Taxa poştală plătită în numerar conform aprobării dir. generale p. t. t. nr. 24.464/939

2 LEI

UNIVERSUL

8 PAGINI

57 - 1940

Redacţia şi Administraţia: Palatul „UNIVERSUL" str. Brezoianu 23—25. Telefon: Centrala 3.30.10; Redacţia 4.21.81. Redactor responsabil EUGEN DUMITRESCU

Proprietar: „Universul", S. A. Adm.-delegat: STELIAN POPESCU Inscris sub No. 167, Trib. Ilfov

Nr. 57. — Anul III BUCUREŞTI. — Vineri 1 Martie 1940

ABONAMENTE: Pentru grupări sportive 1000 lei anual

1 an LEI 500
6 luni LEI 270
3 luni LEI 150

Theodorescu's style proves too hard to figure for King

(*Stilul lui Teodorescu a fost mult prea tare in faţa lui King*)

Milică a reuşit o victorie entuziasmantă în America !

Concursul dela A.N.E.F.

Duminică dimineaţa a avut loc la poligonul A.N.E.F., al treilea antrenament de tir al funcţionarilor particulari organizat de „Muncă şi Voe Bună".

Consursul a trezit gustul funcţionarilor pentru acest sport de utilitate naţională, lucru dovedit prin numărul mare de concurenţi, ale căror rezultate sunt din cele mai frumoase.

Primii 5 concurenţi, au obţinut următoarele rezultate:

1. Al. Carcaleţeanu (Soc. Siemens-Sahuckert) 83%.
2. M. Vâlcu (Banca Comercială Română) 74%.
3. M. Seidmann (Socomet) 74%.
4. Kaufmann P. (Agenţia Română-Americană) 73%
5. Leonard Grun (Soc. Awe) 63%

Antrenamentele continuă Duminică 3 Martie, ora 10. Inscrierile se pot face la Breasla funcţionarilor particulari şi în ziua antrenamentului la poligonul de tragere.

De pretutindeni

AMERICA DE SUD

● Cotidianul argentinian „El sol" a deschis o listă de subscripţie pentru a trimite baloane soldaţilor de pe frontul francez. Printre aderenţi a fost Stabile, care s'a înscris cu două mingi.

*

● Leonidas, faimosul virtuos brazilian, va juca în sezonul viitor la un club din Argentina. Dar nu s'a fixat încă asupra clubului: Sau Lorenzo, Boca Juniors, Racing sau Independiente...

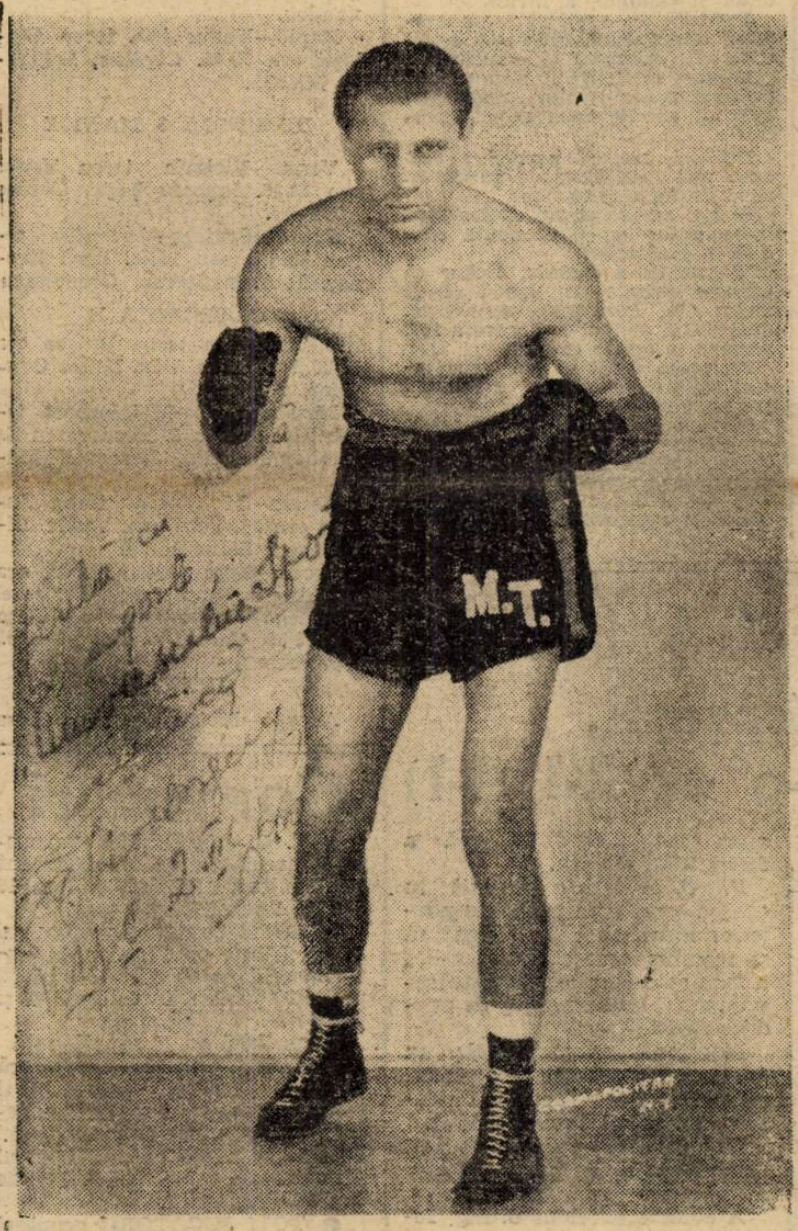

La 13 Februarie

compatriotul nostru a învins net la puncte la Holyoke, pe negrul King Howell

„Sunt în formă mare şi l-aşi sdrobi pe Armstrong"

Un nou match, cu Turiello sau Wallace

Milică Teodorescu a boxat la 13 Februarie. Şi, de data aceasta a fost declarat învingător net. De altfel, după cum reiese din scrisoarea sa, lucrul acesta nu mai putea fi pus la îndoială, căci, spune el, „în primul round, cu o stângă fulgerătoare, l-am dat jos pentru 9 secunde. Iar apoi, timp de 9 rounduri, a fost mereu trântit pe jos, şi, distrus, cu arcadele sparte, a fost trimis la spital".

Cel care a fost atât de „strălucit", după chiar expresia lui Milică, este negrul HOWELL KING, cotat de competinţele americane drept al 7-lea Welter, după Armstrong.

Matchul a constat pentru Milică drept o reabilitare şi drept revanşă. Indirectă, e drept, dar totuşi revanşă asupra arbitrilor americani, deoarece acelaş negru dispusese, cu o săptămână înainte, de Vincent Pimpinella, care are o victorie „scandaloasă" asupra românului.

Prin victoria aceasta, Milică a devemonstrat new-yorkezilor că, în vară, decizia i-a fost furată.

Un amănunt interesant: matchul nu s'a disputat la New-York ci la Holyoke, în statul Massachussetts, deoarece managerul său Eddie Walker nu-i

(Continuare în pag. 7-a)

Nu la Praga ci la Zagreb!

La cererea Italiei adunarea generală C. E. C. a fost convocată la Zagreb pentru 9 si 10 Martie

F. R. F. A. a primit ieri convocarea şi ordinea de zi

O consfătuire în ajunul adunării dela Zagreb

Praga, 28. — Termenul pentru răspunsurile la chestionarul d-lui Pelikan, a expirat. Federaţiile interesate au trimis toate chestionarele complectate cu excepţia federaţiei italiene.

In sfârşit şi forul italian a dat semn de viaţă, însă n'a trimis chestionarul complectat şi nici scrisoare, ci o telegramă, cu următorul cuprins:

„VA RUGAM SA CONVOCATI ADUNAREA GENERALA LA ZAGREB".

Se ştie că cu prilejul conferinţei dela Budapesta se hotărîse ca adunarea generală C.E.C. să aibe loc la Praga sau într'un alt oraş ceh la 9 Martie. Faptul că italienii au cerut, acum, în ultimul moment această schimbare trebuie să aibe vre-un motiv, dar care este motivul nu se ştie. In această privinţă domneşte cel mai mare mister.

In orice caz dacă italienii au cerut ca adunarea generală să aibe loc la Zagreb, este mai mult ca sigur ca atât federaţiile Ungariei şi României, cât şi aceia a Jugoslaviei îşi vor da consimţământul pentru această schimbare de ultima oră.

CONFIRMAREA

Ştirea primită dela Praga a fost confirmată întocmai, în ceea ce priveşte schimbarea de localitate.

Intr'adevăr, la F.R.F.A. s'a primit eri convocarea adunării generale C. E. C. — semnată de d. prof. Pelikan — pentru datele de 9 şi 10 Martie, la Zagreb.

O CONSFATUIRE IN AJUN

Cu acest prilej, d. prof. Pelikan — preşedintele comitetului C. E. C. — arată că ar fi bine ca delegaţii federaţiilor interesate să sosească mai de vreme la Zagreb.

Aceasta pentru ca să poată avea o consfătuire în prealabil înainte de adunare.

ORDINEA DE ZI A FOST ALCATUITA

In acelaş timp, d. Pelikan a comunicat F.R.F.A.-ului şi ordinea de zi a acestei adunări:

1. Raportul preşedintelui asupra activităţii competiţiunei pe anul 1939.
2. Raportul cassel : a) examinarea şi aprobarea bilanţului pe 1939 ; b) proectul de buget pe 1940.

(Continuare în pag. 3-a)

Football Football Football Football Football Football Football

Lupta în campionatul districtual a fost susţinută chiar din prima etapă

Metalosport şi Socec au obţinut scorurile zilei

Districtualii au reluat Duminecă activitatea oficială.

Un început promiţător, care ne îndreptăţeşte să scriem numai cuvinte elogioase, la adresa grupărilor.

nI toţi anii, am urmărit cu atenţie toate aceste inaugurări de sezon fiindcă numai astfel poţi constata forma echipelor şi poţi vedea şansele ce le au.

Afirmăm cu tărie că acest sezon a fost la înălţime şi este mai promiţător ce oricând.

ANTRENAMENTELE DE SALA SE IMPUN CU STRICTEŢE

Mai toate grupările districtuale, uitau în timpul vacanţei de activitate.

Din momentul în care luau vacanţă şi până la reluarea activităţii, jucătorii nu mai făceau nici un fel de antrenament, astfel că se prezentau în campionat, complect nepregătiţi şi primele matchuri erau catastrofale.

Dar aceasta a fost odată.

Actualmente, conducătorii se ocupă amănunţit de echipe şi fac eforturi pentru a da posibilităţi jucătorilor să se antreneze în cursul iernii.

Evident că sunt cheltueli destul de mari pentru punga conducătorilor însă rezultatele pe cari le obţin răsplătesc îndeajuns acest sacrificiu.

Iată că anul acesta, mai mult ca oricând echipele s'au antrenat în săli şi sunt foarte puţine acele echipe cari n'au făcut acest lucru.

Duminecă s'au disputat patru partide în cadrul primei categorii şi modul cum s'au desfăşurat a mulţumit atât pe conducători cât şi pe spectatori.

METALOSPORT ŞI SOCEC IN LUPTA PENTRU TITLU

Evident că Metalosport şi Socec sunt singurele echipe indicate să emită pretenţii la titlul categoriei I-a, seria B.

„Librarii" conduc actualmente cu un punct avantajos asupra echipei Metalosport, care luptă şi are şanse să-i descalifice.

Pentru acest fapt, Matalosport şi-a pus la punct echipa şi afirmăm că este în mare formă.

Natural că aceste pretenţii le aveam şi noi, deoarece „metalurgiştii" s'au antrenat în cursul iernii mult mai sever decât celelalte echipe.

In faţa A. S. C. A. M-ului s'au impus cu desăvârşire, reuşind să învingă net.

Cei 11 jucători s'au mişcat cu uşurinţă şi datorită harnicilor conducători, terenul a fost perfect practicabil ,astfel că matchul a fost extrem de spectaculos.

A. S. C. A. M. s'a prezentat destul de bine, însă echipa nu are încă omogenitatea care-i trebue, pentru a rezista în faţa unui adversar ca acela de Duminecă.

Cu alte cuvinte, pretenţiile echipei Metalosport sunt justificate şi şansele sunt de partea lor.

Socec a întâlnit un adversar slab şi nepregătit, care a fost Metropola.

După o repriză onestă, în care am văzut pe teren o singură echipă, Metropola s'a văzut în imposibilitate să mai continue şi s'a mulţumit cu cele şase puncte primite, retrăgându-se de pe teren.

In urma acestei partide, n'am putut constata forma Socec-ului deoarece n'a avut adversar.

FANEL DUMITRESCU

Bazându-ne pe alte considerente şi pe matchurile de antrenament susţinute înainte, afirmăm că şi Socec rămâne aceiaşi echipă omogenă şi periculoasă.

După cum vedem, lupta a început chiar din prima etapă şi va fi susţinută cu dârzenie.

Al treilea match s'a disputat pe arena A. C. S. A., între echipa gazdă şi Metalloglobus.

A fost un match tare şi susţinut până în ultimele minute, de ambii combatanţi

A. C. S. A. se prezenta ca favorit al întâlnirei însă pe teren lucrurile s'au schimbat.

Terenul a fost oarecum impracticabil, fapt care a contribuit în mare măsură să schimbe aspectul acestui match.

Comunalii au avut un început puternic şi speram că vor termina învingători.

Câteva ocazii ratate au descurajat pe jucători, dând prilej adversarului să se pună pe picioare şi totodată să învingă.

Metalloglobus s'a prezentat în bune condiţiuni şi, datorită condiţiei şi elanului, a învins.

Jucătorii au speculat toate greşelile adversarului obţinând astfel o victorie meritată şi muncită.

Militari şi S. E. T. s'au războit pe terenul din comună, unde gazdele au cucerit două puncte preţioase.

Dealtfel, această partidă a fost cea mai echilibrată, adversarii fiind de forţe apropiate.

Şi aci am constatat acelaş fapt îmbucurător ,adică excelenta condiţie a jucătorilor.

Inainte de a încheia, trebue să aducem cuvinte de laudă d-lui maior Gh. Brezeanu, preşedintele districtului de foot-ball, care a fost prezent la aceste dispute.

Nu poate decât să ne bucure acest fapt şi simpatiile d-sale au crescut simţitor.

Sperăm că pe viitor vom asista cu plăcere la matchurile districtuale, bazându-ne pe acest început promiţător.

Şi sportivii vor privi cu plăcere disputele categoriilor inferioare.

S. Ion.

F. C. Ploeşti s'a antrenat cu Gloria Mărăşeşti, învingând-o cu 2-1 (1-1)

Ploeşti, 28. — Campioana de toamnă a seriei municipale, se pregăteşte intens, fiindcă data de 10 Martie, când reia lupta oficială, se apropie.

Deşi s'ar părea că preocuparea principală ar fi numai campionatul, conducerea grupării nu ignorează nici cupa României.

Se ştie, jocul pentru sus numita competiţie, ce urma să-l dispute Marţi 27 cu Unirea Tricolor, a fost amânat, din cauză că terenul gazdelor a fost impracticabil.

Odată reîntors la Ploeşti, campionul seriei intermediare, n'a înţeles să se odihnească, ci, în cursul zilei de astăzi, s'a deplasat la Valea Călugărească, unde a jucat cu Gloria Mărăşeşti, campioana de toamnă a districtului nostru.

F. C. Ploeşti, a întâlnit în echipa gazdă un sparring partener ideal, care l'a obligat să se întrebuinţeze serios, reuşind a face astfel un excelent antrenament şi un bun galop de condiţie fizică.

Ploeştenii, ca şi gazdele, au jucat cu efectivele complecte, rezultatul final fiind 2—1 pentru divizionari, la pauză 1—1.

Au marcat pentru oaspeţi Cociş şi Beju, iar pentru învinşi Fărcăşanu.

A condus excelent d. ing. Ionescu.

Duminică, 3 Martie este probabil ca F. C. Ploeşti să se antreneze cu Ferroemail, revelaţia seriei a patra a diviziei B.

La 19 Mai, echipele ce nu dau jucători naţionalelor vor disputa jocuri de campionat

Calendarul nostru internaţional prevede pentru ziua de 19 Mai jocurile noastre cu Ungaria A şi B.

In legătură cu ele, federaţia a luat hotărîrea ca echipele divizionare cari nu au jucători selecţionaţi să-şi dispute matchurile de campionat.

Măsura este menită să desc completeze etapele de campionat şi nu ştiu dacă grupările vor fi de acord cu ea, ştiut fiind câtă importanţă are în anume situaţii cunoaşterea unui rezultat între doui concurenţi periculoşi.

Programul şi arbitrii jocurilor oficiale

SAMBATA, 2 MARTIE

Rapid—U.D.R. teren Giuleşti ora 15,30. Ceaureanu, Doja Alexandru.

Rapid—Venus jun. teren Giuleşti ora 13,45. Căpitan, Logofătu Mioară.

DUMINICA 3 MARTIE

Venus—Victoria teren Venus ora 13,45. Ionescu Ţope, Garceo M. Feer.

Sp. Studenţesc—Juventus teren Venus ora 15,30. Emil Kroner, Ionescu Ştefan, Greculescu.

CATEGORIA B

S.E.T.—Acsa teren Unirea ora 15,30. Mihăescu Alex. Bruna Cristofor, Busuioc.

Metaloglobus—Metalosport teren Macabi ora 9. Teodorescu E., Mihăescu Alex., Bercovici Matei.

Ascam—Metropola teren Ascam ora 10. Schwartz Vasile, Dimulescu, Stănculescu.

Socec—Ager teren Turda ora 11. Abreja, Dumitraşcu, Mehsere.

Adesgo—Luceafărul teren Acsa ora 15,30. Caciuc L. Boancă Gh., Ambrozie.

JUNIORI

Adesgo—Metropola teren Acsa ora 13,45. Pavel Aurel, Boancă Gh., Ambrozie.

Gloria—Colentina teren Militari ora 11. Trandafir D., Giurău Mihail, Cartaş Florian.

Mon. Oficial—I. Dărlău teren Stadion ora 9. Păunescu Virgil, Grigorescu, Rotaru.

Olimpia—Socec teren Acsa ora 11. Ionescu Jean, Bondariu, Mircea Dumitrescu.

JUNIORI C.

Acsa—Sp. Muncitoresc teren Acsa ora 9. Pătraşcu, Ştefan Ion, Gheorghiu M.

Vif. Dacia—Suter teren Velodrom ora 11. Raţiu Vasile, Constandache, Popeia Gh.

Colţea—Distribuţia teren Unirea ora 13,45. Kleinojel Anton, Baicu Paul, Stănescu Ion.

Turda—Unirea Tricolor teren Turda ora 9. Bărbulescu, Pastolache, Mehner.

Standard—Universul teren Stadion ora 11. Mitran, Păunescu Virgil, Ornştein Herman.

Convocări

● F. C. JUVENTUS va susţine un match de antrenament cu Monitorul Oficial la ora 15 fix pe terenul Mogoşoaia.

● AGER convoacă pentru azi Joi 29.II.940, ora 2 p. m. la antrenament pe Stadionul Giuleşti pe toţi jucătorii echipei I şi juniori.

Orice lipsă va fi sancţionată.

● C. S. GENERALA convoacă pe toţi jucătorii echipei I şi juniori la antrenamentul general, în vederea campionatului de primăvară pe terenul Sportul Muncitoresc Duminică 3 Martie ora 10 dimineaţa.

● TOTI JUCATORII grupărei A. C. S. A. sunt convocaţi astăzi la ora 2,30 d. a., pe terenul din Sos. Oltenita, în vederea matchului de antrenament, ce se face în campania echipei „Olimpia".

Cricitoiu va juca la Unirea Tricolor în sezonul actual...

Am scris la timp povestea legitimării lui Cricitoiu pentru Unirea Tricolor şi dispariţia talentatului jucător.

Se pare că lucrurile s'au aranjat. Cricitoiu a fost descoperit la Braşov şi va juca în curând pentru echipa oboreană.

Intr'adevăr un conducător al Unirii Tricolor va pleca la Braşov şi se crede că îl va putea aduce pe Cricitoiu la Obor.

Cu atât mai mult cu cât şi acesta ar fi dispus să vină în Bucureşti la Unirea Tricolor.

Deşi la Braşov, el câştigă aproape nouă mii de lei lunar.

In formaţia Unirii Tricolor el va ocupa postul de extrem stânga, în locul lui Lulu Mihăilescu, care va trece pe aripa dreaptă.

SPECTACOLE

Teatre

OPERA: Relache.

NAŢIONAL: matineu: O scrisoare pierdută; seara: D-l şi d-na Dodsvorth.

STUDIO: Acolo, departe.

REGINA MARIA: matineu: Părinţii teribili; seara: Nuca de Cocos.

SĂRINDAR: matineu şi seara: Dşoara Butterfly.

MUNCĂ ŞI VOE BUNĂ: matineu: Dănilă Prepeleac; seara: Vreau să muncesc.

COMOEDIA: ora 3: Prostul; ora 6: Peg, inimoara mea; ora 9: Taifun.

SAVOY: matineu şi seara: Florette şi Patapon.

ALHAMBRA: matineu şi seara: Alhambra în floare.

LIGA CULTURALĂ: Fiecar ecum vede.

Cinematografe

SCALA: „Cocoşatul dela Notre Dame" şi jurnal Paramount.

ARO: Femei şi jurnal O.N.C.

CAPITOL: „Sudan", jurnal Fox şi U. F. A. cu ultimele evenimente.

TRIANON: 13 Scaune, jurnal Paramount şi românesc

CARLTON: „Ispitele trupului" şi jurnal Fox.

REGAL: „Miezul nopţii" şi jurnal Paramount.

SELECT: Cavalcada fantastică

FEMINA: Ultima noapte

ARPA: Comoara din insula piraţilor (partea II-a, ultima).

PALAS BULEVARD: Union Pacific şi Serenada primăverii.

ROXY: Prizonierele destinului, jurnal Ufa şi Fox

ELISEE: Shirley Temple în Vestul sălbatic şi Şarlatanul.

FORUM: Se aprind făcliile şi Delir.

OMNIA: O noapte de pomină şi Fata bătrână.

RIALTO: O noapte de pomină şi Fecioara de azi.

AIDA: Ea şi el şi Pumnul de fier.

AMERICAN: O fată căzută din cer şi Vin ploile.

BIZANTIN: De-aşi fi rege şi Nu vreau să mor.

BARCELONA: Infernul îngerilor şi Regina carnavalului.

COTROCENI: El şi ea şi Jesse James brigandul.

CARMEN: Bengali şi Ţiganii.

DICHIU: Jertfa supremă şi Femei în alb.

DIANA: Drapelul şi Linia Siegfried.

DACIA: Carnavalul alb şi Andy Hardy cowboy.

EDISON: Diavolii roşii şi trupă de reviste.

FLORIDA: Stan şi Bran aviatori şi Cheia de aur.

FRANKLIN: Fata bătrână şi Svăpăiata.

GRAND: Intre glorie şi dragoste şi Hanul groazei.

GLORIA: Iarmarocul şi Stan şi Bran aviatori.

IZBANDA: Prietena noastră moartea şi Cântecul eroilor.

ILEANA: Tarzan în exil şi Rendezvous pe Riviera.

LUCIFER: Emigranţii şi Jurnalul unei împărătese.

LIZEANU: Seniorita şi Poveste tristă.

LIA: Adio D-le Chips şi Cazacii.

MARNA: Stan şi Bran aviatori, Nebuniile vacanţei şi trupă de reviste.

MARCONI: Vin ploile, Oameni de cauciuc, jurnal şi trupă de reviste şi comedii.

MILANO: Noaptea amintirilor şi Se aprind făcliile.

MIORIŢA: Antanta cordială şi Lordul Jeff.

MODEL: Cavalcada destinului şi Prizoniera din Sing-Sing.

NERO: Iluzii şi Andy Hardy cowboy.

NONI: Shirley salvează America şi Răzbunarea mexicană.

NISSA: Stan şi Bran eroi fără voie, Oameni cu aripi şi Aripi româneşti.

ODEON: Brigada Nordului, O noapte de pomină, completare şi dansuri româneşti.

PACHE: Jesse James brigandul, Conflict şi jurnal Fox.

PAX: Cei trei muschetari şi Oameni de sacrificiu.

PARIS: Visul unei prinţese şi Vârsta ispitelor.

RAHOVA: Primul sărut şi Prezicător fără voie.

REX: Paradisul pierdut şi Fata bătrână.

SPLENDID: Se aprind făcliile şi Ordin de chemare.

TOMIS: Antanta cordială şi Nanette are trei iubiţi.

TRIUMF: Trades Horn şi Oameni de mâine.

UNIREA: Valsul nemuritor şi Legiunea diavolului.

UNIC: Cazacii şi Adio D-le Chips.

VOLTA BUZEŞTI: Copiii căpitanului Grant şi Menaj parizian.

VENUS: Vârtejul, Cine a ucis pe Gail Preston şi jurnal.

VOLGA: New-York sub teroare, Femei bănuite şi jurnal.

VERGU: Câinele din Baskerville şi Scandal în lumea bună.

Football Football Football Football Football Football Football

Problema locului secund se rezolvă Duminică în Splaiu...

Venus poate învinge pe Victoria iar Juventus îi poate face cadou o victorie asupra Sportului Studențesc

Spre deosebire de anul trecut, capul clasamentului nu este un domeniu particular al uneia din cele douăsprezece echipe participante în campionatul național.

E mai degrabă „o țară a nimănui", pentru care luptă cu șanse egale trei echipe.

Trei echipe bucureștene: Rapid, Sportul Studențesc și Venus.

In momentul de față este leader F. C. Rapid. Dar aceasta nu înseamnă că după două sau trei etape este obligatoriu ca el să rămână tot pe ultima treaptă a scării.

Dar dacă detronarea Rapidului este o problemă de viitor, aceea a locului secund formează a chestiune de actualitate.

Și ea poate fi rezolvată chiar în cea de a doua etapă.

In programul cuplat din Splaiu.

Intr'adevăr în timp ce Venus are șanse să învingă pe Victoria — foarte greu de altfel — Sportul Studențesc joacă cu Juventus și poate foarte ușor să piardă. Pentrucă nu trebue uitat că dacă Sportul Studențesc vine pe teren cu un 5:1 asupra lui C. A. M. T. și Juventus poate prezenta același scor în tovărășia Ripensiei.

Locul secund, disputat cu egale posibilități de Sportul Studențesc și Venus, poate să-și schimbe Duminică proprietarul.

Posibilitatea aceasta face ca programul cuplat din Splaiu să fie mult mai pasionant. Căci locul al doilea poate aduce participarea în Cupa Europei Centrale.

Sportul Studențesc în C. E. C.? Da. Este o eventualitate pe care modul cum a început campionatul, o arată destul de posibilă.

Nu la Praga ci la Zagreb

Continuare din pagina I-a

3. EXAMINAREA SITUAȚIEI ȘI DISCUTAREA PROIECTULUI DE REORGANIZARE A COMPETIȚIEI IN SPIRITUL CELOR HOTARITE LA CONFERNȚA DELA BUDAPESTA.
4. Alegerea comitetului și cenzorilor pe 1940.
5. CONFIRMAREA FEDERAȚIILOR PARTICIPANTE IN COMPETIȚIE.
6. ORGANIZAREA COMPETIȚIEI PE ANUL IN CURS.
7. Eventuale modificări de statut.
8. Diverse.

*

In sfârșit, d. prof. Pelikan anunță că alte comunicări vor fi trimise mai târziu.

CONFERINȚA CUPEI EUROPEI

Deși F.R.F.A. nu a primit ceva oficial, totuși este cert că la Zagreb — la 9 și 10 Martie — va avea loc și conferința Cupei Europei.

F. C. Carpați va avea un nou inter dreapta?

F. C. Carpați va avea un nou inter dreapta. Este foarte probabil. Gruparea din Baia Mare va legitima în curând un tânăr jucător bucureștean foarte talentat. Pe Matache de la A. S. C. A. M., care este liber și poate juca imediat.

Revelația de Duminică și Luni

Sportul Studențesc

d'abea reîntors dela Timișoara a și început pregătirile pentru matchul cu Juventus

Mihăilescu a fost eroul celor două partide

Eri dimineață s'a reîntors dela Timișoara echipa Sportului Studențesc.

In urma frumoaselor succese obținute în cele două partide susținute cu C.A.M.T., „universitarii" au fost așteptați în gară de numeroși suporteri.

Toți „băeții" sunt bine dispuși și totdeodată extrem de fericiți că au reușit să inaugureze sezonul cu două victorii consecutive.

MIHAILESCU, REVELAȚIA AMBELOR MATCHURI

Precum am stat de vorbă cu Ghenea care este dispus să facă declarații:

„Ambele matchuri susținute cu C.A.M.T. au fost extrem de spectaculoase și publicul ne-a aplaudat frenetic.

Toți „băeții" au o condiție excelentă și nu puteam pierde sub nici un motiv.

Primul match, susținut Duminecă, trebuia să-l câștigăm la scor.

Și aceasta o realizăm, dacă Marinescu nu rata penalty-ul, atunci când rezultatul era 1-1.

Timpul splendid a făcut ca matchurile să se bucure de o asistență numeroasă.

Dintre „băieți", mi-au plăcut Mihăilescu, care a fost revelația ambelor matchuri.

In partide de „Cupă" s'au mai detașat Drăgan și Marinescu.

Despre mine nu spun nimic", încheie Ghenea care se Grăbea, deoarece oboseala își spunea cuvântul.

VINERI ANTRENAMENT DE CONDIȚIE

Universitarii sunt preocupați actualmente de matchul de Duminecă cu Juventus.

Echipa va face în acest sens un ușor antrenament de condiție, mâine pe aresa A. C. S. A.

Balonul nu va fi utilizat câtuși de puțin și se va urmări numai și numai condiția fizică.

Seara, jucătorii vor face bae și masaj.

Tot mâine după amiază, se va antrena pe arena A.C.S.A., Juniorii și F. C. Național, pepiniera Sportului Studențesc.

D. dr. V. Economu va participa la adunarea generală C. E. C. dela Zagreb

In altă parte a ziarului anunțăm că d. dr. V. Economu pleacă astăzi în Italia, la Torino, unde va sta până la 7 sau 8 Martie.

La înapoiere, d-sa se va opri la Zagreb pentru a participa la adunarea generală C. E .C. care are loc la 9 și 10 Martie.

Shooturi și bare

Nemes (Kispest) este în fruntea goalgetterilor campionatului ungar cu 17 goaluri marcate.

In ordine urmează dr. Sarosi (16), Olajkar II (15), Nagy (Szeged) (12), Cseh, Kiszely, Turay II (11) etc.

U.D.R.-una din puținele echipe cari au învins pe Rapid la București va încerca din nou acest record

Bogdan și Sipos joacă sigur

Sâmbătă se dispută pe stadionul Giulești un match foarte interesant.

Este acela dintre Rapid și U. D. R.

Elementele, cari fac ca partida aceasta să fie interesantă, sunt destul de multe și variate.

In primul rând, matchul acesta este o revanșe pentru Rapid, U. D. R. fiind una din puținele echipe, cari au învins pe feroviari la București.

In returul campionatului de anul trecut, echipa a câștigat cu 4 : 3 iar în turul actualei ediții a învins cu 2 : 1.

Așa dar, Rapid are un dublu motiv de revanșe. Și ținând socoteală de faptul că el nu trebuie să piardă niciun math. Dacă vrea să se mențină leader, importanța acestei partide pentru bucureșteni apare evidentă.

„U. D .R." ARE ANTRENAMENT

Iată un lucru, care trebue remarcat dela început, pentrucă toate anticipările posibile sunt legate de el.

„U. D. R." nu suferă de deficiența atletică comună tuturor celorlalte echipe provinciale.

Intr'adevăr, echipa din Reșița, este foarte bine antrenată și faptul că a putut egala Duminica trecută pe F. C. Carpați în minutul 87, este o dovadă concludentă despre condiția fizică, pe care o au jucătorii ei.

In balanța șanselor, nu intervine însă numai acest considerent atletic.

„U. D. R." va alinia o formație „fortificată" cu Pfeiffinger un portar despre care se spun lucruri mari și cu Pop Vasile.

DAR ȘI RAPID VA ALINIA FORMAȚIA COMPLETĂ

Aceasta nu înseamnă însă că Rapid are în matchul de Sâmbătă șansa secundă.

Fevoriarii vor alinia formația completă.

Sipos și Bogdan „aripa de spectacol" a Rapidului va juca sigur.

Și bine: Cel puțin așa au arătat în matchul de la Galați.

. . . . . .

Iată așa dar că matchlu de la Giulești poate fi considerat ca un obstacol destul de dificil pentru Rapid.

Toate lucrurile enumerate mai sus sunt factori puternici în oricare match de football.

Și cu atât mai puternici într'un match ca acela de Sâmbătă, în care Rapid „nu are voe să piardă"

Schalke 04-„echipa de aur" a Germaniei poate veni în România...

...dar nu are formația completă și aceasta este o piedică foarte importantă

Schalke 04! Este incontestabil cea mai bună și cea mai cunoscută echipă germană.

Ea numără nu mai puțin de opt internaționali, ceea ce pentru footballul german este un record excepțional.

Pentru că nu sunt multe acele echipe, cari se pot lăuda cu un număr atât de mare de internaționali.

SCHALKE 04 IN ROMANIA...

De mai multe ori campioană a Germaniei și câștigătoare a „Cupei von Tschammer und Osten", Schalke 04 a primit în fiecare an oferte din România.

Unirea Tricolor la început, apoi Venus, au încercat să aducă în Capitală pe campionii germani dar încercările lor au fost zadarnice.

Unirii Tricolor, Schalke 04 a cerut 10.000 de mărci pentru un match, iar atunci, când a vrut s'o aducă Venus, marea echipă din micul oraș miner Gelsenkirchen nu putea veni căci trebuia să facă un turneu în Germania.

Iată însă că acum sunt foarte multe șanse ca Schalke 04 să joace la noi.

Intr'adevăr, un organizator particular, care poate să aducă „echipa de aur" a Germaniei în condiții foarte bune, caută o grupare, căreia să-i predea organizarea acestui turneu.

SCHALKE 04 NU POATE FI TOTUȘI UN NUMAR DE ATRACȚIE

In timpuri mai puțin anormale, aducerea lui Schalke 04 ar fi însemnat un eveniment excepțional.

De data aceasta însă Schalke 04, „die goldene Mannschaft" nu mai este un număr de atracție.

Pentru motivul foarte puternic că nu mai poate prezenta echipa completă.

Din cei opt internaționali, cari făceau gloria și forța lui Schalke 04, foarte puțini ar veni la București.

Gellesch, care a jucat la noi în echipa Berlinului, este militar într'o unitate de apărare antiaeriană a capitalei și a fost legitimat pentru Blau Weiss (Berlin).

Urban și Kalwitzky sunt pe front, iar cei doi celebri „cumnați" Szepan și Kussora au renunțat să mai joace.

De asemenea este nesigură și venirea micului mijlocaș centru internațional, Tibulsck.

In asemenea condiții technice este foarte greu de presupus că echipa germană va putea fi adusă în România. Cu atât mai greu cu cât calendarul grupărilor noastre are foarte puține date libere.

LANG OTTO
fost la F. C. CARPAȚI
caută grupare având desiegare. Adresați: Lang-Oliva Iulius Cupoa, Jud. Storojinet

Football Football Football

F. C. Ploeşti a primit o nouă ofertă de turineu din Turcia

Ploeştenii au invitat însă întâi pe Turci în România

Cititorii îşi amintesc desigur că la începutul iernii gruparea F. C. Ploeşti a primit o invitaţie la Istambul din partea clubului Beyoglu. Tratativele au fost duse câtva timp, pentru ca apoi să fie întrerupte din cauza lipsei de date.

In cursul acestei săptămâni, ploeştenii au primit o nouă scrisoare din Turcia, din partea aceluiaş club, prin care sunt invitaţi acolo pentru sărbătorile Paştelor.

Ploeştenii au şi răspuns ofertei, acceptând-o principial, dar condiţionând această acceptare de o deplasare prealabilă a Turcilor la Ploeşti.

Cunoscute fiind condiţiunile excepţional de grele în care se obţine un paşaport în Turcia, este aproape exclus ca echipa otomană să se poată deplasa în România.

In mod logic urmează deci că ploeştenii nu se deplasează la Istanbul.

Dragoş Vodă a făcut primul antrenament în aer liber

Cernăuţi, 26 Februarie. — Duminică 25 Februarie, s'a desfăşurat primul antrenament în aer liber, a divizionarei Dragoş-Vodă. Antrenamentele au început la ora 3, sub supravegherea D-lui Nastasi. Terenul nefiind curăţat de zăpadă, jucătorii s'au antrenat pe terenul de hokey, ghiaţa fiind moale şi acoperită cu puţină zăpadă.

S'au antrenat următorii jucători, dela prima echipă: Gasda, Cacerofschi, Winternitz, Andruhovici, Ianoş. Dela juniori Cotlarciuc, Galeru. S'a remarcat lipsa majorităţii primei echipe ceeace va avea desigur, repercursiuni neplăcute, asupra jocului de Duminică cu Astra. Jucătorii au început antrenamentul cu ocolirea micului teren, urmând gimnastică liberă. A urmat un joc la două porţi, unde portarii s'au evidenţiat, având de apărat porţile de hokey. Antrenamentul a luat sfârşit printr'o luptă cu zăpadă, între jucători şi spectatorii din tribună. La Braşov va face deplasarea întreaga echipă, afară de Ungureanu care nu poate face deplasarea din cauza serviciului pe care-l ocupă.

Dela şcoala naţională de antrenori

La Şcoala Naţională de Antrenori s'au predat eri următoarele cursuri:

Dela 15—17 la orele de gimnastică cu d. prof. Ioan Coja elevii antrenori au executat programe de gimnastică necesare jucătorilor de football înainte de joc.

Dela 17—19 la orele de fiziologie cu d. dr. Traian Dumitrescu elevii au dat examene orale.

*

Azi sunt următoarele cursuri la Şcoala Naţională de Antrenori:

Dela 15—17 gimnastică cu d. prof. Ioan Coja.

Dela 17—18 oră rezervată pentru conferinţă.

Dela 18—19 psihologia cu d. prof. univ. Gheorghe Zapan.

Unirea Tricolor pleacă mâine la Baia Mare

Gruparea bucureşteană Unirea Tricolor joacă Duminică la Baia Mare cu F. C. Carpaţi. In vederea acestui joc, bucureştenii părăsesc capitala Vineri dimineaţă sub conducerea d-lui M. Câtu.

LUPTE

Echipa naţională de lupte greco-romane pleacă azi la Istambul

Sub conducerea d-lor Camil Manuilă, preşedintele federaţiei de specialitate şi a antrenorului federal Schenker, părăseşte Capitala azi dimineaţă echipa naţională de lupte greco-romane, îndreptându-se spre Istanbul, unde se vor desfăşura începând de Sâmbătă matchurile Balcaniadei de lupte greco-romane.

Echipa va sosi la prânz la Constanţa, iar astă seară la ora 20 se va îmbarca pentru Istanbul.

Vor face deplasarea următorii luptători:

Cat. aer: **Ionif Horvath.**
Cat. pană: **Tojar.**
Cat. uşoară: **Ion Horvath (în locul lui Pop, care nu poate face greutatea).**
Cat. semimijlocie: **Creţu.**
Cat. mijlocie: **Cocoş.**
Cat. semigrea: **Szilagyi.**
Cat. grea: **Şuseaba.**

*

Eri după amiază la ANEF, echipa naţională a făcut un ultim antrenament sub supravegherea d-lui C. Manuilă.

Antrenamentul a început cu gimnastică suedeză, au urmat apoi exerciţii de fugă şi exerciţii de pod.

Toţi selecţionaţii au dat dovadă de excelente condiţiuni şi afişează fără excepţie un robust optimism în ceiace priveşte rezultatele dela Istanbul.

După terminarea antrenamentului am avut prilejul să stăm de vorbă cu luptătorii, cari ne-au declarat următoarele:

Antrenorul Schenker: **câştigăm la sigur două titluri la categoriile inferioare.**

Horvath: **Sunt convins că voiu câştiga un titlu.**

Tajar: **Cu puţin noroc, putem să ne clasăm în primul loc. Eu din partea mea voiu face tot posibilul să reprezint cu demnitate România.**

Cocoş: **Mă clasez primul.**

Szilagyi: **Sunt bucuros că pot să debutez şi voiu căuta să mă clasez onorabil.**

Suşaba, **supergreul de 117 kg., nu vrea să facă declaraţie. Probabil că el va arăta în ring ce a vrut să declare.**

Z. Abrudan

SPORTURI DE IARNA

Concursul de patinaj pentru „Cupa Hirch" dela „Lacul Roşu"

S. P. Cluj a cucerit din nou trofeul

Gheorgheni. (Corespondenţă).— Duminică şi Luni s'a desfăşurat pe lacul Roşu, concursul de patinaj artistic pentru „Cupa Hirsch".

In lipsa patinatorilor bucureşteni Bindea şi Turuşanco (primul bolnav, iar secundul rănit) la proba de domni mureşanul Jeney a cucerit primul loc iar la doamne campioana naţională Romica Pop a câştigat.

Rezultatele:

DOMNI: 1. Jeney (C. S. Tg.m.) 227,73 (3); 2. Hanko (S. P. Cluj) 219,13 (7); 3. Balázs 217,46 (3).

DOAMNE:: 1. Romica Pop (KEV) 234,7 (3); 2. N. Walter (KEV) 215,7 (6).

PERECHI: 1. Rades—Madarassy (SPC) 10,4 (3); 2. Lucaks—Baczoni (SPC) 5,6 (6).

JUNIORI: 1. Jeney (C.S.Tg.m) 161,1 (3); 2. Pázsint (S.P.C.) 131,1 (6).

JUNIORI (fete): 1. Bori Kovacs (SPC) 115.5 (3); 2. Liselotte Beck (BTV) 107,16 (4); 3. Wellmann (SPC) 85,76 (9); 4. T. Vargha (SPC) 76,73 (12).

„Cupa Hirsch" a revenit şi în acest an Societăţii de Patinaj din Cluj, care a totalizat 29 de puncte.

In ordine s'au clasat Cl. Sp. Tg.-Mureş cu 10, KEV cu 8 şi BTV cu 3 puncte.

După terminarea concursului, d. Anastasiu, primarul oraşului Gheorgheni a împărţit premiile câştigătorilor.

Ca judecători au funcţionat spre deplina mulţumire a tuturor, d-nii dr. Andrei Somodi, Bela Horosz (fostul campion naţional), Heuchert, Sibianu şi Beke.

Ultimul concurs străjeresc de ski între stolurile Prahovei de sus

Duminică, s'a desfăşurat la Buşteni, ultimul concurs străjeresc de ski, organizat de către Direcţia Educaţiei Fizice din Straja Ţării, pentru stolurile din Sinaia, Poiana Ţapului, Buşteni, Azuga şi Predeal.

Au participat peste 100 străjeri şi străjere, sosiţi la Buşteni întovărăşiţi de către comandanţii şi comandantele stolurilor respective.

Juriul concursurilor a fost format din: maior I. Dimăncescu, directorul Educaţiei Fizice, prof. Vasiu Decebal, din Comandamentul Străjii Ţării, comandantele şi comandanţii străjeri, delegaţi ai stolurilor participante, d-nii D. Banciu, Vişan şi Ganea din partea Clubului Sportiv Caraiman din Buşteni, d. notar al oraşului Buşteni şi o delegaţie de premilitari.

Concursul s'a bucurat de o zi minunată şi de o asistenţă numeroasă. Ele au însemnat încununarea succesului muncei depuse de străjeri pentru încurajarea skiului în această regiune minunată a ţării noastre.

Concursurile au început cu ceremonialul străjeresc, după care a urmat desfăşurarea probelor care a dat următorul rezultat:

SKI FOND CUIBUŞOARE STRAJERI CATEGORIA 16—18 ANI
6 km. — pentru cupa D. Goia

1. Echipa Buşteni A. formată din: Popa Ion, Drăgoi Const. şi Drăgoi G., 22 m. şi 01 sec.
2. Echipa Sinaia: 23 m. şi 06 sec.
3. Echipa Azuga: 23 m. şi 32 sec.

SKI FOND CUIBUŞOARE STRAJERI CATEGORIA 12—14 ANI — 3 KM.

1. Cuibuşorul A. Stolul Şcoalei primare Azuga: 11 m. 40 sec.
2. Cuibuşorul B., Stolul Şcoalei primare Azuga: 11 m. 52 sec.
3. Cuibuşorul A., Stolul Şcoalei primare Buşteni, 12 m. 03 s.

SKI FOND STRAJERE 2 JUM. 12—14 ANI

1. Străjera Hermeleanu Maria, Stolul gimnaziului mixt Sinaia, 12 m. 38 sec.
2. Străjera Niţoi Florica, Stolul Extraşcolar Sinaia, 13 m. 43 sec.
3. Străjera Stoicuţ Elena, Stolul Extraşcolar Azuga, 14 m. 0,5 sec.

SKI COBORIRE STRAJERI CATEGORIA 11—13 ANI

1. Străjerul Lepădatu Florea, Stolul Şcoalei primare No. 1 Predeal, 1 m. 22, 4/5 sec.
2. Străjerul Frăţilă D-tru, Stolul Şcoalei primare No. 1 Predeal, 1 m. 23, 4/5 sec.
3. Străjerii Ionescu Const. şi Opreanu Ioan, Stolul Şcoalei primare Buşteni, 1 m. 27, 2/5 s.
4. Cociş Anton, Stolul Şcoalei primare Nr. 1 Predeal.
5. Străjerii Florea Const. (Stolul Şcoalei primare Buşteni) şi Bălan Ion, Stolul Gimnaziului Sinaia, 1 m. 31 sec.

Concursurile s'au terminat cu distribuirea premiilor şi ceremonialul străjeresc.

Premianţii au primit medalii, plachete, diplome şi cărţi străjereşti.

Buletin meteorologic sportiv

Oficiul Naţional de Turism, Serviciul Circulaţiei Turistice, comunică următorul Buletin Meteorologic Sportiv, după datele zilei de 28 Februarie 1940:

BUŞTENI: Grosimea zăpezii 31 cm., cerul complet acoperit. Temperatura —4 gr. Zăpada îngheţată, nefavorabilă pentru sky, dar favorabilă ascensiunii. Vizibilitatea 2 km.

CASA BABELE (Bucegi): Zăpadă peste 1 metru. Timp frumos. Temperatura —8 gr. Zăpadă întărită, nefavorabilă pentru sky şi ascensiuni. Vizibilitatea 50 km.

PREDEAL: Grosimea zăpezii 30 cm., timp frumos. Temperatura —9 gr. Zăpadă întărită, favorabilă pentru sky, dar nefavorabilă ascensiunii. Vizibilitatea 20 km.

SINAIA (cota 1.400): Grosimea zăpezii 40 cm., timp frumos. Temperatura — 2 gr. Zăpadă întărită, favorabilă pentru sky şi ascensiuni. Vizibilitatea 10 km.

STANA DE VALE (Hotel Excelsior): Grosimea zăpezii 70 cm., timp frumos. Temperatura —10 gr. Zăpadă întărită, favorabilă pentru sky şi ascensiuni. Vizibilitatea 20 km.

VATRA DORNEI (Parcul Staţiunii): Grosimea zăpezii 23 cm., timp frumos. Temperatura —14 gr. Zăpadă întărită, favorabilă pentru sky şi ascensiuni. Vizibilitatea 20 km.

CABANA SUHARD (Vatra Dornei): Grosimea zăpezii 52 cm., timp frumos. Temperatura —17 gr. Zăpadă întărită, favorabilă pentru sky şi ascensiuni. Vizibilitatea 20 km.

ATLETISM

Liga Muntenia şi-a fixat programul de activitate pentru sezonul 1940

Noul sezon atletic a început să preocupe pe conducătorii bucureşteni.

Primul semnal a fost dat de liga de atletism Muntenia, care şi-a întocmit un bogat program de activitate.

Trebuie să recunoaştem, dacă programul va fi executat „ad literam", că liga va avea anul acesta o activitate extrem de intensă, pusă în slujba exclusivă a popularizării crossului şi atletismului în marile masse tinereşti.

CALENADRUL SPORTIV PE ANUL 1940

17 Martie: Crossul Sectorului II Negru, organizat de Clubul „VENUS".

24 Martie: Crossul Comunei Suburbane Şerban Vodă, organizat de Clubul Victoria şi Ligă.

31 Martie: Crossul Sectorului I Galben, organizat de Viforul Dacia.

7 Aprilie: Crossul Sectorului IV Verde, organizat de Clubul „C. F. R."

14 Aprilie: Crossul Comunei Suburbane Militari, organizat de Ligă.

21 Aprilie: Stafeta Capitalei pentru cupa „Victor Braida".

5 Mai: Cross de propagandă în oraşul Giurgiu.

12 Mai: Cross de propagandă în oraşul Ploeşti.

19 Mai: Concurs de deschidere pe A. N. E. F., pentru începători, categoria I, II, III, fete şi copii.

26 Mai: Campionatul şcolar pentru cupa „Ion Câmărăşescu" concurs pe licee cu caracter naţional.

1 şi 2 Iunie: Cupa „George Iconomu".

9 Iunie: Cupa „Nae Mărăscu" instituită de Ligă.

15 şi 16 Iunie: Campionatele Regionale pentru juniori, seniori şi fete.

30 Iunie: Concursul inter oraşe „Bucureşti-Braşov".

7 Iulie: Concurs de propagandă la Brăila.

14 Iulie: Derbyul copiilor, fetelor, juniorilor şi seniorilor şi Brevetul atletic.

28 Iulie: Concurs Străjeresc.

4 August: Concurs de propagandă la Ploeşti.

18 August: Rezervată cluburilor Viforul Dacia şi Victoria.

1 Septembrie: Concurs mixt pe A. N. E. F.

15 Septembrie: Cupa „Ligii Muntenia" pentru copii, fete, juniori şi începători.

22 Septembrie: Concurs de propagandă în com. Bolintinul din Deal.

28 şi 29 Septembrie: Campionatele naţionale de juniori.

13 Octombrie: Concurs popular pe A. N. E. F.

20 Octombrie: Concurs de închidere.

3 Noembrie: Crossul de deschidere în com. suburbană „Griviţa".

17 Noembrie: Crossul Alexandru Velcovici.

1 Decembrie: Campionatele regionale de cross, copii, fete, juniori şi seniori.

8 Decembrie: Crossul de închidere.

Liga Muntenia aduce la cunoştinţa celor interesaţi că, până la 17 Martie a. c., când se deschide sezonul de cross, nu aprobă şi nici nu permite organizarea vreunui cross. Cluburile cari vor organiza fără aprobarea Ligii, sau alergătorii cari vor lua parte la astfel de concursuri, vor suporta sancţiunile prevăzute de regulamentul ligii.

Adunarea generală a F. R. A.

In conformitate cu art. 53, 54 şi 56 din Statutele F. R. A şi potrivit hotărîrii Comitetului Federal din şedinţa din 8 Februarie 1940, Duminică 10 Martie a. c. orele 9 (nouă) dimineaţa va avea loc în localul U. F. S. R. din str. Gogu Cantacuzino No. 33 et. I Adunarea Generală Extraordinară pentru votarea noilor Statute, în conformitate cu dispozitiţiunile Străjii Ţării şi U. F. S. R.

In cazul când la deschiderea şedinţei nu se va întruni majoritatea cerută de art. 57 din Statute, o nouă Adunare Generală Extraordinară va avea loc tot Duminică 10 Martie 1940 la orele 10, în localul UFSR, din str. Gogu Cantacuzino No. 33 et. I când se va ţine oricare ar fi numărul membrilor prezenţi.

La această Adunare Generală Extraordinară nu sunt admişi decât delegaţii asociaţiilor la curent cu toate îndatoririle pecuniare faţă de F. R. A. şi cu procuri în regulă conform prevederilor art. 57 din Statute.

După terminarea Adunării Generale Extraordinare va avea loc în continuare cu aceiaşi delegaţi, Adunarea Generală Ordinară a Federaţiei cu următoarea ordine de zi:

1. Cuvânt de deschidere rostit de către Preşedintele Federaţiei Române de Atletism.
2. Apelul Grupărilor şi delegaţilor şi cetirea raportului Comisiei de verificare.
3. Alegerea unui secretar de şedinţă şi a doi membri verificatori ai procesului verbal.
4. Cetirea procesului verbal al adunării generale ordinare din 22 Ianuarie 1939.
5. Raportul activităţii sportive.
6. Raportul Comisiunei Cenzorilor (Bilanţul şi contul Profit şi Pierdere) al exerciţiului precedent.
7. Discutarea rapoartelor de mai sus şi acordarea descărcării Comitetului Federal de gestiunea pe anul 1939.
8. Discutarea şi votarea bugetului pe anul 1940.
9. Fixarea cotizaţiei anuale.
10. Ratificarea conform prevederilor statuare a afilierilor pronunţate provizoriu de către Comitetul Federal în cursul anului expirat.
11. Avertizarea asociaţiilor rămase în restanţă cu plata cotizaţiei.
12. Radierea asociaţiilor pentru neplata cotizaţiei pe timp de doi ani.
13. Validarea cooptărilor efectuate de Comitet în sânul său.
14. Proclamarea membrilor de onoare.
15. Alegerea a trei cenzori şi doi cenzori supleanţi.
17. Diverse.

Comisiunea de verificare a procurilor va funcţiona conform prevederilor art. 60 din Statute în localul F. R. A. (UFSR. Str. I. L. Caragiale No. 18) Sâmbătă 9 Martie 1940, cu începere dela orele 20.

Reflecţii hivernale

Ne-am învăţat să nu ne mai mirăm, că la noi iarna e socotită o îndelungă şi neturburată odihnă. Nu numai sezonul e mort, dar şi bunăvoinţa cluburilor, interesul conducătorilor şi dece s'o ascundem, a atleţilor. Nici lecturile nu-s preţuite (tratate, reviste, articole) iar grija stilului şi a tehnicei este lăsată pentru primăvara performanţei cu orice preţ şi a câştigurilor harpagonice de puncte. Antrenament de iarnă? Să facă d-le hockeiştii, că le trebue şi cei cu sporturile de iarnă, dar noi, noi atleţii avem nevoie de repaos. Numai că nu exclamăm eminescian: Ni-e sete de repaos.

Nu voim însă să păcătuim, generalizând. Sunt şi atleţi conştiincioşi — sunt doar pentru ei şi faţă de ei — respectând orele de antrenament care nu pot fi nici aride, nici plicticoase, dacă ştii cum le petreci. Există atâtea exerciţii plăcute de gimnastică, atâtea moduri de a folosi util mingia medicinală. Şi-apoi să nu uităm partida de basket, distractivă şi totodată necesară pentru rezistenţă, suflu şi detentă.

Ce nu s'ar mai putea face iarna? De pildă un ceai intim între colegii aceluiaş club. Un ceai cu muzică şi cu dulciuri preparate de atlete cari mai întâi citesc cronica gastronomică şi-apoi pe cea sportivă. O excursie la munte, o zi onomastică, una de patinaj. Dece nu dacă-s posibile, chiar şedinţe literare, fără pretenţii junimiste. Să sfărâmăm răutatea anecdotică: „Aud mereu vorbindu-se de Maiorescu, Xenopol, Pârvan. Ce recorduri or fi bătut ăştia"; şi să cerem tânărului care realizează uimitoare recorduri şi recordul niciunei corijenţe.

Dacă păstraţi încă în dvs. ecoul unui romantism, fie el didactic, iarna vă oferă minuntata răsfoire a ziarelor în care vă e amintit numele, a fotografiilor dragi, straje oricând neuitării. Mângâi o medalie, prima pe care aţi câştigat-o la concursul acela pe ploae, când era să pierdeţi plecarea, admiri cu bucuria şi emoţia întâiei dăruiri, cupele şi insignele atâtor scumpe, neuitate biruinţi. Câtă nerăbdare, pentru rândurile de departe, dela atletul cunoscut altfel decât ca adversar, în chiloţi şi tricou, pentru scrisoarea cu mărci străine (monopolul fratelui tău mai mic, filatelist până 'n călcâe şi poate de aceea vulnerabil — ca tizul său antic Achile — în pasiunea-i fără.... hotare), cu o franceză stângace, dar fără greşelile ortografiei caracterului, a sincerităţii.

. . . .

La geamul meu, zăpada bate cu degete înmănuşate...

Virgil Ludu

Antrenamentul de iarnă. *)

După epuizarea sezonului de concursuri, e bine să ţinem o mică pauză în activitatea sportivă. Aceasta înseamnă că, după ce am trecut perioada caracterizată prin intensitatea antrenamentului, concursuri, matchuri epuizate, trebuie să ne gândim şi la reconfortarea organismului, îndulcind din ce în ce condiţiunile antrenamentului, spre a putea face *o punte lentă între activitate şi inactivitate*.

Pauzarea va avea efectele unui tonic asupra organismului, căci sportivul care s'a întrebuinţat cu intensitate în timpul sezonului plin, are nevoie de odihnă şi de reconfortare.

In general *antrenamentul de iarnă are ca scop principal îmbunătăţirea condiţiei fizice*, adică atât a corpului cât şi a nervilor, lucru pe care nu trebuie să-l scăpăm din vedere nici un singur moment.

Antrenamentul de iarnă este în primul rând *educaţia voinţei*. Trebuie să voim ca corpul nostru să fie făcut apt pentru a putea suporta plusul de efort la care va fi supus cu ocazia antrenamentului de specializare şi în timpul concursurilor din sezonul de activitate efectivă.

Pentru ca să ajungem până aici trebuie să recâştigăm ceea ce am pierdut în sezonul trecut.

Perioada de trecere dela activitate la antrenamentul de iarnă coincide la noi cu începerea anului şcolar. Acest timp trebuie folosit şi pentru *a recruta elemente noi şi a selecţiona tinerii* cari se prezintă spre a fi încadraţi în mişcarea sportivă. Va trebui să descoperim, în dinii mari care este ramura sportivă, pentru care are cea mai mare aplicaţie sau dispoziţie. In orice caz nu trebuie să descurajăm pe nimeni dacă vedem că eventual nu are aplicaţie pentru sportul pe care şi l-a ales dinainte. Nici unul nu trebuie refuzat, căci în timpul iernei şi în cursul şedinţelor îşi va da singur seamă că nu corespunde ramurei alese. In felul acesta servim totuşi cauza sportului, reuşind să păstrăm cel puţin un aderent. Sportul românesc nu-şi poate permite luxul de a se lipsi de nici un voluntar, mai ales că aceştia sunt de obiceiu cei mai ambiţioşi şi cei mai sârguincioşi, cari pot servi ca exemple în faţa altora, poate mai talentaţi dar mai superficiali.

In ceeace priveşte *activitatea începătorilor*, aceştia trebuesc supuşi la încercări pentru a putea constata dacă au suficientă viteză, de oarece viteza naturală este prima condiţiune pentru a putea face dintr'un începător un element utilizabil grupărei.

Bineînţeles *nu se admite excesul*. Să nu uităm că corpul acestor începători nu poate suporta eforturi cari trec peste cele obişnuite, fizicul lor fiind neantrenat, iar posibilităţile organizmului fiind de asemenea foarte limitate. Activitatea lor din această perioadă trebuie să fie *mai mult o distracţie uşoară decât o muncă sportivă* şi trebuie să se mărginească la generalităţi ca alergări pe distanţe mijlocii şi fără a permite repetarea întrecerilor până la epuizare, cum deseori se întâmplă.

Efectele dăunătoare ale tutunului, alcoolului, ale vieţei neregulate, toate trebuiesc explicate pe larg şi cu insistenţă binevoitoare, cu scopul ca tânărul să se sesizeze din capul locului şi să caute să ducă o viaţă cât mai serioasă.

Nu trebuesc neglijate nici prescripţiunile igienei despre cari, durere, foarte puţină lume are cunoştinţe suficiente. *Efectele băilor, a masajelor şi în special întocmirea listei mâncărurilor* corespunzătoare, trebuie să formeze un capitol principal în vederea pregătirii atletului serios, care poate nu ştie nimic despre valoarea alimentelor cu care se îndoapă fără raţiune şi numai din obiceiul de a mânca.

E bine ca antrenorul să întrebe deseori băeţii ce anume, când şi în ce cantitate au mâncat, îndrumându-i ca după posibilităţile materiale ale fiecăruia ce sistem de nutrişie să prefere. Aceasta să nu se facă însă decât în modul cel mai amical, ca nu cumva unul dintre băieţi să se simtă jignit sau să creadă că este contat ca unul de valoare mai inferioară.

Tot aşa să se insiste şi asupra *regularităţii vieţii de toate zilele*. Masa la aceleaşi ore, somnul regulat şi suficient, viaţa sexuală, toate acestea constituesc factori importanţi şi indispensabili, prin care se ridică sau se scade nivelul performanţelor respective.

Zeno Velceanu
Fost campion naţional

*) **Fragment din cartea „Antrenamentul curselor de viteză"**, care va apare în curând la Timişoara.

Matchul Germania-Italia se dispută la 3 şi 4 August

Roma, 28. — Cu prilejul ultimei şedinţe a comitetului de conducere al federaţiei italiene de atletism, s'a hotărît, în urma propunerii forului german, ca matchul atletic Germania—Italia să se dispute la 3 şi 4 August.

Intâlnirea va avea loc în Germania, probabil la Berlin.

13 turnee internaţionale de tennis se vor disputa în Italia în cursul acestui an

ROMA 28. — Federaţia italiană de tennis a dat publicităţii programul de tennis pe anul 1940. Din acest program, reiese că tennisului italian i s'a rezervat o activitate extrem de bogată, în sezonul ce vine.

Afară de numeroasele întâlniri inter-ţări, în anul 1940, vor avea loc în Italia nu mai puţin de 13 turnee internaţionale.

Iată mai jos, calendarul acestor turnee internaţionale:

MARTIE
13—17: San Remo
18—24: Alassio
25—31: Genova
APRILIE
2—7: Palermo
9—14: Taormina
15—21: Roma
22—28: Capri
IULIE
29—4: August: Montecatini
AUGUST
5—11: Livorno
12—18: Viareggio
SEPTEMBRIE
2—8: Varese
9—15: Venezia
16—23: Merano.

VOLLEY BASKET-BALL

La sfârşitul celor două competiţii de volley-ball

Prezentăm astăzi echipa Aurora, câştigătoarea cupei „I. Neguţ"

Ne-am ocupat, într'un număr trecut, de un câştigător din sezonul de iarnă: Venus.

Continuăm astăzi cu retrospecţiunile promise, analizând comportarea câştigătorului celei de a doua competiţii, cea de volley-ball femenin. Acesta este Aurora, care, dispunând în finală de tânăra echipă a clubului „Bonaparte" şi-a însuşit cupa „Ion Neguţ".

Meritele unui câştigător sunt mari, indiferent dacă a câştigat uşor sau mai greu, căci arată o superioritate a cărei valabilitate nu poate fi contestată.

Aşa se întâmplă şi aici.

Aurora a câştigat uşor, deşi la început se prevedea o luptă mare.

Cauzele? Sunt numeroase, însă prima şi cea mai importantă este aceia, de care am mai amintit într'un număr trecut: scăderea numărului de echipe bune.

Este o situaţie destul de dificilă, căci volley-ballul femenin va pierde din simpatiile pe care se bucură, în avantajul basket-ballului, care se ridică din ce în ce mai mult.

Simpatizanţii acestui sport nu trebue totuşi să fie prea îngrijoraţi, deoarece situaţia aceasta, destul de critică, nu va dura mult. Volley-ballul femenin se găseşte numai într'o perioadă de refacere. Intr'adevăr, jucătoarele, cari i-au adus faima, au început să-l părăsească. Nu ar fi fost nimic grav dacă fiecare echipă ar fi avut alte jucătoare formate. Ori acestea au lipsit.

Acum au apărut o sumedenie de elemente tinere, care nu cer decât timp pentru perfecţionare şi apoi vor arăta că pot întrece pe înaintaşele lor. Deci să avem răbdare şi încredere în revenirea unor timpuri şi mai bune.

*

Aurora este destul de bine cunoscută în acest sport, ea fiind, alături de vechile echipe ale Start — şi Iureş-Clubului, una din cele mai bune, având un caracter specific: tehnica.

Intr'adevăr, toate jucătoarele posedă o technică avansată, făcând un joc de ansamblu minunat. Dacă acestei calităţi i s'ar fi adăugat o eficacitate mai mare, nu ştim care ar fi fost rezultatul contra echipelor pomenite mai sus ca cele mai bune. Dar aceasta a lipsit şi Aurora a trebuit să se mulţumească cu locul trei în erarhia volley-ballului femenin.

Dar „trec zilele trec şi anii" şi odată cu ei jucătoarele şi echipele.

Iureş-Club nu mai apare de câtva timp, Start-Club a lăsat ca urmaşe o echipă tânără şi care mai are multe de învăţat. Numai Aurora a rămas aceiaşi, ba a progresat chiar, devenind mai eficace.

Dar cum s'a prezentat oare? se vor întreba cei mai puţin iniţiaţi. Pentru aceştia spunem că şi Aurora a greşit şi va greşi încă, atât timp cât va socoti că o echipă de volley-ball înseamnă numai 6 jucătoare, care să fie silite tot timpul să fie prezente.

Este un lucru aproape imposibil, căci sunt atâtea piedici ce se pot pune în faţa unui om.

Aurora a nesocotit aceasta şi deaceea a fost silită să joace de multe ori cu echipa descompletată. Chiar la finală, Aurora a avut numai cinci jucătoare.

Adversarii, destul de slabi, i-au dat ajutor şi în plus a avut de partea sa şi norocul. Da! norocul, căci în finală adversarul, pentru prima oară ajuns la astfel le cinste, nu a avut în el încrederea necesară şi a jucat timid.

In plus, un accident destul de neplăcut a scos din cursă o echipă cu care în cinci nu mai putea să câştige Aurora. Această echipă este Sportul Studenţesc.

Dar şi norocul este ceva personal, un avantaj de care nu poţi să lipseşti pe nimeni. Şi atunci Aurora, nevinovată de ajutorul zeiţei Fortuna, este un câştigător care a muncit cât i-au permis mijloacele. A câştigat. A meritat şi deci poate fi mulţumită.

— kronos —

Primul match al anului interşcolar

Lic. Cantemir Vodă învinge lic. Sf. Iosif cu 56-45 (25-22)

In sala de gimnastică Cantemir Vodă, a avut loc un match de basket-ball. Cantemiriştii deşi numai în patru jucători, au învins fără emoţii echipa lic. Sf. Iosif.

S'au remarcat Stellorian — cel mai bun după teren — Popescu Horia şi Dolinski dela Cantemir, iar dela Sf. Iosif Georgescu şi Michs.

Echipa lic. Cantemir Vodă este atent supravegheată de către d. prof. Florian, un adevărat sportiv.

Cantemir Vodă: Ionescu, Dolinski, Stellorian, Popescu.

Sf. Iosif: Boburin, Davidescu, Tomassini, Michs, Georgescu.

Volley-ball la Cernăuţi

In cadrul campionatului de Volley-Ball din localitate s'au disputat următoarele partide.

L. A. P. — L. E. G. 2:0.
L. E. G. — Lic. Comercial 2:1.
L. Mitropolitul Silvestru—Lic. Miron Costin 2:1.

L. A. P. a dispus după mare luptă de L. E. G. în două seturi remarcându-se Drăgulănescu, Ulida şi Brăilescu.

Dela învinşi, cari sunt la primul lor match de campionat, s'au remarcat, Hass şi Urbacek.

Matchul dintre L. E. G. şi lic. Comercial a revenit primilor, în mare parte datorită norocului.

L. M. S. a dispus relativ greu, de L. M. C..

Pierzând un set L. M. S. îşi vede reduse la minim şansele de a mai deveni campion. S'au remarcat Rozmainschi, Neagu şi Morăreanu.

CLASAMENTUL:

1. L.M.S.	8	7	1	14:4
2. L.A.P.	7	6	1	12:2
3. L.M.V.M.	6	4	2	10:5
4. Şc. Normală	4	3	1	6:4
5. Industrială	5	3	2	7:3
6. L.E.G.	2	1	1	2:3
7. Lic. Comercial	5	0	5	2:10
8. L.M.G.	5	0	5	2:10
9. L.M.E.	3	0	3	1:8
10. S.P.U.	3	0	3	0:6

PAGINA HIPISMULUI

Ieri la Băneasa Trap

Havana a învins la mare luptă pe Amilkar, în premiul Brahma

Grajdul Sterea și antrenamentele Ghinea și Andreyevsky au câștigat câte două alergări

Reuniunea de eri dela Băneasa-Trap s'a soldat cu victoriile favoriților, exceptând pe Musculița și Fugar.

HAVANA a reintrat după o absență destul de îndelungată — aproape două luni, — în premiul Brahma.

După ce pe prima parte a parcursului nu a strălucit, la finish a învins greu pe Amilkar, care a făcut o cursă bună.

Grajdul Sterea a recuperat această înfrângere, cu biruințele iepelor RASURA și KANADA. Prima, deși dădea avantagii care mergeau până la 160 de metri, și-a învins adversarii cu clasa, mai ușor decât a părut.

Kanada a confirmat și pe teren șansa pe care o avea teoretic, în premiul Columbia.

După parcurgerea primului kilometru, victoria fiicei lui Adam nu făcea. Drept este că această iapă are o deosebită predilecție pentru terenul moale.

O interesantă victorie a reușit FUGAR. Pensionarul lui V. Andreyevsky a repurtat a doua isbândă succesivă în acest sezon. Desigur dovada unor certe calități.

Vom consemna deasemeni reușita antrenamentului Ghinea care a câștigat două probe cu MUSCULIȚA și cu HARRY BOY. Atât armăsarul cât și iapa au fost prezentați în frumoasă condiție. Ghinea este unul din profesioniștii noștri merituoși.

Peste așteptări au mai fugit PRINȚ WORTHY și EXTRA. Cu deosebire ultima. Fiica lui H. P. este mult mai valoroasă decât o arată recordul și se poate scompta o frumoasă carieră din partea ei. Prinț Worthy ne-a plăcut și el.

Ghinea despre care mai sus am vorbit, Gaidaiev și V. Andreyevsky au câștigat câte două alergări

DESFAȘURAREA ALERGĂRILOR

PREMIUL CORABIA a revenit lui Fugar. El a repurtat o victorie sigură asupra lui Câmp și iepei Garofița. Favoritul Aron, al patrulea.

PREMIUL BRAHMA s'a petrecut între Havana și Amilkar. Giuditta a condus pe primul kilometru. Apoi a trecut la comandă Amilkar care a refăcut cu pași mari handicapul inițial. Acestuia îi s'a alăturat Havana cu care a dus o luptă crâncenă până la sosire, unde Havana a câștigat cu un cap.

PREMIUL CAVARNA a revenit iepei Răsura. Grație avansului inițial, Dracu a fost în fruntea micului pluton până în vecinătatea sosirei unde a fost depășit de Răsura care s'a apropiat treptat. Cina și Zanoza n'au contat.

PREMIUL COTNARI l-a câștigat Prinț Worthy conducând detașat din plecare la sosire. Ulis al doilea.

PREMIUL COLUMBIA s'a lămurit după parcurgerea primului kilometru. Kanada a refăcut pe această porțiune de teren întreaga distanță care o separa de leader, a trecut apoi în cap și n'a fost închietată de atacurile date de Talaz.

Extra și Spic au dus o grea luptă în PREMIUL CETATEA ALBA. La a doua trecere pe partea opusă tribunei erau cap la cap. Extra greșind, a cedat comanda lui Spic. A revenit însă pe linia dreaptă, depășind pe Sur. In fruntea neplasaților s'a aflat Sultan II.

PREMIUL CHITILA s'a soldat cu victoria iepei Musculița care în linia dreaptă a întrecut pe leadera Luminița. Nicevo revenind din fundul plutonului unde a trimis-o un galop luat la plecare, a ocupat locul al treilea.

PREMIUL COVASNA l-a recoltat Harry Boy care a luat repede comanda și n'a cedat-o, în ciuda insistențelor atacuri date de Tătăran și Eol.

Rezultatele technice

114. Premiul CORABIA — Condiție (1/1)
(14.50) 9000, 2300, 1000, 700 lei

77	FUGAR	1	1700	3.02[2]	1.47[2]	Andreyewsky	67	38
77	Câmp	2	1680	03[5]	49[8]	Szabo	45	48
79	Garofița	3	1620	04[9]	54[1]	Dobrescu	92	65
101	Aron	4	1620	09[4]	56[7]	Gram	20	20
77	Lupoaica		1620	21[6]	2.04[1]	Raymer	598	3600
101	Veturia		1620	21[9]	06[5]	Podoleacov	47	85[1]
84	Ciuruc		1640	—	—	Gaidaev	200	276[3]

[1]) Dist. loc. VI pt. galopuri repetate
[2]) Dist. pt. galopuri repetate

FUGAR (Fidelity și Jițica) aparține Soc. Zarojani și este antrenat de A. Podoleacov.
Cotele: Tribună 67; 25 20. Peluză 38; 23, 25.

115. Premiul BRAHMA — Condiție (1/20)
(15,17) 12.000, 3700, 1500, 800 lei

13	HAVANA	1	1720	2.48[6]	1.38	Andreyewsky	17	18
107	Amilkar	2	1780	48	34[7]	Gaidaev	18	17
65	Prokator	3	1740	52[8]	39[1]	Grünwald	179	124
20	Giudita	4	1700	58	44[7]	T. Marcu	123	140

HAVANA (Texas și Hannerl) aparține d-lui I. Tulcianov și este antrenată de A. Podoleacov.
Cotele: Tribună 17; 10, 10. Peluză 18; 11, 12.

116. Premiul CAVARNA — Condiție (1/2)
(15,45) 10.000, 3000, 1200, 800 lei

111	RĂSURA	1	2220	3.53[2]	1.45	Gaidaev	15	17
108	Dracu	2	2060	53[4]	53[3]	Teofil	102	67
102	Cina	3	2140	56[7]	50[6]	Tassopol	27	27
82	Zanoza	4	2100	4.04[4]	55[4]	Thal	71	54

RĂSURA (Gordon Peter și Csipkerozsa) aparține Grajdului Sterea și este antrenată de J. Marcu.
Cotele: Tribună 15; 13, 21. Peluză 17; 14, 16.

117. Premiul COTNARI — Performanță
(16,10) 9000, 2300 lei

79	PRINȚ W.	1	1720	3.01[4]	1.45[4]	Crotenco	23	23
88	Ulis	2	1820	04[3]	41[5]	Pavlic	19	18
113	Voința		1800	—	—	Iurca	35	31[1]

[1]) Dist. loc. 3 pt. galopuri repetate.

PRINȚ WORTHY (Volo Worthy și Princesse Caid) aparține d-lor N. Atanasiu și D. Ionescu și este antrenat de I. Crotenco.
Cotele: Tribună 23. Peluză 23.

118. Premiul COLUMBIA — Handicap
(16,36) 12.000, 3700, 1500 lei

112	KANADA	1	2180	3,39[3]	1.40[4]	Gaidaev	16	16
104	Talaz	2	2140	39[7]	42[7]	Dumitresrcu	31	33
92	Ieroșca II	3	2120	42[8]	45[7]	Szabo	83	52
76	Bruma II		2140	40[4]	43	Lucan	47	61[1]

[1]) Dist. loc 3 pt. că a trecut linia sosirei în alură neregulată.

KANADA (Adam și Tanagra) aparține Grajdului Sterea și este antrenată de J. Marcu.
Cotele: Tribună 16; 11, 12. Peluză 16; 12, 13.

119. Premiul CETATEA ALBĂ — Record
(1703) 10.000, 3000, 1200, 800 lei

113	EXTRA	1	2120	3.35[2]	1.41[5]	Pavlic	15	16
112	Spic	2	2140	36[3]	41[1]	Ghinea	30	30
113	Sultan II	3	2100	38[5]	44[1]	Litviniuc	305	456
103	Ducesa	4	2180	40[7]	41[2]	Tassopol	152	111
104	Nation		2200	46[8]	43	Crotenco	83	62
80	Makrele		2080	48[2]	49[7]	Iurca	128	164

EXTRA (H. P. și Electra) aparține Grajdului Hanny și este antrenată de M. Pavlic.
Cotele: Tribună 15; 11 12. Peluză 16; 12, 12.

120. Premiul CHITILA — Handicap
(17,29) 9000, 2300, 1000, 700 lei

96	MUSCULIȚA	1	1720	3.05[6]	1.47[2]	Ghinea	50	67
96	Luminița	2	1720	06[7]	48[5]	Gaidaev	49	56
825	Nicevo	3	1750	08[8]	48[2]	Cercasov	20	23
108	Domnița	4	1700	15[3]	54[4]	Lucan	1576	330
108	Miorița		1700	15[4]	54[2]	Pavlic	77	52
101	Victoria		1700	17[2]	56	Catană	1010	685
108	Cimbric		1700	17[3]	46[1]	Iurca	495	436[1]
102	Bănuța		1740	20[3]	54[4]	T. Marcu	53	45[2]

[1]) Dist. loc. 7 pt. galopuri repetate.
[2]) Dist. loc. 8 pt. mers neregulat.

MUSCULIȚA (Domnișoru și Mania) aparține d-lui Al. Gh. Fotescu și este antrenată de Gh. Ghinea.
Cotele: Trib. 50; 13, 16, 12. Peluză 67; 16, 19, 17.

121. Premiul COVASNA — Handicap
(15,57) 9000, 2300, 1000 700 lei

105	HARRY BOY	1	1720	2.57[6]	1.43[2]	Ghinea	21	25
83	Tătăran	2	1760	58[4]	41[4]	Gram	59	70
95	Eol	3	1760	58[5]	41[5]	Dobrescu	129	59
22	Floare	4	1760	3.01[6]	43[4]	Drăgotescu	29	30
99	Puica		1700	02[2]	47[2]	Toderaș	175	173
105	Tufănica		1760	02[7]	43[3]	Gaidaev	99	92
100	Cavaler		1720	02[8]	46[3]	N. Ionescu	261	181

HARRY BOY (H. P. și Proza) aparține d-lui M. Pântecan și este antrenat de Gh. Ghinea.
Cotele: Tribună 21; 14, 24. Peluză 25; 16, 29.

Derbyul de trap s'a amânat

Importanta alergare se va desfășura la 8 Iunie

După cum se știe, Derby-ul de trap urma să se desfășoare la 10 Mai Motive fondate au determinat însă amânarea lui.

Timpul neprielnic nu a permis antrenarea derbyștilor. Discutabil deci că aceștia vor reuși să-și desăvârșească pregătirea până la 10 Mai.

Având în vedere această situațiune, comitetul societății hipice române de trap a hotărît ca importanta cursă să se alerge la 8 Iunie.

Sweepida a câștigat Santa Anita Handicap

Santa Anita Handicap, este una din cele mai importante probe de galop depe glob. Această alergare s'a disputat la 22 Februarie la Santa Anita.

Alergarea a fost dotată cu 100.000 de dolari, aproximativ 6 milioane lei.

A câștigat Sweepida, călărită de R. Nexes.

Sweepida este proprietatea d-lui H. C. Hill.

Al doilea s'a plasat Royal Crusader, al d-lui R. C. Stable, urmat la o lungime de Weigh Anchor, al d-lui W. Ziegler.

Au concurat 17 cai.

Informații

● AU FOST distanțați :
Veturia și **Ciuruc**, în premiul Corabia, pentru galopuri repetate.
Voința, în premiul Cotnari, pentru galopuri repetate.
Bruma II, în premiul Columbia, pentrucă a trecut linia sosirii, în alură neregulată.
Cimbric, în premiul Chitila, pentru galopuri repetate.
Bănuța, tot în premiul Chitila, pentru mers neregulat.

● LA event s'au plătit cotele :

TRIBUNA :
Fugar—Havana 135.
Havana—Răsura 26.
Kanada—Extra 37.
Extra—Musculița 78.

PELUZĂ :
Fugar—Havana 81.
Havana—Răsura 28.
Kanada—Extra 33.
Exra—Musculița 80.

● COMISARII alergărilor făcând aplicațiunea art. 52 din Regulamentul Alergărilor de Trap, au decis excluderea după toate incintele hipodromului Băneasa-Trap pe o durată de 3 zile de alergări a d-lui GHEORGHE MARIANO, care s'a făcut vinovat de turburarea bunei rânduieli pe câmpul de curse, fapt pentru care a fost îndepărtat după hipodrom chiar în cursul reuniunei de astăzi.

Comisarii alergărilor au cerut Comitetului alergărilor mărirea acestei pedepse.

● PROGRAMUL alergărilor de Sâmbătă și Duminică pe cari le publicăm în corpul ziarului, cuprind și modificările intervenite în urma rezultatelor de eri.

Jocul austriac de ieri

a fost câștigat de două buletine

Jocul austriac a început eri la Băneasa Trap cu 45.646 lei. S'au jucat aproximativ 50.000 lei — mai precis 49.892 lei — pariul ridicându-se la 70.591 lei.

Prima triere mai severă a efectuat-o Prinț Worthy.

Cele mai multe buletine le-a anulat însă Musculița, în ultima alergare ne mai rămânând valabile decât cinci buletine.

Dintre acestea doar pe două a figurat Harry Boy.

Fiecărui câștigător i-a revenit astfel 35.245 lei.

Trăpașii cari concurează fără pariu

Comitetul alergărilor Societății Hipice Române de Trap a decis, în ședința dela 25 Februarie 1940, referitor la caii scoși dela pariul mutual, următoarele :

Se va interzice participarea în probele publice pentru o perioadă de trei luni, cailor cari, fiind scoși dela pariul mutual vor fi distanțați de trei ori pentru mers neregulat.

După expirarea acestei interdicții, dacă acești cai vor fi din nou distanțați în trei rânduri pentru mers neregulat, o nouă interdicție va fi pronunțată, pentru un termen de șase luni.

Comitetul va decide dacă nu este cazul ca accesul acestor cai în probele publice să fie interzis în mod definitiv, dacă și după expirarea celei de a doua interdicții, acești cai vor fi iarăși distanțați pentru mers neregulat.

Rămân pe viitor scoși dela pariul mutual și cad în prevederile de mai sus următorii cai :

Elena, Fudul, Furor, Lăutar, Leu, Inel, Izma, Turia.

HIPISM

Alergările de trap

Băneasa Trap; Ziua 17-a, Sâmbătă 2 Martie 1940

— PROGRAM DEFINITIV —

Premiul COMORIȘTE
Performanță — 13.000 lei

2100 Bănuța
2120 Rozina, Prinț Worthy
2140 Furor
2160 Urganda
2180 Dudu Gordon
2200 Tais
2220 Dadia Lul
2240 Peter Gordon, Extra

Premiul CHILIA NOUĂ
Condiție (1/5) — 15.000 lei

1740 Cavaler
1760 Handicap, Harry Boy, Eggy, Geisha, Mohor, Pădureț II
1780 Benito H. P., Zenit, Ostaș
1800 Giuditta, Ciclop, Aluniș
1830 Pock

Premiul CAID
Record — 18.000 lei

2100 Talaz
2120 Ducesa, Pleava
2140 Nation, Ben Hur
2160 Pock, Dorka
2180 Gruia, Havana

Premiul CALIMANEȘTI
Condiție (1/1) — 15.000 lei

1620 Chilipir, Franț, Chiabur, Mișu
1640 Garda, Veturia, Baba Dochița
1660 Garofița, Atlantida, Aron, As Worthy
1680 Vatel, Ciurue
1720 Chiquita

Premiul VERA
Condiție — 31.000 lei

1580 Vatel, Atlantida
1600 Barza, A 1, Fugar, Voinicu
1620 Columbus
1640 Tătăran
1660 Floare, Eol
1680 Jily, Giovinezza II, Ulis, Răsura
1780 Gaby M.

Premiul CHEER
Handicap — 21.000 lei

1700 Champion
1720 Sam Worthy, Katy Caid, Prokator, Nation, Blondella
1740 Theodora
1760 Ninon
1780 Citronat Gordon
1800 Amilkar

Premiul COSMIN
Record — 15.0000 lei

1700 Taina
1720 Natașa, Sonora, Zenit, Spic
1760 Ducesa, Pleava
1780 Ninon, Szeged, Kanada

Premiul CIȘMIGIU
Handicap — 13.000 lei

2100 Domnia, Lin, Luminița, Zanoza
2120 Cina, Bănuța
2160 Rozina, Prinț Worthy
2180 Primăvara
2200 Tais, Ialpug
2260 Răsura

Premiul CINEL CINEL
Handicap — 15.000 lei

2100 Zgomot
2140 Makrele, Lugoj
2160 Tugănica, Betiv, Durdulia, Livada, Elena, Peter Gord.
2180 Peter Worthy, Zvon
2200 Voința

Alergările de trap

Băneasa Trap; Ziua 18-a, Duminică 3 Martie 1940

— PROGRAM DEFINITIV —

Premiul BISTRIȚ
Condiție (1/1) — 13.000 lei

1680 Domnia, Dracu, Uraca, Șoimu
1700 Cimbric, Sulfina, Union, Zanoza
1740 Ulm
1760 Princesse Axtell
1780 Speranța
1800 Miristea, Pușa

Premiul BERZOVINA
Condiție — 18.000 lei

2140 Benito H. P.
2160 Ierosca II, Zenit, Voința
2180 Nation, Aluniș, Catinca, Spic
2200 Pock
2220 Kanada
2240 Havana

Premiul BALADA
Condiție (1/2) — 15.000 lei

1580 Garofița, Vatel, Veturia
1600 Chiquita, Victor, Câmp
1620 Arama, Voinicu
1640 Avion, Fugar
1680 Joly

Premiul TH. ELIAD
Record — 54.000 lei

1720 Gaby M.
1740 Kundry, Szeged, Sam W., Katy Caid, Prokator, Blondella.
1760 Ninon, Gruia, Petruș, Havana
1780 Roland D., Antrag, Hannibal II
1800 Gondolat II

Premiul COMRAT
Handicap — 13.000 lei

2100 Cina
2120 Pușa
2140 Zgomot, Primăvara
216 Giovinezza II, Tais, Pan W., Ialpug
2200 Makrele
2220 Peter Gordon, Bandit II, Răsura

Premiul CLUCEREASA
Handicap — 13.000 lei

1700 Cimbric, Domnia, Franț, Ikar
1720 Voevod, Kirasa, Dreapta, Victoria
1740 Vatel, Lin, Năluca
1760 Nocica, Dulcinea, Uria, Miorița
1780 Luminița
1800 Bănuța
1820 Speranța, Furor

Premiul CAIUT
Handicap — 15.000 lei

2100 Lugoj
2120 Tufănica, Livada
2140 Dexter Hanover, Geisha, Busuioc, Zvon, Sultana
2160 Mura, Dolly Worthy, Benito H. P.
2200 Bruma II
2220 Nation

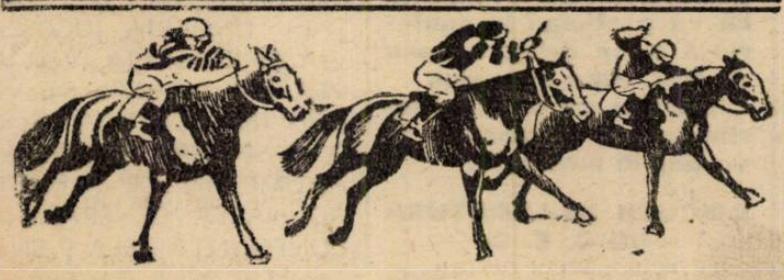

BOX

La 12 Februarie compatriotul nostru a învins net la puncte la Holyoke, pe negrul King Howell

(Urmare din pagina I-a)

mai permite să boxeze la New-York, unde arbitrii nu prea sunt ortodocși față de străini.

IMPRESIE STRĂLUCITĂ

Se pare că matchul lui Milică a entuziasmat publicul local, campionul nostru trebuind să stea două ore după match pentru acordare de autografe.

Dealtfel și presa îl elogiază fără rezerve.

UN MATCH CU TURIELLO SAU WALLACE

Incă o veste îmbucurătoare: Milică va boxa peste 2—3 săptămâni cu învingătorul dintre TURIELLO sau WALLACE. De data aceasta, nu mai este vorba de nume cunoscute numai yankeylor, ci de două personalități foarte bine cotate în lumea pugilismului.

VECHEA POVESTE: ARMSTRONG

Scrisoarea lui Milică se termină cu obișnuitul leit-motiv din ultimul timp: un match cu Armstrong la București, deoarece în America nu i se dă posibilitatea, match în care, — spune el — l-ar face praf pe negru, deoarece se găsește într'o formă excelentă.

ȘI CEVA DESPRE MATCH CULES DIN PRESA AMERICANĂ

Ca de obiceiu, Milică își însoțește afirmațiile cu numeroase tăieturi din ziare, care îi atestă în totul spusele. Astfel:

HOLYOKE DAILY TRANSCRIPT AND TELEGRAM

scrie în editorialul său sportiv:

„...Poate cel mai surprinzător fapt al serii și cel mai deosebit spectacol din ultimii ani a fost modul cum campionul colorat din Springfield, Howell King, a pierdut în fața campionului român, Milică Teodorescu, într'un match de 10 rounduri.

King, nu știm din ce cauză, era dat ca favorit al întâlnirii cu 3-1. Cu atât mai neexplicabilă este această cotare, cu cât Teodorescu s'a dovedit ca unul din cei mai buni boxeuri actuali, cu stil minunat și variat și care a fost cu mult prea bun pentru negru.

...Furând o pagină din cartea lui Godoy, Milică și-a sărutat adversarul, pe manager și secunzii săi, după ce a fost declarat învingător.

Teodorescu, trecând dela un stil la altul, lovind și contrând, cu feinte și eschive, a fost un punct foarte greu de atins de pumnul lui King, pe când pumnul lui îl găsea pe negru în orice poziție.

Matchul a fost tot timpul la discreția românului, din prima repriză, când și-a pus adversarul la pământ și până la ultima".

SPRINGFIELD REPUBLICAN

Anunță cu titlu pe întreagă pagina I: THEODORESCU INVINGE PE KING LA HILYOKE, insistând în subtitlu că decizia a fost dată în unanimitate de juriu, astfel că nu mai încape nicio îndoială asupra excepționalei performanțe a românului.

„Holyoke, Februarie, 13. — Socotit ca unul din cele mai însemnate evenimente locale sportive din ultimele 12 luni, matchul dintre Milică Teodorescu, campionul român la welter și localnicul Howell King, nu și-a desmințit atenția dată. Teodorescu, intrând pe ring de-abia favorit cu 1-3, a demonstrat un box de clasă înaltă, avându-și tot timpul adversarul — care nu-i de loc de disprețuit — la discreție...".

Impresia produsă de matchul lui Milică a fost atât de mare, încât chiar americanii aceștia cari trec atât de repede peste cotidian, au rămas foarte entuziasmați, și *George B. Kelleher*, redactorul de specialitate, scrie a doua zi un editorial în

THE SPRINGFIELD DAILY NEWS

„Puteți să aveți voi la New-York un Arthur Godoy, dar matchul cel mai spectaculos din viața mea l-am văzut aici, eri seară". Aceste cuvinte au fost spuse de d. Leo Bradley, managerul lui Howell, după matchul cu Teodorescu.

Bradley nu este departe de adevăr. Teodorescu este foarte dificil în stilul său. Vă rog să mă credeți că știe să boxeze și știe să lovească. Lovește cu ambele mâini, dela stilul cel mai ortodox la „southpaw". In cele 10 rounduri am văzut mai multe lovituri ca, poate, în 10 alte matchuri. Românul nu lasă nici odată adversarului, nici cea mai mică șansă să lovească.

...Și acesta este stilul natural al lui Teodorescu.

...In matchul de eri, matchul de-abia începuse și o formidabilă stângă a lui Teodorescu l-a trimis pe negru la pământ. Acesta și-a revenit, s'a ridicat într'un genunchiu și a fost astfel numărat până la 9.

In felul acesta și-a ținut românul adversarul până la sfârșit, când King a avut un frumos „cântec al lebedei" însușindu-și de puțin roundul 10".

. . . . . .

Se pare că depărtarea de New-York e de bun augur pentru Milică. I-o dorim din toată inima, împreună cu toți sportivii români.

Breack... stop... out...

● CAMPIONATUL Olandei la mijlocie Sanders Leen, a învins la Rotterdam pe Luc van Dame, challengerul său, la puncte. Sanders este în vârstă de 32 ani.

● VICTIMA unui accident de muncă, a murit fostul boxeur Andrea Gleizer care, dela 1922 și până la 1925 a fost campionul Franței la muscă.

● IN CADRUL campionatului italian la ușoară, Farfanelli a dispus la puncte de Kid Romeo.

● DIN echipa Europei care va întâlni teamul Americii în Aprilie, vor face parte trei boxeuri italieni: Nardecchia, Paoletti și Peire. Deasemenea, vor fi selecționați și trei suedezi: Agreen, Nork și Tandberg.

O gală la Brăila, în folosul familiilor concentraților

Vineri 8 Martie a. c. se va organiza la Brăila o gală de box, cu concursul d-lor Traian Țina primarul Municipiului și C-tin Oțeleanu ajutor de primar. Beneficiile dela această gală vor fi împărțite familiilor concentraților. In match vedetă se vor întâlni Sandu Petrescu și Anton Osca, profesionistul Costel Dumtirescu și Gino Del Fabro se vor întâlni în match mixt. Din restul programului de amatori nu se cunoaște decât o partidă: Puiu Obăgilă campion regional, care se va răfui cu vechiul amator Ulpiu Traian, care își va face reintrarea după un timp îndelungat. Restul programului se va cunoaște în cursul acestei săptămâni.

CROSS-COUNTRY

Crossul de pe Stadionul Giulești se va ține Sâmbătă

Gruparea CFR ne anunță că alergarea de antrenament care urma să se dispute Duminecă se va ține Sâmbătă 2 Martie după amiază, în pauza matchului Rapid—U.D.R. Credem că CFR-ul va obține aprobarea Ligii Muntenia care a interzis orice manifestare a atleților și a cluburilor înainte de 17 Martie.

Sunt invitate toate clubu-rile bucureștene. Ele pot prezenta cel mult șase echipieri. Distanța alergării a fost fixată la 2.500 m.

Deschiderea expoziției de fotografii O. N. T.

Vineri 1 Martie la orele 10 se va deschide în Palatul Ministerului Prpagandei din str. Wilson Nr. 8, expoziția de fotografii, organizată de Oficiul Național de Turism.

Amatorii și profesioniștii expun vederi prinse din colțurile cele mai pitorești ale României.

Numeroase premii sunt destinate a răsplăti munca celor ce s'au obosit, sub această formă căutând să facă cunoscut și altora peisagiile cele mai caracteristice

Balul jubiliar al Asoc. Sport. „Sportul Muncitoresc"

Asociația Sportivă „Sportul Muncitoresc", organizează pentru ziua de 2 Martie în saloanele Liedertafel, un mare bal jubiliar, sub înaltul patronaj al d-lui prof. Mihail Ralea, ministrul Muncii.

Jazz-ul Breslei lăutarilor muzicanți va delecta publicul până la ora 6 dimineața. Regina balului va primi un frumos cadou.

Carnavalul sportiv la Ploești

PLOEȘTI, 28. — In sala stadionului municipal, are loc Sâmbătă, 2 Martie, ora 9 seara, tradiționalul bal al grupării sportive F. C. Ploești.

Balul va fi patronat de d. primar dr. M. Botez, președintele grupării.

— Gruparea de volley-ball „S. K. 38" organizează în sala fostului restaurant „Trocadero", din halele centrale, un ceai dansant, Sâmbătă, 2 Martie, ora d. a.

Beneficiul rezultat va fi donat pentru înzestrarea armatei.

Scopul principal al călătoriei selecţioneurului unic în Italia: studierea jocului italian, a organizării footballului şi marilor cluburi dela Torino şi Milano

D. dr. Virgil Economu pleacă astăzi la Torino

După cum am anunţat, d. dr. Virgil Economu — selecţioneurul unic — pleacă astăzi, la ora 10.10 dim., cu simplonul în Italia, pentru a asista la matchul Italia-Elveţia care se dispută Duminică la Torino.

In legătură cu scopul acestei călătorii, d. dr. V. Economu ne-a declarat aseară următoarele:

SCOPUL PRINCIPAL: STUDIEREA JOCULUI ITALIAN

„D. general Gabriel Marinescu, preşedintele F. R. F. A., m'a însărcinat să asist la matchul Italia-Elveţia, care se dispută Duminică 3 Martie la Torino, în calitate de observator. Ca întotdeauna, d. General Gabriel Marinescu a avut în vedere, prin hotărîrea aceasta, prestigiul footballului românesc şi o cât mai frumoasă comportare a lui în matchurile internaţionale.

„Cred că deplasarea mea la Torino va fi operantă în concluziile pe care le voi trage. Pentrucă scopul principal al călătoriei mele va fi studierea jocului italian în matchul cu Elveţia, în toate compartimentele lui. Felul cum se vor comporta echipierii Squadrei Azzura, cred că ne va fi de un real folos, în vederea întâlnirii pe care ţara noastră o susţine la 14 Aprilie la Roma.

CUM PREGATEŞTE POZZO

„Nu trebue să uităm că d. Vittorio Pozzo, căpitan al echipei italiene, a făcut intense pregătiri în vederea matchului de Duminică. Poate niciodată selecţioneurul italian n'a depus mai multă râvnă în pregătirea şi desăvârşirea formei oamenilor săi. De patru săptămâni, d. Pozzo supune echipa naţională la un regim din cele mai stricte, atât din punct de vedere technic cât şi din cel al condiţiei fizice. In fiecare Miercuri a avut loc un antrenament teoretic şi pe teren, la care au participat un lot foarte numeros de jucători din care se selecţionează echipa naţională. Cred că este interesant de subliniat că în acest lot figurează foarte mulţi jucători tineri, din care căpitanul echipei naţionale vrea să formeze pe demnii succesori ai unui Meazza, Andreolo Foni, Ferrari, etc.

SA NE CUNOAŞTEM ADVERSARUL

„Aceste antrenamente nu au avut loc chiar pe stadionul dela Torino, unde va avea loc matchul Italia-Elveţia, în scopul limpede de a obişnui pe jucători cu terenul.

Din toate acestea constatări se degajă o concluzie extrem de interesantă: conducerea soccerului italian ataşează o importanţă capitală unei cât mai strălucite ţinute în sezonul care vine. Cei care au fost de două ori campioni mondiali şi au câştigat Olimpiada dela Berlin, vor să-şi apere prestigiul în luptele pe care le vor da în 1940. Printre acestea, va fi şi cea cu România dela 14 Aprilie. Şi după umila mea părere, footballul românesc are datoria să-şi cunoască în amănunţime adversarul, pentru că are dreptul să năzuiască la o performanţă onorabilă.

„Aceasta a fost cauza iniţială

D. dr. VIRGIL ECONOMU

care l-a îndemnat pe d. General Gabriel Marinescu să mă trimeată la Torino, unde — repet — cred că voi reuşi să strâng un bagaj de informaţii destul de însemnate şi folositoare unei cât mai frumoase comportări a echipei noastre.

ORGANIZAREA FOOTBALLULUI ITALIAN

„Voi folosi deasemeni vizita mea în Italia, pentru a studia organizarea footballului italian, atât în ansamblu cât şi în detaliu. Soccerul românesc are foarte multe puncte de contact cu cel italian, atât în ansamblu cât şi în detaliu. Simplul fapt că la baza organizaţiei noastre stă statutul italian dovedeşte în chip elocvent strânsa aderenţă, care există între footballul ţărilor noastre.

CLUBURILE DIN ITALIA

„In acelaş timp voi cerceta cu foarte mare atenţiune structura marilor cluburi italiene: Ambrosiana, F. C. Milano, Juventus şi F. C. Torino, atât din punct de vedere administrativ cât şi din punct de vedere technic.

„Nu trebue să uităm că datorită similitudinii care există între viaţa footballului nostru şi cel italian, aceleaşi mari probleme care se pun şi în Italia. Criza prin care trec grupările noastre este aceiaşi pe care o traversează şi cluburile italiene. Aceleaşi date şi — poate aceleaşi soluţii. E un lucru care rămâne de văzut.

ANTRENORII ROMANI IN ITALIA

„Mai trebue să adaog în legătură cu marea atenţiune pe care ne-o solicită footballul italian ca — după cum ştiţi — primii trei elevi ai Şcoalei Naţionale de Antrenori îşi vor desăvârşi cunoştinţele la un mare club din Italia. Cu prilejul vizitei mele voi pune la punct şi această chestiune, deoarece socot că că nicăeri în altă parte antrenorii români nu-şi pot cizela mai fericit pregătirea pe care le-a dat-o această şcoală. Temperamentul jucătorului nostru, aptitudinele lui fizice, însăşi metoda pe care am căutat să o imprim echipei naţionale, — sunt aproape identice cu cele italiene. Pentru aceste motive cred că o colaborare cât mai strânsă între ţara noastră şi Italia în acest domeniu poate da rezultate extrem de fructuoase.

*

„Inainte de a termina, trebue să vă exprim ferma mea convingere într'o strângere cât mai intimă dintre relaţiile noastre sportive şi cele italiene. De altfel, misiunea mea va fi uşurată într'un chip determinat de relaţiile pe care d. General Gabriel Marinescu le are cu diriguitorii footballului italian, în special cu d. General Vaccaro precum şi de marele prestigiu de care se bucură preşedintele Federaţiei Române de Football în cercurile sportive italiene.

„Şi aici, ca şi pretutindeni, şi acum ca şi totdeauna, persoana d-lui General Gabriel Marinescu este chezăşia cea mai sigură a viitorului luminos către care se îndreaptă footballul românesc. Este un adevăr în virtutea căruia toate speranţele ne sunt permise".

Semifinalele campionatului german de hockey

Duminică s'au desfăşurat la Viena şi la Düsseldorf semifinalele campionatului german de hockey pe ghiaţă.

La Viena, Wiener A. G. a învins pe Berliner Schlittschuhklub cu 2:1 (1:0, 0:0, 1:1).

La Düsseldorf, Düsseldorfer E. G. a terminat la egalitate cu Riessersee: 1:1 (0:0, 1:1, 0:0).

Acest match din urmă se va rejuca.

Daca Turcia şi Slovacia refuză, F.R.F.A. va invita pentru 14 Aprilie echipa B a Bulgariei

După cum se ştie, federaţia de football încearcă să perfecteze un match internaţional pentru 14 Aprilie, în care scop a invitat atât echipa Turciei cât şi pe aceea a Slovaciei.

In cazul când cu nici unul din aceşti doi adversari nu se va ajunge la un acord, federaţia noastră va invita echipa secundă a Bulgariei, pentru naţionala noastră B.

Matchul ar urma să fie revanşa celui disputat anul trecut la Rusciuk şi pe care noi l-am câştigat cu 4:1.

Echipa de hockey a Venusului invitată la Praga

„Negrii" însă au declinat oferta

Echipa de hockey a Venusului a primit în cursul zilei de eri o invitaţie din cele mai interesante:

Formaţia praghează „PCLTK", a invitat pe finaliştii campionatului naţional pentru două matchuri la Praga.

Dat fiind însă că la noi sezonul de hockey a luat sfârşit, iar echipa negrilor nu este suficient pregătită pentru o asemenea întâlnire, ea a declinat această ofertă atât de măgulitore.

Programul turneului lui Maeki în America

In cadrul turneului pe care-l întreprinde în America, faimosul alergător finlandez Maeki, va evolua în următoarele localităţi:

San Francisco (5. III.).
Chicago (15. III.).
Kansas City (18. III.).
Detroit (25. III.)
Cleveland (28. III.).
New-York (30. III.).
Buffalo (6. IV.).
Filadelfia (14. IV.).
Los Angeles (11. V.).

După cum se vede turneul va dura nouă săptămâni.

Contestaţia grupării F. C. Ploeşti la jocul cu Unirea Tricolor a fost respinsă

Matchul se dispută la 6 Martie

Comisiunea Cupei României s'a întrunit aseară la F. R. F. A. pentru a rezolva chestiuni în legătură cu etapa trecută a competiţiei. Intre acestea era şi contestaţia grupării F. C. Ploeşti la jocul cu Unirea Tricolor, care urma să se dispute Marţi în Capitală.

Contestaţia ploeştenilor a fost respinsă, deoarece arbitrul jocului declarase terenul impracticabil. Ori se ştie că deciziunile arbitrilor în această materie sunt inatacabile.

Matchul a rămas deci definitiv fixat pentru data de 6 Martie şi se va disputa în Capitală pe arena din faţa gării de Est.

Conferinţa C. B. D. se va ţine în mod cert Sâmbătă şi Duminică la Timişoara

Jugoslavii au anunţat ieri că participă

In schimb de vederi în legătură cu C. E. C. şi Cupa Europei

Conferinţa Cupei Bazinului Dunărean a fost fixată — cum se ştie — pentru 2 şi 3 Martie, adică Sâmbătă şi Duminică, la Timişora.

In cursul zilei de eri d. Liviu Iuga a avut o convorbire telefonică cu Belgrad în legătură cu această conferinţă. Mai bine zis, d. Iuga a fost chemat la telefon de federaţia jugoslavă pentru a-i anunţa că va participa la conferinţă şi că delegatul său va fi d. Kika Popovici.

Cu alte cuvinte, conferinţa dela Timişoara se va ţine în mod cert.

DISCUŢII IN LEGATURĂ CU C. E. C.

CU ACEST PRILEJ, DUPA CUM AM FOST INFORMAŢI, DELEGAŢII CELOR TREI ŢARI: UNGARIA, JUGOSLAVIA ŞI ROMANIA, VOR AVEA UN SCHIMB DE VEDERI IN LEGATURA CU C. E. C. ŞI CUPA EUROPEI ŞI ANUME, IN CE PRIVEŞTE ADUNAREA GENERALA ŞI CONFERINŢA DELA 9 ŞI 10 MARTIE DELA ZAGREB.

Editura Societăţii Anonime „Universul", Bucureşti, Str. Brezoianu No. 23—25 — România

Taxa poştală plătită în numerar conform aprobării dir. generale p. t. t. nr. 24.464/939

2 LEI

UNIVERSUL

8 PAGINI

58 - 1940

Redacţia şi Administraţia: Palatul „UNIVERSUL" str. Brezoianu 23—25. Telefon: Centrala 3.30.10; Redacţia 4.21.81. Redactor responsabil EUGEN DUMITRESCU

Proprietar: „Universul", S. A. Adm.-delegat: STELIAN POPESCU Inscris sub No. 167, Trib. Ilfov

Nr. 58. — Anul III BUCUREŞTI. — Sâmbătă 2 Martie 1940

ABONAMENTE: Pentru grupări sportive 1000 lei anual

1 an LEI 500
6 luni LEI 270
3 luni LEI 150

Scrisori din Germania

Garmisch a trăit zile de tinereţe şi bucurii

Secretul unor victorii sau cum se nasc marii campioni

Garmisch-Partenkirchen, 21 Feb.

Ca orice staţiune de sporturi de iarnă, Garmisch este obişnuit cu lume multă şi exuberantă, dar viaţa pe care a reuşit să i-o dea acestei localităţi, cei peste 1000 de tineri şi tinere strânşi de prin toate colţurile Germaniei nu-şi găseşte asemănare — o spun localnicii — nici cu cea dela Jocurile olimpice de iarnă.

De dimineaţă, când pornesc cu skiurile pe umăr spre Kreuzeks-blochberg şi până seara târziu, când se termină patinajul artistic, uliţele Garmischului sunt într'o completă frământare, răsunând de cântece, glume şi râsete.

Concursurile de sporturi de iarnă ale tineretului german se desfăşoară în acest an pentru a cincia oară. Ele nu au fost deci programate special şi dacă statul german le-a dat o atenţie mai deosebită, faptul nu ne surprinde.

Săptămâna tineretului german la câteva zile după cea a skiului internaţional nu sunt în fond, decât un mijloc excelent de a sustrage tineretul acestei ţări, dela grijele războiului, care destul frământă pe cei mari.

Nu ne-a plăcut niciodată să ne facem iluzii, dar am recunoscut totdeauna sportului, printre alte multe calităţi şi pe aceea de a te odihni, şi sustrage dela alte preocupări şi conducătorii tineretului german aceasta au urmărit atunci când au dat un cadru atât de festiv jocurilor sportive de iarnă.

O ZI BOGATĂ IN MANIFESTAŢIUNI

A doua zi a campionatelor tineretului german a fost poate cea mai bogată în manifestaţiuni variate. Dis de dimineaţă am pornit-o spre Kreuzeck, spre a admira pe tinerele şi tinerii germani între 16—18 ani, avântându-se pe pista devenită celebră şi a cărei duritate am putut personal s'o constat.

După amiază, am fost martor la luptele pasionante, desfăşurate de echipele de hockey. Seara, într'o feerie de lumini, cei mai talentaţi tineri din Germania aveau să ne încânte privirea două ceasuri, evoluând pe patinoarul, ce lucea ca sticla, în cele mai măiastre figuri. Să încerc acuma să descriu această zi atât de variată ca program.

SECRETUL UNEI SUPERIORITĂŢI

Ca să ajungi la Kreuzecblaus, de unde s'a dat plecarea în cursa de coborîre tinerelor şi tinerilor între 16—18 ani, te slujeşti de

(Continuare in pag. 4-a)

SPORTIVII ROMANI PESTE HOTARE

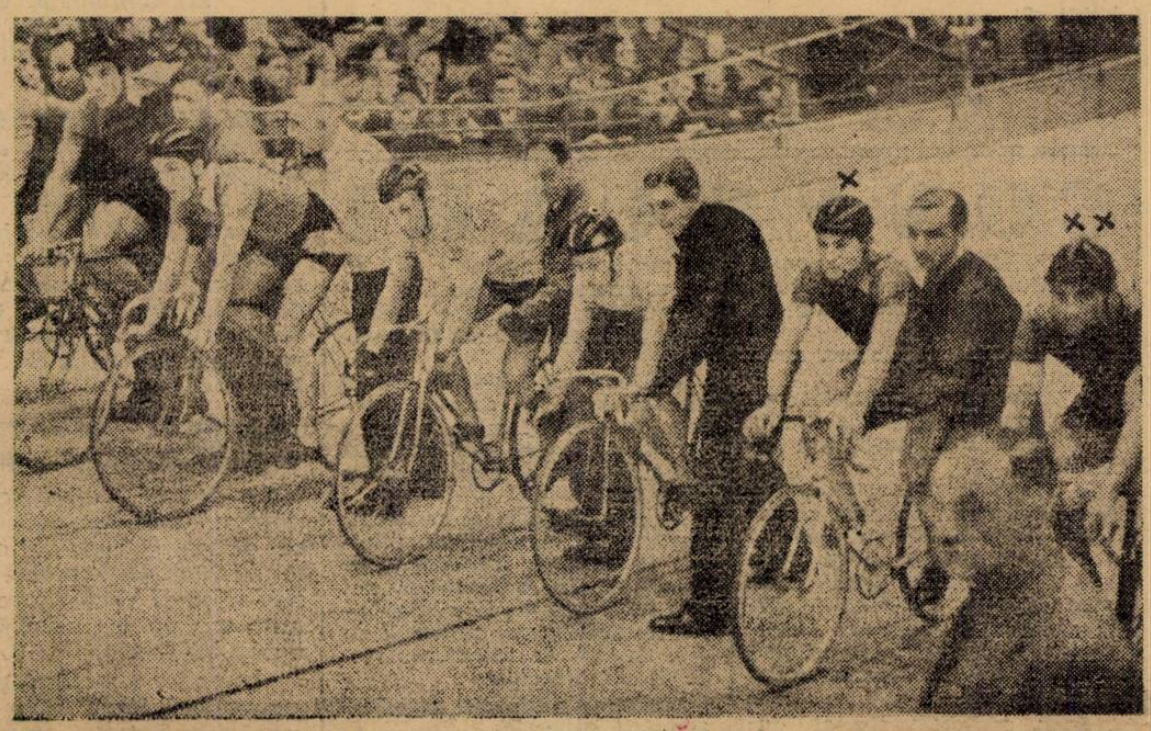

Din matchul ciclist Berlin-Bucureşti-Praga-Viena. — Inainte de plecarea în cursa de urmărire. In dreapta, Dragomir (x) şi C. Tudose (xx)

Skiorii români, la Garmisch, au plecat la antrenament, cu skiurile la umăr...

Sferturile de finală ale Cupei României se vor trage la sorţi la 5 Martie

Etapa consumată Marţi în cadrul Cupei României a fost aceia a optimilor de finală.

Matchurile sferturilor de finală — după cum a decis comisia Cupei României — vor fi trase la sorţi în seara zilei de 5 Martie a. c. (Marţi).

Reamintim că sferturile de finală se vor disputa la 17 Martie.

Echipa României va participa în Turul Ungariei care se va desfăşura între 20 - 30 Iunie !

Anul acesta se pare că ciclismul românesc se va bucura de un program de manifestare extrem de bogat. Mai ales în ceea ce priveşte domeniul internaţional. Cicliştii români vor participa la prima Balcaniadă, se vor întâlni cu colegii lor germani, francezi, elveţieni şi italieni şi... mai sunt şi alte perspective.

Este vorba de Turul Ungariei, care — după cum scriam într'un număr trecut — se va disputa între 20 şi 30 Iunie, date bune şi convenabile pentru noi.

Şi nu-i deloc exclusă şi participarea României. Din contră. Este foarte — foarte probabilă.

Din informaţiile pe care le deţinem pe cale particulară, reiese că atât federaţia ungară, cât şi aceia română privesc cu interes participarea unei echipe româneşti în Turul Ungariei.

Zilele acestea, poate chiar săptămâna viitoare — înainte ca forul nostru să se ofere — se va primi invitaţia din partea federaţiei ungare.

Suntem în posesia unor elemente care ne fac să credem în participarea României în Turul Ungariei.

Echipa de box a Italiei a învins Germania B cu 12-4!

La circul Sarrasani din Dresda s'a disputat Marţi seara matchul de box dintre echipa amatoare a Italiei şi formaţia speranţelor germane.

Italienii, cari au fost învinşi Duminică la Berlin, comportându-se admirabil au câştigat cu un categoric 12:4!

Senzaţia reuniunei a constituit-o Peire, care a învins prin k. o. chiar în prima repriză pe Zeilhofer.

Cele patru puncte ale germanilor au fost obţinute de Baumgarten (cat. mijlocie), care a învins la puncte pe Ferrario şi Hirsch, care a dispus de Ciombolini.

Football Football Football Football Football Football Football

Gloria va fuziona cu D.V.A. pentru a forma F. C. Galaţi?

Gălăţenii au jucat ieri cu Franco Română şi au încercat patru jucători noi: Jarcă, Pepelea, Cucsardi şi Strock

GALAŢI, 29 (prin telefon). — Azi după amiazi, Gloria a jucat un match amical cu Franco-Română.

După o repriză, în care a jucat foarte bine, Gloria a învins cu 6 : 0 (5 : 0).

ACHIZIŢII

In această primă parte a jocului, Gloria a încercat trei jucători noi. Pe Jarcă şi Pepelea dela D.V.A. şi pe Ströck dela Braşov.

Primul joacă în postul de fundaş stânga, secundul în acela de mijlocaş centru, iar Ströck înaintaş centru.

Toţi trei au jucat bine şi chiar echipa s'a comportat mai bine cu ei în formaţie. In repriza a doua a fost încercat şi portarul Cucsardi.

Punctele au fost marcate de Ströck (2), Demeny (2), Milea şi Pancov.

O FUZIUNE CU D. V. A.?

Un svon, care a început să circule cu insistenţă, este acela referitor la o fuziune între Gloria şi D.V.A.

Lucrul este destul de probabil. Şi nu este exclus ca noua grupare să fie reprezentativa municipiului.

Ea s'ar numi F. C. Galaţi şi ar avea în egală măsură sprijinul oficialităţilor municipale şi pe acela al instituţiei C. F. R.

Deocamdată însă, nu se poate anticipa nimic precis.

Comisia juniorilor ţine astă seară şedinţă de constituire

Comisia juniorilor F.R.F.A. se va întruni astă seară la ora 8, sub preşidenţia d-lui Nicolae Popa, în şedinţă de constituire.

Tot în cadrul acestei şedinţe, comisia va face un proect de program al campionatului naţional şi al Cupei Unirea, cu date, proect pe care-l va prezenta Biroului Federal în şedinţa sa de Luni seară.

CONVOCARI

● GRIVIŢA convoacă pentru Duminică 3 crt, orele 8, echipa primă în vederea matchului cu Vulturii Carpaţilor.

Orice lipsă va fi aspru sancţionată.

● UNIREA TRICOLOR convoacă pentru Duminică 3 crt., la orele 7.30, la teren, toţi juniorii.

● P. T. T. convoacă pentru Duminică 3 crt., orele 11, pe terenul A.C.S.A. toţi jucătorii în vederea matchului cu Olympia.

● A. S. DISTRIBUŢIA convoacă pentru astăzi, 1 Martie la orele 14.45, pe terenul Mogoşoaia, toţi jucătorii echipei prime şi juniorii, în vederea antrenamentului.

Sunt convocaţi special juniorii Sandu Andrei şi Cristea.

● COLŢEA, secţia de football, convoacă pe toţi jucătorii primei echipe şi juniorii la arena Unirea Tricolor (Obor), pentru azi 1 Martie, orele 2 d. a. precis. Prezenţa tuturor obligatorie, având a li se comunica hotăriri în vederea campionatului.

● METALOSPORT convoacă pentru Duminică ,ora 8 dimineaţa, la „Socomet", următorii jucători: Stanciu, Zăinescu, De Vittor, Maior, Andreescu, Fănel, Neacşu, Sandul Petrescu, Chendreanu, Berbil, Ionescu I., Antonescu, Oprescu, Belitoreanu, Constantinescu. Orice absenţă va fi sancţionată.

● DACIA TRAIANĂ convoacă Duminică 3 Martie 1940, ora 9.30 dimineaţa, la terenul Unirea Tricolor, următorii jucători:

Oprişescu, Manea, Popescu I, Mirceslav, Mateescu Meşină, Radu Niculescu, Ghica, Papalanopol, Dobrescu, Bucşa, Cangea, Duţescu, Iţaru, Popescu II. Popescu III, Vişan, Grigorescu, Stoian, Mucenic Micloşi, Traian, Poenaru.

Sunt rugaţi a fi prezenţi toţi jucătorii, pentru a se forma echipa de campionat, iar cei ce au echipament asupra lor sunt rugaţi a-l aduce.

● „Universul" anunţă pe toţi juniorii săi să se prezinte la ziar, mâine Sâmbătă 2 Martie c., ora 6 seara, pentru a li se da echipament asupra lor. Juniorul Ştefan Stănescu (Olteanu) va aduce orice act de identitate.

● Duminică 3 Martei, ora 10 dim. va avea loc, cu orice număr de membri în sala Băncii Pop-Vergu, adunarea generală extraordinară a asoc. sportive „Vergu".

La această adunare sunt convocaţi d-nii membrii din comitet, jucătorii şi jucătoarele, de oarece *se vor sărbători 10 ani dela* înfiinţare, după care va avea loc următoarea ordine de zi:

1. Cuvânt de deschidere rostit de d. preşedinte;
2. Cetirea procesului verbal al adunării generale;
3. Raportul activităţii sportive pe 1939;
4. Discutarea şi votarea bugetului pe 1940;
5. Alegerea noului comitet;
6. Proclamarea membrilor de onoare;
7. Fixarea cotizaţiei lunare a membrilor;
8. Diverse.

● Asociaţia sportivă „F. C. SUTER" aduce la cunoştinţa d-lor membri că şedinţa din 25 Februarie 1940 neputându-se ţine, se amână pentru Duminică 3 Martie, când se va ţine în mod irevocabil la ora 3 p. m

● Clubul Sportiv „Comro" convoacă pentru azi 1 Martie ora 20 la sediul său din str. Pipscani 26 pe toţi jucătorii săi, pentru a li se face importante comunicări în vederea matchului amical de Duminică orice lipsă va fi aspru sancţionată.

Olympia a învins A. C. S. A. cu 2-0

Olympia a jucat ieri cu A. C. S. A. şi a câştigat cu 2:0.

Duminică Olympia va juca tot pe A.C.S.A. cu P.T.T.

De data aceasta va alinia formaţia, pe care o va utiliza în campionat.

La Timişoara

D. Liviu Iuga va propune d-lui Kika Popovici pe Beranek şi Dattilo pentru jocul dela 31 Martie

D. Gidofalvy va reprezenta Ungaria la conferinţa C. B. D.

Eri dimineaţă, odată cu d. dr. Virgil Economu, d. Liviu Iuga a plecat la Timişoara pentru a lua parte la conferinţa Cupei Bazinului Dunărean, care are loc mâine şi Duminică.

DELEGAŢII STRAINI

In numărul nostru de eri am anunţat că delegatul Iugoslaviei va fi d. Kika Popovici.

Aseară, F.R.F.A. a primit o telegramă din partea federaţiei ungare, care anunţă că delegatul său va fi d. Gidofalvy, comisarul guvernului pe lângă federaţia de football.

ARBITRUL MATCHULUI ROMANIA-JUGOSLAVIA

Cu prilejul acestei conferinţe, d. Liviu Iuga va discuta cu delegatul jugoslav caracterul matchului România-Iugoslavia, adică dacă se va disputa sau nu în cadrul Cupei Bazinului Dunărean.

In orice caz, d. Iuga va propune d-lui Kika Popovici arbitrii pentru acest match pe d-nii: Beranek (Germania) şi Dattilo (Italia).

MATCHURI INTER-ORAŞE

Deasemenea, d. Iuga va încerca să pună pe piciore o competiţie inter-oraşe Bucureşti — Budapesta — Belgrad sau să perfecteze jocuri amicale între Timişora pe de o parte şi Belgrad şi Budapesta pe de alta.

Căutăm corespondenţi...

...în următoarele oraşe: Baia Mare, Cernăuţi, Craiova, Careii Mari, Iaşi, Lugoj, Lupeni, Mediaş, Petroşani, Satu Mare, Simeria, Sf. Gheorghe, Tg. Mureş, Turda, Turnu-Severin.

*

Domnii corespondenţi sunt insistent rugaţi să ne trimită urgent vechile carnete de legitimare pentru a li se preschimba.

A. S. Constanţa s'a retras din Divizia B

Biroul Federal a ţinut Luni seară o şedinţă, în cursul căreia a rezolvat o serie de chestiuni de ordin administrativ.

Singura chestiune mai importantă este că a luat act de retragerea grupării A. S. Constanţa din Divizia Naţională B.

Din lumea cluburilor mici

A. S. DISTRIBUŢIA susţine Duminică 3 crt. un match amical cu Standard.

*

OLYMPIA întâlneşte Duminică, în match de antrenament, pe P. T. T.

*

A.C.S.A. a susţinut eri după amiază un match de antrenament cu Olympia.

Cu această ocazie, s'a verificat şi forma jucătorilor.

Matchul a durat 2 reprize a 30 minute şi s'a terminat cu scorul de 2—0 pentru Olympia.

*

D. CĂTU, preşedintele grupării Dacia—Traiană, se va deplasa Duminică la Baia Mare, cu echipa Unirii-Tricolor.

*

GRIVIŢA întâlneşte Duminică 3 crt. pe Vulturii Carpaţilor.

*

JUNIORII Sportului Studenţesc joacă Duminică cu cei ai Leonidei.

*

CU OCAZIA împlinirii a 15 ani de existenţă, gruparea Sportul Muncitoresc va da Sâmbătă 2 Martie a .c. un mare bal în saloanele Liedertafel.

Balul va fi patronat de d. prof. Mihail Ralea, ministrul Muncii.

SPECTACOLE

Teatre

OPERA: Balul mascat.

NAŢIONAL: Magda.

STUDIO: Capul de răţoi.

REGINA MARIA: Părinţii teribili.

SĂRINDAR: D-şoara Butterfly.

MUNCĂ ŞI VOE BUNĂ: Motanul.

COMOEDIA: Taifun.

SAVOY: Florette şi Patapon.

ALHAMBRA: Alhambra în floare.

LIGA CULTURALĂ: Premieră: Căsătoria şi revoluţia generalului Schnaps.

Cinematografe

SCALA: „Cocoşatul dela Notre Dame" şi jurnal Paramount.
ARO: Femei şi jurnal O.N.C.
CAPITOL: „Sudan", jurnal Fox şi U. F. A. cu ultimele evenimente.
TRIANON: Fraţii Ritz în „Gorila", jurnal nou Paramount şi jurnal francez de război.
CARLTON: „Ispitele trupului" şi jurnal Fox.
REGAL: „Miezul nopţii" şi jurnal Paramount.
SELECT: Cavalcada fantastică
FEMINA: Ultima noapte
ARPA: Comoara din insula piraţilor (partea II-a, ultima).
PALAS BULEVARD: Union Pacific şi Serenada primăverii.
ROXY: Prizonierele destinului, jurnal Ufa şi Fox
ELISÉE: Shirley Temple în Vestul sălbatic şi Şarlatanul.
FORUM: Se aprind făcliile şi Delir.
OMNIA: O noapte de pomină şi Fata bătrână.
RIALTO: O noapte de pomină şi Fecioara de azi.
AIDA: Ea şi el şi Pumnul de fier.
AMERICAN: O fată căzută din cer şi Vin ploile.
BIZANTIN: De-aşi fi rege şi Nu vreau să mor.
BARCELONA: Infernul îngerilor şi Regina carnavalului.
COTROCENI: El şi ea şi Jesse James brigandul.
CARMEN: Bengali şi Ţiganii.
DICHIU: Jertfa supremă şi Femei în alb.
DIANA: Drapelul şi Linia Siegfried.
DACIA: Carnavalul alb şi Andy Hardy cowboy.
EDISON: Diavolii roşii şi trupă de reviste.
FLORIDA: Stan şi Bran aviatori şi Cheia de aur.
FRANKLIN: Fata bătrână şi Svăpăiata.
GRAND: Intre glorie şi dragoste şi Hanul groazei.
GLORIA: Iarmarocul şi Stan şi Bran aviatori.
IZBANDA: Prietena noastră moartea şi Cântecul eroilor.
ILEANA: Tarzan în exil şi Rendezvous pe Riviera.
LUCIFER: Emigranţii şi Jurnalul unei împărătese.
LIZEANU: Seniorita şi Poveste tristă.
LIA: Adio D-le Chips şi Cazacii.
MARNA: Stan şi Bran aviatori, Nebuniile vacanţei şi trupă de reviste.
MARCONI: Vin ploile, Oameni de cauciuc, jurnal şi trupă de reviste şi comedii.
MILANO: Noaptea amintirilor şi Se aprind făcliile.
MIORIŢA: Antanta cordială şi Lordul Jeff.
MODEL: Cavalcada destinului şi Prizoniera din Sing-Sing.
NERO: Iluzii şi Andy Hardy cowboy.
NONI: Shirley salvează America şi Războinarea mexicană.
NISSA: Stan şi Bran eroi fără voie. Oameni cu aripi şi Aripi româneşti.
ODEON: Brigada Nordului, O noapte de pomină, completare şi dansuri româneşti.
PACHE: Jesse James brigandul, Conflict şi jurnal Fox.
PAX: Cei trei muschetari şi Oameni de sacrificiu.
PARIS: Visul unei prinţese şi Vârsta ispitelor.
RAHOVA: Primul sărut şi Prezicător fără voie.
REX: Paradisul pierdut şi Fata bătrână.
SPLENDID: Se aprind făcliile şi Ordin de chemare.
TOMIS: Antanta cordială şi Nanette are trei iubiţi.
TRIUMF: Trades Horn şi Oameni de mâine.
UNIREA: Valsul nemuritor şi Legiunea diavolului.
UNIC: Cazacii şi Adio D-le Chips.
VOLTA BUZEŞTI: Copiii căpitanului Grant şi Menaj parizian.
VENUS: Vârtejul, Cine a ucis pe Gail Preston şi jurnal.
VOLGA: New-York sub teroare, Femei bănuite şi jurnal
VERGU: Câinele din Baskervilles şi Scandal în lumea bună.

Football Football Football Football Football Football Football

„Never change the winner team..."

Echipele bucureştene păstrează aceleaşi formaţii şi pentru etapa a doua

Prassler în formă mare. Antrenament de două ore la Giuleşti. Pe Splaiu un uşor antrenament de condiţie

„Never change the winner team". Să nu schimbi nici odată schipa care a câştigat.

Este unul din cele mai puternice principii ale footballului britanic.

Formaţia care a câştigat în matchul precedent, are moral şi factorul moral este de o importanţă hotărîtoare.

Acest principiu cu nenumărate verificări, a fost respectat de toate echipele bucureştene, care joacă acasă.

Pe Giuleşti, în matchul cu U.D.R. va evolua aşa dar aceiaşi echipă feroviară, care a învins pe Gloria, la Galaţi.

Aşa cum pe Splaiu vor juca exact aceiaşi învingători ai Ripensiei: A.M.E.F.A.-ei şi C.A.M.T.

Ceea ce înseamnă că cele trei matchuri vor fi interesante. Echipele aliniază doar, cele mai bune formaţii.

Juventus a sdrobit pe Monitorul Oficial cu 8-2 (2-1)...

Prassler în formă mare

La Mogoşoaia Juventus şi-a încheiat pregătirile pentru matchul cu Sportul Studenţesc jucând cu Monitorul Oficial.

Echipele au aliniat următoarele formaţii:

JUVENTUS: Sadowsky; Dragomirescu, Bărbulescu; Petrescu, Endreffy, Palmer; Oană, Şinco, Naciu, Dunăreanu, Prassler.

MONITORUL OFIC.: Pleşa; (Grigorescu), Mitu, Niculescu; Ionescu, Baneş, Bula, Stancu, Rădulescu, Baneş II, Baba.

PRASSLER

Roşalbaştrii au învins cu 8:2 prin punctele marcate de Prassler (3), Naciu (2), Oană, Dunăreanu şi Şinco.

Pentru Monitorul Oficial a marcat Baneş II (2).

La pauză scorul a fost 2:1, roşalbaştrii trebuind să joace foarte serios.

In a doua parte a jocului, Juventus a dominat categoric şi a arătat că are o admirabilă condiţie fizică.

Cel mai bun juventist a fost, incontestabil, Prassler.

S'au remarcat alături de el Dragomirescu şi Petrescu.

BRANDABURA ŞI TĂTAR JOACĂ DUMINICĂ

Absenţa celor trei jucători cari au jucat Duminică: Tătar, Micu şi Brandabura, nu trebue să lase impresia că în matchul hotărîtor de Duminică, Juventus va avea o formaţie incompletă. Tătar şi Brandabura au fost pe teren dar n'au jucat pentrucă erau puţin răciţi.

Micu eset concentrat, dar va putea juca.

Un lucru e sigur. In partida cu Sportul Studenţesc va alinia echipa completă. Aceea care a învins pe Ripensia: Sadowsky; Tătar, Dragomirescu; Petrescu, Micu, Brandabura; Oană, Şinco, Naciu, Dunăreanu, Prassler.

După antrenamentul dela Mogoşoaia, Braun a avut cu jucătorii o şedinţă teoretică la sediu.

O tactică specială pentru matchul cu Sportul Studenţesc? Se poate.

In orice caz, este un lucru al cărui secret este foatre bine păstrat.

Căpuşan reintră Sâmbătă în echipa Rapidului

Antrenamentul Rapidului se continuă în acelaşi ritm.

Şi aproape după acelaşi tipar.

Ieri, ca întotdeauna, s'a făcut la Giuleşti un antrenament dublu; de condiţie fizică şi control al balonului.

Şi pentru a da o idee destul de vagă despre modul cum muncesc jucătorii feroviari este suficient să amintim că antrenamentul de ieri a durat nu mai puţin de două ore.

„Şedinţa" a început cu exerciţii de control al balonului pentru a se termina cu exerciţii de gimnastică şi sprinturi.

TERENUL MAI ARE PUŢINĂ GHIAŢĂ

Un factor important în matchurile din primele etape este terenul.

Pe acela dela Giuleşti mai este puţină ghiaţă dar mâine terenul va fi complet curăţat.

Şi dacă nu plouă sau ninge, câmpul de joc va fi foarte bun

CĂPUŞAN REINTRA

Formaţia? După toate probabilităţile va juca echipa, care a învins pe Gloria la Galaţi.

Se vorbeşte însă de reintrarea lui Căpuşan pe aripa stângă în locul lui Radu Florian. Ceeace înseamnă că Sâmbătă, în matchul cu U. D. R. va juca următoarea echipă feroviară: P. Rădulescu Marton, Lengheriu, Vintilă, Răşinaru, Moldovanu, Sipos, Bogdan, Baratky, Auer Căpuşan.

Poşta Redacţiei

VICTOR BANCIULESCU.— Am acceptat oferta dv. Vă rugăm să ne trimeteţi două fotografii. Telefonaţi după fiecare match cu taxa la noi.

Venus a făcut numai un uşor antrenament de condiţie fizică

Trei matchuri într'o săptămână e destul.

Iată părerea lui Ianossy şi explicaţia faptului că ieri Venus nu a făcut decât câteva exerciţii de gimnastică trei ture de teren şi foarte puţine sprinturi.

Este deajuns după două matchuri disputate în trei zile pe un teren greu.

Azi după amiazi, negrii vor face iar un uşor antrenament de condiţie.

ACEEAŞI ECHIPĂ...

Pentru matchul cu Victoria Păstrează echipa care a învins pe A.M.E.F.A. Adică: David; Sfera, Negrescu; Demetrovici, Iuhasz, Lupaş; Orza, Ploeşteanu, Humis, Bodola, Icrdache.

Sportul Studenţesc se antrenează azi

Invingătorii dela Timişoara se antrenează azi la A. C. S. A.

Universitarii vor face un foarte uşor antrenament de condiţie.

Două matchuri şi o călătorie la Timişoara constitue un foarte serios antrenament de condiţie fizică, ce nu mai trebue completat cu altul.

Şedinţa de azi are de scop să desmorţească puţin jucătorii.

Echipa? Aceea care a învins de două ori pe C.A.M.T. la Timişoara: Ghenea, Duce, Mitan; Tache, Drăgan, Beffa; Marinescu, Mihăilescu, Constantinescu Grecu, Ştefănescu Gică Popescu.

H. A. S. K va juca în lunie la Timişoara şi Bucureşti?

Din informaţiile pe care le deţinem, reiese că în cursul lunei Iunie, cunoscuta echipă zagrebiană H.A.S.K. (care a mai jucat în România), va întreprinde un turneu la noi.

Se pare că H.A.S.K. va juca la Timişoara şi Bucureşti.

Sp. Studenţesc între cele două victorii dela Timişoara

„Studenţii trebue să câştige „au ralenti" campionatul"

Scene amuzante în timpul jocurilor, între ele şi după ele. — Cum era să se lase de football Vasile Chiroiu, iar Iliaşi să ajungă la spital. — După match, la patinaj...

Nu există tabără mai fericită decât aceia a universitarilor. Şi pe bună dreptate. Să aduci două victorii nete dela Timişoara, smulse unui adversar de talia lui C.A.M.T., nu-i un lucru care să stea la îndemâna oricui.

Peste aceasta însă, studenţii sunt mulţumiţi că echipa este pregătită, foarte pregătită şi mai ales din punct de vedere sufletesc şi al condiţiei fizice.

CILLAG

Mâna antrenorului Csillag şi râvna şi dragostea jucătorilor de o parte şi personalitatea plină de autoritate şi activitatea prodigioasă a d-lui col. V. Nanu, de alta, au contribuit enorm la formarea unui Sp. Studenţesc nou, care să joace un rol hotărîtor în footballul românesc.

*

Cum au jucat universitarii la Timişoara?

Răpsunsul ni-l dă — prin intermediul lui Csillag — Ghiţă Ciolac, unul din cei mai mari internaţionali ai noştri.

Luni seară, împreună cu Bürger şi Marcu, Ciolac l-a vizitat pe Csillag, căruia i-a spus printre altele:

„Sportul Studenţesc, aşa cum a jucat eri, trebuie să câştige „au ralenti" campionatul!".

*

Intoarcerea bucureştenilor în Capitală (toţi sunt sănătoşi şi bine dispuşi) a adus şi câteva ecouri şi episoade amuzante ale celor două jocuri cu C.A.M.T.

Trecând peste micile manifestări puţin cabotine, ale universitarilor, vom înregistra aici câteva scene mai caracteristice.

*

După primul match, de Duminică, şi după ce bucuria şi entuziasmul s'au potolit, Csillag se trezeşte în faţă cu o cerere surprinzătoare.

Mihăilescu, incomparabil şi de neîntrecut în ce priveşte suflul, l-a rugat să-i dea voie să se ducă, seara, la patinaj pentru a-şi pune la punct... condiţia fizică... în vederea jocului de Marţi:

— „N'am condiţie, d-le antrenor!".

*

La începutul celui de al doilea match, V. Chiroiu şi Bîndea l-au felicitat pe Csillag pentru victoria de Duminică, dar i-au atras atenţia că în cupă se va revanşa C.A.M.T.

Csillag însă, optimist cum este el, nici n'a vrut să audă.

— „Să vezi dacă nu vă batem azi — i-a replicat Chiroiu. Iar dacă ne bateţi, îmi arunc ghetele şi mă las de football".

La 4—1 pentru Sportul, Csillag s'a dus pe partea lui Chiroiu şi l-a rugat să-şi arunce ghetele, conform promisiunii.

Nu ştim încă dacă Chiroiu s'a ţinut de cuvânt.

*

Iliaş a avut însă, un ghinion mai mare.

Triunghiul Beţa—Ştefănescu-Gică Popescu l-a purtat dela unul la altul atât de mult şi de atâtea ori că — plictisit şi frânt de oboseală — a ţipat la un moment dat către Chiroiu:

— Vasi, vino de mă ajută că altfel ajung la spital...

*

Nici Reuter n'a dus-o bine.

Mihăilescu a avut pentru el o grije cu adevărat părintească.

Şi s'a supărat oridecâteori Drăgan sau Tache au vrut să-l atace:

— Nu vă băgaţi voi. El e fraierul meu...

*

Beţa şi Drăgan, doi mucaliţi, n'au pierdut nicio ocazie pentru a băga frica în colegi şi conducători.

Se tot văitau că n'au suflu şi continuau să fie cei mai risipitori în eforturi...

*

Şi acum, câteva aprecieri.

După Ciolac, Drăgan este cel mai mare half centru din noua generaţie.

*

In tot timpul călătoriei şi şederii la Timişoara, studenţii au dat dovadă de o disciplină exemplară.

*

Drept răsplată pentru cele două victorii, universitarii vor primi câte 1400 lei (600 pentru Duminică şi 800 pentru Marţi).

Delegaţii federali ai matchurilor de Duminică

SÂMBĂTĂ 2 MARTIE

Bucureşti: Rapid — U.D.R., del. fed. d. maior dr. Gh. Brezeanu.

DUMINICĂ 3 MARTIE

Bucureşti: Venus — Victoria, del. fed. d. dr. M. Stroescu.

Bucureşti: Sp. Studenţesc — Juventus, del. fed. d. ing. Şt. Ionescu.

Arad: AMEFA. — CAMT., del. fed. d. ing. Gh. Manolescu.

Baia Mare: F. C. Carpaţi — Unirea Tr., del. fed. d. Iuliu Pop.

Timişoara: Ripensia — Gloria C.F.R., del. fed. d. dr. Adam Pop.

Football Football Football

Primele decizii ale nouei comisii C. C. N.

In ultima sa ședință, comisia campionatului național a luat următoarele decizii:

Cererile de ajutor ale jucătorilor Cociuban II (Victoria), M. Bădulescu (Sp. Studențesc), Dobra (F. C. Ploești) și Nagy Fr. (Oltul) se vor ține în evidență până când se va primi din partea contabilității o situație asupra fondului diviziei naționale.

Jucătorul Păcuraru (U.D.R.) a fost pedepsit cu supendarea pe 8 zile, dar cu aplicarea legii Beranger.

Toate matcurile de Duminică au fost omologate, cu excepția jocului Unirea Tr.—Victoria, al cărui raport nu a sosit.

Se ia act de convenția intervenită între grupările Gloria și A.M.E.F.A. cu privire la utilizarea terenului Gloria.

Programul returului campionatului districtual-Brașov

10 MARTIE
Seria I-a
Sp. Muncitorescu—Metrom
Caraimanul—Izvorul
Suburbiu—Locomotiva
Seria II-a
U. A. B—Venus
Malaxa—Șoimii
A. C. F. R.—Voina

17 MARTIE
Seria I-a
Metrom—Caraimanul
Isvorul—Suburbiu
Locomotiva—Hakoah
Seria II-a
Malaxa—Voina
Șoimii—Venus
A. C. F. R.—Bârsa

24 MARTIE
Seria I-a
Metrom—Isvorul
Sp. Muncitoresc—Caraiman
Hakoah—Suburbiu
Seria II-a
U A. B.—Malaxa
Șoimii—Voina
Venus—Bârsa

31 MARTIE
Seria I-a
Sp. Muncitorescu—Isvorul
Metrom—Suburbiu
Locomotiva—Caraimanul
Seria II-a
U A. B.—Voina
Malaxa—Venus
A. C. F R.—Șoimii

7 APRILIE
Seria I-a
Sp Muncitoresc—Suburbiu
Metrom—Locomotiva
Isvorul—Hakoah
Seria II-a
U. A. B.—A. C. F. R
Malaxa—Bârsa
Voina—Venus

14 APRILIE
Seria I-a
Sp. Muncitoresc—Locomotiva
Metrom—Hakoah
Caraimanul—Suburbiu
Seria II-a
U. A. B.—Bârsa
Malaxa—A. C. F. R.

21 APRILIE
Seria I-a
Sp. Muncitoresc—Hakoah
Isvorul—Locomotiva
Seria II-a
U. A. B.—Șoimii
Voina—Bârsa
A. C. F. R.—Venus

23 APRILIE
Seria I-a
Caraimanul—Hakoah
Seria II-a
Bârsa—Șoimii

Shooturi și bare

● **Ionescu-Tope, delegat cu conducerea matchului Venus—Victoria, s'a declarat indisponibil, astfel că acest match a rămas fără arbitru.**

● Se pare că arbitrilor li se vor creea unele avantaje din cele mai palpabile.

Macabi se antrenează în compania lui Carmen

In continuarea programului de pregătiri în vederea reluării activității, Macabi face ultimele pregătiri.

Pentru verificarea formei jucătorilor, conducerea a angajat pentru Duminică un match amical cu Carmen.

Diferența dintre cele două echipe nefiind mare și mai ales având în vedere ultimul rezultat al Carmenului credem că va fi un antrenament reușit.

Cum se antrenează F. C. Nistru

CHIȘINAU. — Am avut prilejul să asistăm la un antrenament de sală al grupării F. C. Nistru și am rămas plăcut impresionați de seriozitatea cu care se lucrează. Absolut toți jucătorii sunt prezenți la aceste antrenamente ce au loc de două ori pe săptămână. Deoarece sezonul de primăvară bate la ușă, iar activitatea în aer liber nu poate fi reluată din cauza timpului nefavorabil, maestrul Gotolet impune jucătorilor toată gama exercițiilor de gimnastică, atât suedeză cât și germană, care vor reda supleța și condiția fizică necesară jucătorilor în vederea returului campionatului, care se anunță foarte disputat. Prezența la aceste antrenamente a d-lui maior Cristodorescu este un mare stimulent pentru jucători, cari caută să-și dea toată silința pentru o cât mai bună comportare. După antrenamente, au loc ședințele tehnice, la care se discută diferite metode de joc, se explică regulamentul, etc.

In sfârșit putem spune că F. C. Nistru este pe drum bun. Noi îi urăm să ajungă cât mai departe pe acest drum trasat de harnicul său președinte, căci astfel sportul basarabean va avea un viitor pe care îl merită.

LIOD

Dela școala națională de antrenori

La școala națională de antrenori s'au ținut ieri următoarele cursuri:

Dela ora 15—17 la orele de gimnastică practică cu d. prof. Ican Coja, elevii antrenori au executat programe de gimnastică pentru jucătorii de football în timpul sezonului de jocuri.

Dela ora 17—19 la orele de psihologie cu d. prof. univ. Zapan s'au făcut exerciții de cunoașterea jucătcrilor de football.

RUGBY

ȘTIRI

● Clubul VENUS secția Rugby convoacă pentru azi 1 Martie ora 3 după amiază pe terenul din Splai, la antrenament, pe toți jucătorii secției, în vederea începerei campionatului.

In mod special:

Tofan Grigorescu, Domnescu, Ștefănescu, Dobrescu, Fister, Florea, Ionescu Gilly, Popescu, Naum, Tănase, Georgescu, Pop, P. Hariton, Sedey, Negrea, Păcuraru, Câșu, V. Niculescu, Jipescu și Beloiu.

Sporturi de iarnă

Un cunoscut sportiv clujan se stabilește în Capitală

Un cunoscut sportiv clujan, G. Hanko, se stabilește în Capitală.

G. Hanko este un excelent patinator (s'a clasat recent al doilea la concursurile dela Lacul Roșu) și un foarte bun înnotător. La campionatele naționale de natație, el este singurul adversar al cunoscutului săritor feroviar Al. Lascu. Afară de aceasta, G. Hanko este și un apreciat gimnastic.

Prezența la București, a acestui adevărat polisportiv, va contribui desigur în mare măsură la progresul anumitor ramuri de sport în Capitală.

Rezultatele concursurilor de ski organizate de Ținutul străjeresc-Suceava la Vatra Dornei

Sâmbătă, 24 Februarie a.c. la ceremonialul de deschidere au fost de față d. Al. Sihleanu, comandantul Legiunei de Străjeri C.-Lung, d. Cărăușu Victor, președintele comitetului technic al concursului, d. prof. Seifert, d-ra prof. Bacinschi, d. Popa Nicolae, comandantul Cohortei Vatra Dornei, d. prof. Gh. Israel, d. prof. Gh. Tigănescu, d. prof. pr. Tugui Ioan, d. prof. Al. Frățeanu, directorul concursului, d. dr. N. Graif, medicul concursului, d. Daschievici V., secretarul Ținutului Suceava și delegat cu organizarea concursului și d. cpt. Nicolau Eustațiu, delegatul comandamentului Străjii Țării.

La ora 10 se începe prima probă, proba de coborîre, pe 3,500 km. și diferență de nivel de 400 m.

Primii, au plecat străjerii din categoria I-a 16—18 ani obținând următorul rezultat:

1. Bârsan Eugen (Lic. Dragoș Vodă C.-Lung) 3 m. 43 s.
2. Țurcan Aurel (Lic. Silvestru Cernăuți) 4 m. 05 s. 5.
3. Straka Lotar (Lic. Ștefan cel Mare Suceava) 4 m. 06 s. 5.

STRAJERI CATEGORIA II-a 14—16 ANI

1. Keil Sigfried (Șc. prim. Vatra Dornei) 4 m. 02 s. 25.
2. Traian Ilie (Șc. prim. Vatra Dornei) 4 m. 21 s. 5.
3. Caziuc O. (Șc. prim. Vatra Dornei) 4 m. 23 s. 5.

STRAJERE, COBORARE 2 KM. DIFERENȚA DE NIVEL 300 M.

1. Greif Gerda (Lic. fete Rădăuți) 2 m. 23 s.
2. Ostaficiuc Florica (Lic. Elena Doamna Cernăuți) 3 m. 04 s. 5.
3. Gornștein Gori (Lic. Elena Doamna Cernăuți) 3 m. 10 s. 5.

După amiază se desfășoară proba de slalom pe distanță de 800 m. și diferență de nivel 200 m.

STRAJERI CATEGORIA I-a 16—18 ANI

1. Cudisch Ernest (Lic. Pedagogic Cernăuți) 58 s.
2. Țurcan Aurel (Lic. Mitropolitul Silvestru) 58 s.
3. Pedimonte Const. (Lic. Dragoș Vodă C.-Lung) 61 s. 5.

STRAJERI CATEGORIA II-a 14—16 ANI

1. Traian Ilie (Șc. prim. Vatra Dornei) 59 s. 7.
2. Caziuc O. (Șc. prim. Vatra Dornei) 1 m. 00 s. 5.
3. Giosan Vladimir (Liceul Ștefan cel Mare) 1 m. 01 s. 2.

Duminică, 25 Februarie, s'au continuat probele concursului ținându-se proba de fond pe distanță de 6 km., constând din parcurgerea unui drum în urcare și coborîre prin locuri neumblate și foarte greu de trecut. S'a obținut următoarele rezultate:

STRAJERI CATEGORIA I-a 16—18 ANI

1. Țurcan Aurel (Lic. Silvestru Cernăuți) 34 m. 56 s. 7.
2. Pricop Alexandru (Lic. Comercial) 34 m. 58 s.
3. Pedimonte Const. (Lic. Dragoș Vodă C.-Lung) 35 m. 28 s. 7.

STRAJERI CATEGORIA II-a 14—16 ANI FOND PE 4 KM.

1. Caziuc O. (Șc. prim. Vatra Dornei) 22 m. 3 s.
2. Timinger Carol (Șc. primară Vatra Dornei) 24 m., 45 s. 2.
3. Ilie Traian (Șc. primară Vatra Dornei) 24 m. 58 s. 7.

La toate probele cele mai bune rezultate au fost obținute de către străjerul Țurcan Aurel, care a primit medalia specială a Străjii Țării.

S'au distribuit străjerilor premiați plachete de aur, argint și bronz precum și diferite cărți străjerești și diplome.

Echipa de hockey a liceului „Principele Carol", care a câștigat recent campionatul inter-școlar de hockey
Dela stânga: Popescu-Ulmu, T. Andreescu, Bușac, N. Petrișor, I. Axente, S. Darvari și C. Ionescu

Scrisori din Germania

Continuare din pagina I-a

trenul electric, care urcă până la Schuerfernerhaus (2650) și te dai jos la a doua stație din Garmisch, adică Kreuzeck și de acolo urci cu funicularul, care te lasă chiar la locul de plecare al cursei (1652 metri). Pârtia de coborîre este un larg culoar prin pădure, presărat cu hopuri, care te obligă să fii mereu atent mereu încordat și veșnic elastic. Coborîrea aduce foarte mult cu Sulinarul brășovenilor, și desigur nu este deloc pe gustul celor cari concep skiul pe căi și creste pleșuve. Cei peste 100 de concurenți sunt toți unul și unul. „Puștii" din Tirol, bine înțeles că se impun, dar a-i deosebi prea mult nu se poate. Siguri pe skiuri, coborînd în poziții clasice, cu toții având cel mai perfect vorlage, ei fac cinste skiului german. La întoarcere am ținut să asist la cursa celor mici — 13-15 ani — care se desfășoară pe pantele dela Hausberg, un traseu mai redus, dar tot atât de greu. Și aci, aceeaș frumoasă ținută, acelaș ski clasic, care te impresionează, și te face să-i admiri. Nimica forțat; totul natural; skiul, la acești tineri, a ajuns să însemne aproape o artă.

Stând și admirând acest tineret, gata parcă să zboare, mă gândeam la o sumedenie de probleme în legătură cu skiul la noi. Straja Țării a luat în acest an inițiativa organizării și propagării skiului în rândurile tineretului. Este poate cea mai lăudabilă acțiune, pornită în favoarea sportului de către această instituție. Dacă la aceasta adăugăm campania pornită de Federația de ski, pentru a disciplina și organiza învățământul acestui sport, putem spune că un serios pas înainte s'a făcut în favoarea acestui sport.

Skiul trebue popularizat în rândurile tineretului, căci din ei se nasc campionii, dar pentru că vorbim de campioni trebue să adăugăm că noi nu vom putea realiza prea mult dacă nu se vor găsi instructori și antrenori buni, dacă nu vom avea instalații care să permită antrenamente dese, până ce nu vom avea materiale de calitate.

Iată secretul superiorității skiului german; tinerii sunt instruiți și antrenați, au la îndemână funiculare și ski lifturi, care îi fac să se obișnuiască cu panta, cu skiuri, bețe și echipament excelent, se bucură de o solicitudine care la noi de abia se schițează și, însfârșit, au în spate un trecut, pe care noi nu-l avem.

Probele de ski ale tineretului german din care peste un an doi de sigur că se vor recruta marii lor campioni — au dovedit din punct de vedere technic că metoda alpină este cea mai bună. In materie de coborâre și slalom, skiul german și-a câștigat o superioritate prin aceea că toate încercările celorlalte națiuni de a-și creia metode proprii pornesc dela cea alpină și reușesc tot grație ei. Este un merit al lor și ar fi nedrept să-l ignorăm.

PRINTRE „PUȘTII" DIN GARMICH

Probele de ski s'au terminat și până la asfințitul soarelui, îmi iau skiurile (împrumutate) îndreptându-mă spre pantele dela marginea Garmischului în apropierea trambulinei Olimpice; transformate în terenuri de slalom. Numai că în locul fanioanelor erau crengi aduse din pădure, iar drept concurenți, puști între 6—10 ani pe niște skiuri în genul celor cu care vedem și noi pe tinerii predeleni. Am stat aproape un ceas să admir ingeniozitatea cu care își așezau porțile, arta cu care le treceau, seriozitatea cu care își organizau ei înșiși concursul. Când s'au săturat de slalom, au trecut pe o trambulină părăsită, spre a executa spre marea mea uimire tot felul de sărituri. Și vă asigur că unele din ele erau chiar destul de lungi și suficient de stilate.

Sub influența atâtor mari concursuri, admirând în fiecare iarnă tot ce are Germania și lumea întreagă mai bun, pentru acești puști, skiul devine o pasiune pe care o cultivă, transformând-o într'o specialitate. Așa se nasc marii campioni, așa a apărut Hannes Schneider, faimoșii frați Crautz și întreaga pleiadă de ași ai skiului.

Tot așa se întâmplă cu tinerii noștrii din Sinaia, Bușteni, Predeal și Brașov, cu singura diferență că la noi concursurile sunt rare, așii lipsesc, iar skiul nu a devenit o pasiune pentru tânărul muntean.

DIN NOU HOCKEYȘTI

Admirând măestria skieurilor, era să pierd partidele de hockey, care au ajuns în semi finală. Jocurile de astăzi, extrem de interesante, au prezentat și o valoare technică ridicată și cei din Viena au impresionat în special. Jocurile au obținut un succes spectacular indiscutabil, reușind să entuziasmeze pur și simplu galeria puștilor, fiecare regiune fiind salutată cu aplauze, cântece și strigături specifice de către colegii din tribune.

Matchurile, desfășurate într'un fair-play impresionant, au contribuit să mărească succesul acestor probe de reală valoare fizică.

ARTA ȘI GRAȚIE PE LUCIUL GHEȚEI, LA LUMINA REFLECTOARELOR

Impreună cu întreaga delegație a Străjii Țării cu reprezentanții tineretului italian aflați și ei la Garmisch și cu conducătorii tineretului german, asistam la probele de patinaj artistic, figuri libere, rezervate băeților și fetelor între 13—15 ani.

Au fost două ore de adevărată desfătare, timpul petrecut privind evoluând pe ghiața ca oglinda arta și grația cu care acești tineri au ținut să se prezinte în fața conducătorilor și publicului. Regizarea acestei manifestațiuni a fost și ea minunată, contribuind la succesul desăvârșit al unei zile, care s'a terminat putem spune în apoteoză.

Stadionul, plin de tineret, este cufundat în beznă; numai ghiața este luminată de puternice reflectoare. De o parte stau arbitrii cu fața la tribuna oficială, de cealaltă cronometrorul, cel care calculează punctele, cel care indică timpul concurentului prin placarde mari. La ora 8 fix, ghiața se umple de copii. Sunt tineri și tinerele concurente cari zburdă în voie câteva clipe. Un fluerat scurt și cei treizeci de „aleși" se aliniază perfect, salutându-și șefii, publicul și colegii.

Apoi, rând pe rând, sunt chemați să se producă, mai întâi băeții și la urmă fetele. A povesti măestria cu care majoritatea puștilor a reușit să impresioneze pe cei prezenți, sau grația dar și arta cu care fetele au încheiat această seară cu adevărat feerică, este greu de descris.

Se poate ca entuziasmul meu să pară multora curios. Desigur, manifestațiuni de patinaj artistic și sigur de mai bună calitate, mulți din cititori au văzut. Dar ceeace sigur nu au putut vedea, a fost disciplina în prezentare și execuție, și aceasta la niște copii, cari nu treceau nici unul de 14 ani.

Spectacolul pe care l-am trăit Joi seara la Garmisch m'a făcut să apreciez la adevărata valoare patinajul artistic, să regret puținul interes care s'a dat acestei ramuri sportive ce convine de minune fetelor și să sper că în viitor cel puțin vom putea face mai mult pentru acest sport.

Aceste întreceri tinerești au constituit pentru [illegible] din Straja Țării un interesant și variat material. Pe neofiți i-a câștigat definitiv pentru sport, pe specialiști i-a inițiat în tainele organizărei, acest domeniu în care germanii reușesc să realizeze adevărate minuni.

Camil Morțun

Aviatie

Lucrări de selecție psihică a elevilor-piloți dela școlile civile de pilotaj

Anul acesta s'a prezentat la școlile civile de pilotaj un număr record de candidați. Faptul a determinat autoritățile aviatice să ia măsuri de severă selecție, pentru a da aeronauticei cele mai complecte elemente din punct de vedere al însușirilor naturale necesare sborului.

Pentru prima dată la noi, federația aeronautică regală a României a pus în practică ideia unui serviciu, care să clasifice pe individ după înclinările sale speciale pentru una din ramurile sburătorești. Sistemul unui serviciu de control și clasarea medicală și psihologică a candidaților sburători este cu multă atențiune urmărit în toate aviațiile moderne.

Astfel, F.A.R.R., a luat măsuri ca toți elevii piloți care urmează în prezent cursurile teoretice aviatice să treacă, în afară de cercetarea medicală ce se face încă dela început la centrul medical aeronautic dela Pipera, o atentă examinare psihologică. In acest scop s'a cerut și s'a obținut prețiosul concurs al institutului de psihologie experimentală de pe lângă Universitatea din București, condus de d. prof. C. Rădulescu-Motru, președintele Academiei Române.

Examenul constă din diverse probe alese după ultimele rezultate ale științei psihice, prin care se poate constata gradul de însușiri intelectuale ale elevului pilot, aptitudinile practice și înclinări de temperament ce are. Se alcătuește după aceste rezultate un adevărat tablou-diagramă, după care elevul poate fi mai cu temei urmărit în evoluția sa la școala de sbor.

Mulțumită acestor date asupra elevului, el poate fi îndrumat și corectat printr'un program alcătuit după metodele raționale; i se fixează anume practice pentru educația sa fizică, etc. Prin organele sale de control F.A.R.R., ține pe elevi sub o atentă observație, folosindu-se și de aceste date, pentru a-i îndruma spre specialitatea de sbor în care pot fi mai folositori.

Și instructorul de sbor se folosește de aceste date, putând urmări cu mai multă ușurință evoluția elevului la sbor.

Operațiile de clasificare a piloților în acest mod sunt în curs de desfășurare la școlile noastre particulare de pilotaj și se fac sub directa conducere a d. dr. N. Iorgulescu, medic-inspector al F.A.R.R. și specialist în astfel de lucrări. Până acum s'au făcut cercetări la școlile ARPA, și C.F.R., din București, și Aeroclubul Prahova din Ploești.

CROSS-COUNTRY

Cluburile bucureștene au început pregătirile pentru cursa de Duminică

Deabia s'au arătat începuturile timide de primăvară și crossul a reînviat.

După programul bogat al Ligii Muntenia și cluburile au prevăzută o activitate, pe acelaș tărîm, nu mai puțin intensă.

Semnul l-a dat secția de atletism a clubului C.F.R., care organizează Duminică, în pauza matchului Rapid—U.D. R., primul concurs de cross-country al sezonului.

Suntem însă nedumiriți. Crossul pomenit se aleargă pe pista terenului din Giulești. Ori știm că o cursă de cross-country după cum spune chiar englezescul său nume — alergare pe câmpuri — nu se poate disputa pe o pistă chiar fiind în condițiile tehnice în care se găsește azi cea din Giulești.

Din puținele informații pe cari le-am căpătat dela organizatori, pista spre a o apropia de sensul cuvântului cross-country, va fi presărată cu obstacole.

In cazul acesta pretinsa cursă poate fi denumit steeple-chase, iar nici decum alergare pe teren variat.

Noi ne rezervăm încă un cuvânt și după cursă.

Până atunci trebue să spunem că crossmanii bucureșteni sunt nerăbdători să iasă la lucru. Cursa de Duminică e un prilej potrivit.

Iată de pildă ce echipă va alinia victoria: Todiriu, Stănescu, Petre Soare, C. Șerbănescu, D. Minculescu și Gh. Marinescu.

Deasemenea și-au mai anunțat participarea și alte cluburi din Capitală.

ȘTIRI DIN CHIȘINAU

● Secția sportivă a centurei agronomice se va prezenta cât se poate de bine la campionatele universitare. In vederea unei cât mai bune pregătiri, d. profesor comandant Ștefan Popescu a hotărît angajarea unui profesor de educație fizică. Secția se bucură de prețiosul concurs ce este acordat de P. S. Ic. St. V. Doncilă, care, înțelegând foarte bine rolul sportului în desvoltarea tineretului nostru, acordă tot sprijinul necesar acestei secțiuni.

● In primul match al returului Div. Naț. B. F. C. Nistru joacă cu F. C. Brăila în localitate, iar Maccaby se deplasează la Brăila pentru a da replica echipei Franco-Româna. Deci un duel Chișinău-Brăila.

● Cu tot timpul nefavorabil terenurile sportive studențești vor fi curățate de zăpadă și nu este exclus ca în curând studenții vor ieși pe teren.

● Cu toate că F. C. Nistru a primit multe oferte din partea diverșilor antrenori, conducerea nu s'a oprit încă asupra nici unei oferte.

● Simpaticul fundaș al F. C. Nistrului V. Tcacenco a fost desconcentrat și a reluat antrenamentul.

● Pe frontul districtual domnește o liniște perfectă căci reîncepere activității este încă departe.

● In prezent toți jucătorii F. C. Nistrului sunt desconcentrați astfel că în primul match e foarte posibil că se va prezenta cu formația completă.

ATLETISM

Dela Stadiul-Român

Asociația polisportivă „Stadiul Român" ține ședințe regulat în fiecare Vineri dela 7—8½ în str. Gogu Cantacuzino 33. Membrii clubului sunt rugați a se prezenta spre a-și ridica carnetele de legitimația tip F. R. A.

● VENUS convoacă secția atletism pentru Duminică 3 Martie ora 9 dimineața la strandul Kiselef.

Crossemenii vor face un cross de 6 km. iar ceilalți de 2500 km. Toți atleții se vor prezenta cu echipamentul ce îl au.

PING-PONG

După campionatele naționale de ping-pong

Naumescu un veritabil campion

D-ra Adelstein cea mai bună jucătoare din țară

Campionatele naționale de ping-pong au luat sfârșit Marți 27 Febr., la Oradea.

Ele au vădit încă odată clasa jucătorilor bucureșteni cari s'au clasat la locuri de cinste în toate probele.

Provincia a strălucit prin Cluj care a rămas acelaș centru sportiv de înaltă valoare, Cernăuți — o plăcută revelație, Satu Mare și Oradea.

Rezultatele înregistrate au confirmat părerile generale favoriții ieșind învingători cu excepția Autorei care a pierdut titlul la echipa doamne deși beneficia de aportul d-rei Adelstein, campioana națională.

Și acum ceva despre probe:

ECHIPE DOMNI

Au luat parte următoarele cluburi: Sporting, Macabi, Energia (Buc.), U.E.C., Haggibor (Cluj); C.F.R. (Satu Mare), Borochow, Macabi (Cernăuți), Toria (Brașov), Macabi (Oradea), Macabi (Tg. Mureș), Ha Hoak (Arad), Kadima (Timișoara), S.S.M.R. (Reșița).

Invingătorul a fost desemnat în persoana echipei bucureștene SPORTING fost campion național. Sporting a prezentat următoarea echipă: Vladone, Schapira, Hagivasiliu, Krebs, M. Cohn.

ECHIPE DOMNI: Sporting.
ECHIPE DOAMNE: Haggibor
SIMPLU DOMRNI: Naumescu
SIMPLU DOAMNE: d-ra Adelstein.
DUBLU DOMNI: Vladone—Schapira
DUBLU DOAMNE: Kolozvary—Havas
DUBLU MIXT: Adelstein—Naumescu
JUNIORI: Giurgiu II

Echipa a fost în formă excelentă remarcându-se în deosebi Vladone și Schapira care n'au pierdut niciun match.

U.E.C. din Cluj, finalist, n'a mai prezentat echipa redutabilă din trecut. Au aliniat următoarea echipă: Sighișoreanu, Pop G., Ruhen. După cum se vede lipsesc Vladone trecut la Sporting și Komoroczy care este concentrat.

La locurile următoare s'au clasat Borochon și Macabi Oradea. Borchow a constituit senzația campionatelor prin modul cum a înțeles să-și apere șansele.

Au învins pe Macabi și Energia și-au cedat greu în semifinale U.E.C-ului.

Cernăuțenii au aliniat următoarea echipă: Leker, Koltz și Fischer.

ECHIPE DOAMNE

Au luat parte următoarele echipe: Haggibor (Cluj), Aurora (București), Macabi (Oradea), Kadima (Timișoara), Kolping (Brașov).

Victoria a rămas echipei HAGGIBOR din Cluj care a prezentat o echipă redutabilă formată din d-rele Havas și Weiss.

Aurora fosta campioană a trebuit să închine steagul înaintea clujenilor, deși d-ra Angelica Adelstein a jucat minunat, totuși a fost „nefericit" secundată de d-ra Lilly Moscovici.

SIMPLU DOMNI

Problele de simplu au prilejuit lupte dârze și spectaculoase în care de multe ori favoriții au fost învinși.

Astfel Sighisoreanu și Schapira doi candidați cu pretenții justificate au fost învinși de jucătorii de mâna doua. NICU NAUMESCU noul campion s'a dovedit acelaș jucător de valoare pe care se pun mari baze. A luptat dârz și cu ambiție și și-a văzut încununat visul. VICTOR VLADONE a jucat în finală inexplicabil de slab, tocmai în finală când trebuia să fie în plenitudinea mijloacelor fizice.

La matchurile inter-echipe și eliminatorii a jucat minunat și regretăm că eclipsa de formă i-a survenit tocmai în finală. La locurile următoare s'au clasat GIURGIU II și CAMPEANU.

Sătmărenii două veritabile „speranțe" nu s'au desmințit. I-au ajutat și sorții dar totuși sunt elemente pe care se pot pune bază.

SIMPLU DOAMNE

D-na ANGELICA ADELSTEIN nu și-a desmințit faima și a dovedit că rămâne cel mai bun produs al acestui sport în ultimii ani. A dovedit o formă superioară celei dela campionatele internaționale. D-ra SARI KOLOZVARY este într'un vizibil progres și și-a susținut șansele cu brio. Alături de d-na Adelstein alcătuește cea mai bună echipă. In rest d-nele Havas, Eva, Weiss și d-ra Reichștein.

In general s'a observat că jucătoarele sunt într'un vizibil progres și clasa noastră se apropie de a jucătoarelor apusene. O veritabilă speranță este d-ra Reichștein din Cernăuți care deși în vârstă de 15 ani este o jucătoare de real talent.

DUBLU DOMNI, DOAMNE, MIXT

Dublurile au revenit favoriților, matchurile fiind foarte frumoase. S'au remarcat perechile Vladone—Schapira, Adelstein—Naumescu, Kolozvary—Havas, Adelstein—Reichștein, Kolozvary—Sighișoreanu.

Am lăsat înadins la urmă organizarea fiindcă vrem să vorbim pe larg despre acest lucru.

Am înțeles să dăm tot concursul organizatorilor publicând zilnic știri în legătură cu acest campionat.

Totuși ne-am înșelat amarnic.

Semnatarul acestor rânduri a fost înștiințat de corespondentul nostru din Oradea că nu i s'a permis intrarea în sală de către organizatori în frunte cu Andrei Steiner fost campion național.

După cum se vede un om crescut în manierele sportive dar totuși....

Nu mai vorbim despre găzduire. Jucătorii au fost dați afară dela hotelul unde erau găzduiți și au dormit într'o cafenea. La gară deși venea întreg comitetul federal în frunte cu președ. F.R.T.M. d. Rudy Schmettan n'a venit nimeni în întâmpinare.

Sunt fapte care vorbesc singure.

Vasile Bădescu

Astă seară are loc o nouă demonstrație de ping-pong la Societatea de Telefoane

Astă-seară, începând dela ora 19, se va desfășura în sala de gimnastică din palatul societății de telefoane din Calea Victoriei o nouă demonstrație de ping-pong.

Această demonstrație face parte din ciclul pe care F. R. T. M.-ul îl întreprinde pentru propaganda acestui sport.

Vor da concursul următorii jucători: Angela Adelștein și d-nii Nicu Naumescu, Victor Vladone, Mircea Schapira, H. Hagivasiliu și Wieder.

La Arad, se va înființa un district pentru tennisul de masă

Arad. — Din partea federației române de tennis de masă s'a trimis d-lui profesor I. D. Dabiciu, cunoscut animator de sporturi, o adresă prin care este rugat să organizeze pentru orașul Arad un district al acestei ramure sportive, încredințându-i totodată și președinția acestui district, pe timp de un an. D-sa a acceptat această ofertă și a început organizarea acestui nou district pentru grupările din localitate, care după cum se știe au foarte numeroși jucători din această ramură sportivă. Și pe această cale se face apel la toate societățile sportive arădene, care practică acest gen de sport, ca să-și trimită cât mai de urgență adeziunea lor, dinpreună cu tabloul jucătorilor, spre a se putea face cuvenita recunoaștere și afiliere la Federația centrală.

DRUMEȚIE

Noul comitet al soc. „Hai la drum"

Adunarea generală dela 25 Februarie a. c. a ales un nou comitet de conducere, în locul celui vechi demisionat.

Noul comitet s'a constituit astfel: Președinte: Emilian Iliescu. Vicepreședinți: Scarlat Antonescu și Virgil Costescu. Secretar general: Octavian Tuhai. Casier: Teodor Popescu. Contabil: Vasile Dumitrerscu. Membri: I. Diaconescu, Florin Marinescu Nae Dendrino, Ion Dumitrescu și Titi Rădulescu (Nimbus). Prim cenzor: Ionel Popa. Cenzori: Mircea Eremia și Doru Dascălu.

Noul comitet și-a început activitatea în cadrul aceluiaș program ca în anul precedent, pentru aceleași realizări morale și materiale.

Deschiderea expoziției de fotografii N. N. T.

Azi 1 Martie, orele 18 se va deschide în Palatul Ministerului Propagandei Naționale din str. Wilson Nr. 8, expoziția de fotografii cu caracter turistic, organizată de Oficiul Național de Turism.

Amatorii și profesioniștii, expun vederi din colțurile cele mai pitorești ale României.

PAGINA HIPISMULUI

Mâine, la Băneasa-Trap

E probabilă reintrarea lui Gruia şi a iepelor Dorka, Ninon şi Jolly

Reuniunea de mâine dela Băneasa-Trap se caracterizează prin prezenţa pe program a câtorva din vedetele trapului românesc.

In primul rând trebue consemnată reintrarea excelenţilor Gruia, Dorka şi Ninon.

Primii sunt anunţaţi concurenţi, în premiul Caid, unde vor alerga deasemenea Pock, Havana, Ben Hur, Nation şi Pleava.

Ninon este angajată deasemeni în premiul Cheer şi în premiul Cosmin.

Jolly şi Gaby M. figurează printre concurenţii premiului Vera, încercarea principală a zilei.

Pe lângă cele două iepe, mai găsim înscrişi în această probă pe Ulis, Eol, Tătăran, Columbus şi Barza.

Chiquita va reintra în premiul Călimăneşti.

Alergarea cea mai deschisă a zilei va fi premiul Cinel-Cinel, unde majoritatea concurenţilor se anunţă cu şanse.

CONCURENŢII PROBABILI

Premiul COMORIŞTE
Performanţă — 13.000 lei

Bănuţa	2100	0
Rozina	2120	Ghinea
Prinţ Worthy	2120	0
Furor	2140	0
Urganda	2160	Zabelin
Dudu Gordon	2180	Gaidaev
Tais	2200	?
Diadia Lul	2220	Szabo
Peter Gordon	2240	0
Extra	2240	Pavlic

Premiul CHILIA NOUA
Condiţie — 15.000 lei

Cavaler	1740	Gram
Handicap	1760	Borisiac
Harry Boy	1760	0
Eggy	1760	Drăgotescu
Geisha	1760	V. A-sky
Mohor	1760	Gaidaev
Păduret II	1760	0
Benito H.P.	1780	0
Zenit	1780	Fischer
Ostaş	1780	Pavlic
Giuditta	1800	T. Marcu
Ciclon	1800	Szabo
Aluniş	1800	0
Pock	1880	0

Premiul CAID
Record — 18.000 lei

Talaz	2100	Dumitrescu
Ducesa	2120	0
Pleava	2120	Dobrescu
Naţion	2140	Crotenco
Ben Hur	2140	Tassopol
Pock	2160	Gaidaev
Dorka	2160	Grunwald
Gruia	2180	Podcleacov
Havana	2180	0

Premiul CALIMANEŞTI
Condiţie — 15.000 l. i

Franţ	1620	0
Chilipir	1620	Dobrescu
Chiabur	1620	0
Mişu	1620	0
Garda	1640	?
Veturia	1640	V. A-sky
Baba Dochiţa	1640	Ghinea
Garofiţa	1660	0
Atlantida	1660	T. Marcu
Aron	1660	Gram
As. Worthy	1660	?
Vatel	1680	0
Cluruc	1680	Gaidaev
Chiquitta	1720	Grunwald

Premiul VERA
Condiţie — 31.000 lei

Vatel	1580	0
Atlantida	1580	0
Barza	1600	Pavlic
A. I.	1600	T. Marcu
Fugar	1600	V. A-sky
Voinicu	1600	Podoleacov
Columbus	1620	Grunwald
Tătăran	1640	Gram
Floare	1660	Drăgotescu
Eol	1660	Dobrescu
Joly	1680	Gaidaev
Giovinezza II	1680	0
Ulis	1680	0
Răsura	1680	0
Gaby M.	1780	0

Premiul CHEER
Handicap — 21000 lei

Champion	1700	0
Sam Worthy	1720	0
Katy Caid	1720	Corol
Prokator	1720	0
Nation	1720	0
Blondella	1720	T. Marcu
Theodora	1740	Pavlic
Ninon	1760	0
Cîtr. Gordon	1780	Cerkasoff
Amilkar	1800	Gaidaev

Premiul COSMIN
Record — 1ţ.000 lei

Taina	1700	0
Natasa	1720	Cercasov
Sonora	1720	Zabelin
Zenit	1720	0
Spic	1720	Ghinea
Ducesa	1760	Tassopol
Pleava	1760	0
Ninon	1780	0
Szeged	1780	0
Kanada	1780	Gaidaev

Premiul CIŞMIGIU
Handicap — 13.000 lei

Domnia	2100	0
Lin	2100	Szabo
Luminiţa	2100	Gaidaev
Zanoza	2100	Thal
Cina	2120	Tassopol
Bănuţa	2120	0
Rozina	2160	Ghinea
Prinţ W.	2160	0
Primăvara	2180	0
Tais	2200	Pavlic
Ialpug	2200	Grünwald
Răsura	2260	0

Pr. CINEL CINEL
Handicap — 15.000 lei

Zgomot	2100	x
Makrele	2140	?
Lugoj	2140	Tassopol
Tufănica	2160	Gaidaev
Beţiv	2160	Szabo
Durdulia	2160	Corol
Livada	2160	D'ra Crist.
Elena	2160	0
Peter Gordon	2180	Crotenco
Peter W.	2180	0
Zvon	2180	Grünwald
Voinţa	2200	0

Societatea Hipică Română de Trap acordă subvenţii crescătorilor

Societatea Hipică Română de Trap, a hotărît să acorde o subvenţie pentru monta anului 1940 conform tabloului de mai jos.

Decision, taxa de montă 7000 lei, subvenţia 2000 lei.

H. P., taxa de montă 5000 lei, subvenţia 2000 lei.

Rollo, taxa de montă 5000 lei, subvenţia 1000 lei.

Antrag, taxa de montă 5000 lei, subvenţia 1000 lei.

Sancz, taxa de montă 4000 lei, subvenţia 1000 lei.

Voraus, taxa de montă 4000 lei, subvenţia 1000 lei.

Monta se va face în următoarele localităţi :

Decision, Herghelia Dâlga-Gara Dâlga, jud. Ialomiţa.

H. P., Hipodromul Băneasa Trap , Bucureşti B-dul Mărăşti 65.

Rollo, Herghelia Trifeşti Gara Greceni jud Cahul.

Antrag, Hipodromul Băneasa Trap Bucureşti, B-dul Mărăşti 65.

Sancz, Hipodromul Băneasa Trap Bucureşti, Bdul Mărăşti 65

Voraus, Hipodromul Băneasa Trap Bucureşti, B-dul Mărăşti 65.

Subvenţia se va acorda proprietarului iepei.

Se primesc înscrieri la Secretariatul Societăţei Hipice Române de Trap B-dul Mărăşti 65 numai pentru iepe trăpaşe pur sânge.

Pensiunea zilnică este de lei 80 de fiecare iapă.

In afară de aceasta se va plăti lei 100 de fiecare iapă pentru personalul de grajd.

Pentru armăsarul *Decision*, Societatea Hipică Română de trap, suportă şi cheltuelile de transport, al iepelor.

Băneasa Trap; Ziua 18a-, Duminică 3 Martie 1940

— PROGRAM DEFINITIV —

Premiul BISTRIŢ
Condiţie (1/1) — 13.000 lei

1680 Domnia, Dracu, Uraca, Şoimu
1700 Cimbric, Sulfina, Union, Zanoza
1740 Ulm
1760 Princesse Axtell
1780 Speranţa
1800 Miriştea, Puşa

Premiul BERZOVINA
Condiţia — 18.000 lei

2140 Benito H. P.
2160 Ieroşca II, Zenit, Voinţa
2180 Nation, Aluniş, Catinca, Spic
2200 Pock
2220 Kanada
2240 Havana

Premiul Balada
Condiţie (1/2) — 15.000 lei

1580 Garofiţa, Vatel, Veturia
1600 Chiquita, Victor, Câmp
1620 Arama, Voinicu
1640 Avion, Fugar
1680 Joly

Premiul TH. ELIAD
Record — 54.000 lei

1720 Gaby M.
1740 Kundry, Szeged, Sam W., Katy Caid, Prokator, Blondella
1760 Ninon, Gruia, Petruş, Havana
1780 Roland D., Antrag, Hannibal II
1800 Gondolat II

Premiul COMRAT
Handicap — 13.000 lei

2100 Cina
2120 Puşa
2140 Zgomot, Primăvara
2160 Giovinezza II, Tais, Pan W., Ialpug
2200 Makrele
2220 Peter Gordon, Bandit II, Răsura

Premiul CLUCEREASA
Handicap — 13.000 lei

1700 Cimbric, Domnia, Franţ, Ikar
1720 Voevod, Kirasa, Dreapta, Victoria
1740 Vatel, Lin, Năluca
1760 Nocica, Dulcinea, Uria, Mioriţa
1780 Luminiţa
1800 Bănuţa
1820 Speranţa, Furor

Premiul CAIUT
Handicap — 15.000 lei

2100 Lugoj
2120 Tufănica, Livada
2140 Dexter Hanover, Geisha, Busuioc, Zvon, Sultana
2160 Mura, Dolly Worthy, Benito H. P.
2200 Bruma II
2220 Nation

Dela plecare la sosire

In Formă:

Fugar, Răsura, Kanada, Extra, Musculiţa şi Harry Boy

De urmărit:

Câmp, Aron, Dracu Luminiţa, Eol, şi Tătăran

● FUGAR a fost cel mai corect cal al lotului şi deşi a dat importante avantagii, a reuşit să-şi învingă adversarii. Armăsarul beneficiază de o formă excelentă.

● CAMP a concurat frumos, dar a părut nepus încă la punct cu antrenamentul.

● ARON a stabilit o performanţă remarcabilă. După ce a dat un galop lung, primele sute de metri, la intrarea în linia dreaptă se arăta un periculos adversar pentru Fugar. A mai galopat odată însă de data aceasta compromiţându-şi situaţia iremediabil.

● HAVANA, deşi a câştigat, nu ne-a făcut o impresie prea bună. Mai ales pe prima parte a parcuruslui. Este adevărat însă că pe al doilea kilometru a reparat totul, învingându-l sigur pe Amilkar.

● AMILKAR a fost forţat din plecare, pentru a trece în fruntea plutonului. A isbutit acest tur de forţă, dar la finish s'a găsit în vizibilă dificultate.

● RASURA a câştigat cu clasa. Iapa din Gordon Peter a biruit mai uşor decât a părut.

● DRACU a opus o rezistenţă onorabilă. In compania lui este de urmărit.

● PRINŢ WORTY, care se împacă de minune cu plecările din fruntea plutonului, a păstrat o bună parte din avantajul iniţial.

● ULIS a concurat satisfăcător.

● KANADA, după o serie de eforturi repetate, şi-a găsit forma, pe care a valorificat-o prin victoria de Miercuri.

● TALAZ era cunoscut ca un cal care se impacă admirabil cu terenul moale. Miercuri a confirmat această aptitudine.

● EXTRA a dovedit o formă impecabilă. După ce a fost depăşită de Spic, pensionara grajdului Hanny, în linia dreaptă şi-a învins net adversarul.

● SPIC, un armăsar care cu atât face o figură mai bună, cu cât condiţiunile alergării sunt mai severe, a marcat o nouă valoare bună.

● SULTAN II, cu altă conducere, era capabil să termine mai aproape.

● MUSCULIŢA este deţinătoarea unei forme perfecte. Deşi pe primul kilometru Luminiţa se detaşase, a răspuns cu multă promptitudine. Avem impresia că Musculiţa câştiga şi fără galopul Luminiţei.

● LUMINIŢA lăsa impresia că va câştiga. Efortul depus pe prima parte a parcursului a pus-o în dificultate la finish, galopând chiar atunci când a fost atacată de Musculiţa.

● HARRY BOY a câştigat graţie formei şi aptitudinei pentru teren.

● TATARAN a atacat tot timpul, dar nu La putut învinge pe Harry Boy.

● EOL a făcut o alergare excelentă. După ce a galopat lung pe primele sute de metri, a terminat al treilea, într'un impresionant sfârşit de cursă.

● FLOARE a pierdut mult teren la plecare, pe care Drăgotescu l-a refăcut după primul kilometru. Iapa s'a resimţit însă şi nu a mai răspuns ulterior solicitărilor.

Prima alergare clasică a anului Duminică pr. Th. Eliad

Seria alergărilor clasice va fi reluată, la Băneasa-Trap, Duminică. Pe program figurează premiul Th. Eliad (54.000 lei — 1700 metri).

Găsim angajate, în această întrecere vedete. Menţionăm pe Kundry, Szeged, Gaby M., Ninon, Petruş, Roland D., Antrag şi Gondolat II. Nu este sigură participarea lui Petruş şi Ninon.

Cu asemenea concurenţi este uşor de întrvăzut interesul pe care îl suscită premiul Th. Eliad.

Dăm mai jos lista concurenţilor probabili :

Gaby M	1720	Croteco
Kundry	1740	Dobrescu
Szeged	1740	Tassopol
Sam W.	1740	Corol
Katy Caid	1740	0
Prokator	1740	x
Blondella	1740	T. Marcu
Ninon	1760	?
Gruia	1760	0
Petruş	1760	?
Havana	1760	A-sky
Roland D.	1780	Grünwald
Antrag	1780	Grünwald
Hanibal II	1780	Gaidaev
Gondolat II	1780	Gaidaev

Informaţii

● LA herghelia Scroviste s'au născut următorii mânji :

Armăsar, din Cade cu Firdaussi.

Armăsar, din Fairy Tale cu Firdaussi.

Armăsar, din Mirouze Mahul cu Firdaussi.

Iapă, din Gae cu Firdaussi.

Iapă, din Gâsca cu Firdaussi.

Armăsar, din Jatalin cu Firdaussi.

Iapă, din Ninon cu Firdaussi.

Iapă, din Pauline cu Firdaussi.

● **PISTA dela Băneasa mai este acoperită cu zăpadă. Cu tot desgheţul general care se face remarcat actualmente, pista de antrenament a cailor, va rămâne impropie lucrului, cel puţin o săptămână.**

● IN urma deciziei comitetului Societăţii Hipice Române de Trap, referitoare la caii care concurau până în prezent la Băneasa-Trap fără pariu, au fost recalificaţi la mutual, următorii cai: **Clifford Hanover, Rama II şi Columbus.**

● INEL a părăsit antrenamentul lui Borisiac.

● **IN numerile viitoare ale ziarului nostru vom publica o serie de reportagii referitoare la felul cum au iernat caii de pur sânge dela noi.**

BOX

Gh. Popescu își pune titlul în joc în fața lui Iordănescu

Programul va fi completat de o serie de matchuri între bucureșteni și ploeșteni

PLOEȘTI, 29. — Mai sunt doar 3 zile, dela apariția acestor rânduri, până la consumarea galei de box, în cadrul căreia Gh. Popescu și D. Iordănescu, vor lupta pentru titlul național la categoria „pană".

Peste 3 zile, se va termina cu povestea aceasta, care a dat atât de lucru federației de specialitate și care în sfârșit va putea confirma pe noul campion.

Dacă acest campionat a putut fi organizat, lucru pe care nu l-au putut realiza acei cari au reușit să pună în picioare gala dela 10 Februarie din Capitală, meritul acesta este exclusiv al unor mari animatori și entuziaști sportivi: d-nii colonel Ciupercescu și maior Oprescu, ca și al d-lui Titi Ivăncianu.

Ofițerii numiți mai sus, sunt acei cari au acordat timpul liber lui Popescu — care este concentrat — de a se antrena chiar pe zonă, precum și concediul necesar de a-și completa antrenamentul la Ploești, servindu-se de instrumentele necesare.

Meritul d-lui Titi Ivăncianu este acela, că a acoperit din propriul său buzunar, toate cheltuelile galei, care necesită cu matchurile amatoare ce premerg acela pentru titlul național, o sumă importantă.

Toate aceste sacrificii, plus străduințele d-lor: av. Jean Chițu, ing. Nic. Ivăncianu, ing. Ion Z. Gheorghe și ing. Petre Ivăncianu, au fost făcute numai ca Popescu să-și păstreze titlul, de care are nevoie, în America, unde are câteva angajamente obținute de Milică Teodorescu, așa cum noi am arătat la timp în ziarul nostru.

Gheorghe Popescu deține titlul național la „pană" dela Toma Aurel, care la rândul lui, l'a luat dela Lucian Popescu.

Ploeșteanul a dispus de Toma Aurel, cu ocazia unei gale consumate în sala teatrului „Odeon" din localitate, la câteva luni după ce fostu campion european îl luase dela Lucian, după care imediat a plecat la Paris unde știm ce victorii răsunătoare a repurtat. Reese deci că Gheorghe nu l-a învins pe Tomiță, profitând de lipsa de formă a acestuia, ci, în plenitudinea mijloacelor sale, seria de victorii din Franța fiind concludentă.

Cu titlul în buzunar, Gheorghe Popescu, din inițiativa d-lui Jean Chițu, apropiatul său susținător, a plecat și el în Franța unde a reușit și el, alături de Toma, să menție prestigiul boxului românesc la înălțime.

Reîntors în țară, Popescu a susținut câteva matchuri, dintre cari acela contra lui Sandu Ion a fost socotit de specialiști, ca cel mai bun din cariera sa.

Intre timp a survenit provocarea lui D. Iordănescu care, încurajat de rezultatul de egalitate dictat de juriu cu ocazia unui match al lor, a cerut F. R. Boxului să dicteze lui Popescu un termen, înlăuntrul căruia să-și apere titlul.

Cum au survenit evenimentele internaționale și în mod indirect repercusiunile lor și la noi, ambii adversari au fost concentrați, plecând la datorie.

F. R. Box, înțelegător al situației, a amânat termenul fatal acordat, pentru 4 Martie, în mod irevocabil, în caz că matchul nu se dispută, urmând a declara titlul vacant.

Disperat, Popescu s'a străduit, a intervenit și până la urmă a isbutit pe deplin.

Iordănescu a cerut la început 10.000 lei, cedând la 5.000 lei, bursă pe care o primește pentru acest match.

Și după atâtea peripetii s'a ajuns la perfectarea matchului, care se va consuma Duminică, în sala stadionului municipal, la ora 5 jum. d. a.

Popescu, conștiincios cum îl știm, s'a antrenat în mod serios, supraveghiat de aproape de d. av. Jean Chițu. El deține o formă de zile mari și nu vedem cum ar putea pierde titlul. Are în plus avantajul că luptă acasă, în timp ce Iordănescu va fi handicapat de acest fapt. Nu trebuie uitat însă că tot la Ploești a reușit un verdict de egalitate cu actualul lui adversar.

De altfel Iordănescu, după cum suntem informați, s'a antrenat și el, și va fi la înălțimea adversarului său.

Peste toate aceste considerente nu trebuie neglijată ambiția lui Popescu de a sterge egalitatea, dar mai ales satisfacția ce urmează s'o dea susținătorilor săi pentru sacrificiile făcute, plus importanța ce o acordă angajamentelor din America unde, fără titlul suprem național, nu poate pleca.

De asemeni Iordănescu are ocazia de a se consacra și eși din anonimat printr'o victorie răsunătoare, aducătoare pe lângă lauri și de multe avantagii. Un eșec îl scoate de pe lista acelora cu veleități la invidiatul trofeu al eșarfei tricolore.

Participanții la gală vor asista la un match cum nu vor mai avea ocaziunea de a vedea, așa cum nici acela cu Toma Aurel n'a fost.

Matchul dintre Popescu și Iordănescu este încadrat de o serie de jocuri amatoare, între ploeșteni și bucureșteni, după următorul program:

I. Mihăilescu — Milică Roman.
Zahiu Al. — A. Mehedințeanu.
Ionel Petrescu — Const. Lăzărescu.
Ion Mătăsaru — Const. Țuțuianu.
Al. Irimia — Const. Tudose.
Ion Motu — Sipciu Petre.
Ion Irimia — Petre Ionescu.

Ploeștenii sunt, unii cunoscuți, restul tineri cari abia acum debutează. Toți sunt însă de valoare și dornici de a se evidenția. Bucureștenii vor întâlni în ei adversari hotăriți să nu cedeze cu ușurință.

De astăzi, Popescu a terminat antrenamentul, preocupându-se numai de elevii săi.

Astăzi, în sala stadionului, a fost montat ringul și aranjate scaunele.

Dat fiind faptul că de buna organizare, — din punct de vedere administrativ — se ocupă rutinații D. Buzescu și Costică Iliescu, este asigurată și normala desfășurare.

Pentru a putea participa și elevii, gala a fost programată pentru ora 5 d. a.

Biletele cu preț redus au fost puse în vânzare și se vând până Sâmbătă.

O cupă challenge perpetuă în campionatele naționale amatoare

Campionatele naționale de box amator vor fi dotate cu o cupă challenge perpetuă denumită „Cupa Vasile Canarache".

Trofeul va reveni acelei regiuni (Bucegi nu candidează) care va avea cei mai mulți campioni naționali.

In acest fel se va creea un puternic stimulent în rândul boxeurilor provinciali.

Duminică la Brașov

O mare gală profesionistă în folosul Inzestrării Armatei

Match vedetă: Moți Spakov-N. Iorgulescu

Asociația „Tir" organizează, Duminică 3 Martie, o mare gală profesionistă la Brașov, în sala Teatrului Royal, la ora 10 dim.

Reuniunea se va bucura de patronajul d-lui General Vrăjitorul, comandantul garnizoanei Brașov, iar beneficiul acestei gale, va fi donat Fondului de Inzestrare al Armatei.

MATCH VEDETĂ MOȚI SPAKOV-IORGULESCU

Matchul vedetă al reuniunei îl va furniza întâlnirea dintre profesioniștii Moți Spakov — fost campion al României la toate categoriile — și N. Iorgulescu, match care se va disputa în 10 reprize a 3 minute și care are dealtfel un caracter de revanșă.

3 MATCHURI INTRE CEI MAI BUNI AMATORI BUCUREȘTENI

Programul cuprinde și 3 matchuri de amatori, între câțiva din cei mai buni purtători ai „HERMINEI ALBE" din București.

Elemente ca Ionel Barasch — finalistul campionatelor regionale, și unul dintre cei mai buni amatori, Grigore Matei, un bun puncheur, Florea Țucă, posesor al unui pumn puternic, Al. Constantinescu, cel mai bun amator al grupării Sportul Studențesc și Gh. Florea, cel mai bun elev al maestrului Doculescu;

...ȘI DOUA MATCHURI DE LUPTE GRECO-ROMANE

Programul reuniunei profesioniste dela Brașov, va fi completat cu două matchuri de lupte greco-romane, între luptătorii asociației. I. A. R., care vor fi opuși celor mai bune elemente de la Sportul Studențesc.

După cum se vede gala profesionistă de Duminică dela Brașov, are alcătuit un program excelent din toate punctele de vedere.

PROFESIONIȘTI

Moți Spakow—Iorgulescu 10 reprize a 3 minute

AMATORI

Ionel Barasch (Tir) — Theodorescu (Tir).

Grigore Matei (Tir)—Al. Constantinescu (S. S.).

Fl. Țucă (Tir) — Gh. Florea (M. D.).

LUPTE GRECO-ROMANE

Petre Ioanițescu (S. S.) — Vl. Terclevici (I. A. R.).

N. Pomârleanu (S. S.) — Trifan Ioan (I. A. R.).

VOLLEY BASKET-BALL

Demonstrația de volley-ball dela Oradea Mare

Cu ocazia campionatelor naționale de tennis de masă cari s'au desfășurat la Oradea Mare, s'a putut organiza o demonstrație de volley ball, cu concursul jucătorilor bucureșteni și al celor din localitate.

Demonstrația a fost făcută în cursul dimineții și după amiezii zilei de Marți 27 Februarie, de față fiind numeroși străjeri și spectatori amatori de volley ball.

Localnicii au reușit să câștige câteva seturi oaspeților, însă aceștia au făcut o impresie frumoasă, datorită eficacității lor.

Deasemenea s'au arătat noile modificări ale regulamentului de volley ball. Pentru o perfectă documentare în acest domeniu, s'a dăruit gazdelor câte un exemplar din regulamentele de basket și volley-ball.

In felul acesta ar fi foarte posibil să avem cât mai curând organizate câteva echipe cari să activeze.

Totul este legat de realizarea terenurilor necesare acestor jocuri. Cu concursul d-lui Niculae Zigre, fost ministru, și a d-lor Chirilă, dr. Gherman, sperăm ca Oradea să aibă în curând un stadion cu astfel de terenuri.

Școala de instructori de basket și volley-ball

Urmând pilda bună dată de Federațiile de football asociație, box și ski, Federația română de basket volley-ball, de sub energica conducere a d-lui Petre Anghelescu, a înființat pe data de astăzi prima școală de instructori de basket și volley-ball dela noi din țară.

Această organizație umple un gol simțit în sporturile de basket și volley-ball, devenite în ultimul timp foarte populare în rândurile tineretului, în deosebi a celui școlăresc și străjeresc.

Absolvenții acestei școli vor dobândi diploma de „Instructor autorizat al F. R. B. V." care le va îngădui să funcționeze cu pricepere și autoritate sporită pe lângă asociațiile de specialitate precum și pe lângă unitățile străjerești din toată țara.

Acești instructori vor fi întrebuințați de către Federație în calitate de oficiali la concursuri și campionate și vor fi trimiși în diferite misiuni în provincie (organizare, conducere de tabere, etc.).

Tot lor le va reveni sarcina de a strânge în jurul lor cât mai mult tineret, creînd noi formațiuni de volley și basket-ball și propagând aceste sporturi folositoare prin școli și formațiuni străjerești.

1. CONDIȚIUNILE DE ADMITERE

Pentru început numărul maxim de elevi ce vor putea fi admiși la cursuri va fi de 20 tineri și 20 tinere, care vor trebui să îndeplinească următoarele condițiuni:

1) Să fie cetățeni români; 2) Să aibă patru clase secundare sau echivalentul lor; 3) Să aibă cel puțin vârsta de 21 ani; 4) Să fi satisfăcut legea recrutării; 5) Să fi avut activitate în basket sau volley-ball sau cel puțin în celelalte sporturi; 6) Să fi trecut examenul medical.

Pentru acei ce nu îndeplinesc vreunul din punctele de mai sus, conducerea școlii a admis ca ei să participe deocamdată la cursuri, iar la sfârșitul cursurilor să capete un „Certificat de Auditor".

2. CE CURSURI SE VOR PREDA

Deoarece pentru cursurile acestei școli nu există încă materialul didactic necesar, iar timpul pentru procurare ar fi prea lung — poate chiar imposibil, din cauza situației internaționale — cursurile acestei școli vor fi divizate în două părți:

a) Noțiuni elementare;

b) Specializarea.

Deschiderea cursurilor pentru noțiuni elementare a fost fixat pentru Vineri 1 Martie a. c., durata acestei prime părți a școlii fiind stabilită la o lună de zile, adică 45 de ore de curs, predate în trei zile pe săptămână, câte trei ore pe zi.

La aceste ore se vor preda deocamdată următoarele cursuri:

a) Tehnica și tactica basket-balului.

b) Tehnica și tactica volley-balului.

c) Explicarea regulamentelor.

Programul în amănunt, cât și locul unde se vor ține aceste cursuri vor fi enunțate la vreme prin „Buletinul F. R. B. V.", presă și radio.

După terminarea acestor cursuri elementare cei ce le vor fi urmat vor depune un examen care va servi și drept criteriu la cursul de specializare.

Directorul cursului va fi d. Al M Donici iar secretar d. Anton Manole.

Pentru orice alte informațiuni, secretariatul FRBV stă la dispoziția solicitanților. Adresa Federației române de basket și volley-ball este: București I, str. I. L. Caragiale nr. 13, Tel. 2.69.04.

Inițiativa luată de harnicul președinte al Federației române de basket și volley-ball este excelentă din toate punctele de vedere și nădăjduim că ea va fi urmată cât de curând de celelalte Federații din UFSR, care au cel mai mare interes să-și creieze un corp de instructori-antrenori competenți practicând cu toții aceiași metodă de învățământ.

N. B.

Basket și Volley-Ball la Chișinău

Viitorul basketului și volley-balului practicat la Chișinău, apare în culori foarte optimiste, prin înființarea regiunii Nistru a F.R.B.V.

Federația a numit următorul comitet de conducere al acestei regiuni: d. Al. Drăgan, președinte; d-nii C Nemțeanu și I. Georgescu-Militaru, vice-președinți; Ion Fezlă, secretar și L. Morozenschi, membru.

Volley și basketul a luat în ultimul timp o desvoltare foarte mare datorită feptului că practicarea lui nu necesită condițiuni speciale ce sunt greu de realizat. Majoritatea adepților acestor sporturi sunt recrutați din rândurile străjerilor și studenților, cari îl practică pe numeroasele terenuri din localitate. Primăvara va avea loc un campionat de Volley și Basket la care probabil că vor lua parte următoarele echipe: Stadiul Român, Sportul Studențesc, Warta, Macaby, Avântul Sportiv și echipele liceelor locale. Și nu greșim dacă credem că în scurt timp Volley și Basketul din Chișinău vor ajunge pe primul plan al acestor sporturi minore.

Putem menționa că echipa de Volley și Basket a Venusului din Capitală cuprinde în formația ei 3 jucători din Chișinău și datorită aportului acestor jucători echipa Venusului se situează pe primele locuri ale Volley și Basketului românesc.

Chișinăul mai are multe elemente la fel de talentate și în curând rezultatele vor adeveri aceste rânduri.

LIOD

Prin ochiuri de plasă

● VICTORIA convoacă pentru Sâmbătă 2 Martie 1940 orele 14 fix, în casele d-lui Ștefan Constantinescu, din str. Spiru Gheorghiu 16 toți jucătorii secției de volley.

Se va pune la punct multe chestiuni în ceeace privește bunul mers al secției.

Se va discuta deasemenea organizarea „ceaului dansant" din 10 Martie a. c. al secției de volley.

Sunt rugați a nu absenta dela această importantă ședință nici un membru

Au fost perfectate două matchuri de box amator România - Ungaria

Primul se va disputa la 17 Mai la Budapesta iar secundul în Iunie la Bucureşti

Echipa României invitată la Zlin şi Brno, după matchul dela Budapesta

Balcaniada cu România B?

Mai de mult, d. Aureliu — secretarul general al F. R. Boxului — a făcut o vizită la Budapesta, dar cu caracter strict particular.

Ceea ce nu l-a împiedicat însă, să-şi revadă vechii prieteni de sport. De aici, şi până la discuţii cu caracter sportiv, n'a fost decât un pas.

Şi d. Aureliu a discutat chestiuni foarte importante pentru boxul românesc, chestiuni pe care le-a supus comitetului federal în şedinţa acestuia de Miercuri seară. Dar comitetul le-a aprobat întocmai.

Iată despre ce este vorba :

UN DUBLU MATCH ROMANIA - UNGARIA

D. Aureliu a discutat la Budapesta cu d. Koukowsky, vice-preşedintele federaţiei ungare de box, şi anume în legătură cu un match cu revanşe România — Ungaria.

D. Kaukowsky a răspuns însă, că programul este alcătuit şi destul de încărcat.

D. Aureliu a insistat şi a argumentat că o asemenea întâlnire va constitui o foarte bună pregătire înaintea campionatelor mondiale dela Roma.

In cele din urmă, pontiful ungar a consimţit şi astfel matchul România — Ungaria a fost perfectat.

Prima întâlnire se va disputa la 16 Mai la Budapesta, iar revanşa la Bucureşti la începutul lui Iunie sau Septembrie, după data la care vor avea loc campionatele mondiale dela Roma.

..ŞI DOUA INTALNIRI LA ZLIN ŞI BRNO

Dar d. Aureliu n'a reuşit numai această dublă întâlnire cu cei mai buni pugilişti din Europa.

PROTECTORATUL BOEMIA MORAVIA A INVITAT ECHIPA ROMANIEI DE AMATORI PENTRU DOUA MATCHURI, LA ZLIN ŞI BRNO, DUPA INTALNIREA DELA BUDAPESTA. In ce priveşte datele, federaţia din Praga lasă la latitudinea forului român să le aleagă.

ROMANIA B PENTRU BALCANIADA ?

Cu perfectarea matchurilor cu Ungaria, Balcaniada cade pe un plan secundar.

Nu are date şi, apoi, din punct de vedere sportiv — deşi ca priză în massa sportivilor şi reţetă, este un program mai tare — matchul cu Ungaria se situează pe un plan superior. In compania ungurilor, amatorii noştri se vor antrena mai bine şi mai eficace şi îşi vor putea verifica posibilităţile în mod real.

Părerea noastră este că proectul Balcaniadei nu trebuie abandonat, ci adoptat şi realizat în sensul ca România să participe cu o echipă secundă. Căci, slavă Domnului, avem destui amatori şi cu talent, pentru a alcătui trei echipe naţionale.

ITALIA şi-a alcătuit echipa pentru matchul cu ELVEŢIA

ROMA, 29. — Vittorio Pozzo, selecţioneurul unic al Italiei, a alcătuit următoarea echipă naţională pentru matchul de Duminică cu Elveţia.

Olivieri—Foni, Rava — Depetrini, Andreolo, Locatelli — Neri, Arcari, Piola, Corbelli, Ferraris.

Etapa de campionat de Duminică din Jugoslavia

Belgrad, 29. — Duminică se dispută următoarea etapă de campionat :

Beogradsky—Jugoslavia
B.A.S.K.—Jediustvo
Zemun—Bata
Slavia (S.)—Voivodina
Zs. A. K.—Gradjansky (S.)

Programul campionatului german de hockey

Turneul final al campionatului german de hockey a început Duminică cu matchurile Wiener EG—BSC şi Düsseldorfer—Riessersee (2:1 şi 1:1).

Aceste patru echipe se vor întâlni în cadrul acestui turneu, conform programului următor:

3 MARTIE

Riessersee—Wiener EG la Garmisch Partenkirchen.

Düsseldorfer EC—Berliner SC la Colonia.

9 MARTIE

Riessersee — Berliner SC la Berlin.

17 MARTIE

Wiener EG—Düsseldorfer CC la Essen.

L. T. C. a câştigat campionatul de hockey al protectoratului Boemia-Moravia

L. T. C. - Sparta 2-1 (1-0, 1-1, 0-0)

PRAGA, 29. — **Eri s'a disputat în localitate finala campionatului de hockey pe ghiaţă al protectoratului.**

Matchul a fost aşteptat cu un viu interes, de oarece în matchul de tur disputat în Decembrie, Sparta obţinuse o surprinzătoare victorie cu scorul de 2 : 1.

L. T. C. a câştigat de data aceasta cu scorul de 2 : 1 (1 : 0, 1 : 1, 0 : 0), revanşându-se astfel pentru înfrângerea suferită în tur.

Scorul redus se datoreşte în primul rând excelentei apărări a Spartei, în frunte cu portarul Cerveny, pentru că L. T. C. a dominat autoritar, atacând aproape tot timpul în cinci oameni.

Scorul a fost deschis în minutul 11 de Pergl, dar la începutul reprizei secunde Jirotka a egalat situaţia. După câteva minute, o splendidă combinaţie între Plocek şi Lonsmin, a permis acestuia din urmă să marcheze şi golul victorios al L. T. C.

In urma acestei victorii L. T. C. a câştigat campionatul de hockey al protectoratului Boemia_Moravia.

Este interesant de relevat, că de ani de zile, este pentru prima oară când campionatul de hockey ceh a fost dus la bun sfârşit.

Ilie Petrescu pleacă astăzi cu avionul spre Berlin

După cum am mai anunţat, Ilie Petrescu pleacă azi spre Berlin, cu avionul. El va părăsi Bucureştii la ora 8.20 şi urmând ruta Budapesta-Viena, va ajunge la Berlin la ora 4 d. a.

Călătoria nu e prea obositoare şi Ilie va avea tot timpul să se odihnească până a doua zi seara, când va boxa cu germanul Seidler.

Matchul se va disputa Sâmbătă seara la Deutschland halle şi va forma semi_vedeta unei reuniuni foarte importante, al cărei cap de afiş va fi matchul A. Heuser — J. Kreitz, pentru campionatul Germaniei la semi-grea.

Ilie Petrescu va pleca din Berlin Duminică dimineaţa, tot cu avionul şi în seara aceleiaşi zile se va înapoia în ţară.

Ilie ne-a declarat eri următoarele :

„M'am pregătit special pentru acest match şi sunt sigur că voi face o figură frumoasă. Am boxat cu oameni mai tari decât Seidler. Am boxat, de pildă, cu Heuser şi am făcut un match care a entuziasmat asistenţa. Ziarele germane au recunoscut că dacă n'ar fi fost matchul „jubiliar" al lui Heuser (care a

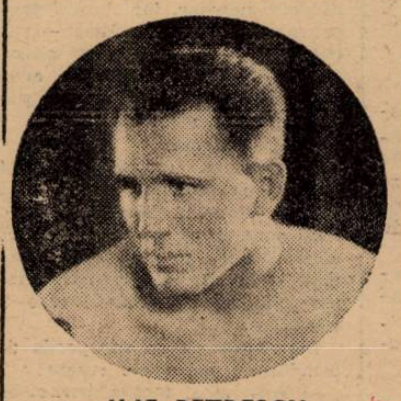

ILIE PETRESCU

disputat în compania lui Petrescu al 50-lea match profesionist al carierii sale n. r.) juriul mi-ar fi dat, probabil, match nul.

„Nu înseamnă că am victoria în buzunar. Plec însă cu hotărîrea de a mă comporta cât mai bine şi de a face cinste boxului românesc".

Godoy l-a provocat pe Joe Louis

Matchul va avea loc la Buenos Aires pentru titlu

New York, 29. — Excelentul boxeur chilian ArturoGodoy, care acum câteva săptămâni a rezistat, atât de onorabil, campionului mondial la toate categorile Joe Louis, încurajat de acest prim succes, l-a provocat pe învingătorul său.

Matchul revanşă urmează să aibe loc la 23 Mai, la Lunapark din Buenos Aires.

Organizatorii întâlnirei au depus încă de pe acum o garanţie de 50.000 de dolari.

Editura Societăţii Anonime „Universul", Bucureşti, Str. Brezoianu No. 23—25 — România

Taxa poştală plătită în numerar conform aprobării dir. generale p. t. t. nr. 24.464/939

2 LEI

UNIVERSUL

8 PAGINI

59 - 1940

Redacţia şi Administraţia: Palatul „UNIVERSUL" str. Brezoianu 23—25. Telefon: Centrala 3.30.10; Redacţia 4.21.81. Redactor responsabil EUGEN DUMITRESCU

Proprietar: „Universul", S. A. Adm.-delegat: STELIAN POPESCU Inscris sub No. 167, Trib. Ilfov

Nr. 59. — Anul III BUCUREŞTI. — Duminică 3 Martie 1940

ABONAMENTE: Pentru grupări sportive 1000 lei anual

1 an LEI 500
6 luni LEI 270
3 luni LEI 150

Pe Giuleşti, la ora 15...

Rapid vrea numai să câştige...

iar U. D. R. vine în Capitală

cu aşii perioadei de transferări

Echipa din Reşiţa va fi o mare surpriză pentru spectatorii bucuresteni

Mai întâi... Da. Este interesant de remarcat.

Azi vor evolua în capitală „aşii" transferărilor de anul trecut.

Spielmann şi Pop Vasile. Primul a jucat în echipa naţională înainte de a juca la U. D. R., atunci când nu mai era la niciun club. Un jucător individual, dacă se poate spune.

Pop Vasile? Dar cine nu-şi mai aminteşte de dansul cifrelor şi al contestaţiilor, cari au format în jurul blondului clujean o autentică publicitate hollywoodiană.

Spectatorii bucureşteni nu i-au văzut pe cei doi jucători, de când au plecat la Reşiţa.

Şi trebue să recunoaştem că cele două vedete constitue două numere de atracţie.

RAPID VREA NUMAI SA CAŞTIGE

Intr'adevăr, este singura dorinţă. Şi e foarte puternică.

Pentru că Rapid are nevoie de această victorie din foarte multe motive.

In primul rând, victoria trebuie realizată cu orice preţ pentru că numai aşa îşi poate păstra Rapid postul de leader.

Un motiv foarte puternic desigur.

El ar fi deajuns pentru a da garanţii că Rapid va lupta în mod cu totul special pentru această victorie. Dar nu e numai el singur. Matchul de azi este înainte de toate şi revanşe.

Nu aceea a înfrângerii dela Reşiţa. Care a fost mai mult sau mai puţin normală.

Ci aceea mai ales aceea, a înfrângerii dela Bucureşti din campionatul trecut.

Cu atât mai dureroasă pentru orgoliul feroviar cu cât atunci U. D. R. era o formaţie anonimă.

U. D. R. DE ACUM

Nu. Să nu credeţi că Rapid nu este favoritul matchului de azi

Echipa feroviară joacă la Giuleşti şi va juca bine.

CLASAMENTUL

Rapid	12-7-3-2-38:16=17
Sp. Stud.	12-5-5-2-28:20=15
Venus	12-5-3-4-20:21=13
Ripensia	12-5-3-4-20:21=13
CAMT	12-5 3-4-19:23=13
Carpaţi	12-5-2-5-18:18=12
UDR	12-3-6-3-19:22=12
Unirea Tr.	12-5-2-5-20:23=12
AMEFA	12-5-0-7-16:23=10
Glor. cfr	12-4-1-7-13:36= 9
Juventus	12-2-5-5-20:25= 9
Victoria	12-2-3-7-11:17= 7

Şi va juca bine pentru că va juca serios. Vedetele feroviare au început să nu mai fie capricioase. Schaffer este un om care a văzut multe şi nu mai se lasă impresionat de ele.

In prima etapă de campionat, Rapid a învins, amuzându-se, pe Gloria C. F. R. cu 7 : 1. Singurul nemulţumit a fost Schaffer.

Tocmai pentru că echipa a câştigat amuzându-se. Ori atunci când Rapid joacă serios, victoria şi spectacolul sunt asigurate. Numai că de data aceasta victoria nu va fi obţinută atât de uşor.

U. D. R. de acum... Vedeţi, trebuie făcută o mare deosebire între echipa pe care aţi văzut-o ultima oară şi aceea care va juca azi.

Vechea echipă din Reşiţa era o pastă amorfă, care ştia un singur lucru: să lupte. Şi lupta până la plictiseala tuturor.

In formaţia de acum sunt şi oameni cari pot arăta şi altceva decât puterea de luptă.

Chiar întreaga formaţie şi-a apropiat un stil mai variat, mai spectaculos. Pe masivitatea şi puterea ei de luptă au fost mon-

(Continuare in pag. 3-a)

CHESTIA ZILEI

— Ilie Petrescu a plecat la Berlin pe calea aerului...

Lovitura de teatru:

Italia va cere suspendarea

Cupei Europei Centrale pe 1940!!

Elveţia şi Germania au răspuns negativ la chestionarul C.E.C. şi afirmativ la cel al Cupei Europei

Deci, echipele vieneze nu pot reintra în C.E.C.

iar participarea cehilor rămâne problematică

NU DE MULT AM SCRIS IN ACESTE COLOANE CA FEDERAŢIA ITALIANA DE FOOTBALL A ADOPTAT O ATITUDINE FAVORABILA FAŢA DE CUPA EUROPEI CENTRALE ŞI CUPA INTERNAŢIONALA. ACEASTA SIMPLIFICA INTR'O MARE MASURA SITUAŢIA CELOR DOUA COMPETIŢIUNI ŞI ADUNAREA GENERALA DELA 9 ŞI 10 MARTIE AR FI PUTUT SA DECIDA IN MOD DEFINITIV.

Iată însă, că — de atunci şi până eri — a intervenit o schimbare senzaţională, o modificare care va face senzaţie în cercurile sportive interesate. Modificare care face nesigură soarta Cupei Europei Centrale şi numai a acesteia.

Căci, iată conţinutul unei telegrame primite eri:

Roma, 1. — **Cercurile oficiale, comentând convocarea adunării generale a comitetului Cupei Europei Centrale pentru 9 şi 10 Martie la Zagreb, afirmă că ITALIA VA CERE — nici mai mult, nici mai puţin — SUSPENDAREA TEMPORARA, PE ANUL IN CURS, a C. E. C.-ului!**

In ce priveşte Cupa Internaţională, federaţia italiană este pentru prelungirea termenului, care fusese fixat la 31 Decembrie 1941.

Desigur, este aceasta o bombă al cărei efect se va manifesta în cursul adunării generale dela Zagreb.

Şi care opune dificultăţi existenţei C. E. C.-ului.

Totuşi, noi credem că se mai poate spera într'o revenire.

Citiţi telegrama — alta — de mai jos şi veţi vedea de ce:

O NOUA ŞEDINŢA A DIRETTORIULUI FEDERAL

Roma. — **După matchul Italia-Elveţia, care se dispută Duminică la Torino, „Il Direttorio Federale"** (n. r. comitetul federal al federaţiei italiene de football) **se va întruni într'o nouă şedinţă, în cursul căreia va lua în discuţie chestiuni care necesită o rezolvare urgentă.**

Il Direttorio va discuta şi chestiuni internaţionale, mai precis participarea Italiei la adunarea generală C. E. C., care va avea loc la 9 şi 10 Martie la Zagreb. Cu acest prilej va fi desemnat şi reprezentantul italian, căruia i

(Continuare in pag. 8-a)

football football football football

Deciziile comisiunii districtuale

Comisiunea districtuală a ţinut şedinţa săptămânală sub preşedinţia d-lui maior A. Brezianu, luând următoarele decizii :

Se amendează gruparea S. E. T. cu 50 lei pentru lipsă de licenţă.

Se pedepseşte cu mustrare jucătorul Berl Saul din gruparea Metaloglobus.

Jucătorii Bădescu N. şi Popa Traian din gruparea A. C. S. A. se pedepsesc respectiv cu 3 luni şi 8 zile.

Contestaţia grupării A. C. S. A. la matchul cu Metaloglobus s'a amânat pentru 7 Martie crt. iar contestaţia grupării A. S. C. A. M. la matchul cu Metalosport a fost respinsă

Gruparea Metropola se amenedază cu 500 lei pentru că şi-a retras echipa depe teren la matchul cu Socec şi se omologhează rezultatul de 6-0 în favoarea Soceculuí.

Următoarele jocuri de juniori se dau câştigate cu 3-0 în favoarea primilor.

Olympia-I. Dârlău; Colţea-Suter; Distribuţia-Turda; Militari-Adesgo; Monitorul Oficial-Colentina; Unirea Tricolor-Standard; Leonida-Sp. Muncitoresc.

Jocul de juniori dintre Universul şi A. C. S. A. se omologhează cu rezultattul de 3-2 în favoarea primilor.

Programul şi arbitrii jocurilor amicale din 3 Martie 1940

Macabi — Carmen, teren Macabi, ora 11, Stăncescu Ion, Tullnic Lazăr, Mateescu D-tru.

Garaj Mihăescu — Dâmboviţa, teren Acsa, ora 9, Mircea Dumitrescu.

Olimpia — P.T.T., teren Acsa 2, ora 11, Pătraşcu Traian.

Vult. Carpaţilor — Griviţa, teren Ascam, ora 8, Farcaş Carol.

Distribuţia — Standard, teren Unirea, ora 11, Neguţ Ion.

CONVOCARI

● Sportul Studenţesc convoacă pentru Duminică 3 Martie toţi jucătorii pentru antrenament, pe Velodrom.

● Următorii jucător ai grupărei A.C.S.A., sunt convocaţi Duminică 3 Martie 1940, ora 2,30 d. a., pe terenul „Unirea-Tricolor", în vederea match-ului cu echipa „S.E.T." :

I. Rădulescu, C-tin Dumitrescu, Belu, Pătraşcu, Manole S.; Popa Tr. Schmetzer, Iamandi I., Ilie Petrescu, Zane, Genu V., Putaru, Luţescu, Pişta, Munteanu şi Debev.

Echipamentul se aduce la teren.

Juniorii deasemenea sunt convocaţi, la ora 8 a. m., pe terenul A. C. S. A.

● „ORFEUS" convoacă pentru Duminică 3 Martie a. c., ora 9 dim. în str. Labirint 191, (Fab. Mondial staţia Popa Nan) în vederea deplasării cu maşina pe terenul Laromet pe următorii jucători :

Lache, Halcoussi, Bădoiu, Vavluchis, Djabiras, Secalas, Lazăr, Părăscu, Cristea, Economu, Cristache, Apăteanu, Samureanu, Hartz, Hartz, Gheorghiade.

Prezenţa jucătorilor este obligatorie.

● „VULTURII CARPAŢILOR" convoacă Duminică 3 Martie a. c. la orele 7,30 dim., pe toţi jucătorii la sediu, în vederea matchului amical cu „Griviţa" care se va disputa pe terenul Ascam.

● A. S. DISTRIBUŢIA convoacă pentru Duminică 3 Martie la orele 10.15 pe terenul Unirea, în vederea matchului cu Standard, următorii jucători :

Coltar, Boghiu, Zamfir, Kizer, Brezoi, Sachelarie, Flamaropol, Busuioc, Drăgan, Szilard, Cupu, Câmpeanu, Nicu Vasile, Grecu.

Deasemenea convoacă la orele 13 tot pe terenul Unirea în vederea matchului de campionat cu Colţea, următorii juniori: Andrei, Culea, Epureanu, Gegiu, Gherghinescu, Nicu, Vasiliu, Cristea, Florescu, Motica, Arcadie, Sandu Andrei, Cornel Marinescu, Mielu, Apostol Cordaş.

Maşina va pleca la ora 9 din depozit pentru echipa I-a şi va trece pe la piaţa Victoriei.

● ION DÂRLĂU convoacă pentru Duminică 3 Martie pe terenul Sportul Muncitoresc la orele 8.30 în vederea matchului cu Monitorul Oficial, pe toţi juniorii.

● Gruparea Pebe convoacă pentru Duminică 3 Martie 1940, orele 9 a. m. la sediul grupării, următorii jucători în vederea unui joc de antrenament : Ungureanu Ilie, Iordăchescu, Stere Constantin, Petrescu Ioan, Ioan Schindler Mihăilescu Paul, Tolbaru Tudor, Trandafir II, Popicanu, Ionescu Nicolae, Metodi, Dumitrescu Ştefan, Dumitrescu Ioan, Fraţii Kempf.

Jucătorii vor aduce acte de legitimaţie spre a se legitima conform nouilor legitimări.

● **METALOSPORT** convoacă Duminică 3 Martie orele 8 dimineaţa la Socomet" următorii jucători : Stanciu, Zăinescu, Maior, De Vittor, Andreescu, Neacşu, Fănel, Dumitrescu, Sandu Petrescu, Chendreanu, Antonescu Borbil, Ionescu Ioan, Oprescu, Belitoreanu, Constantinescu şi Lazăr.

Comunicat

Jocul de campionat Socec—Ager programat pe terenul Turda ora 11 se schimbă pe terenul Macabi, ora 15. D-nii arbitri Obreja Gh., Lt. Dumitrescu şi Mehrer sunt rugaţi a lua act de modificarea făcută. Se numeşte delegat districtual la jocul de campionat Metaloglobus—Metalosport d. I. Mociorniţă.

Preşedinte,
Maior dr. *Gh. Brezianu*

S T O P ...

● *La Cernăuţi încă nu se poate vorbi de football. Zăpada acoperă toate terenurile de football.*

● **ANUL acesta, F.R.F.A. va despăgubi integral grupările care vor înregistra deficite în Cupa României.**

● **LA 3 MARTIE, Olanda** înfruntă Belgia la Anvers. Cu toată vremea rece, ce domneşte în Olanda, olandezii au început pregătirile în vederea acestei întâlniri.

*

Bocskai, care Duminica trecută a învins pe Ujpest cu 1:0, este cu adevărat spaima marilor echipe ungare. In toamnă echipa din Debreţin a dispus şi de Hungaria şi de Ferencvaros.

*

In Spania, s'a introdus pariul mutual la football.

PING-PONG

Aseară a avut loc o nouă demonstraţie de ping-pong la Societatea de Telefoane

Aseară s'a desfăşurat în sala de gimnastică a Societăţii de Telefoane o nouă demonstraţie de ping-pong.

Au participat următorii jucători: d-ra Aneglica Adelştein şi d-nii Naumescu, Vladone, Schapira, Hagi-Vasiliu şi Wieder.

Jocurile au fost frumoase, scopul iniţial fiind atins.

NATAŢIE

Timpurile cele mai bune,

realizate în 1939, în comparaţie cu recordul mondial, european şi român

Japonezii, în frunte cu formidabilul Amono, domină cu autoritate

Astăzi ne ocupăm de ultima probă liberă 1500 m. şi dăm cele mai bune timpuri realizate de înnotătorii internaţionali în decursul anului 1939 în comparaţie cu acordul mondial, european şi român.

1500 M. LIBER

Rec. mondial : Amono (Japonia) 18'58"8/10.

Rec. european : A. Borg (Suedia) 19'07"8/10.

Rec. român : A. Kelemen 22'12"5/10.

TIMPURILE REALIZATE IN 1939 DE PRIMI 10 INOTATORI DIN LUME

1. Amono (Japonia), 19'21". 8/10.
2. Tanaka (Japonia), 19'31".
3. Honma (Japonia), 19'34" 4/10.
4. Katayama (Japonia), 19' 41"8/10.
5. Uto (Japonia), 19'43" 8/10.
6. Koshida (Japonia), 19' 47"6/10.
7. Haiynie (St. U.), 20'01" 4/10.
8. Arendt (Germania), 20' 10"6/10.
9. B. Borg (Suedia), 20'15" 8/10.
10. Wainwright (Anglia), 20'17"6/10.

In anul trecut, această cursă a fost confiscată de Japonezi, cari ocupă primele 6 locuri, din care s'a detaşat formidabilul Amono.

La cursele libere, Japonezii au fost cei mai bine pregătiţi. Astfel, ocupă primele locuri la 100 m, 200 m şi 1500 m. liber, iar la 400 m. liber ocupă locul secund şi domină în lot asupra celorlate ţări.

Americanii, în afară de Haiynie, care ocupă locul 7, nu figurează în tablou.

Dintre europeni, germanul Arendt, suedezul B. Borg şi englezul Wainwright ocupă ultimele locuri.

TIMPURILE REALIZATE IN 1939 DE PRIMII INNOTATORI DIN EUROPA

1. Arendt (Germania), 20' 10"6/10.
2. B. Borg (Suedia), 20'15" 8/10.
3. Wainwright (Anglia), 20' 17"6/10.
4. Grof (Ungaria), 20'25".
5. Koeninger (Germania), 20'38"4/10.
6. Desbonet (Franţa), 20' 46".
7. Voros (Ungaria), 20'47" 2/10.
8. Freese (Germania), 20' 47"6/10.
9. Kienzie (Germania), 20' 48"7/10.
10. Hole (Anglia), 20'50".

Suedezul B. Borg, campionul Europei, a trebuit să se mulţumească în anul trecut cu locul secund, în urma speranţei germane Arendt, care, împreună cu compatrioţii săi Koeninger. Freese şi Kienzie, domină lotul pe ţări din Europa.

Englezul Wainwright s'a comportat onorabil, reuşind să ocupe locul 3 în Europa şi ultimul în tabelul mondial.

Grof deci a avut o activitate redusă prin timpul realizat la primul concurs, a reuşit să ocupe locul 4.

Tânărul Desbonnet, speranţa Franţei, ocupă locul 6, după care urmează, la mică diferenţă, ungurul Voroş.

Lanterna o deţine englezul Hale.

Acum să trecem şi la ai noştri, dând timpurile făcute în 1939 de primii trei înnotători :

1. Atila Kelemen, (C. S. Tg. M.), 22'34"5/10.
2. Ion Slăvescu, (Vif. Dacia), 23'43"5/10.
3. L. Levita, (Vif. Dacia), 25'14"5/10.

Suntem departe, foarte departe de timpurile realizate în acest an, faţă de performanţele europene. Nu mai vorbim de cele mondiale.

Kelemen, cu timpul din acest an, s'ar clasa tocmai prin locurile 50—60.

Noi urăm a lor noştri succes la muncă, şi gloria lor, va fi gloria ţării noastre dragi.

Florin Brătan

SPECTACOLE

Teatre

OPERA: Voevodul ţiganilor.
NAŢIONAL: Ion al vădanei.
STUDIO: matineu: Clownul; seara: Fericirea mea.
REGINA MARIA: matineu: Nuca de Cocos; seara: Părinţii eribili.
SĂRINDAR: ora 3: D-şoara Butterfly; ora 6: Calul năsdrăvan; ora 9: D-şoara Butterfly.
MUNCĂ SI VO EBUNĂ: matineu: Dănilă Prepeleac; seara: Motanul.
COMOEDIA: ora 3: Marionete; ora ora 6: Două palme; ora 9: Taifun.
SAVOY: matineu şi seara: Florette şi Patapon.
ALHAMBRA: matineu şi seara: Alhambra în floare.
LIGA CULTURALĂ: matineu şi seara: Căsătoria şi revoluţia generalului Schnaps.
ATELIER: matineu: Concert; seara: Recital teatral.

Cinematografe

SCALA: „Cocoşatul dela Notre Dame" şi jurnal Paramount.
ARO: Femei şi jurnal O.N.C.
CAPITOL: „Sudan", jurnal Fox şi U. F. A. cu ultimele evenimente.
TRIANON: Fraţii Ritz în „Gorila", jurnal nou Paramount şi jurnal francez de război.
CARLTON: „Ispitele trupului" şi jurnal Fox.
REGAL: „Miezul nopţii" şi jurnal Paramount.
SELECT: Cavalcada fantastică
FEMINA: Ultima noapte
ARPA: Comoara din insula piraţilor (partea II-a, ultima).
PALAS BULEVARD: Union Pacific şi Serenada primăverii.
ROXY: Prizonierele destinului, jurnal Ufa şi Fox
ELISEE: Shirley Temple în Vestul sălbatic şi Şarlatanul.
FORUM: Se aprind făcliile şi Delir.
OMNIA: O noapte de pomină şi Fata bătrână.
RIALTO: O noapte de pomină şi Fecioara de azi.
AIDA: Ea şi el şi Pumnul de fier.
AMERICAN: O fată căzută din cer şi Vin ploile.
BIZANTIN: De-aşi fi rege şi Nu vreau să mor.
BARCELONA: Infernul îngerilor şi Regina carnavalului.
COTROCENI: El şi ea şi Jesse James brigandul.
CARMEN: Bengali şi Ţiganii.
DICHIU: Jertfa supremă şi Femei în alb.
DIANA: Drapelul şi Linia Siegfried.
DACIA: Carnavalul alb şi Andy Hardy cowboy.
EDISON: Diavolii roşii şi trupă de reviste.
FLORIDA: Stan şi Bran aviatori şi Cheia de aur.
FRANKLIN: Fata bătrână şi Săpăiata.
GRAND: Intre glorie şi dragoste şi Hanul groazei.
GLORIA: Iarmarocul şi Stan şi Bran aviatori.
IZBANDA: Prietena noastră moartea şi Cântecul eroilor.
ILEANA: Tarzan în exil şi Rendez-vous pe Riviera.
LUCIFER: Emigranţii şi Jurnalul unei împărătese.
LIZEANU: Seniorita şi Poveste tristă.
LIA: Adio D-le Chips şi Cazacii.
MARNA: Stan şi Bran aviatori, Nebuniile vacanţei şi trupă de reviste.
MARCONI: Vin ploile, Oameni de cauciuc, jurnal şi trupă de reviste şi comedii.
MILANO: Noaptea amintirilor şi Se aprind făcliile.
MIORIŢA: Antanta cordială şi Lordul Jeff.
MODEL: Cavalcada destinului şi Prizoniera din Sing-Sing.
NERO: Iluzii şi Andy Hardy cowboy.
NONI: Shirley salvează America şi Răzbunarea mexicană.
NISSA: Stan şi Bran eroi fără voie, Oameni cu aripi şi Aripi româneşti.
ODEON: Brigada Nordului, O noapte de pomină, completare şi dansuri româneşti.
PACHE: Jesse James brigandul, Conflict şi jurnal Fox.
PAX: Cei trei muschetari şi Oameni de sacrificiu.
PARIS: Visul unei prinţese şi Vârsta ispitelor.
RAHOVA: Primul sărut şi Prezicător fără voie.
REX: Paradisul pierdut şi Fata bătrână.
SPLENDID: Se aprind făcliile şi Ordin de chemare.
TOMIS: Antanta cordială şi Nanette are trei iubiţi.
TRIUMF: Trades Horn şi Oameni de mâine.
UNIREA: Valsul nemuritor şi Legiunea diavolului.
UNIC: Cazacii şi Adio D-le Chips.
VOLTA BUZEŞTI: Copiii căpitanului Grant şi Menaj parizian.
VENUS: Vârtejul, Cine a ucis pe Gail Preston şi jurnal.
VOLGA: New-York sub teroare, Femei bănuite şi jurnal.
VERGU: Câinele din Baskervilles şi Scandal în lumea bună.

Football Football Football Football Football Football Football

O etapă anonimă în provincie...

La Timișoara, Ripensia are un match ușor. La Baia Mare, Unirea Tricolor va lupta dar... C. A. M. T. poate bate pe A.M.E.F.A.

Nu se poate contesta că interesul etapei este concentrat la București.

Matchul Juventus-Sportul Studențesc și celelalte partide din capitală polarizează în jurul lor toată atenția.

Și totuși, dacă în ansamblu întâlnirile nu au o importanță excepțională, fiecare din ele reprezintă o posibilitate de complicare a luptei divizionare.

Ripensia și C. A. M. T. pot rămâne în frunte, așa cum Unirea Tricolor poate să joace și mai departe un rol în lupta dintre bucureșteni.

LA BAIA MARE, UNIREA TRICOLOR VA LUPTA, DAR...

Firește, matchul cel mai interesant se dispută la Baia Mare între Carpați și Unirea Tricolor.

Oborenii nu au o șansă regulată. Vor lupta însă cu moralul acela formadibal, care le-a adus aproape totdeauna victoria. Dar... F. C. Carpați este echipa cea mai bine antrenată dintre toate formațiile divizionare.

A arătat aceasta la Reșița.

Iată pentru ce toată lumea trebuie să fie de acord că favoritul întâlnirii rămâne F. C. Carpați.

Formațiile ?

Carpați va alinia echipa din matchul dela Reșița. Adică: Hevessi, Ardos, Holtzman; Szeremy II, Damian, Kérth; Lucaciu, Galis, Pernecky, Hango, Szoecke.

La Unirea Tricolor lipsește Johny. Probabil va juca în locul lui, Paraschiva. Altfel, echipa standard: Crețeanu, Petrescu, Iliescu; Florea, Anghelache, Boteanu; Alexandrescu, Paraschiva, Covaci, Cârjan, Mihăilescu.

RIPENSIA VA PUTEA SA REFACA TOT CEEA CE A PIERDUT

La Timișoara, Ripensia întâlnește pe Gloria C. F. R. Gălățenii sunt victime mai mult sau mai puțin sigure.

După înfrângerea dela București, timișorenii vor putea reface tot terenul pierdut.

Condiția fizică, singura deficiență serioasă a echipei, a fost în mare parte remediată.

Și Ripensia a devenit din nou o echipă care nu mai poate fi învinsă la Timișoara.

Foștii campioni naționali vor alinia formația dela București: Pavlovici, Oprean, Dobay; Simatoc, Kotormanyi, Lazăr; Haass, Andreescu, Marcu, Jifcovici, Taenzer.

C. A. M. T. POATE INVINGE PE A. M. E. F. A. ?

In sfârșit, al treilea match din provincie se dispută la Arad.

C.A.M.T. întâlnește pe A. M. E. F. A. Va câștiga echipa cu cea mai bună condiție fizică.

La București și în cele două matchuri cu Sportul Studențesc, adversarii de azi au arătat că sunt cu totul lipsiți de condiție atletică.

Dacă între timp — ceea ce este foarte puțin probabil — una din ele și-a îmbunătățit condiția fizică, aceea va câștiga, fără discuție. Dar dacă se vor prezenta la același nivel atletic ca și în prima etapă, poate câștiga C.A.M.T. Chiar dacă matchul se dispută la Arad.

Echipele vor alinia formațiile complete :

C.A.M.T. : Eichler, Chiroiu, Golgoczi ; Iliaș, Hoffmann, Kohn; Bindea, Toth, Reuter, Korony, Bücher.

A.M.E.F.A. : Gerold, Slivaț, Lucian; Szurgy, Szabo, Szaniszlo; Igna, Leb, Reinhard II, Fried, Bătrin.

Pe Giulești la ora 15...

Continuare din pagina I-a

tate câteva posibilități tehnice remarcabile.

Așa dar, o echipă nouă. O echipă pe care nu o veți mai recunoaște.

. . . . . .

Toate lucrurile acestea au fost spuse pentru a sublinia aspectul cu totul neașteptat al matchului de azi

Va fi, desigur, o luptă mare. In campionatul nostru, orice match este o luptă mare.

Dar nu acesta este caracterul important al întâlnirii dela Giulești. Ci acela al notei spectaculoase. Pentrucă matchul de azi are toate posibilitățile spre a fi un joc frumos, un foarte bun spectacol technic.

Vă așteptați la această caracterizare într'un match al U. D. R. Este surpriza Reșitei.

FORMAȚIILE

Cele două echipe vor alinia formațiile complete. Este încă o garanție că întâlnirea va fi așa cum am anunțat-o.

RAPID: P. Rădulescu, Marton, Lengheriu ; Vintilă, Rășinaru, Moldovanu; Sipos, Bogdan, Baratky, Auer, Căpușan.

U. D. R.: Feillinger, Fodor, Alașu; Csipay, Pop Vasile, Neagrău; Schira, Păcuraru, Spielmann, Zsizsik, Drăgoescu.

...Și Sp. Studențesc e gata !

Echipa universitară a fost cantonată

Și Sportul Studențesc și-a încheiat pregătirile pentru matchul cu Juventus.

Universitarii au făcut eri la A.C.S.A. un ușor antrenament de condiție fizică. A lipsit numai Drăgan.

Toți jucătorii sunt optimiști și au arătat că nu se resimt de pe urma celor două matchuri dela Timișoara.

După antrenamentul de eri, jucătorii au fost cantonați.

UN GEST SPORTIV

După „călătoria" dela Timișoara, Sportul Studențesc a avut un deficit de câteva mii de lei.

Pentru a acoperi acest deficit, d. I. Mociorniță, președintele grupării „Carmen", a donat clubului universitar suma de 10.000 lei.

Un gest sportiv, care nu are nevoie de comentarii.

● Excelentul junior Ștefan Sotirescu, interul dreapta al grupării „Viforul Dacia", care în viața de toate zilele este elev al liceului „Sp. Haret", și-a fracturat clavicula în matchul de hochey interșcolar disputat între liceul Sp. Haret și Gh. Lazăr.

Lipsa lui va fi serios resimțită în sânul echipei, dar în cel mult o lună gruparea va putea beneficia din nou de aportul său.

● In sferturile de finală ale Cupei Elveției s'au mai obținut următoarele rezultate :

Granges-Chaux de Fonds 5 : 4
Lausanne-Nordstern 3 : 1

*

„UNDEVA" în Franța, echipa armatei poloneze a terminat la egalitate cu Ordnance Workshop, rezultatul fiind 2 : 2.

*

ZSENGELER, care în toamnă cu prilejul matchului Ujpest — Kassai A. C. își rupsese piciorul, este complect restabilit și a reluat antrenamentul în aer liber.

*

DUMINICA trecută s'a jucat la San Paolo, în fața a 50.000 de spectatori, matchul Brazilia — Argentina. După o luptă aprigă, întâlnirea s'a terminat cu rezultatul de 2:2.

Dat fiind că matchul s'a jucat pentru „Cupa Rocca", el va fi rejucat.

*

LA 31 MARTIE se va disputa la Bratislava, matchul revanșă dintre echipele naționale ale Germaniei și Slovaciei.

O interesantă scrisoare a d-lui colonel Tudose

La adunarea generală a F. R. F. A. a fost ales ca cenzor d. col. D. Tudose.

Pentru trecutul de mare muncă sportivă al colonelului Tudose, alegerea aceasta este cu totul normală.

Ea răsplătește un sportiv de înaltă ținută și concepție sportivă.

Iată pentru ce publicăm cu plăcere scrisoarea, prin care d. col. Tudose mulțumește și arată că va căuta să lupte mai departe pentru propășirea federației.

DOMNULE PREȘEDINTE,

Prin scrisoarea Nr. 409/940, mi se face cunoscut că prin votul adunării generale din 25/II/a. c. am fost ales cenzor al Federației Române de football asociație.

Această desemnare o primesc pentru că îmi face cinste și mă onorează cu atât mai mult cu cât Dvs. ați binevoit să-mi acordați încrederea necesară pentru care vă mulțumesc cu multă recunoștință.

Deși statul meu de serviciu în sport este modest el fiind limitat în cadrul unui centru sportiv în plină desvoltare, țin să vă asigur Domnule Președinte că îmi voi face datoria în perfectă conștiință în noua mea calitate, și voiu fi la dispoziția Dvs. oricând nevoile de serviciu o vor cere.

Sunt de aproape zece ani soldat credincios și devotat al federației a cărei conducere o aveți și voiu rămâne ca atare atât timp cât forțele fizice și inteletuale mă vor sprijini.

Am luptat și voiu lupta pentru propășirea centrelor provinciale și în special a aceluia căruia îi sunt atașat din tot sufletul meu urmând exemplul Dvs. dătător de energie și curaj.

Atmosfera de cordialitate și de înaltă ținută morală și patriotică în care s'a înfățișat adunarea generală din acest an este pentru mine și trebue să fie pentru orice sportiv un adevărat îndreptar în munca ce voiu depune pentru înălțarea sportului și așezarea lui în rândul instituțiunilor sociale și naționale.

In numele meu și al grupării mele vă urez Domnule Președinte, sănătate și să conduceți cu același suflet și tărie de caracter încă mulți ani destinele scumpei noastre Federații Române de Football Asociație.

Sănătate!

Colonel D. TUDOSE
Cenzor al F. R. F. și Președinte al Grupării F. C. Brăila

Unirea Tricolor a plecat ieri a Baia Mare... dar cu 10 jucători

Unirea Tricolor a plecat eri seară la Baia Mare.

De data aceasta însă n'a mai fost o plecare anonimă, lipsită de evenimente interesante.

Oborenii au plecat în zece oameni.

Aceasta pentru că Johny Dumitrescu n'a venit în gară.

Se poate ca el să plece azi cu d. maior N. Crutescu, dar este mult mai probabil ca în locul lui să facă deplasarea Paraschiva.

Tablou

cuprinzând situația campionatului Districtului de Football Brașov, pe anul 1939—1940 (turul de toamnă)

CATEGORIA I-a.
a) Seria I-a.

1. Sportul M-toresc	6	6.0.0.	13: 3	12.
2. Metrom rezerva	6	4.0.2.	19: 8	8.
3. Caraimanul	6	4.0.2.	14: 6	8.
4. Isvorul	6	4.0.2.	12: 8	8.
5. Suburbia	6	2.0.4.	9:13	4.
6. Locomotiva	6	1.0.5.	7:20	2.
7. Hakoah	6	0.0.6.	1:17	0.

b) Seria II-a

1. U.A.B.	6-5-1-—	20: 2	=11.
2. Malaxa	6-5-0-1—	29: 6	=10.
3. A. S. Voina	6-4-0-2—	20:10	= 8
4. A.C.F.R.	6-2-1-3—	14:15	= 5.
5. Venus	6-2-0-4—	13:23	= 4.
6. Bârsa	6-1-0-5—	3:15	= 2.
7. Steimil	6-1-0-5—	5:29	= 2.

Bucureștenii își vor rezolva ei înșiși problemele lor...

Matchul de Duminică dintre Sportul Studențesc și Juventus deschide — din această cauză — o serie de partide pasionante

In competiția campionatului național există două lupte paralele. Una, oficială, pentru titlu și aceea pentru evitarea retrogradării, care se dă între echipele bucureștene.

Și aceea neoficială este poate mai dramatică, mai dură.

SOLUȚIA O POATE DA NUMAI CAPITALA

Până acum în această a doua competiție sunt angajate patru echipe : Juventus, Unirea Tricolor, Venus și Sportul Studențesc. Cine va ocupa locul al treilea și va evita deci retrogradarea ? Răspunsul la această întrebare nu-l poate da decât Capitala. Pentrucă numai întâlnirile dintre bucureșteni vor hotări retrogradarea.

Este un lucru cu care trebuie să ne obicinuim.

Incontestabil, aspectul cel mai pasionant al acestei lupte este dat de duelul dintre Sportul Studențesc și Juventus.

Și trebuie accentuat dela început că mai mult decât oricând, el nu va fi soluționat decât de matchurile dintre bucureșteni.

Motivele ? Iată-le. Timișoara n'a fost o piedică pentru Sportul Studențesc. Matchul cu C. A. M. T., pe care roș-albaștrii au contat atât de sigur a fost — contrar tuturor planurilor — un prilej de afirmare pentru universitari.

U. D. R. și Carpați — singurele echipe provinciale cari ar putea influența lupta — joacă și cu Sportul Studențesc și cu Juventus la București.

In sfârșit, ambii rivali joacă la Obor cu Unirea Tricolor, care va juca în această luptă rolul unui out sider, capabil de orice surpriză.

MARELE DUEL DE DUMINICA

„De 13 matchuri" Sportul Studențesc nu a mai fost învins. Va putea să întrerupă această serie Juventus ?

Iată ceva extraordinar de greu.

Pe Splaiu, nici una din echipe nu va precupeți eforturile. Ambele sunt în formă, au o condiție fizică excepțională și știu să lupte.

Va fi un match tare. Bucureștenii își vor rezolva ei înșiși problema lor. Matchul acesta dintre Sportul Studențesc și Juventus deschide o serie de partide crâncene.

Da. Crâncene. Este cea mai precisă caracterizare, care li se poate da.

Pagina Boxului

Mâine seară

La Ploești se dispută matchul de box între Gh. Popescu și D-tru Iordănescu pentru titlul României la „pană“

Mâine seară la orele 5 jum., în sala „Arenei Municipale“ din Ploești, se va disputa așteptatul match dintre Gh. Popescu și D-tru Iordănescu. In afară de faptul că se dispută pentru titlu, acest match mai are și un caracter de revanșă, pentrucă ambii adversari, la ultima lor întâlnire, au terminat la egalitate.

Acest match a avut o poveste destul de cunoscută de admiratorii boxului, prin faptul că disputarea acestui titlu a suferit numeroase amânări. Aceste amânări au fost de ordin material, Iordănescu cerând o bursă prea mare. Dar nu numai bursa era obstacolul pentru care nu se putea organiza acest match, ci și faptul că ambii boxeuri au fost chemați să-și facă datoria către țară. Datorită bunăvoinței d-lor col. Giupercescu și maior Oprescu, Gh. Popescu și-a putut desăvârși antrenamentul, aflându-se în forma din zilele lui cele mai bune. El a mai avut concursul neprecupețit al diriguitorilor sportului prahovean, d. av. J. Chițu și ing. Ivăncianu, cari l-au ajutat materialicește. Rezultatul acestei întâlniri este de o capitală importanță, căci menținerea titlului de către Gh. Popescu, îi poate aduce perfectarea unor matchuri în America, unde i se cere o carte de vizită mai impunătoare, ornată cu un titlu la bază.

Totuși Iordănescu, foarte optimist, crede că-l va bate pe Popescu și îi va spulbera orice speranță.

Veracitatea declarațiilor celor doi boxeuri ne va fi confirmată odată cu rezultatul reuniunei de mâine seară.

Matchul se va disputa în zece reprize a 3 minute.

Programul reuniunei se complectează printr'o serie de întâlniri amatoare, între cei mai buni boxeuri ai grupării „Turda“ București, — revelația campionatelor regionale și gruparea cu cei mai mulți campioni regionali, 5 la număr, printre care se numără excelenții Petre Ionescu, Milică Roman, Mehedinteanu, Tudose, Țuțuianu etc. și gruparea locală „Prahova-Box Sport“.

Elevii maestrului Popescu, vor căuta să dea o replică cât mai onorabilă acestor încercați boxeuri.

Programul, bine alcătuit, se prezintă astfel :

MATCH IN 3 REPRIZE A 3 MINUTE

Gh. Popescu-D-tru Iordănescu, pentru campionatul României la „pană“.

MATCHURI AMATOARE

I. Mihăilescu (Prah.)—Milică Roman (Turda).

Zahiu Al. (Prah.)—A. Mehedințeanu (Turda).

Ionel Petrescu (Prah.)—Const. Lăzărescu (Turda).

Ion Mătăsaru (Prah.)—Const. Țuțuianu (Turda).

Al. Irimia (Prah.)—Const. Tudose (Turda).

Ion Motu (Prah.)—Sipciu Petre (Turda).

Ion Irimia (Prah.)—Petre Ionescu (Turda).

Mâine la Brașov

O mare gală profesionistă pentru Fondul de înzestrare a armatei

Mâine dimineață, Brașovul va găzdui o mare reuniune profesionistă, sub patronajul d-lui general Vrăjitoru — comandantul garnizoanei Brașov — un mare susținător al sportului din acest oraș, și în special al boxului.

Reuniunea care este organizată de asociația „Tir“ din București, are ca scop propaganda sportului cu mănuși în orașul dela poalele Tâmpei.

Beneficiul galei de mâine care se va desfășura în sala Teatrului Royal, la orele 10 dimineața, va fi donat de organizatori Fondului de înzestrare al armatei.

Este — fără îndoială — un gest sportiv prin excelență, o pildă care trebuie urmată și de celelalte asociații — prin organizări de reuniuni fie amatoare sau profesioniste.

UN PROGRAN „TARE“
Vedeta : Moți Spakov-Iorgulescu

Capul de afiș al reuniunei îl deține matchul profesionist Moți Spakov — fost campion național — și N. Iorgulescu.

Întâlnirea, care va comporta 10 reprize a 3 minute, promite un spectacol excelent, dacă ținem seamă de valoarea ambilor combatanți

ȘASE EXCELENȚI AMATORI IN PROGRAM

In afara matchului profesionist, se vor desfășura și 3 matchuri amatoare între elevii asociațiilor „Tir“, „Sportul Studențesc“ și „Mielu Doculescu“.

Fără îndoială, matchurile amatoare, — dat fiind faptul că combatanții sunt de forțe egale — vor fi disputate le maximum, fiecare combatant luptând până la ultima energie pentru a ieși învingător.

PROGRAMUL VA FI INCHEIAT CU 2 MATCHURI DE LUPTE GRECO-ROMANE

Reuniunea profesionistă de sub patronajul entuziastului sportiv — d. general Vrăjitoru — va lua sfârșit prin două matchuri de lupte greco-romane, între cei mai buni luptători din Brașov și București.

PROGRAMUL

Profesioniști

Moți Spakow-Iorgulescu, 10 reprize a 3 minute.

Amatori

Iată, de altfel, cum se prezintă în întregime

Ionel Barasch (Tir)-Theodorescu (Tir).

Grigore Matei (Tir)-Al. Constantinescu (S. S.).

Fl. Tucă (Tir)-Gh. Florea (M. D.).

Lupte greco-romane

Petre Ioanițescu (S. S.)-Vl. Terclevici (I. A. R.)

N. Pomărleanu (S. S.—Trifan Ioan (I. A. R.)

La 9 Martie

O nouă reuniune profesionistă

Vasile Stoian va primi replica lui St. Bogdan

Sâmbătă 9 Martie, gruparea „Luceafărul“ organizează o mare gală profesionistă în sala proprie din str. Sabinelor No. 26. Reuniunea va avea un program bine alcătuit, iar organizatorii au perfectat mult așteptatul match dintre Stoian și St. Bogdan, care va avea loc în 8 reprize a 3 minute. Restul programului va fi complectat cu încă 6 matchuri amatoare, pe care le vom anunța la timp.

O gală mixtă la Brăila

In match vedetă interesanta întâlnire dintre Sandu Petrescu și Anton Oșca

Beneficiul reuniunii va fi donat în folosul familiilor concentraților

La Brăila, va avea loc la 15 Martie, o reuniune mixtă de box, care se va bucura de patronajul d-lui primar Traian Tino și C. Oteleanu — iar beneficiul va fi folosit de serviciul asistenței sociale, pentru ajutorarea familiilor concentraților.

Reuniunea dela Brăila va avea un mare succes, dat fiind prezența d-lui primar Traian Tino și C. Oteleanu, doui mari sportivi, cari au contribuit enorm la organizarea acestei reuniuni și care nu este prima.

In match vedetă, maestrul și boxeurul Sandu Petrescu va primi replica valorosului profesionist Anton Osca. Restul programului va fi completat cu încă 7 matchuri amatoare.

MATCH PROFESIONIST

Sandu Petrescu—Anton Osca 10×3.

MATCHURI AMATOARE
3 REP. × 3

Mișu Petrescu B.C.B.)—Grigore Matei (Tir).

Dionisie Vasile (B.C.B.)—Petre Ionescu (Turda).

Puiu Obăgilă (B.C.B.)—Ulpiu Traian (26).

Petre Pungaru (B.C.B.)—C. Tutoianu (Turda).

Gh. Alexandru (B.C.B.)—Gh. Tătărescu (26).

Petre Ștefănescu (B.C.B.)—Savu Voiculescu (B.C.B.).

Milo Somer (26)—Romică Mircea (B.C.B.).

Ciclo-Cross

Toți posesorii de bicicletă pot lua parte la crossul ciclo pedestru de deschidere

F. R. C. organizează în ziua de Duminică 3 Martie a. c. pentru propagarea sportului ciclist, crossul ciclo pedestru de deschidere, pentru toți posesorii de biciclete, cari nu au fost licențiați până în prezent, precum și alergătorii licențiați pe anul 1940, din clasele amatori, independenți și începători

Adunarea concurenților va avea loc în velodromul din șoseaua Ștefan cel Mare, la ora 9,30, plecarea dându-se la ora 10,30.

Traseul este următorul: Plecarea din fața tribunei Velodromului, pe pistă în jos, cu un tur de pistă și ieșirea va avea loc tot în fața tribunei, apoi la dreapta spre poarta principală spre dreapta pe șoseaua Ștefan cel Mare—calea Dorobanți—bul. Beller până la lacul Floreasca, apoi la stânga lacului până la podul Herăstrău din bul. Buzdugan, înainte pe șos. Herăstrău până la podul Băneasa prin satul Băneasa, cu ieșirea la șos. Târgoviște, apoi la dreapta până la cantonul Mogoșoaia, apoi la stânga pe lângă linia București-Constanța, pe partea degajată cu ieșirea în șoseaua București-Ploești, apoi dreapta pe șosea spre Hipodrom, cu intrarea în poarta parcului Regele Carol II, pe marginea lacului, cu ieșirea în bul. Jianu, lângă podul Herăstrău, apoi pe bul. Jianu și bul. Buzdugan, cu sosirea lângă statuia aviatorilor.

Concurenții licențiați se vor prezenta la start cu costumul sportiv al grupării din care fac parte.

Concurenții nelicențiați se vor prezenta în costum sportiv (chiloți și tricou).

Concurenții nelicențiați se pot înscrie dacă au împlinit 16 ani.

Toți participanții sunt obligați a avea frânele în bună stare de funcționare și ghidoanele bușonate.

Proba va avea două clasamente: unul pentru alergătorii licențiați și altul pentru neîncepătorii.

Concurenții sunt obligați a trece și semna foile de control la următoarele puncte:

Control nr. 1: poarta velodromului ieșire.

Control nr. 2: bulev.. Beller (lângă lac), d. Fl. Popescu.

Control nr. 3: podul Herăstrău (șos. Jianu), d. P. Varone.

Control nr. 4: podul Băneasa, d. Gh. Iacobescu.

Control nr. 5: cantonul Mogoșoaia (șos. București-Ploești), d. Tr. Savu.

Control nr. 6: hipodrom, d. Fl. Vișan.

Control nr. 7: podul Herăstrău (Jianu).

Oficialii cursei sunt d-nii : comisari de parcurs: D. Drugeanu, Gh. Morărus, M. Carlaont; judecător de sosire d. V. Stănescu; starter d. Gh. Morărus; cronometror d. D. Drugeanu.

Premiile crossului ciclo pedestru de deschidere sunt următoarele: primii trei clasați nelicențiați vor primi câte un obiect dela magazinul „El“, iar următorii 2 câte o diplomă; primii trei clasați dintre licențiați vor primi câte un obiect dela magazinul „El“.

Inscrierile se primesc până în ziua de Sâmbătă 2 Martie a. c. ora 20 la sediul F. R. C. din calea Victoriei 29 etajul 3.

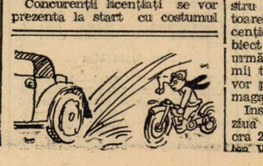

ATLETISM

Duelul Harbig-Lanzi a adus dominația europeană în cursele de 400 și 800 m. plat

Un interesant istoric a recordurilor și al cuceritorilor

II

Timpurile stabilite de Rudolf Harbig pe 100 m. 10 s. 66/10, 21 s. /10 pe 200 m., ne dă confirmarea și fac din el specialistul-ip al alergătorului modern de sprint prelungit.

Germanul a parcurs distanța de 800 m. în 1 m. 46 s. 6/10 și 400 m. în 4' s. 0, tăind astfel americanilor unul dintre cele mai scumpe recorduri, americanilor cari făcuseră din limita cursei de 400 m., tradiția lor.

Dar în acelaș timp trebuie să recunoaștem că meritul nu este exclusiv al lui Harbig, protagonistul nici a lui Gerschler, antrenorul său față de care trebuie să recunoaștem multe.

Principalu artificiu al rezultatelor germanului e mai degrabă italianul Mario Lanzi, fără îndoială „numărul doi“ mondial pe 400 m. după Harbig, care nu a avut decât nenorocul : acea de a alerga în epoca lui Harbig.

Puternicul atlet din Novara a constituit puternicul factor decisiv într-o stabilirea susciatelor isprăvi. De fiecare dată el a plecat în plină viteză trecând în celebrul „800 m. dela Milano“ 400 m. în 52 s. 6, forțând alura apoi la 600 m. căutând a evada de lângă omul care îl urmi învins în linia de sosire, când germanul l-a depășit după 720 m. parcurși.

Tot Lanzi a fost acela care i-a asigurat germanului Harbig al doilea record mondial pe 400 m. în 46 s. 0, cu o plecare de „vezo“ sprinteur, devorînd primii 200 m. în 21 s. 7, forțând apoi alura disperat la 300 m., pentru a cuceri rezultatul după care era însetat : să-l bată pe Harbig, cedând apoi ca și altă dată la Milano cu 50 m. înainte de sosire, în fața finalului irezistibilului Harbig.

Deobiceiu germanii au detestat recordurile mondiale pe 800 m., 880 yarzi și o milă deținute de Sidney Wooderson. Numai o întâmplare fericită a făcut ca gloria englezului să treacă pe seama lui Harbig. Nu a fost o cursă pregătită cu minuțozitate, ci o cursă în care s'a consumat energie cu un scop bine definit : stabilirea unui nou record.

Este clar că un atlet bun trebuie să-și mențină sistemul său, o alură uniformă, chiar când adversarii săi îi impun un sistem divers.

Să luăm cursa dela Milano : patru oameni pe pistă, nicio dificultate de a-ți asigura o poziție, un om care conduce într'o alură susținută (Lanzi), un altul care îl urmează 700 m..., pas cu pas, pentru ca apoi să-l depășească în sbor irezistibil.

Eu consider obținerea recordului lui Harbig cu mai puțină dificultate decât acela a lui Wooderson.

Pe de altă parte trebuie să notez în favoarea tezei mele, că Arena dela Milano are pista de 500 m., deci numai trei turnante — și un patru pe 800 m. Evident trebuia un om extraordinar ca Harbig, pentru a-l urmări pe îndrăcitul Lanzi ; dar germanul avea dela sine, la Milano, toate avantajiile ce iace nu diminuează valoarea superbei curse.

Dar e drept a ține seama de recordurile lui Lovelok sau ale lui Hampson, obținute într'un final olimpic contra unor oameni de o clasă sensibil egală, unde lupta pentru a prinde poziție „liniștită“, și atletul era preocupat mai ales de titlul olimpic și nu de record.

Acestea fiind spuse, recunoaștem rapidul progres făcut de Lanzi în cursul unui singur an, mai ales că în 1938 nu alergat 400 m. decât în 48 s. 2 pentru a trece anul acesta la 46 s. 7. O ameliorare de o secundă și jumătate pe 400 m., e enorm. Astfel Lanzi a cucerit acea viteză și acel final care îi lipseau alergând numai pe 400 m.

Anul acesta a alergat mai multe curse de 400 m. decât de 800 m.

Acest caz nu e izolat, pentrucă în majoritatea cazurilor specialiștii pe 800 m. tind totdeauna a fi mai mult sprinteri decât demifondiști, cum s'a observat acum câțiva ani. Eu cred că nu vom mai revedea un Cunningham, recordman pe 800 m. și o milă, un dr. Peltzer pe 880 yardzi și 1.500 m., sau un Wooderson pe 800 și 1.000 m.

Cursa de opt sute aparține în prezent alergătorilor de 400 m., decât celor de 1.500 m. Transformarea începută cu succes de Ben Eastmann, recordman mondial pe 440 și 880 yardzi, găsește în Harbig și în adversarii săi din anul 1939, o strălucită confirmare a acestui principiu.

Neo recordmanul mondial pe 800 m. și 1.500 m., a învins într-o altele vechiul record al dr. Peltzer pe 500 m. cu 1. m. 01 s. 7 (recordul mondial aparține totuși americanului Ray Mallot cu 1 m. 01 s. 5) și îl cred capabil să atace cu succes ultimul record mondial în posesia francezului Ladoumegue : acela pe 1 km. care e din 1930 de 2 m. 23 s. 6.

Ladoumegue trecuse atunci 800 m. în 1 m. 54 s. 0 ; Harbig ar fi putut foarte bine să realizeze 1 m. 52 s., cu posibilitățile sale de a termina cu viteză, ca să-i fi putut a-i permite de a obține un 2 m. 20 s. pe 1.000 m., timp pe care o repet, intră în posibilitățile germanului.

Aruncând o privire asupra rezultatelor obținute pe 800 m. de vedetele mondiale în cursul sezonului trecut, suntem obligați a constata un net declin a americanilor, pe o distanță în care erau obișnuiți a bria.

(Va urma)

Cross-Country

ȘTIRI

● *Viforul Dacia* anunță pe toți atleții săi și alergătorii de cross-country, că sunt rugați a lua parte la antrenament Duminică 3 crt. la ora 11 a. m. pe terenul său din Parcul Sportiv al Sectorului 1 Galben.

Ședința va fi condusă de d. prof. Aurel Lupan, ajutat de internaționalul Gheorghe Necula.

Se pune în vedere tuturor cross-menilor că li s'a interzis orice participare în vre-un cross organizat de altă grupare sportivă fără asentimentul conducerii secțiunii.

Orice abatere va fi sancționată.

RUGBY

Dela Tennis Club Român

Tennis Club Român secția de rugby, convoacă pentru Duminică 3 Martie 1940, la orele 9 a. m. pe terenul clubului din str. M. Kogălniceanu (lângă strandul Bragadiru) toți jucătorii tuturor categoriilor în vederea antrenamentului. Dat fiind că sezonul de rugby începe în mod irevocabil în ziua de 10 Martie 1940, jucătorii sunt rugați a nu absenta la acest antrenament, dat fiind că echipa pentru primul joc de campionat se va face în funcțiune de acest antrenament.

Tot odată sunt rugați a fi prezenți și d-nii membri ai comitetului următor ca după antrenament să se țină ședința pentru formarea echipei.

ȘTIRI

● „Asociația „Victoria“ convoacă secțiile de rugby și atletism pentru Duminecă 3 Martie orele 10 dim. și pentru orele 15 d. a. pe toți membrii săi pe terenul „Velodrom“ pentru antrenamentele generale.

SPORTURI DE IARNĂ

De pe ghiață...

Dupăce în primul match a terminat la egalitate (4:4), selecționata orașului Milano a dispus de Riessersee cu 5:2 (2:0, 1:1, 2:1).

Buletin meteorologic sportiv

Oficiul național de turism, serviciu circulației turistice, comunică următorul Buletin meteorologic Sportiv, după datele zilei de 1 Martie 1940 :

BUȘTENI : Grosimea zăpezii 25 cm., timp frumos. Temperatura —2°. Zăpadă udă, nefavorabilă pentru sky și ascensiuni. Vizibilitatea 10 km.

CASA BABELE (Bușteni) : Zăpadă peste 1 metru. Timp frumos. Temperatura —6°. Zăpadă întărită, nefavorabilă pentru sky și ascensiuni. Vizibilitatea 50 km.

POIANA BRAȘOV : Grosimea zăpezii 50 cm., timp frumos. Temperatura —1°. Zăpadă udă, favorabilă pentru sky și ascensiuni. Vizibilitatea 10 km.

CRISTIANUL MARE (Postăvaru) : Grosimea zăpezii 85 cm. azi la ora 9 lapovița. Temperatura —6°. Zăpadă udă, favorabilă pentru sky și ascensiuni. Vizibilitatea 50 m.

PIATRA MARE ȘI BOLNOC : Grosimea zăpezii 80 cm., azi la ora 9½ era lapovița. Temperatura —6°. Zăpadă udă, favorabilă pentru ski și ascensiuni. Vizibilitatea 50 m.

PREDEAL : Grosimea zăpezii 29 cm., cerul pratial acoperit. Temperatura 0°. Zăpadă întărită, favorabilă pentru sky și ascensiuni. Vizibilitatea 10 km.

SINAIA : Grosimea zăpezii 35 cm., cerul parțial acoperit. Temperatura 0°. Zăpadă cu crustă întărită, favorabilă pentru sky, dar nefavorabilă ascensiunii. Vizibilitatea 4 km.

VATRA DORNEI (Pârcul Științii) : Grosimea zăpezii 19 cm., cerul complet acoperit. Temperatura 0°. Zăpadă udă, favorabilă pentru ski și ascensiuni. Vizibilitatea 4 km.

CABANA SUHARD (Vatra Dornei) : Grosimea zăpezii 48 cm., timp cu ceață ce are tendință să dispară. Temperatura —1°. Zăpadă udă, favorabilă pentru sky și ascensiuni. Vizibilitatea 500 m.

CICLISM

S'a stabilit programul Balcaniadei cicliste

F. R. C. și-a ales comitetul federal

Comitetul federal F. R. C. întrunit în seara de Joi 29 Febr. a luat următoarele hotăriri :

1. In urma adunării generale ordinare, se constitue comitetul federal după cum urmează :

Președinte, d. Vasile Canarache, numit.

Vicepreședinți: d. căp. Const. Zamfiropol, ales și d. ing. Al. Stoidnovici, ales.

Secretar federal, d. ing. Aurel N. Lascu, numit.

Cassier general, d. Corneliu Turcaș, ales.

Membri: căp. C. Aslan, ing. Dum. Drugeanu, numiți; d-rii ing. Ștefan Ionescu, Aurel Dinu și Ion Pătrășescu, aleși.

2. Ca urmare a celor stabilite în adunarea generală, comitetul federal procedează la constituirea comisiei tehnice a președinților de grupări din Capitală, la care pot lua parte și președinții de grupări din provincie.

Deciziunile acestei comisiuni au un caracter numai informativ pentru F. R. C. și organele sale. Comisiunea nu are gestiune.

Ședințele comisiunii tehnice a președinților de grupări se țin numai în prezența a jumătate plus unul din numărul total de grupări din București.

Toate hotărîrile care urmează să fie supuse F R C se iau cu majoritatea voturilor celor prezenți

Domnii președinți ai grupărilor din provincie care iau parte la ședințe au aceleași drepturi și voturi ca și membrii din Capitală.

Membrii comitetului feredal pot lua parte la ședințele comisiunii tehnice, fără a avea vot sau cuvânt hotărîtor. Comisiunea se va întruni odată pe săptămână, cel puțin, numai la sediul F. R. C.

Ea se va ocupa de chestiunile tehnice în legătură cu cursele cicliste, făcând propuneri comitetului federal în ordine cazuri va crede că ar fi necesar pentru buna lui mers al ciclismului.

Convocarea membrilor comisiei se face în scris sau prin ziare, de către președintele comisiunii tehnice.

Comisia va avea un birou de 3, compus din: un președinte, un vicepreședinte, un secretar.

In lipsa președintelui, vicepreședintele conduce lucrările comisiei.

Comisia trebue să ție un registru de procese verbale și să facă cunoscut comitetului federal hotărîrile sale în termen de trei zile de când ele au fost luate.

Biroul comisiei tehnice este numit anual de comitetul federal.

Pentru anul în curs se numesc domnii : Titi Mociornița, președinte; Vasile Constantinescu, vicepreședinte; inginer Carol Szabados, secretar; iar membri toți d-nii președinți ai grupărilor.

Prima convocare a comisiunii președinților de grupări se face de către comitetul federal pentru ziua de Marți 5 Martie ora 19, la sediu F. R. C.

BALCANIADA

3. Se ia act de răspunsurile țărilor balcanice, favorabile organizării Balcaniadei în zilele de Paști, se hotărăște în principiu mentinerea programului din Septembrie 1939, referitor la Congres, solemnități, banchete, etc., precum și la programul sportiv, cu diferența schimbări datelor și acomodării curselor la aceste date noi.

In prima zi de Sf. Paști (Duminică 28 Aprilie) va avea loc deschiderea solemnă a Balcaniadei cu primele încercări pentru campionatul balcanic de viteză și desfășurarea campionatului balcanic de demifond pe pista velodromului din șoseaua Olteniței.

A 2-a zi de Sf. Paști (29 Aprilie), zi de exclusivitate, vor avea loc: campionatul balcanic de viteză (finalele), campionatul balcanic de urmărire, și americană.

A 3-a zi (30 Aprilie) se organizează o reuniune specială, pe velodrom, întrecerea echipelor orașelor Athena, Ankara, Belgrad, Sofia și București.

1 Mai: Campionatul balcanic de fond, pe șosea, și sfârșitul Balcaniadei.

Comisiunea sportivă a primit mandat să pună la punct detaliile tehnice și sportive ale tuturor curselor.

4. Comitetul constată cu regret că nu s'a putut constitui și întruni comisiunea de ciclo turism, dându-se mandat domnului președinte Vasile Canarache de a numi un nou presedinte cu care să alcătuiască această comisiune specială.

5. In unanimitate, comitetul primește propunerea d-lui președinte pentru numirea d-lui profesor de educație fizică Nicolae C. Oteleanu, fost campion regional ciclist, în comitetul federal. Cu vot consultativ, conform instructiunilor Străjii Țării, numire pentru care se va cere avizul forului superior.

REGIMUL ALERGATORILOR STRAINI

6. Se stabilește că alergătorii străini pot fi licențiați în România pe baza licenții federației respective sau — în cazuri excepționale, cum este cazul refugiaților polonezi — pe baza faptului de notorietate publică (campioni, participare la curse recunoscute, etc.) sau pe garanția a 3 membri ai F. R. C. care știu că respectivul fusese legitimat al țării sale. El nu pot concura la campionate naționale și nu pot participa în competițiuni în care culorile naționale sunt în joc.

ANTRENAMENTELE MECANICE

7. Se la act cu satisfacție de donațiunea de lei 10.000 a d-lui Foti Valerianos, pentru fondul necesar motocicletelor ce urmează să fie cumpărate pentru cursele speciale cu antrenament mecanic.

✱

8. Se numește o comisiune compusă din d-nii: ing. Stoidnovici C., Turcaș și Gh. Iliescu care să aprecieze din punct de vedere tehnic motocicletele ce urmează să fie cumpărate de F. R. C.

✱

9. D. prof. Oteleanu se însărcinează să prezinte în cel mai scurt timp F. R. C.-ului textul unui curs de educare generală pentru cicliștii sportivi, și ciclo-turiști, curs care să conțină următoarele 3 capitole :

I. Noțiuni elementare de anatomie și fiziologia corpului omenesc; higiena ciclistului; alimentație în ciclism.

II. Antrenamentul de viteză; antrenamentul de demi-fond; antrenamentul de fond; masajul și auto-masajul; despre rolul educației fizice în ciclism.

III. Definiția ciclo-turistului; descrierea bicicletei; avantagele higienice ale ciclismului; antrenamentul ciclo-turistului; alimentația și îmbrăcămintea ciclo-turistului.

10. Se hotărește ca atât acest curs cât și textele regulamentelor, să fie tipărite într'un volum special și pus la îndemâna ciclistilor, a ciclo-turiștilor și a grupărilor.

Deschiderea expoziției de fotografii a Oficiului național de turism

A șasea expoziție concurs de fotografii a Oficiului Național de turism, s'a deschis eri 1 Martie la orele 18 în Palatul din str. Wilson nr. 8, continuând o tradiție începută numai cu patru ani în urmă.

Organizatorii urmăresc pe aceastâ cale să scoată la iveală un material documentar fotografic, destul de prețios pentru propaganda turismului, creind totodată un imbold și un indreptar pentru cei cari simt pasiunea frumosului și îi atrage pitorescul acestei țări.

Grijele vremurilor prin care trecem au impiedicat pe mulți din cei ce ni se făcuseră cunoscuți în ultimii ani, să se înumere printre colaboratorii de azi.

Păstrând totuși o continuitate, această expoziție este o dovadă a trăiniciei frumoasei tradiții, care s'a putut infiripa din străduința celor ce și-au dat totdeauna concursul.

In numeroasa asistență, care a participat la deschidere, remarcăm prezența d-lor : M. Gunther ministrul Statelor Unite, Popescu Negreștj, ministru, I. Dragu, secretar general la propagandă, Fon Ritgen consilier de presă al legației germane, comandor Preda Fundăteanu, d-na și d. comandor Păunescu, Emanoil Bucuță, Fritz Pesternek directorul Oficiului turistic german, Schule atașat de presă, Petre Sterescu, d-na Mihaela Catargi, D. Paleologu, precum și d-nii : Paraschivescu, director general al Oficiului național de turism, Adrian Corbu director technic, inspector Octavian Liiacoveanu, d-na Constanța Nicolescu, d-na Poenaru Bordea, etc.

Expoziția rămâne deschisă în fiecare zi până la 15 Martie.

AVIAȚIE

Deschiderea cursului pentru formarea de instructori aeromodeliști

Ieri dimineață s'a deschis la centrul național de aeromodele din str. general Berthelot 10, un nou curs pentru formarea de instructori aeromodeliști. Aproape 40 de candidați, profesori comandanți străjeri și amatori s'au prezentat la acest curs care va dura până la 15 Martie c.

Candidații au vizitat atelierele și expoziția centrului fiind conduși de d. prof. Hangea, șeful secției de aeromodele F.A.R.R., care a rostit câteva cuvinte cozicionale.

Programul cursului cuprinde cursuri teoretice de specialitate, lucrări practice de atelier, în cadrul cărora se vor construi modele școlătoare.

La sfârșitul cursului, după un examen, noii instructori vor primi brevete și vor fi conducătorii cercurilor ce vor lua ființă.

Conducătorii cercurilor de aeromodele în ființă, cari nu au brevetul de instructor îl pot obține prezentându-se la 15 Martie la examen aducând cel puțin trei modele sburătoare de faze diferite construite personal, dintre care cel puțin unul să fie propulsor.

Azi, la Băneasa-Trap **PAGINA HIPISMULUI**

INCEP ALERGARILE CLASICE

Premiul Vera, prima alergare clasică a anului

Faptul de seamă al reuniunei de astăzi îl constituie prima alergare clasică din anul curent. Este vorba de premiul Vera, alergare în care vor fi aliniați: Floare, Eol, Tătăran, Barza și Columbus. Deși numai 5 concurenți, alergarea se anunță deschisă și probabil că va ocaziona o frumoasă luptă.

Altă încercare ce trebuie menționată este handicapul Cheer, deschis cailor cu record de 1.28 și mai iute. Interesul acestei alergări este sporit de împrejurarea că vor fi prezentați: Amilkar, Citronat Gordon, Sam Worthy și Prokator, elemente de reală valoare.

Pe program figurează nouă alergări, în majoritate atrăgătoare.

Cine va câștiga?

PREMIUL COMORIȘTE

Urganda stă pe două alergări foarte bune. Cum va pleca în fruntea plutonului și va fi astfel ferită de contactul cu adversarii ei, ar putea să facă un parcurs corect. Extra, deși îi dă 100 metri, se anunță periculoasă, întrucât deține valoarea maximă.

Indicăm: URGANDA.

PREMIUL CHILIA NOUA

Handicap, Eggy, Geisha și Giuditta sunt caii între care credem că se va da lupta pentru victorie. Cu valoarea bună, ultima are prima șansă. Cum însă nu se află într'o condiție acceptabilă și în plus nu se acomodează cu terenul moale, o vom trece pe planul al doilea. Dintre ceilalți, mai mult prin simplă impresie, îl vom reține pe cel dintâi.

Indicăm: HANDICAP, Eggy, Geisha.

PREMIUL CAID

Intrucât ultimele alergări ale lui Talaz sunt mediocre, iar Pock este sever penalizat vom alege câștigătorul între Pleava și Ben Hur.

Vom acorda o ușoară preferință armăsarului, pe considerentul că este mai corect.

Indicăm: BEN HUR, Pleava.

PREMIUL CALIMANEȘTI

Chilipir s'a comportat bine la reintrare. Dacă nu va greși, va fi greu de bătut. Principalii lui adversari sunt Aron, Garofița și Veturia, pe care îi recomandăm în această ordine.

Indicăm: CHILIPIR, Aron, Garofița.

PREMIUL VERA

Cu valoarea bună Barza are o șansă detașată. Cum însă reintră îi vom prefera caii cu formă recent verificată. Eol a făcut Miercuri o cursă excelentă, așa că deși are o situație mai grea, va fi favoritul nostru. Pentru locul al doilea Tătăran.

Indicăm: EOL, Tătăran.

PREMIUL CHEER

Amilkar, Citronat Gordon și Sam Worthy sunt greu de despărțit, după calcule. Noi vom merge cu pensionarul lui Cercasov, care a marcat o puternică revenire la buna condiție în ultimele două alergări.

Indicăm: CITRONAT GORDON, Sam Worthy.

PREMIUL COSMIN

Dacă Natașa nu ar reintra n'am ezita. Datorită acestui fapt facem rezervele cuvenite. Principalul ei adversar este Spic, deținător al unei perfecte condițiuni.

Indicăm: NATAȘA, Spic.

PREMIUL CISMIGIU

Rozina și Tais sunt principalii concurenți, întrucât pe Cina și Luminița nu se poate conta. Primele două iepe s'au întâlnit acum o săptămână. La 60 metri, victoria a revenit de puțin Rozinei. Cum de data aceasta se întâlnesc la 40 metri, revanșa apare ca probabilă.

Indicăm: TAIS, Rozina.

PREMIUL CINEL-CINEL

Alergarea se va petrece între Bețiv, Peter Gordon și Zvon. Vom înclina de partea lui Zvon, întrucât este un specialist al terenului moale.

Indicăm: ZVON, Bețiv.

CONCURENȚII DECLARAȚI OFICIAL

Premiul COMORIȘTE
Performanță — 13.000 lei

Urganda	2160 Zabelin
Dudu Gordon	2180 Gaidaev
Extra	2260 Pavlic

Premiul CHILIA NOUA
Condiție — 15.000 lei

Handicap	1760 Borisiac
Eggy	1760 Drăgotescu
Geisha	1760 V. A-sky
Mohor	1760 Gaidaev
Zenit	1780 Fischer
Ostaș	1780 Pavlic
Giuditta	1800 T. Marcu
Ciclop	1800 Drăgotescu

Premiul CAID
Record — 18.000 lei

Talaz	2100 Dumitrescu
Pleava	2120 Dobrescu
Ben Hur	2140 Tassopol
Pock	2160 Gaidaev

Premiul CALIMANEȘTI
Condiție — 15.000 l

Chilipir	1620 Crotenco
Mișu	1620 Brânzea
Garda	1640 Raymer
Veturia	1640 V. A-sky
Baba Dochița	1640 Ghinea
Garofița	1660 Dobrescu
Atlantida	1660 T. Marcu
Aron	1660 Gram
As. Worthy	1660 Coroi

Premiul VERA
Condiție — 31.000 lei

Barza	1600 Pavlic
Columbus	1620 Grunwald
Tătăran	1640 Gram
Floare	1660 Drăgotescu
Eol	1660 Dobrescu

Premiul CHEER
Handicap — 21000 lei

Champion	1700 Ghinea
Sam Worthy	1720 Corol
Prokator	1720 Grünwald
Nation	1720 Crotenco
Blondella	1720 T. Marcu
Citr. Gordon	1800 Cercasov
Amilkar	1820 Gaidaev

Premiul COSMIN
Record — 1t.000 lei

Taina	1700 T. Marcu
Natașa	1720 Cercasov
Spic	1720 Ghinea
Ducesa	1760 Tassopol
Kanada	1780 Gaidaev

Premiul CIȘMIGIU
Handicap — 13.000 lei

Lin	2100 Voronin
Luminița	2100 Gaidaev
Cina	2120 Tassopol
Rozina	2160 Ghinea
Tais	2200 Pavlic

Pr. CINEL CINEL
Handicap — 15.000 lei

Lugoj	2140 Tassopol
Tufănica	2160 Gaidaev
Bețiv	2160 Szabo
Durdulia	2160 Corol
Peter Gordon	2160 Crotenco
Zvon	2180 Grünwald

Azi la Băneasa-Trap

— REUNIUNEA de azi va începe la ora 14.15 precis.

— JOCUL AUSTRIAC va începe astăzi cu miza inițială de 30.000 lei și va porni din a treia alergare, premiul Caid.

— EVENTUL va funcționa în următoarele alergări: *a doua cu a treia* (premiile Chilia Nouă, Caid); *a treia cu a patra* (premiile Caid, Călimănești); *a cincia cu a șasea* (premiile Vera, Cheer); *a șasea cu a șaptea* (premiile Cheer, Cosmin).

DIVERSE

JOCKEY CLUBUL va publica, în cursul lunei viitoare, un nou volum al stud-bookului românesc, lucrare de care se simțea nevoie în ultimul timp

— MAGNET va sosi înantrenament la A Romanes zilele acestea

— AU MAI FOST înscriși la monta lui Son in Lowe iepele: Haimana și Joița

— IN CURSUL SAPTAMANII VIITOARE vor intra în antrenament la W. Gill patru pensionari ai d-lui B. Catargi aceștia au iernat la Măgureni.

— LUNI 4 MARTIE se face a doua înscriere în handicapurile Alex. Marghiloman și I. Marcenco.

— ASTAZI se fac la secretariatul Societății Hipice Române de Trap. retragerile în alergările de Miercuri 6 Martie.

PRESA ȘI ALERGĂRILE DE AZI

ZIARELE	Premiul Comoriște	Premiul Chilia Nouă	Premiul Caid	Premiul Călimănești	Premiul Vera	Premiul Cheer	Premiul Cosmin	Premiul Cișmigiu	Premiul Cinel Cinel	
Universul Sport	Urganda	Handicap Eggy	Ben Hur Pleava	Chilipir Aron	Eol Tătăran	Citr. Gordon Sam Worthy	Natașa Spic	Tais Rozina	Zvon Bețiv	
Gazeta Sporturilor	Urganda	Handicap Eggy	Pleava Ben Hur	Chilipir Aron	Tătăran Eol	Sam Worthy Citr. Gordon	Spic Natașa	Tais Rozina	Zvon Bețiv	
Universul	Dudu Gordon	Giuditta Ciclop	Pock Ben Hur	Veturia Aron	Floare Columbus	Citr. Gordon Nation	Taina Natașa	Rozina Tais	Bețiv Zvon	
Curentul	Extra	Geisha Eggy	Talaz Pock	Garofița Chilipir	Tătăran Barza	Gr. Sterea Prokator	Spic Taina	Tais Cina	Peter Gordon Zvon	
România	Urganda	Geisha Mohor	Ben Hur Pleava	Chilipir Aron	Eol Tătăran	Sam Worthy Citr. Gordon	Spic Natașa	Tais Rozina	Peter Gordon Bețiv	
Timpul	Urganda	Geisha Zenit	Pleava Ben Hur	Chilipir Baba Dochița	Columbus Tătăran	Citr. Gordon Sam Worthy	Spic Kanada	Tais Luminița	Peter Gordon Durdulia	
Ordinea	Urganda	Handicap Giuditta	Pleava Ben Hur	Veturia Aron	Floare Eol	Citr. Gordon Amilkar	Spic Natașa	Tais Luminița	Lugoj Bețiv	
Seara	Urganda	Handicap Geisha	Pleava Ben Hur	Chilipir Atlantida	Columbus Tătăran	Sam Worthy Citr. Gordon	Spic Kanada	Tais Rozina	Peter Gordon Bețiv	
Semnalul	Urganda	Mohor Handicap	Ben Hur Talaz	Aron Veturia	Tătăran Columbus	Citr. Gordon Amilkar	Spic Ducesa	Tais Cina	Zvon Lugoj	
Evenimentul	Extra	Eggy Geisha	Pleava Talaz	Aron Veturia	Tătăran Floare	Sam Worthy Amilkar	Spic Taina	Cina Tais	Tufănica Lugoj	
Cei mai indicați	**Urganda 7 Extra 2 Dudu Gord. 1**	**Handicap 4 Geisha 3 Mohor 1 Eggy 1 Giuditta 1**	**Pleava 5 Ben Hur 3 Pock 1 Talaz 1**	**Chilipir 5 Aron 2 Veturia 2 Garofița 1**	**Tătăran 4 Columbus 2 Eol 2 Floare 2**	**Citr. Gordon 5 Sam Worthy 4 Gr. Sterea 1**	**Spic 8 Natașa 1 Taina 1**	**Tais 8 Cina 1 Rozina 1**	**Peter Gord. 4 Zvon 3 Lugoj 1 Bețiv 1 Tufănica 1**	

HIPISM

Mâine, la Băneasa-Trap

Se va disputa Premiul Th. Eliad
prima alergare clasică deschisă vârstnicilor

Reuniunea ce se va desfăşura mâine după amiază pe hipodromul Băneasa-Trap are drept cap de afiş premiul Th. Eliad, alergare care comportă două eliminatorii şi o finală. Este prima alergare clasică din acest an care este deschisă cailor de patru ani şi mai sus.

Probabil că vor reintra, cu această ocazie, câteva dintre elementele de frunte ale trapului nostru ca: Petruş, Gruia, Ninon, Kundry şi Roland D, cari alături de Gondolat II, Hannibal II, Antrag, Havana şi Szeged probabil că vor oferi o pasionantă întrecere.

Din restul programului trebue să menţionăm premiul Balada în care probabil că vor reapare: Yoly, campioana trei anilor, Avion şi Chiquita.

CONCURENŢII PROBABILI

Premiul BISTRIŢ
Condiţie (1/1) — 13.000 lei

Domnia	1680	0
Dracu	1680	Ghinea
Uraca	1680	Zabelin
Şoimu	1680	Raymer
Cimbric	1700	0
Sulfina	1700	A-sky
Union	1700	Dobrescu
Zanoza	1700	Thal
Uliu	1740	Pavlic
Princ. Axtell	1760	Corol
Speranţa	1780	Iurca
Miriştea	1800	?
Puşa	1800	0

Premiul BERZOVINA
Condiţia — 18.000 lei

Benito H. P.	2140	0
Ieroşca II	2160	Drăgotescu
Zenit	2160	0
Voinţa	2160	Gaidaev
Nation	2180	0
Aluniş	2180	Fischer
Catinca	2180	Ghinea
Spic	2180	0
Pock	2200	Gaidaev
Kanada	2220	0
Havana	2240	0

Premiul BALADA
Condiţie (1/2) — 15.000 lei

Garofiţa	1580	0
Vatel	1580	0
Veturia	1580	0
Chiquitta	1600	Grünwald
Victor	1600	Corol
Câmp	1600	Drăgotescu
Arama	1620	0
Voinicu	1620	A-sky
Avion	1640	Pavlic
Fugar	1640	0
Joly	1680	Gaidaev

Premiul TH. ELIAD
Record — 154.000 lei

Gaby M.	1720	Crotenco
Kundry	1740	Dobrescu
Szeged	1740	Tassopol
Sam Worthy	1740	?
Katy Caid	1740	Corol
Prokator	1740	0
Blondella	1740	T. Marcu
Ninon	1760	?
Gruia	1760	0
Petruş	1760	?
Havana	1760	A-sky
Roland	1780	Grünwald
Antrag	1780	Grünwald
Hanibal II	1780	Gaidaev
Gondolat II	1800	Gaidaev

Premiul COMRAT
Handicap — 13.000 lei

Cina	2100	0
Puşa	2120	Borisiac
Zgomot	2140	0
Primăvara	2140	Gaidaev
Giovinezza II	2160	Podoleacov
Tais	2160	0
Pan Worthy	2160	0
Ialpug	2160	Grünwald
Makrele	2200	?
Peter Gordon	2220	0
Bandit II	2220	Pavlic
Răsura	2220	0

Premiul CLUCEREASA
Handicap — 13.000 lei

Cimbric	1700	Iurca
Domnia	1700	Lucan
Franţ	1700	Dobrescu
Ikar	1700	Borisiac
Voevod	1720	0
Kirasa	1720	Gaidaev
Dreapta	1720	Raymer
Victoria	1720	?
Vatel	1740	0
Lin	1740	0
Năluca	1740	Tassopol
Nocica	1760	0
Dulcinea	1760	Thal
Uria	1760	Zabelin
Miorita	1760	0
Luminiţa	1780	0
Bănuţa	1800	T. Marcu
Speranţa	1820	0
Furor	1820	0

Premiul CĂIUŢ
Handicap — 15.000 lei

Lugoj	2100	0
Tufănica	2120	Gaidaev
Livada	2120	Toderaş
Dexter Han.	2140	Cercasov
Geisha	2140	0
Busuioc	2140	Ghinea
Zvon	2140	0
Sultana	2140	Zabelin
Mura	2160	Drăgotescu
Dolly Worthy	2160	Crotenco
Benito H. P.	2160	Fischer
Bruma II	2200	Lucan
Nation	2220	0

Băneasa Trap; Ziua 19-a, Miercuri 6 Martie 1940
— INSCRIERI —

Premiul COPAL
Handicap — 13.000 lei

1620 Comtesse Worthy, Cimbric Ikar, Chiabur, Domnia, Dracu, Victoria
1640 Dreapta, Garofiţa, Veturia, Baba Dochiţa
1660 Chilipir, Atlantida
1680 Năluca, Dreapta, Cartuş, Zanoza
1700 Nocica, Vatel, A 1, Dulcinea, Uria, Câmp, Miorita
1720 Bănuţa, Voinicu
1740 Chiquita, Nicevo, Cina, Ulm, Fugar
1760 Speranţa, Prncesse Axtell, Musculiţa, Ciuleandra
1780 Avion, Rozina, Puşa
1820 Columbus

Premiul BARCELONA
Handicap — 13.000 lei

2100 Primăvara
2120 Zgomot, Giovinezza II
2140 Tais, Pan Worthy, Ialpug
2160 Clifford Hanover, Makrele, Lugoj
2180 Harry Boy, Elena, Peter Gordon, Răsura
2200 Taina, Domnica, Sultana, Sultan II, Bandit II
2220 Dexter Hanover

Premiul BIEN-AIMÉE
Handicap — 15.000 lei

1700 Leu, Carol Hanover, Eggy, Geisha, Zvon
1720 Natasa, Handicap, Dolly Worthy, Ciclop, Sonia Worthy, Sorvaneţ, Ieroşca II, Benito H. P., Zenit, Voinţa, Kamaa
1740 Giuditta, Talaz
1760 Champion, Edith, Hercegno
1780 Kitty Clair, Sam Worthy, Katy Caid, Pock, Prokator, Nation, Blondella
1800 Pandur, Kanada
1820 Ninon

Premiul CÂMPIA TURZII
Condiţie (1/1) — 13.000 lei

1600 Caraula, Wanda, Darling Worthy, Nineta, Vardar
1640 Sever
1660 Franţ, Mişu
1680 Chiabur
1720 Veturia, Baba Dochiţa
1800 Atlantida

Premiul COJOCNA
Condiţie (1/1) — 13.000 lei

2100 Vampa, Dracu Ikar, Şoimu
2120 Uraca, Dreapta, Miorita, Sulfina, Union
2140 Nocica, Năluca, Zanoza
2160 Ulm
2200 Bănuţa, Princesse Axtell, Ciuleandra
2220 Puşa
2240 Musculiţa, Prinţ Worthy
2300 Rozina
2400 Taina

Premiul BANRICA
Condiţie — 13.000 lei

2140 Aventurier, Carol Hanover, Zgomot, Primăvara
2160 Kismet, Benito H. P., Păduret II
2180 Zarzăr, Taina, Tufănica, Harry Boy, Dolly Worthy, Tais, Lugoj, Pan Worthy
2200 Handicap, Giuditta, Busuioc, Ciclop, Sonia Worthy, Pinkerton, Zenit, Kamaa, Peter Gordon, Ostaş, Eol, Diadia Lul, Bandit II
2220 Durdulia, Zvon, Voinţa, Răsura, Paj Axtell, Jack
2240 Catinca
2260 Bruma II, Spic

Premiul BANDI

2120 Petruş, Giuditta, Sultana
2140 Ieroşca II, Gruia, Katy Caid, Pock
2160 Sam Worthy, Nation, Havana, Dorka
2180 Blondella, Catinca
2200 Champion
2240 Kanada
2260 Gondolat II

Premiul BROKAT
Performanţă — 13.000 lei

1700 Peter Volo
1720 Cina, Rozina, Princ. Axtell, Prinţ Worthy
1740 Avion, Giovinezza II, Puşa, Urganda
1760 Miriştea, Tais, Pan Worthy, Ialpug., Dudu Gordon Columbus
1780 Taina, Brenn, Peter Gordon, Eol, Diadia Lul, Paj Axtell
1800 Domnica, Mohor, Sultan II, Tătăran
1820 Sonora, Extra, Spic, Ulis

Premiul CAPITOL
Record — 15.000 lei

1700 Joly, Durdulia
1720 Domnica, Eggy, Betiv, Geisha, Harry Boy, Elena, Sultana, Ostaş
1740 Aventurier, Natasa, Handicap, Dolly Worthy, Sonia Worthy, Sorvaneţ, Sonora, Zenit, Voinţa, Aluniş, Sultan II, Extra, Spic
1760 Gaby M., Giuditta, Talaz, Ciclop, Bruma II, Benito H. P., Rota, Kamaa, Isabela
1780 Ktty Clair, Hercegno, Nation, Blondella, Pleava, Ben Hur
1800 Brebenea

VOLLEY BASKET-BALL

Matchurile de Duminică din sala „Inainte"

VOLLEY-BALL FEMENIN
MATCHURI AMICALE

Sportul Studenţesc — Caraiman. Arbitru Cezar Iosif, ora 16.

VOLLEY BALL MASCULIN
CUPA „AVANTUL SPORTIV"

Avântul Sportiv — Sportul Studenţesc, ora 11, arb. Andronache Aurel.

Venus — Aurora O. C. B., ora 16.30, arb. Donici Al.

Bonaparte — Macaby ora 18, arb. Francisc Marinescu.

CUPA „CEZAR IOSIF"
INCEPATORI

Victoria — Cometa, ora 9, arb. Grigorescu Constantin.

Telefoane — Stadiul Român, ora 9,30, arb. Cârlig Romulus.

A. S. C. J. — Venus, ora 14.30, arb. H. Surmeyan.

Fortuna 1940 — Caraiman, ora 15, arb. Lt. Cârâc.

Monitorul Oficial — Sportul Studenţesc, ora 18,45, arb. Tipărescu Al.

Craiu Nou — A. S. F. B. U., ora 19.15, arb. Platon.

Săgeata — Tirul, ora 19.45, arb. C. Gaspar.

BASKET BALL MASCULIN
AMICALE

Radu Vodă — Tirul, ora 10, arb. D. Marinescu, asist. Dan Ionescu şi Ionescu M.

V. S. C. — Aurora O. C. B., ora 11.45, arb. Andronache, asist. Andronescu V. şi Tatalovici Duşan.

Juventus — Caraiman, ora 8, arb. David, asist. Abazian R. şi Romulus Cârlig.

BASKET BALL FEMENIN
CUPA D. PLOPŞOREANU

Sportul Studenţesc — Aurora O. C. B., ora 11.45, arb. Avachian, asist. Kestandi şi Anna Agapie.

Viforul Dacia — Bonaparte, ora 17.30, arb. C. Riegler, asist. C. Hochung şi Popescu.

La sfârşitul celor două competiţii de volley-ball

Avântul Sportiv,
o echipă încă tânără, dar cu veleităţi legitime

Competiţiile din ultima vreme au ridicat pe primul plan o echipă proaspăt reorganizată, Avântul Sportiv. Inceputul a fost făcut în ultimul campionat al categoriei a II-a, pe care l-a câştigat şi a fost perfectat în ediţia a II-a a cupei „Inainte", unde Avântul a fost un adversar foarte serios pentru echipa finalistă, Telefon Club, singura de care a fost învins.

Sezonul de toamnă a fost şi el de bun augur, căci Avântul reuşeşte să câştige cupa „Petre Angelescu" a categoriei onoare, dispunând în finală de Macabi.

Aceste antecedente destul de strălucite au făcut ca participarea lui în cupa „prof. D. Ionescu" să fie aşteptată cu destulă curiozitate, căci faptului de a avea o echipă bună, se adaugă şi elanul ce caracterizează pe jucători.

Debutul şi întreaga comportare nu au deziluzionat pe nimeni „vişiniii" dominând cu autoritate în seria respectivă şi reuşind să se claifice în finală după ce dispune în match de baraj de acelaş Macabi, ce-i făcuse zile grele în cupa de toamnă.

Singur faptul de a ajunge în această finală este destul de elocvent. La ce să mai adăugăm şi alte calificative? Adversarii puternici, pe cari i-a înfruntat şi i-a învins, au simţit din plin o superioritate din multe privinţe.

ECHIPA FARA LIPSURI

Analizând acum câteva din calităţile Avântului, vom remarca în primul rând că a fost în toate competiţiile din ultimul an o echipă fără lipsuri.

Pentru a nu se înţelege greşit natura acestor lipsuri, precizăm că ele se referă la prezenţa echipei totdeauna în formaţie completă, iant cu care nu se poate lăuda nici o altă echipă.

Seriozitatea cu care au jucat tot timpul, deasemenea trebueşte adăugată la capitolul calităţilor, alături de serioasa pregătire, cărora li s'au supus cei şase jucători. Deoarece toate acestea, enumerate mai sus, ies oarecum din comun, le vom căuta o explicaţie. Aceasta este dragostea faţă de acest joc. Intr'adevăr „cei şase" sunt nişte pasionaţi ai volley-ballului în adevăratul înţeles al cuvântului. Deşi se învârtesc intr'un mediu „vleiat" de frumuseţea unui alt sport, basket-ballul, ei nu au putut fi până acum corupţi şi au rămas mai departe nişte **volley-balliști fanatici.**

Departe de a fi un defect, acest fapt este o altă mare calitate cu care numai Avântul se poate lăuda.

Dar alături de calităţile puţin obişnuite, remarcăm şi altele. Astfel, echipa posedă o tactică, adoptată după calităţile jucătorilor, făcând schimbări de passe minunate şi în acelaş timp foarte eficace. In plus, fiecare din cei trei trăgători are un stil absolut particular, care face ca paratul să fie destul de dificil. Această ultimă calitate a fost folosită de Av. Sportiv în toate matchurile, afară de cel mai important: finala, unde adversarul îl cunoştea prea bine şi de unde trăgătorii „vişinii" erau de neparat, au fost regulat victime ale „**blocusului**" advers.

Elanul se adaugă tuturor acestora, şi a contribuit mult la obţinerea rezultatului.

Dar corpul omenesc este şi el ca ori care altă maşină. Are şi el perioade critice alături de cele strălucite. De această lege fatală nu a scăpat nici această minunată echipă şi astfel ca s'a văzut tocmai în matchurile principale cu motorul „gripat", câţiva jucători fiind într'o formă mai puţin strălucită.

Defecţiunea a contat mult, factura jocului prestat fiind scăzută, iar rezultatele mai puţin mulţumitoare.

Dar ghinionul nu s'a oprit aici. Al doilea finalist Venus, a jucat mai bine ca de obiceiu şi iată că după munca titanică, Avântul Sportiv trebue să se mulţumească numai cu titlul de finalist, care, însă, nici el nu este de dispreţuit.

JUCATORII

Am spus că principala calitate a Avântului a fost prezenţa, la toate matchurile, cu echipa completă. Am insistat asupra valorii acestui fapt, dar mai adăugăm acum că el este şi mai meritos când ne gândim că nu au fost folosiţi pentru acest tur de forţă decât şase jucători.

Iată pe scurt prezentarea jucătorilor.

Dorel Scorţeanu este figura caracteristică a echipei, fiind cel mai pasionat jucător din volley-ballul bucureştean. Veşnic preocupat de joc, cu care se confundă chiar este sufletul echipei.

Tetu Romulus este unul dintre cei mai buni trăgători, având „bombe" puternice şi foarte scurte. Graţie săriturii excelente este greu de parat, eficacitatea lui fiind astfel foarte mare. Are însă un mic defect: e prea încrezut.

Gicu Constantinescu este cel mai bun jucător al echipei, deşi ocupă un post de ridicător. Are passe admirabile şi un foarte bun joc de fund.

Dan Plopeanu calcă pe urmele lui Gicu Constantinescu, dar nu l-a ajuns încă.

Oană Zamfirescu şi **Toma Lucian**, a treia pereche a echipei a fost foarte utilă, deşi în ultimele matchuri nu a funcţionat perfect.

— kronos —

Comunicat F. R. B. V.

Se aduce la cunoştinţa grupărilor de basket şi volley ball din F.R.B.V. că se prelungeşte termenul pentru depunerea actelor necesare conform deciziei Comitetului Federal, publicată în „Buletinul F.R.B.V." nr. 21, până la 15 Martie a. c.

Grupările cari nu vor respecta această decizie, vor fi suspendate automat.

Covaci învins la Paris de Momber

In aceeași gală El Houssine a învins pe Hernandez

Sâmbătă seara la Wagram, Covaci a boxat în ultim match al reuniunii cu francezul Momber.

Românul a pierdut la puncte, după un match, în care a arătat câteva lucruri frumoase.

Momber a boxat bine în linie și a surprins pe Covaci.

Primele două reprize au fost câștigate de Momber, care și-a urmat atacurile și în repriza a treia și a patra.

Covaci a avut câteva reacțiuni fericite în a cincea și a șasea, a șaptea repriză fiind egală.

In roundul al noulei, Momber a isbutit să spargă garda lui Covaci, lovindu-l violent. Faptul acesta îi aduce și victoria.

In aceiași seară a boxat și El Houssine care a bătut net la puncte pe Hernandez.

*

A doua zi la Central, nord-africanul Marcel Kid, campionul militar al Franței, a învins pe Temer, la puncte, după un match de zece reprize.

„Noul Derby" și „Noul Oaks" la Londra

LONDRA. — Jockey Club a decis în mod definitiv care vor fi cele două noui probe care să înlocuiască Derby-ul și Oaks dela Epsom. „Noul Derby" se va alerga la Newbury la 12 Iunie și „Noul Oaks" pe aceeași pistă în ziua următoare.

Derbyul a fost dotat cu un premiu de 2.000 lire. Primii trei sosiți își vor împărți rezultatul înscrierilor în felul următor: 85 la sută primul, 10 la sută al doilea și 5 la sută al treilea.

Oaks va fi dotat cu suma de 1.000 lire.

Italia va cere suspendarea Cupei Europei Centrale pe 1940

(Urmare din pagina I-a)

se va da mandat de cele ce va avea de propus și susținut.

CELELALTE ȚARI

In ce privește celelalte țări interesate, suntem în măsură să aducem câteva amănunte interesante, cu privire la modul cum fiecare privește cele două competițiuni.

Iată ce anunță o corespondență din Budapesta:

RASPUNSURILE LA CHESTIONAR AU SOSIT

Budapesta. — După deliberările și hotărîrile luate în cursul conferinței dela Budapesta, care s'a ținut luna trecută, federațiile participante în Cupa Europei Centrale și Cupa Internațională ar fi trebuit să răspundă până la 15 Februarie dacă și cu ce formulă ar participa la turneele în discuție.

După ultimele informații, primite zilele acestea, federația cehă a primit răspunsurile României, Jugoslaviei, Ungariei, Elveției și Germaniei.

Românii, ungurii și jugoslavii s'au declarat favorabili disputării Cupei Europei Centrale și, atât Budapesta cât și Belgrad, au propus — în plus — mărirea numărului echipelor participante dela 8 la 16.

Elveția, însă, a declinat invitația din cauza situației politice internaționale.

Și răspunsul Germaniei a fost negativ, dar a lăsat să se întrevadă posibilitatea de a lua parte — în schimb — în Cupa Internațională.

CATEVA PRECIZARI

Această corespondență impune unele complectări.

Elveția nu participă în C. E. C., dar va lua parte cu siguranță în Cupa Internațională.

Iar răspunsul Germaniei în ce privește C. E. C. închide definitiv calea echipelor vieneze spre Cupa Europei Centrale. Proectul reintroducerii Vienei trebue astfel, abandonat.

Cât despre echipele pragheze, participarea acestora rămâne tot atât de problematică și dependentă de situația internațională ca și până acum.

In fine, admiterea Germaniei în Cupa Internațională este posibilă, dar tot în funcție de situația internațională.

In concluzie: toate acestea fac din conferința dela Zagreb o întrunire de importanță capitală pentru soarta celor două competițiuni.

Gala dela Belgrad are loc și fără Cionoiu...

Belgrad, 1 (Radio). — Datorită intervenției federației jugoslave de box, gala de mâine seară dela Belgrad a rămas fără întâlnirea dintre Luca Popovici și românul Cionoiu, căruia nu i s'a mai permis să boxeze în Jugoslavia.

Gala însă, tot va avea loc. Organizatorul Al. Jivanovici a pus pe picioare în ultimul moment, un match Luca Popovici — Gepina.

*

N. R. — Cum se vede, gala are loc și fără Cionoiu.

Campionul nostru însă, speră că va putea boxa la Belgrad la 9 Martie. Trebuie să boxeze, pentru că a și încasat ceva din bursă.

Argentina a învins cu 3-0 Brazilia în finala Cupei Roca

SAN PAOLO. — Pe stadionul „Pallestra Italia", în fața a 40.000 de spectatori, echipele naționale de football ale Argentinei și Braziliei au disputat matchul decisiv pentru cucerirea Cupei Roca. Argentina și-a dominat adversarul și a învins cu 3 : 0.

Footballul a fost introdus și în școlile primare din Ungaria

BUDAPESTA, 1. — In urma ordinului primarului general al capitalei, footballul va fi introdus ca materie obligatorie în școlile primare cari au clasele VII și VIII.

In acelaș timp, sportivul primar a donat și o cupă pentru aceste echipe.

Organele învățământului primar au început imediat organizarea echipelor de football și în momentul de față 24 de echipe sunt gata de luptă în cadrul noului competițiuni, care va începe în ziua de 29 Martie.

La Istanbul, astăzi începe a VI-a Balcaniadă de lupte greco-romane

Astăzi, la Istanbul, începe a VI-a Balcaniadă de lupte greco-romane, la care participă 4 națiuni și anume:

România, Jugoslavia, Grecia și Turcia.

Reprezentanții noștri, după cum am anunțat, au părăsit Capitala Joi noapte. A făcut deplasarea cea mai bună echipă națională, pregătită suficient de bine pentru a cuceri 2—3 campionate balcanice.

La Auteuil, sezonul curselor de obstacole a fost reluat

Paris. — Reluarea curselor de obstacole la Auteuil a fost favorizată de o zi ca și primăvăratică. Cursa principală, Premiul Saida, (25.000 franci; 3500 m.) a fost câștigată de Le Dion (66½ Gleizes) a lui Cointreau, înaintea lui Le Grand Santeur (66½ Mantelin) și Zodiaque (65). 16 participanți. Tot.: 25.50, 8,50, 50, 18.

Azi începe la Timișoara conferința Cupei Basinului Dunărean

Se va lua în discuție și proectul unei competiții între echiplele celor trei capitale

Azi începe la Timișoara conferința cupei Dunării.

Vor participa: din partea M. L. Sz. d. Paul Gydofalvy, din partea federației jugoslave d. Kika Popovici, iar d. Liviu Iuga va reprezenta F.R.F.A.

Conferința va discuta regulamentul Cupei Dunării, care va fi prezentat de d. Gydofalvi.

MATCHURI INTERORASE

In cadrul conferinței, d. Liviu Iuga, delegatul României, va propune și o competiție între reprezentativele celor trei capitale: București, Budapesta și Belgrad.

ULTIMELE AMANUNTE IN LEGATURĂ CU MATCHUL DELA 31 MARTIE

In afara conferinței, d. Liviu Iuga va pune la punct, împreună cu d. Kika Popovici, ultimele amănunte ale matchului România—Jugoslavia, de la 31 Martie.

Astfel, va fi fixat caracterul întâlnirii și este probabil ca ea să se dispute în cadrul Cupei Bazinului Dunărean.

Tot odată se va alege și arbitrul matchului.

Se știe că România a propus pe Beranek și Datillo.

VEȘTI din footballul SPANIOL

• Federația spaniolă a declinat numeroase invitații pentru matchuri internaționale. în urma deciziei de a nu angaja jocuri atâta timp cât jucătorii internaționali nu vor deține o formă satisfăcătoare.

• Comisarul technic spaniol, Amedeo Garcia Salazar, a demisionat. Nu se știe încă cine îi va lua locul.

• Un jucător din divizia secundă, numit David Lopez, fiind eliminat de pe teren, pentru joc necorect, a fost apucat de o criză de nervi și a sucombat, câteva minute după aceea, din cauza unei emoragii interne.

• Portarul naționalei spaniole, Eizaguirre, considerat ca demn urmaș al lui Zamora, s'a retras din sport pentru a îmbrăca uniforma militară. El căpătase gradul de căpitan aviator, în timpul războiului antibolșevic.

• Federația ungară a propus federației spaniole să joace un match în Spania, între echipele representative ale celor două țări, în Decembrie viitor, după întâlnirea Ungaria-Italia, dela 1 al aceleiași luni. Echipele Spaniei și Ungariei s'au întâlnit până acum numai de două ori, soldate ambele cu victoria spaniolilor.

La 4 Octombrie 1925, Spania a învins Ungaria la Budapesta cu 1 : 0 și în revanșa dela Vigo, dela 19 Decembrie 1926, spaniolii au dispus din nou de unguri cu 4 : 2.

Footballul pe continent

ELVEȚIA

Sferturile de finală ale cupei Elveției:

Grosshoppers—Lugano 2—0.

Minelli, fundașul internațional, a făcut o partidă senzațională.

Young Boys - Young Fellows 5—2

FRANȚA

Campionat:

C. A. Paris — Racing Paris	5—3
Arras — Red Star Paris	3—1
Reims — Boulogne	5—0
Lens — Exc. Ronbaix	6—2
Rouen — Le Havre	2—1
Cannes — Nissa	2—2
Marseille — Antibes	3—0
Bordeaux — Nimes	6—2
Montpellier — Alès	7—5
Sète — Toulouse	3—1

Suedia a învins Norvegia la lupte cu 11-3

STOCKHOLM, 1. — *Matchul de lupte greco-romane dintre reprezentativele Suediei și Norvegiei.*

Echipa gazdă net superioară a câștigat cu 11:3.

Editura Societății Anonime „Universul", București, Str. Brezoianu No. 23—25 — România

Taxa poştală plătită în numerar conform aprobării dir. generale p. t. t. nr. 24.464/939

2 LEI

UNIVERSUL

8 PAGINI

CO - 1940

Redacţia şi Administraţia: Palatul „UNIVERSUL" str. Brezoianu 23—25. Telefon: Centrala 3.30.10; Redacţia 4.21.81. Redactor responsabil EUGEN DUMITRESCU

Proprietar: „Universul" S. A. Adm.-delegat: STELIAN POPESCU Inscris sub No. 167 Trib. Ilfov

Nr. 60. — Anul III ● BUCUREŞTI. — Luni 4 Martie 1940

ABONAMENTE: Pentru grupari sportive 1000 lei anual

1 an LEI 500
6 luni LEI 270
3 luni LEI 150

Numai 1-1 (1-1) cu U. D. R.!...

Rapid n'a putut câştiga pentrucă a fost convins că nu poate pierde

Au marcat Baratky şi König, două goaluri întâmplătoare

Aspecte

Uf! Zilele babelor!! Zile cu năstruinice meteore, aci apoase, aci neapoase. Degeaba asculţi seara la Radio, buletinul meteorologic! Degeaba, conform lui, îţi îngădui oarecari „idei" despre timp!! Alaltăeri îmi făcusem o „idee" splendidă despre babe. Eri de dimineaţă mi-am schimbat-o! Pentru ca după ora zece să mi-o schimb din nou! Ce vreţi, domnilor!! Credeţi că-i chip să te 'nţelegi sau, mai precis, să înţelegi femeile, mai ales când sunt babe? Cu neputinţă!!...

Eri, de dimineaţă, o ninsoare de zile mari: ningea ca într'o poveste de Crăciun, cu colinde şi cu Moş-Crăciun. După amiază însă soarele şi-a adus aminte că pe Giuleşti e match şi cum e mare amator de foot-ball, a trimes o echipă de măturători şi-a măturat cerul. Dragostea lui au simţit-o mai ales cei dela peluză şi pe teren a instalat într'adins multe băltoace! Îi plac tumbele şi-i place să şi râdă!!..

Decorul a fost aidoma, totuşi, ca într'o piesă de teatru polară. Ba ca să fie în stil românesc, n'a lipsit nici tradiţionala ţuică fiartă. Dacă a fost „fiartă" de rapidişti sau de alţii, nu ştiu. După cum a ieşit rezultatul însă, pot afirma cu siguranţă că... ei au fiert-o! Ce vreţi, domnilor! Era prea frig!...

Matchul a început ca toate matchurile. Lume, pe sponci. Galeria Rapidului a fost însă în... păr!!... Şi — vă asigur — şi-au făcut datoria! Dacă şi-ar fi făcut-o şi jucătorii!!

Va să zică matchul a început. O cursă fotogenică a lui Sipoş, care era cât p'aci să fie adevărată „cursă" pentru Pfeilinger, noul portar al U. D. R.-ului, care a debutat în stil de mare vedetă. Apoi, ca un trăsnet, golul lui Baratky! Da! Căci fundaşul uderist a vrut să degajeze şi Baratky a prins mingia şi-a tras... O bară şi apoi goal!!... Dar U. D. R.-ul nici nu s'a sinchisit!! De un calm englezesc, maşina lor a început să lucreze. Şi fără greş. Acţiunile rapidiştilor se isbesc de dârzenia lor ca de un zid. Mai au şi noroc; shooturile lui Auer, Baratky, jongleriile lui Bogdan şi Sipoş, n'au nici un efect. Maşina uderiştilor e în mare formă, lucrează automat şi încetul cu încetul jocul rapidiştilor este deslânat. Înaintarea pierde ocazii peste ocazii, în timp ce U. D. R.-ul ştie să lupte... Inteligent, precis şi mai ales calm.

„Caligrafia" lui Bogdan de zile mari se troseşte în băltoace; Vintilă şi-a pierdut pe undeva, în apă, forma iar pe Sipoş, dacă nu-l „încuie" Lăcătuş, totuşi îi face zile negre. In minutul 10, la un atac bine susţinut, Petri-

(Continuare in pag. 3-a)

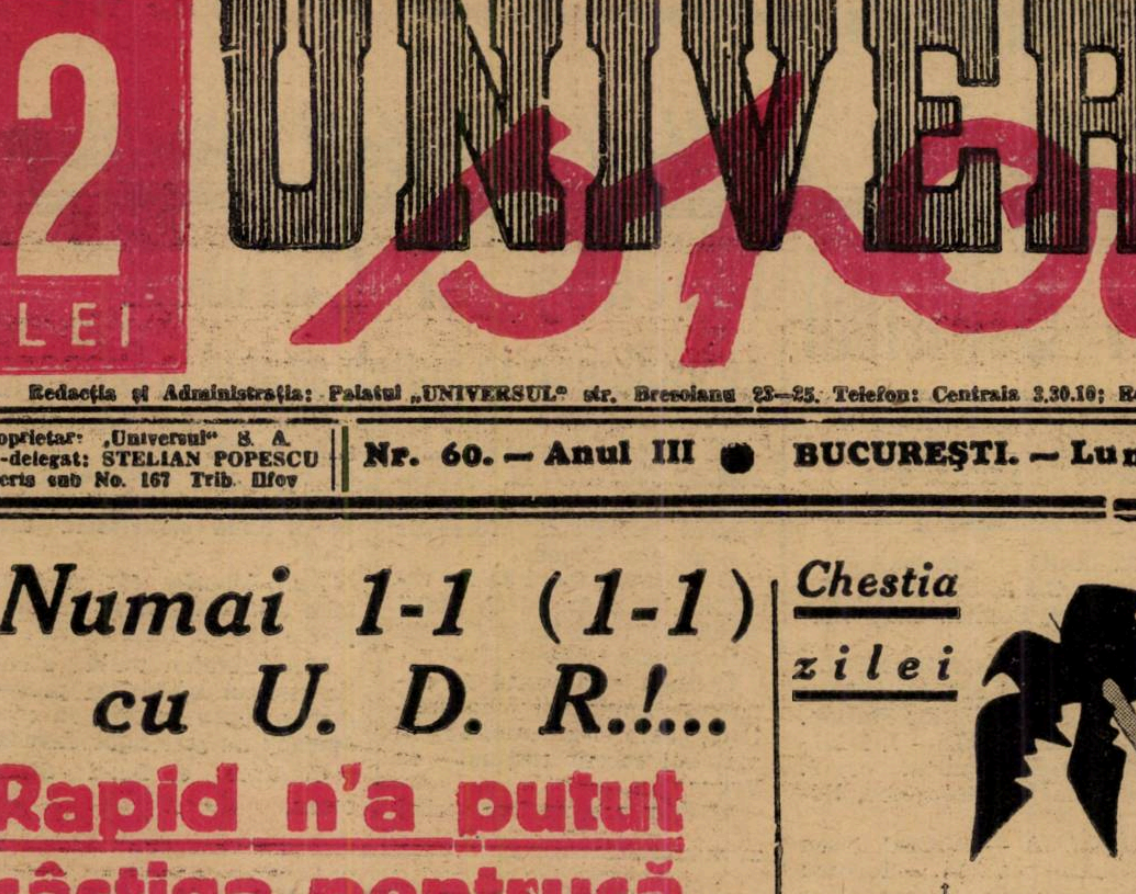

Baratky a plasat mingea... în bară

Chestia zilei

PREFERINŢE
— Eu merg cu Juventus!
— Eu cu Sportul Studenţesc!...

Adio C.E.C anul acesta!

Cehii vor adopta punctul de vedere italian

Ştirea noastră, publicată eri, a fost confirmată în întregime. Şi în pag. 8 găsiţi un interesant reportaj în legătură cu soarta C. E. C.-ului.

CONFERINŢA C. B. DE DELA TIMIŞOARA NU S'A ŢINUT!

Nu s'a ţinut ieri, dar va avea loc astăzi, pentrucă (reportajul îl găsiţi în corpul ziarului), delegaţii au sosit târziu la Timişoara.

Etapa „13" a debutat cu o surprizăă... Va continua azi la fel sau tot neprevăzutul ei s'a epuizat ieri?

In Capitală: derbyul disperării, Sp. Studenţesc-Juventus, cuplat cu o revanşă pasionantă, Venus-Victoria

Frumos început!

A doua etapă a returului a început cu o surpriză, căci cum poate fi numit altfel drawul de eri (1—1). Rapid a avut nevoe de două puncte şi a luptat pentru ele. Dar

MATCHURILE DE AZI

Bucureşti: Venus-Victoria (1:2).
Bucureşti: Sp. Studenţesc-Juventus (3:3).
Baia Mare: Carpaţi-Unirea Tr. (3:0).
Timişoara: Ripensia - Gloria C. F. R. (2:0).
Arad: A.M.E.F.A. - C. A. M. T. (0:3).
In paranteză, rezultatele de anul trecut (tur).

U. D. R. a reuşit.

In sfârşit, drawul acesta par'că prevesteşte alte duşuri reci (şi mai este încă frig...).

Doar etapa de astăzi se pretează.

CAMT, de pildă, poate răsturna toate pronosticurile, la Arad, iar Unirea Tricolor — aşa cum este pregătit — poate realiza un rezultat neaşteptat.

Singurul match care — oricum s'ar termina — nu va furniza o surpriză este Sp. Studenţesc — Juventus. Acesta, de altfel, este şi matchul zilei, cu un caracter decisiv. Victorios, Studenţii nu numai că se pot considera scăpaţi de retrogradare, dar intră în mod definitiv în lupta pentru titlu. Învingând însă, Juventus, acesta poate avea şanse să evite retrogradarea.

De acest match depinde şi locul

CLASAMENTUL DUPĂ DRAWUL DE ERI

1.	Rapid	13-7-4-2-19:17=18
2.	Sp. Stud.	12-5-5-2-28:20=15
3.	Venus	12-7-1-4-36:14=15
4.	Ripensia	12-5-3 4 20:21=13
5.	CAMT	12-5-3-4-19-23=13
6.	U. D. R.	13-3-7-3-20:23=13
7.	Carpaţi	12-5-2-5-18:18=12
8.	Unirea Tr.	12-5-2-5-20:23=12
9.	AMEFA	12-5-0-7-16:23=10
10.	Gloria C.F.R.	12-4-1-7-13:36=-9
11.	Juventus	12-2-5-5-20:25=9
12.	Victoria	12-2-3-7-16:17=7

Venusului în clasament. Firește că mai întâi Venus trebue să dispună de Victoria, care nu-i chiar atât de condamnată dinainte.

Iar Ripensia, nu vedem cum ar putea fi stânjenită de Gloria C. F. R. Sau — mai ştii? — timişorenii fac una boacănă şi.. pier pe propria lor limbă.

Din etapa de astăzi, ca program se detaşează cele două matchuri din Bucureşti care se dispută cuplate pe arena Venus (începând de la ora 14 şi 15.30).

Football Football Football Football Football Football Football

O etapă „tare" în campionatul districtual

Returul campionatului districtual programează astăzi a doua etapă a categoriei I-a, Seria B.

Cele cinci partide sunt echilibrate și rezultatele lor aduce modificări destul de importante clasamentului.

METALOSPORT — METALOGLOBUS

Pe terenul „Ciocan" începând dela ora 9 se dispută partida Metalosport—Metaloglobus.

Matchul prezintă destulă importanță prin faptul că pe teren se ciocnesc două echipe cu mari pretenții

Metalosport este în mare formă este că partida se așteaptă cu un viu interes de ambii combatanți.

Dumineca trecută Metalosport a dispus de A. S. C. A. M. în timp ce Metaloglobus a cucerit o victorie asupra A. C. S. A.-ei.

După cum vedem ambele echipe au la activ câte o victorie.

Echipa d-lui maior Craioveanu, rămâne ca favorită a întâlnirei și dacă Socec va înregistra astăzi o înfrângere va trece în locul de cinste.

SOCEC—A. G. E. R.

Leaderul seriei are o misiune dificilă în fața „electricienilor" cari sunt decișI să inaugureze sezonul cu o victorie.

A.G.E.R. susține primul match oficial astfel că nu ne putem da seama de condiția ce o posedă echipa. In orice caz putem anunța că ei vor prezenta pe teren o formație omogenă demnă să dea o replică din cele mai bune.

Socec va depune tot efortul pentru a-și menține locul de cinste.

Lupta se anunță deschisă și sansele sunt egale.

Mai prevedem o luptă aprigă și punctele vor fi împărtite.

Matchul se dispută pe arena Macabi la ora 15,30.

S. E. T.—A. C. S. A.

„Aviatorii" joacă pe terenul Unirea Tricolor la ora 15.30 cu A.C.S.A.

Ambii combatanți se prezintă în urma unei înfrângeri astfel că vor căuta să se reabiliteze.

Comunalii vor alinia o formație incomplectă datorită faptului că lipsesc doi jucători cari au fost suspendați.

S. E. T. va căuta să speculeze aceasta dar nu credem că va reuși să-și învingă adversarul.

Un rezultat just ar fi match nul.

ADESGO—LUCEAFARUL

Adesgo și Luceafărul se ciocnesc pe arena A.C.S.A. la ora 15.30.

Un spectacol demn să fie urmărit prin faptul că ambele formații sunt în formă și luptă pentru întâietate

Atât Adesgo cât și Luceafărul susțin astăzi primul joc oficial și sunt hotăriți să câștige.

Primii au șanse destul de avansate deoarece beneficiază de avantajul terenului.

Forțele fiind apropiate lupta este deschisă și Adesgo rămâne favorit.

A.S.C.A.M. — METROPOLA

Belvederiștii joacă pe terenul propriu la ora 10 cu Metropola.

De data aceasta au o misiune ușoară, având în față un adversar slab.

Credem că matchul nu va avea o fizionomie plăcută fiind mare diferență de clasă între adversari.

Dăm mai jos rezultatele obținute de adversarii de astăzi în toamnă.

Metalosport — Metaloglobus 6—0.

Adesgo — Luceafărul 1—0.

A. S. C. A. M. — Metropola 2—2.

A.C.S.A. — S.E.T, 2—1,

Socec — A.G.E.R. 3—2.

JUNIORI A

ADESGO — METROPOLA, teren A.C.S.A. ora 13,45, Pavel Aurel, Boancă Gh., Ambrozie.

GLORIA — COLENTINA, teren Militari ora 11, Trandafir, Giurău, Carțis Florian.

MON. OFICIAL — I. DĂRLĂU, teren Stadion, ora 9, Păunescu V., Georgescu, Rotaru.

OLIMPIA — SOCEC, teren A.C.S.A., ora 11, Ionescu Jean, Bondriu, Mircea Dumitrescu.

JUNIORI C

A.C.S.A. — SP. MUNCITORESC, teren A.C.S.A., orà 9. Pătrașcu Șt., Ion Gheorghiu,

VIF. DACIA — F. C. SUTER, teren Velodrom ora 11. Rațiu V., Constandache, Popeia Gh.

COLȚEA — DISTRIBUȚIA teren Unirea 13,45, Kleinkel Anton, Baicu Paul, Stănescu Ion.

TURDA — UNIREA TRICOLOR, teren Turda, ora 9. Bărbulescu Postolache, Meher.

STANDARD — UNIVERSUL teren Stadion, ora 11, Mitran Constantin, Păunescu V., Ornștein Herman.

Macaby și Carmen

se întâlnesc în match amical la Ciocanu

Pe terenul „Ciocanu", începând dela ora 11, echipa gazdă întâlnește în match amical puternica formație districtuală Carmen.

O artidă demnă să fie urmărită, prin faptul că ambii combatanți vor lupta cu ambiție pentru întâietate.

Carmen este destul de cunoscut publicului bucureștean, care i-a urmărit în matchul recent susținut cu Venus.

Macaby are un bun prilej să-și verifice forma echipei în fața unui adversar omogen, cu o săptămână înainte de a relua activitatea oficială.

Atât Macaby cât și Carmen aliniază formațiile complecte scopul fiind același.

Mai acordăm toată atenția acestui match și prevedem o luptă strânsă, în care Macaby nu este sigur favorit.

Conduce d. Ionel Stăncescu.

F. C. Ploești-Gloria Mărășești

PLOEȘTI, 3. — Pe terenul din str. Radu dela Afumați, are loc astăzi, a treia ediție a întâlnirilor dintre grupările F. C. Ploești și Gloria Mărășești din Valea Călugărească, campioana districtului nostru.

Primele două ediții s'au consumat la Valea Călugărească și ambele s'au soldat cu victoria campionilor seriei municipale, cu scorurile de 3 : 2 și 2 : 1.

Matchul de astăzi este decisiv și desigur că nu se poate termina decât tot cu victoria divizionarilor, dar trebuie să remarcăm excelenta comportare a districtualilor, cari ori când pot face față onorabilă oricărei grupări din divizia B.

Ferroemail

se întâlnește în match amical cu Românо-Americana

PLOEȘTI, 3. — Astăzi după amiază, la ora 3, se dispută pe terenul Ferroemail, un match de football între gazde și Românо-Americana, campioana categ. II-a districtuale.

Ferroemail, revelația seriei a patra a diviziei B se antrenează cu gruparea districtuală de mai sus, în vederea reluării activității oficiale, care începe la 10 crt.

Frumoasa formă ce o dețin olarii va face ca adversarul să se apere din răsputeri. Ori cum, Românо-Americana va fi un ideal sparring-partner pentru Ferroemail.

Shooturi și bare

SZABO portarul Hungariei s'a rănit destul de grav la cap cu prilejul unui antrenament. El a fost transportat la Sanatoriul Sportiv din Budapesta iar în locul lui va juca un nou portar. Vàgi dela Gamma.

CONVOCARI

Asociația sportivă și culturală F. C. SUTER convoacă pentru mâine 3 Martie 1940 pe toți membrii și jucătorii săi la sediul clubului din strada B. Dumitrescu Nr. — unde va avea loc ședința extraordinară pentru încheerea anului financiar pe 1939—1940 și alegerea membrilor.

● **Ager** convoacă pentru azi 3 Martie, ora 14, pe terenul Macabi în vederea jocului oficial cu Socec pe toți jucătorii echipei I și juniori.

● **„Ciclop"** convoacă azi 3 Martie, pe terenul S.T.B. ora 2 d. a., pe toți jucătorii săi în vederea match-ului cu „Universul" și pentru formarea echipei de campionat.

● **Sp. Muncitoresc** convoacă azi 3 Martie 1940 la ora 8, pe terenul ACSA, următorii jucători:

Ignat D., Ionescu G., Ionescu V., Marinescu I., Ciurariu I., Gavrilescu N., Zamfir M., Radu N., Nicolae D., Balog A., Badea A., Ștefănescu, Nemțeanu I., Constantinescu V.

● **Metalosport** convoacă pentru azi la orele 8 dimineața la „Socomet", următorii jucători: Stanciu, Zăinescu, De Vitor, Maior, Andreiescu, Neacșu, Fanel, Sandu, Petrescu, Chendreanu, Antonescu, Borbil, Ionescu I., Oprescu, Beltoreanu, Costantinescu.

✵

Clubul „Venus" secția Rugby convoacă pentru azi 3 Martie ora 9½ precis toți jucătorii secției la antrenament în vederea începerei campionatului. In mod special:

Tofan Grigorescu, Domnescu, Ștefănescu, Dobrescu, Florea, Popescu, Ionescu Gilly, Georgescu, Fister, Jipescu, Pop, Tănase, Naum, Sedey, Negrea, Hariton, Beloiu, Șincan, Păcureru, Câșu și V. Niculescu

✵

Echipa breslei textile „Muncă și voie bună" convoacă astăzi la școală, la ora 1½ precis în vederea matchului cu F. C. Dragomir Niculescu pe următorii:

Nelu Giurgiu, Ionașcu, Petrescu, Cană, Pârjol, Costea, Capuzu, Vasilescu, Dumitrescu, Popilică Petrariu, Niculescu Neagu, Popa, Achim, Dumitrescu Gille, Suciu, Dutescu Sandu, Damian.

✵

A. S. C. Dreptatea convoacă pentru astăzi Duminică 3 Martie a. c., la orele 8 seara precis, la sediul din Str. Oltuz Nr. 8, scara G, Apartamentul Nr. 45, pe toți membrii săi la ședința săptămânală ordinară.

Sunt insistenți rugați a nu lipsi, la ordinea de zi fiind diverse chestiuni importante și de ordin general.

Orice lipsă va fi aspru sancționată

Art. 10 și 11

din legea de organizare a Străjii Țării

Legea de organizare a „Străjii Țării", arată la art. 10, că printre organizațiunile subordonate sunt U. F. S. R.-ul și federațiile de specialitate, iar art. 11 aduce două precizări.

Prima că nicio persoană nu poate deține decât o singură funcțiune în cadrul organizațiunilor subordonate și a doua, că cine este președinte la un club, nu poate să fie și președinte de federație.

Toate aceste dispoziții legale au fost introduse pentru a da posibilitate ca fiecare oficial să poată să activeze în cele mai bune condițiuni într'un singur comitet și pe de altă parte a se da ocazie, ca tinerele elemente dornice de activitate în sport, să poată să fie utile în această direcție.

Domnul comandant al „Străjii Țării" a dispus ca articolele de mai sus, să fie respectate întocmai cu ocazia noilor numiri în sport și în plus de comun acord cu U. F. S. R.-ul, a hotărât ca din fiecare comitet federal, să facă parte și câte un profesor de Educație Fizică.

Aceste măsuri, menite să facă un pas înainte în calea de progres a sportului, au fost primite cu satisfacție în lumea sportivă.

SPECTACOLE

Teatre

OPERA: mat.: Rigoleto; seara: Luiza
NAȚIONAL: mat.: D. și d-na Dodsworth; seara: Magda
STUDIO: mat.: Fata dela mansardă; seara: Capul de rățoi
REGINA MARIA: mat.: Părinții teribili; seara: Nuca de Cocoș
SARINDAR: 3: D-șoara Butterfly; 6: Calul năzdrăvan; 9: D-șoara Butterfly.
MUNCA ȘI VOE BUNA: mat.: Dănilă Perpeleac; seara: Motanul
COMOEDIA: Prostul; Marionette; Taifun
SAVOY: mat.: Florette și Patapon seara: Florette și Patapon
ALHAMBRA: mat. și seara: Ihambra în floare
LIGA CULTURALA: mat. și seara: Căsătoria și revoluția generalului Schnaps

Cinematografe

SCALA: „Cocoșatul dela Notre Dame" și jurnal Paramount.
ARO: Femei și jurnal O.N.C.
CAPITOL: „Sudan", jurnal Fox și U. F. A. cu ultimele evenimente.
TRIANON: „Gorila", jurnal nou Paramount și jurnal francez de război.
CARLTON: „Ispitele trupului" și jurnal Fox.
REGAL: „Miezul nopții" și jurnal Paramount.
SELECT: Fugara
FEMINA: Ultima noapte
ARPA: Comoara din insula piraților (partea II-a, ultima)
PALAS BULEVARD: Union Pacific și Serenada primăverii
ROXY: Maria Ilona jurnal Uufa și ux
ELISEE: Shirley Temple în Vestul sălbatic și Șarlatanul.
FORUM: Se aprind făcliile și Delir.
OMNIA: O noapte de pomină și Fata bătrână.
RIALTO: O noapte de pomină și Fecioara de azi.
AIDA: Ea și el și Pumnul de fier.
AMERICAN: O fată căzută din cer și Vin ploile.
BIZANTIN: De-aș fi rege și Nu vreau să mor
BARCELONA: Infernul îngerilor și Regina carnavalului.
COTROCENI: El și ea și Jesse James brigandul.
CARMEN: Bengali și Țiganii.
DICHIU: Jertfa supremă și Femei în alb.
DIANA: Drapelul și Linia Siegfried.
DACIA: Carnavalul alb și Andy Hardy cowboy.
EDISON: Diavolii roșii și trupă de reviste.
FLORIDA: Stan și Bran aviatori și Cheia de aur.
FRANKLIN: Fata bătrână și Săpăiata.
GRAND: Intre glorie și dragoste și Hanul groazei.
GLORIA: Iarmarocul și Stan și Bran aviatori
IZBANDA: Prietena noastră moartea și Cântecul eroilor.
ILEANA: Tarzan în exil și Rendezvous pe Riviera.
LUCIFER: Emigranții și Jurnalul unei împărătese.
LIZEANU: Seniorita și Poveste tristă.
LIA: Adio D-le Chips și Cazacii.
MARNA: Stan și Bran aviatori, Nebuniile vacanței și trupă de reviste.
MARCONI: Vin ploile, Oameni de cauciuc, jurnal și trupă de reviste și comedii.
MILANO: Noaptea amintirilor și Se aprind făcliile.
MIORITA: Antanta cordială și Lordul Jeff
MODEL: Cavalcada destinului și Prizoniera din Sing-Sing
NERO: Iluzii și Andy Hardy cowboy.
NONI: Shirley salvează America și Războinarea mexicană.
NISSA: Stan și Bran eroi fără voie Oameni cu aripi și Arigi românești.
ODEON: Brigada Nordului, O noapte de pomină, completare și dansuri românești.
PACHE: Jesse James brigandul, Conflict și jurnal Fox.
PAX: Cei trei muschetari și Oameni de sacrificiu.
PARIS: Visul unei prințese și Vârsta ispitelor.
RAHOVA: Primul sărut și Prezicător fără voie.
REX: Paradisul pierdut și Fata bătrână.
SPLENDID: Se aprind făcliile și Ordin de chemare.
TOMIS: Antanta cordială și Nanette are trei iubiți.
TRIUMF: Trades Horn și Oameni de mâine
UNIREA: Vaisul nemuritor și Legiunea diavolului
UNIC: Cazacii și Adio D-le Chips.
VOLTA BUZEȘTI: Copiii căpitanului Grant și Menaj parizian.
VENUS: Vârtejul, Cine a ucis pe Gail Preston și jurnal.
VOLGA: New-York sub teroare, Femei bănuite și jurnal
VERGU: Câinele din Baskervill și Scandal în lumea bună.

Football Football Football

Numai 1-1 (1-1) cu U. D. R.

Rapid n'a putut câștiga pentrucă a fost convins că nu poate pierde

Urmare din pagina I-a

că Rădulescu plonjează frumos, prinde mingea, dar Zsizsik i-o scoate din brațe și egalează.

In repriza a doua, tumbe de tot felul, băi de apă rece, eforturi de o parte și de alta, mai ales din partea Rapidului. Dar, nimic nu mai cade, afară de jucători, cărora terenul le „joacă" cele mai frumoase gafe!!...

„Artileria grea" compusă din Baratky și Auer e în deslănțuire... Se trage ca 'n istmul Careiei. Dar zadarnic!! Apărarea U. D. R.-ului e... betonată!!... Și rezultatul s'a sfârșit așa: 1:1!!

Trebuie cu regret să fac constatarea că Vintilă, unul din jucătorii mei preferați, nu mai mi-e drag! După matchul de eri, nu mai e „omul meu"!.. Și-mi pare rău!!... Îl aștept reabilitarea!!... Ce zici, Coane Vintilă?

Pentru uderiști n'am decât cuvinte de laudă... Știu lupta!... Și ca un divertisment al „aspectelor", ceva dureros: Sipoș, acest magistral caligraf al balonului, a fost — după o căzătură pe un morman de ghiață — scos cu targa... Am aflat în urmă că numai s'a sgâriat... Ce bine ar fi să fie așa!!...

Dan Bălteanu

Matchul

La Giulești, a fost desigur, o surpriză. O surpriză dublă, poate. Acea statistică a scorului și aceea technică a comportării echipei din Reșița.

Secunda explică pe cea dintâi. Și este foarte greu de deosebit care dintre ele a fost mai mare.

Evident, toată lumea așteaptă liniștită — poate prea liniștită — o victorie feroviară, care nu s'a produs.

Pentrucă Rapid a făcut gresala de a fi de aceeași părere și a avut în plus nenorocul de a deschide scorul în al doilea minut de joc

Explicația acestui rezultat — într'adevăr neașteptat — nu este de loc complexă.

E poate banal de simplă. Și de strict ordin psihologic.

Ca în toate eșecurile acestei uneori stupide echipe feroviare, de altfel.

Procesul psihologic, care a determinat rezultatul de ieri, a fost ușor de descifrat dealungul celor nouăzeci de minute, de multe ori plictisitoare.

Rapid n'a putut să fie o excepție dela mentalitatea generală, care îl consideră un favorit indiscutabil.

Cei unsprezece jucători feroviari au intrat pe teren cu convingerea că matchul nu poate avea decât o soluție. Aceea a victoriei lor.

In al doilea minut de joc au marcat un goal și acest eveniment, datorat în întregime unei întâmplări stupide, le-a întărit și mai mult convingerea că victoria le era inițial hărăzită.

Din alura, pe care au împrumutat-o matchului, din vădita lipsă a unor preocupări de eficacitate s'a putut vedea clar concepția lor.

Dar U. D. R., care nu e de loc o echipă impresionabilă, a rezistat luptând dur și prudent și a egalat după modelul goalului feroviar.

Consecința a fost aceea clasică. Rapid a trecut la capătul celălalt.

A devenit nervos.

Și a început să atace desordonat, fără stil, fără cea mai mică urmă de tactică.

N'a isbutit să forțeze victoria, pentru că la aceste cauze psihologice — hotărîtoare, desigur, pentru soarta matchului — s'au adăogat altele de natură technică.

In primul rând, comportarea neașteptat de bună a „U. D. R.". Apoi inexistența celor două aripi și jocul confuz al tripletei feroviare.

U. D. R. S'A APARAT EXCEPȚIONAL DE BINE

Spre deosebire de Rapid, care n'a știut nici un moment ce vrea, U. D. R. a intrat în joc cu ideile bine precizate.

A jucat pentru un match nul, atunci când a putut egala.

Intr'adevăr, U. D. R. s'a apărat, jucând prudent, luptând cu o dârzenie, care a degenerat uneori, dar a impresionat totdeauna.

Și ceeace este foarte important —jucătorii reșițeni au risipit atâta energie și au arătat atâta elasticitate, încât este de așteptat din partea lor o carieră frumoasă în această a doua parte a competiției naționale.

E de ajuns un singur exemplu.

In repriza a doua, mai precis spre sfârșitul matchului, reșițenii se apărau cu opt oameni în cereu. Dar în toate acțiunile lor ofensive erau la poarta lui Petrică Rdulescu cinci înaintași susținuți la o distanță potrivită de linia de mijlocași, ieri cel mai bun compartiment de pe teren

Această ușurință de trecere din atac în apărare a fost cea mai mare contribuție proprie în realizarea succesului reșițean.

Și dacă e nevoe de o precizare mai mare, iată.

Această ușurință nu a fost decât urmarea echilibrului echipei reșițene. Care a avut tot ceeace putea face un match nul cu Rapid: un portar foarte bun, doui fundași, cari știu să atace la om, o linie de mijlocași mobilă și tenace și doui înteri inteligenți. (Cu o mențiune specială pentru Zsizsik).

DEFICIENȚELE TECHNICE ALE RAPIDULUI

...au fost multe și variate. Principala a fost însă aceea că echipa a avut ieri numai jumătăți de compartimente.

In apărarea imediată a existat un fundaș bun, Lengheriu; în linia intermediară a jucat sub cele mai pesimiste așteptări Vintilă iar la înaintare a fost aceeași poveste deși una mai complicată.

Fără extreme — Sipos marcat ermetic de Lacatos iar Căpușan inexistent prin el însuși — atacul feroviar a avut și o tripletă confuză.

Spre exemplu, l-a jucat prea mult pe Căpușan dar n'a încercat decât foarte rar să-l demarce pe Sipos.

Un altul. La un moment dat, jucau înteri Baratky și Bogdan și se părea că atacul feroviar a găsit formula de joc cea mai fericită.

Cei doui înteri au început între ei o serie de pase laterale, care isbutise să desfacă apărarea reșițeană.

Dar Auer s'a plasat în toate fazele prea înapoi. Când trebuia să stea departe înainte pentru ca Bogdan sau Baratky să-i poată pasa în adâncime.

Pe urmă cei trei și-au schimbat posturile și au renunțat la acest joc inteligent.

UN GOAL IN MINUTUL AL DOILEA

Baba de ieri a fost o femee modernă. Pe la prânz a intrat într'un institut de frumusețe și după amiazi a apărut suficient de tânără și frumoasă.

Dar a fost prea târziu. Terenul dela Giulești era deja stricat. De câteva bălți, în care Baratky și Sipos au plonjat cu o frenezie de campioni nautici

In primele minute, matchul amintea războiul nordic.

In roșu complet U. D. R..

In alb complet — ca o veritabilă patrulă finlandeză echipa feroviară.

Dar camuflajul a eșuat. Cel puțin pentru Sipos, pe care Lacatos nu l-a scăpat din ochi nici un moment.

Jocul a început, s'ar putea spune, cu goalul Rapidului.

De la centru mingea a ieșit în out la poarta lui Feilinger.

Lovitura de poartă este bătută anemic de noul portar al reșitenilor.

Pe linia de 16 metri Baratky a stopat-o și a tras puternic. Mingia a lovit bara verticală și a sărit în goal în partea opusă.

Goalul a fost mai degrabă anonim, căci așa cum s'a remarcat la început, toată lumea aștepta o performanță feroviară A surprins pentru graba Rapidului și atâta tot.

Rapid a început să domine.

Mai mult teritorial și mai puțin tehnic. Dar ia jocul prea puțin în serios și aceasta dă posibilitate lui „U. D. R." să-și revină și să atace

De o manieră bruscată, prin atacuri masive și fără subtilitate. Foarte periculoase însă.

Bucureștenii păstrează însă stăpânirea jocului și în minutul 22 „ au chiar o bară".

Bogdan a driblat pe toți: Supărat și scurt. Apoi a pasat lateral lui Bratky, care era liber și la numai câțiva metri de poartă.

Baratky s'a uitat atent și a plasat mingea în boxă.

U. D. R. EGALEAZA A FOST VINOVAT PETRICA RADULESCU?

Jocul s'a echilibrat treptat și U. D. R. are câteva momente de netă dominare.

Csapy este un mijlocaș, cu o excepțională rază de acțiune iar Zsizsik inițiază câte un atac inteligent de fiecare dată când primește mingia.

Singurul „defect" al acestor atacuri este acela că Spielmann nu-și ține locul în centrul liniei ofensive

Egalarea se datorește tot unei acțiune inteligente a lui Zsizsik.

A acestui Zsizsik, care ieri n'a mai fost nici indolent nici desordonat.

Faza s'a petrecut în minutul 41.

A tras plasat și puternic Csipay. Petrică Rădulescu a plonjat dar în acelaș moment Zsizsik a intervenit și i-a scos mingia din mână, pasând-o lui Koenig.

Acesta a marcat imparabil.

A fost sau nu greșala lui Petrică Rădulescu?

Nu. Pentrucă el nu putea face nimic. In primul rând el nu a fost protejat de fundași — în speță Marton — și dacă aceasta nu s'a întâmplat, nu l-a marcat nimeni nici pe Koenig.

IN REPRIZA A DOUA RAPID A DOMINAT

Partea a doua a jocului a avut un aspect cu totul deosebit de cea dintâi.

A dominat categoric Rapid, dar din această ciocnire între înaintarea feroviară și apărarea reșițeană a ieșit învingătoare cea din urmă.

Cu destul noroc, desigur. Pentrucă odată mingia a fost pe linia de goal și niciun feroviar nu a putut s'o împingă câțiva centimetri mai departe.

Altădată, Căpușan a ratat de puțin iar de cele mai multeori shoaturi precise s'au lovit de o coapsă reșițeană rătăcită fericit pe traectoria mingiei.

Ceeace interesează însă e faptul că U. D R. a isbutit să reziste, terminând matchul cu... un accident ușor al lui Sipos și un goal bătut peiculos de Moldovan.

JOC MODEST DAR ANTRENANT

In linii mari, jocul a fost technic modest. Dar pentrucă lupta dintre înaintarea Rapidului și apărarea reșițeană a fost dură, a pasionat.

De altfel nu s'ar mai putea spune prea multe despre jocul de ieri dacă se continuă a-l privi în ansamblu

Individual trebuesc remarcați întâi oaspeții.

Siguranța și sobrietatea lui Feillinger, jocul bun al lui Fodor și Alașu, marcajul lui Lacatoș și activitatea prodigioasă a lui Csipai. Și în mod special, inteligența lui Zsizsik și colaborarea lui Păcuraru.

In echipa feroviară lucrurile sunt mai simple Au jucat bine, Rășinaru, Moldovanu și Lengheriu, Sipos și Petrică Rădulescu n'au făcut greșeli dar nu s'au putut impune.

. . . . . .

Spectatorii? Îngăduitori cu toți cu jucătorii, arbitrii și vremea.

N. Sucitulescu

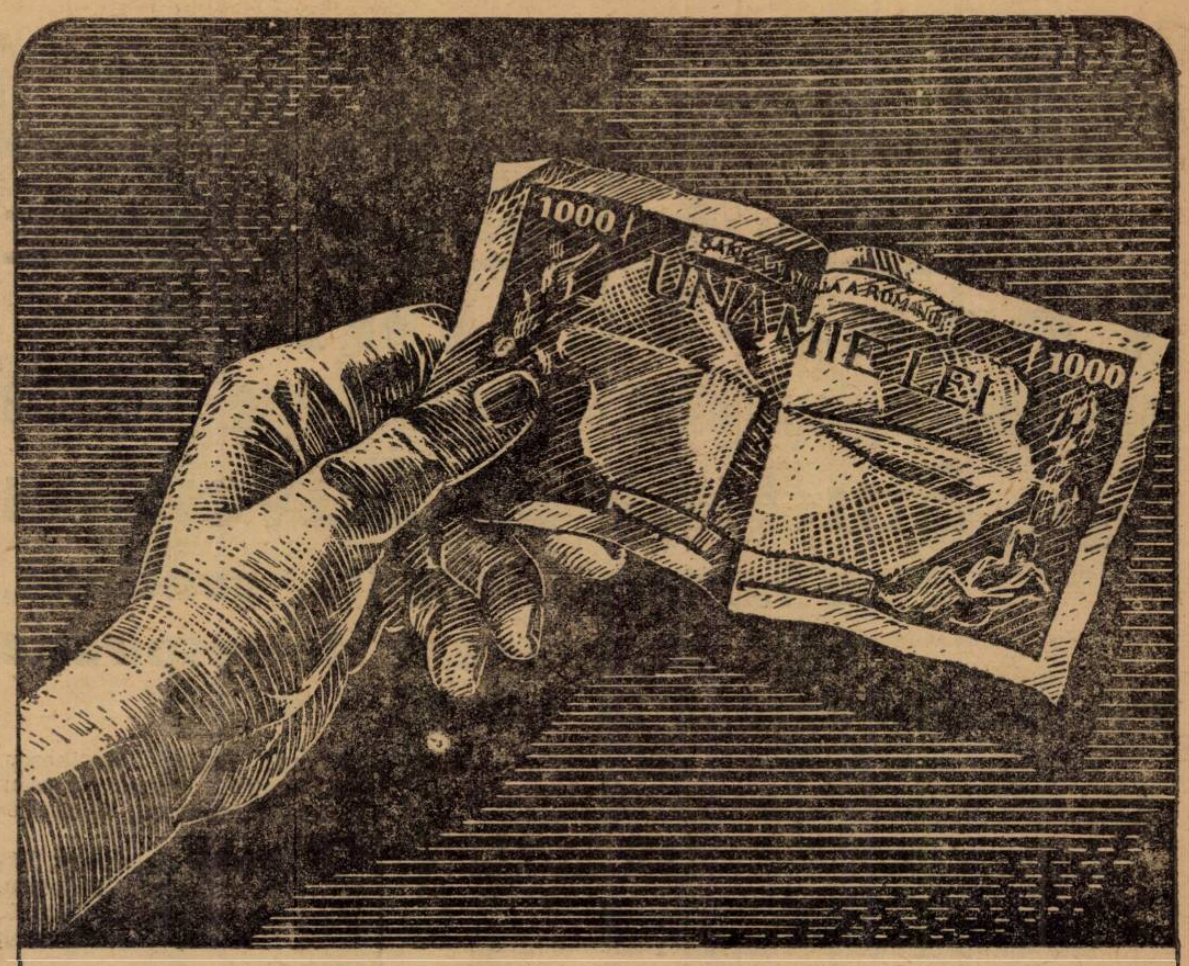

ESTE ADMISĂ FALSIFICAREA BANCNOTELOR?

Legea pedepsește aspru contrafacerea banilor și oricine se ferește de a primi bani falsificați, căci n'au nici o valoare și produc neplăceri. — Tot așa de puțin se poate imita ASPIRIN, cu toate că se încearcă mereu. Fiți atenți la cumpărare și examinați cu atențiune, dacă ați primit într'adevăr tabletele ASPIRIN, pe care le recunoașteți după crucea »Bayer«. Cu contrafaceri neînsemnate nu puteți îngriji sănătatea Dvs. Tabletele ASPIRIN sunt foarte eficace și nu produc simptome neplăcute. Cereți totdeauna

TABLETELE ASPIRIN BAYER

veritabile numai cu crucea »Bayer«

football football football football football football football

In Splaiu un program complimentar

Venus-Victoria

un match de subtilitate technică foarte probabilă

Sp. Studenţesc-Juventus

o luptă pasionantă, continuă, fără un moment de respiraţie

Programul începe la ora 14

Programul cuplat din Splaiu, trăeşte atât de intens graţie matchului hotăritor dintre Sportul Studenţesc şi Juventus.

Dar această întâlnire pasionantă nu trebue să acopere cu nimic matchul de deschidere: Acela, în care joacă Venus şi Victoria. Care poate fi considerat ca un foarte fin „hors d'oeuvre".

Este, într'o caracterizare deloc sentimentală, o mare şi a tradiţiei. Pentrucă ambele jocuri se dispută sub semnul unei tradiţii interesante şi de atâtea ori verificată.

Cât de puternică este această tradiţie, e inutil să mai fie accentuată. Toată lumea e de acord că în jocul de football elementul tradiţional are o importanţă, care nu mai poate fi negată.

Şi dacă matchurile din Splaiu prezintă un foarte mare interes tehnic prin valoarea echipelor, cari se întâlnesc, acest element de tradiţie creează o ambianţă de şi mai mare spectacol. Pentrucă împrumută jocurilor o notă accentuată de dramatism.

VENUS TREBUE SA CAŞTIGE CU ORICE PRET

Primul match al programului cuplat este acela dintre Venus şi Victoria. Pentru negri există un singur cuvânt de ordine: revanşa.

La Cluj, campionii naţionali au fost învinşi de Victoria cu un scor, care a redat total lupta de pe teren.

Intr'adevăr. Victoria a învins într'un moment de mare importanţă pentru Venus. Care a pierdut astfel atunci când nu avea voe să piardă.

Dorinţa de revanşe este deci justificată.

Matchul se anunţă spectaculos. Problema condiţiei fizice se pune mai puţin acum şi deci comportarea clujenilor poate fi aşteptată cu mai multă încredere.

Nota aceasta de luptă frumoasă e garantată de o întreagă istorie similară. Nu trebue să uităm un lucru foarte important. Reputaţia echipei clujene au făcut-o tocmai partidele ei cu Venus.

Şi dacă al doilea match va fi o luptă aprigă, acesta va constitui un spectacol complimentar: de tehnică, subtilitate şi suficientă agresivitate.

FORMAŢIILE

Cele două echipe vor alinia cele mai bune formaţii. Este un lucru, care va influenţa în bine desfăşurarea acestui joc ce se anunţă mai mult decât interesant

Iată-le:

VENUS: David, Sfera, Negrescu; Demetrovici, Iuhasz, Lupaş; Orza, Ploeşteanu; Humis, Bodola, Iordache.

VICTORIA: Bosneac, Cociuban II, Felecan I; Pal, Szantai, Nistor; Pop IV, Felecan II, Cociuban II, Marian, Cornea.

MATCHUL HOTARITOR IN DRAMATICA ŞI DIFICILA CURSA A JUVENTUSULUI

Returul campionatului naţional înseamnă pentru Juventus o cursă extraordinară.

Pentru a scăpa de retrogradare Juventus trebue să se claseze înaintea Sportului Studenţesc. Ori aceasta nu este posibil decât dacă roşi-albaştrii câştigă toate matchurile.

Inclusiv pe acela de azi, care este începutul acestei curse dramatice.

In prima etapă cele două matchul vedetă al programechipe, cari vor lupta azi în mului, au arătat că sunt „apte" pentru această mare luptă. Căci au dat dovadă de o formidabilă condiţie atletică, elementul esenţial în asemenea întâlniri.

Incontestabil, matchul de azi dintre cei doi eterni rivali, nu poate fi anticipat decât ca o luptă dinamică, dură, fără niciun moment de respiraţie dealungul celor nouăzeci de minute de joc.

Juventus va juca ultima lui carte. Şi o va juca total. Cu toate forţele şi cu tot curajul, de care dispune

Este o situaţie specială. Şi clasică, la urma urmii.

Sunt în luptă două echipe cu un moral extraordinar. Egal în intensitate şi întindere, deşi sunt la mijloc cauze deosebite.

Sportul Studenţesc intră în arenă cu recordul de a fi jucat fără să piardă 13 partide consecutive.

Lucru, care a creat o încredere de mare însemnătate.

Juventus vine cu curajul acela special şi formidabil, pe care ţi-l dau numai situaţiile disperate.

Un match dur? Sigur. Frumos? Poate. Pentrucă nu este exclus ca întâlnirea să nu dea loc numai la o luptă oarbă. Formaţiile posedă suficiente posibilităţi tehnice pentru a ridica jocul la un nivel superior.

Dar, la urma urmii, o luptă pasionantă, dură, intinsă până la capătul matchului, este interesantă prin ea însăşi.

CELE MAI BUNE FORMAŢII

Aşa cum am anunţat la timp, cele două echipe vor juca în formaţiile din prima etapă. Acelea, cari au realizat splendidele victorii asupra Ripensiei şi C.A.M.T.

SPORTUL STUDENŢESC: Ghenea, Duce, Mitan; Tache, Drăgan, Beffa; Marinescu, Mihăilescu, Constantinescu Grecu, Ştefănescu, Gică Popescu.

JUVENTUS: Sadowksy, Tătar, Dragomirescu; Petrescu, Micu, Bandrabura; Oană, Sinco, Naciu, Dunăreanu, Prassler.

Campionatul în Europa

JUGOSLAVIA

Liga sârbă

Beogradsky — Iugoslavia
B.A.S.K. — Jedinstvo
Zemun — Bata
Slavia (5) — Voivodana
Zs. A. K. — Gradjansky (5).

LIGA CROATA

Gradjanski — Slavia (0)
H.A.S.K. — S.A.S.K.
Slavia (V.) — Bacica
Split — Concordia
Ljubljana — Hajduk.

UNGARIA

Ujpest — Kassa
Gamma — Bocskai
Hungaria — Elektromos
Kispest — Taxi
Haladas — Ferencvaros
Szolnok — Torekvés.

Când şi cum se acordă un goal!

Reproducem din „Buletinul arbitrilor" următorul articol foarte interesant şi, mai ales, necesar:

O echipă poate câştiga, egala sau pierde o partidă, în urma punctelor înscrise sau primite.

In jurul acestor puncte, se nasc la fiecare match discuţii, manifestări şi învinuiri — după care are de suferit numai arbitrul conducător — singurul responsabil — fie c'a acordat punctul perfect valabil—după regulamentul de joc, sau nu, după acelaşi regulament — unele jocuri au fost pierdute sau câştigate — fiindcă arbitrii n'au văzut clar marcarea punctului, sau n'au fost siguri de poziţia mingiei — factorul determinant la acordarea unui gool — este locul din care s'a marcat, faţă de restul jucătorilor, şi poziţia mingiei în momentul când intră în poartă deoarece regulamentul de foot-ball prevede că: „Un punct este valabil, când mingia va fi depăşit în întregime linia porţii între stâlpi şi bara transversală a porţii cu toată greutatea şi circonferinţa ei, fără ca să fi fost purtată, aruncată sau lovită cu mâna sau cu braţul de un jucător al echipei în atac". Regulamentul e clar — în ce priveşte poziţia mingiei — precizând că ea trebue să depăşească, în întregime linia porţii; deaceea de cele mai multe ori, publicul spectator sau jucătorii echipei în cauză — manifestă contra deciziilor— necunoscând acest articol şi cauzând indirect arbitrului — o atmosferă ostilă. Adesea portarul prinzând mingia la o palmă de linia porţii, s'ar părea din cauza depărtării — care micşorează unghiul vizual că aceasta a fost prinsă peste linie — însemnând pentru unii gool — însă ochiul experimentat al arbitrului care se află cât mai aproape de aceste faze remarcă poziţia mingiei. In alte cazuri — portarul prinde balonul chiar pe linia porţii şi aici se nasc cele mai dubioase discuţii — pentru cei care nu cunosc regulamentul — reclamând goo l; în acest caz, când mingia se află pe linia porţii— nu se acordă punct — de vreme ce n'a depăşit în întregime linia — nici chiar dacă se află trei sferturi în poartă şi un sfert pe linie nu se acordă, din acelaşi motiv.

Arbitrul conducător corect şi imparţial, îşi dă imediat seama de locul mingiei — în momentul stopării de portar — nelăsând nici-o îndoială asupra punctului acordat, sau nu! In cliseul alăturat, se poate vedea că numai după ce mingia a depăşit linia porţii, de aceiaşi grosime cu stâlpul (12 cm.) punctul poate fi acordat. Dealtfel aceste poziţii au fost foarte clar explicate de d. Piky Kroner, profesorul nouei şcoli de arbitrii — într'una din prelegerile sale, arătând tuturor arbitrilor pe una din planşele de explicaţii, cele patru poziţii pe care le are o mingie, din momentul când atinge linia porţii şi până când o depăşeşte. Acest articol din regulamentul de foot-ball înseamnă partea cea mai importantă din timpul unei dispute, deoarece prin acordarea sau anularea unui punct, o echipă poate culege roadele unei frumoase şi neprecupeţite munci dintr'un sezon întreg sau îşi poate irosi o activitate depusă zi cu zi. Deaceea un arbitru trebue să fie imparţial şi foarte atent când acordă sau nu un punct — gândindu-se la reputaţia şi încrederea ce i s'a acordat — hotărând singur soarta unui match — prin cele două condiţii sus numite.

P. D.

Ce cred beligeranţii şi neutrii despre matchul Juventus-Sportul Studenţesc...

Optimism... Optimism... Optimism...

De paradă sau real, el e robust

„Neutrii" cred că matchul va fi terminat la egalitate

Ce cred beligeranţii şi neutrii...

Titlul acesta cu precisă alură de comentar de războiu nu e deloc forţat. Pentrucă e foarte probabil ca azi pe Splaiu să vedem un războiu deloc sau foarte puţin în miniatură.

Dar mai întâi o situaţie foarte interesantă.

Este aceea a celor doi „generalisimi" Braun şi Csillag.

Csillag, actualul antrenor al Sportului Studenţesc, a antrenat pe Juventus, când a intrat în prima divizie naţională

Acum a pregătit victoria, care va aduce retrogradarea echipei, pe care o promovat-o.

De cealaltă parte, Braun. Toţi ştiu că Braun a fost mult timp antrenorul Sportului Studenţesc. Este acela, care a lansat pe Drăgan în centrul liniei de mijlocaşi.

*

Adversarii sunt optimişti. Sincer optimişti. Fiecare din cei douăzeci şi doi de jucători e sigur de victorie.

Aceasta, în timp ce „neutrii" sunt toţi de părere că lupta nu va aduce nimănui victoria.

*

„Ce faceţi mâine? l-a întrebat ieri cineva pe Duce la matchul dela Giuleşti.

„Aliniem echipa standard, ceea care nu poate pierde".

*

Oană este convins de victoria Juventusului.

„Cred că vom câştiga noi, spune el. Nu pentrucă am învins pe Ripensia. Am însă presimţirea că nu ne vor putea bate.

Şi apoi suntem toţi în formă".

„Nu ştiu cine va câştiga dar vom lupta până când vom putea să ne mişcăm pe teren." (Braun).

*

„La Timişoara am jucat foarte bine. Pentru ce să jucăm prost la Bucureşti." (Csillag).

*

„Cel mai normal rezultat ar fi acela de egalitate", răspunde P. Steinbach.

*

„Câştigă cine va avea apărare mai bună.

Dar e foarte probabil că matchul se va termina la egalitate".

E părerea lui Petrică Rădulescu. (Dată înainte de matchul cu U. D. R.).

*

„Ce cred că vom face în matchul cu Juventus. Ar fi o surpriză dacă... am lua campionatul?".

Acest formidabil optimist e Mihăilescu.

*

Pentru a respecta şi noi neutralitatea, am mai întrebat şi un juventist.

Pe Naciu.

„Ce să spun. Eu aş vrea să marchez un goal".

*

Pronosticul nostru? Il veţi afla în cronica de Luni.

Şi garantăm că va fi de o exactitate impresionantă.

B O X

Campionatul naţional la pană

se dispută astăzi pe stadionul municipal din Ploeşti

Programul va fi completat cu o serie de matchuri amatoare Bucureşti-Ploeşti

PLOEŞTI, 2. — In sala stadionului municipal din localitate, se dispută astăzi după amiază campionatul naţional de box, la categoria „pană".

Campionatul — pentru care luptă Gheorghe Popescu, deţinător al titlului şi D. Iordănescu, challenger, este încadrat de 8 matchuri amatoare, între cei mai buni elevi ai sălei „Prahova box club", şi diverşi reprezentanţi ai sălilor bucureştene.

Pentru amatorii „artei nobile" cât şi pentru acei cari simpatizează pe Popescu, matchul se anunţă tare, dat fiind egalitatea de forţe dintre adversari, cari au la activul lor, un verdict de egalitate, — cu ocazia unei reuniuni ţinute anul trecut la Ploeşti.

Este greu de anticipat învingătorul, mai ales că adversarii s'au antrenat în mod serios; totuşi, ţinând seama de faptul că Popescu este mai rutinat, că luptă acasă şi că îi trebue titlul, de care are nevoe în America, unde are câteva angajamente înclinăm spre o victorie a lui la puncte, dar după ce se va întrebuinţa la maximum, în ciuda optimismului ploeşteanului care a declarat că-l face pe Iordănescu knock-ut în repriza a treia.

Gala începe la ora 5 d. a. cu matchurile amatoare; după următorul program.

I. Mihăilescu—Milică Roman.
Al. Zahiu—A. Mehedinţeanu.
I. Petrescu—C. Lăzărescu.
I. Mătăsaru—C. Tutuianu.
Al. Irimia—C. Tudose.
I. Matu—S. Petre.
I. Irimia—P. Ionescu.

Astăzi la Braşov

Pentru fondul înzestrării armatei şi sub patronajul d-lui general Vrăjitoru, o mare gală profesionistă

Match vedetă: MOŢI SPAKOV-N. IORGULESCU

La Braşov, se va desfăşura astăzi la orele 10 dimineaţa, o mare gală profesionistă, în sala Teatrului Royal, organizată de asociaţia „Tir" din Bucureşti.

D. GENERAL VRAJITORU PATRONEAZA ACEASTA MARE GALA

Reuniunea de astăzi se va bucura de patronajul d-lui general Vrăjitoru, comandantul garnizoanei, unul din marii susţinători ai mişcării sportive braşovene, beneficiul galei fiind donat de organizatori Fondului de înzestrare a armatei.

MATCH PROFESIONIST: MOŢI SPAKOV—N. IORGULESCU

Atracţia reuniunei va fi fără îndoială întâlnirea profesionistă dintre Moţi Spakov — fost campion naţional la toate categoriile — şi N. Iorgulescu.

Matchul care se va disputa în 10 reprize a 3 minute, va fi un spectacol pugilistic bun, excelenţii profesionişti găsindu-se într'o formă excelentă.

Programul reuniunei cuprinde şi 3 matchuri amatoare, între excelenţii purtători ai *„herminei albe"* dela „Tir", „Sp. Studenţesc" şi *„Mielu Doculescu"*.

Dat fiind valoarea celor 6 amatori, matchurile vor fi disputate cu multă îndârjire.

ŞI 2 INTALNIRI DE LUPTE GRECO-ROMANE

Reuniunea se va termina cu 2 matchuri de lupte greco-romane între luptătorii dela Sportul Studenţesc şi I.A.R.

IATA PROGRAMUL COMPLECT

Profesionişti

Moţi Spakov — N. Iorgulescu în 10 reprize a 3 minute.

Amatori

I. Barasch (Tir) — C. Teodorescu (Tir).
Gh. Florea (M . D.) — Fl. Ţucă (Tir).
Al. Constantinescu (S. S.)-Grigore Matei (Tir).

Lupte greco romane

P. Ioaniţescu (S. S.) — Al. Ţerclevici (I.A.R.).
N. Pomărleanu (S. S.) — Trifan Ion (I. A. R.).

Campionatele inter-regionale 1939-40

Se face cunoscut că desfăşurarea Campionatelor amatoare inter-regionale 1939/40, va avea loc după cum urmează:

REGIUNEA BUCEGI—REGIUNEA DOBROGEA
8 Martie 1940, la Constanţa.

REGIUNEA BUCOVINA — REGIUNEA DUNAREA DE JOS
9 Martie 1940 la Galaţi.

REGIUNEA ARDEAL — REGIUNEA BANAT
16 Martie 1940, la Timişoara.

Balul Asociaţiei „Mielu Doculescu"

Asociaţia sportivă „Mielu Doculescu" îşi organizează balul anual Sâmbătă 9 Martie în saloanele „Locomotiva", din calea Griviţei 213.

Balul se va bucura de patronajul d-lui inginer inspector general George Panaitopol.

Punctul de atracţie al acestui bal va fi format de concursul pe care-l vor lua numeroase vedete artistice în frunte cu neîntrecutul diseur Ion Lucan.

Un jazz şi o orchestră selectă vor delecta publicul până în zorii zilei.

Se va alege şi „Regina Balului" care va primi un frumos cadou, iar tuturor participanţilor li se vor oferi numeroase surprize.

Breack.. stop... out...

In vederea deplasării de la Ploeşti maestrul Popazu convoacă în vechea sală de antrenament din P-ţa Brătianu la ora 12 a. m. pe următorii boxeuri:

C. Lăzărescu, I. Petrescu, C. Tudose, C. Tutuianu, Milică Roman, A. Mehedinţeanu, Petre Sipciu şi Petre Ionescu.

SPORTURI DE IARNA

La Predeal concursurile de ski pentru cupa „H. Ardeleanu"

Pe terenul „Vestea" din Predeal, au loc astăzi, la ora 10, dimineaţa şi 2 după amiază, concursurile de sky pentru Cupa „H. Ardeleanu" organizate de „Prahova sky club".

Concursurile sunt rezervate numai prahovenilor şi constau din coborîre şi slalom. Prima la ora 10 dimineaţa, iar slalomul la ora 2 d. a.

Pot participa atât juniorii cât şi seniorii, femei şi bărbaţi.

Date fiind pregătirile făcute de gruparea organizatoare, concursurile se vor bucura de tot succesul moral.

In afară de cupa „H. Ardeleanu" se vor mai distribui 24 premii donate de d-nii: M. Alcalay şi I. Ardeleanu, înscrierile putându-se face şi astăzi Duminică la Predeal.

CICLISM

Ciclo-crossul de astăzi s'a amânat pentru 10 Martie

Azi urma să asistăm la prima probă a anului, organizată de federaţia de specialitate. Numărul extrem de redus al înscrierilor, dar mai ales timpul nefavorabil, au determinat F. R. C.-ul să amâne disputarea cursei, cu o săptămână.

NEVRARGYL
Dr. BOUSQUET
Calmează imediat
DURERILE DE CAP • NEVRALGII
ŞI COMBATE GRIPA
In cutii a 3 tablete şi a 20 de tablete

VOLLEY BASKET-BALL

Astăzi în sala „Inainte"

Incepe cupa de basket feminin „D. Plopşoreanu"

Etapa XV-a programează multe matchuri interesante

Cu toate că activitatea pe teren acoperit este aproape pe terminate, astăzi va începe disputarea unui nou trofeu, ultimul din programul de iarnă al districtului Bucureşti.

Este vorba de cupa „D. Plopşoreanu" rezervată basket-ballului feminin şi la care participă cele mai bune echipe din Capitală, adică: Sp. Studenţesc, Caraiman, Bonaparte, Aurora şi Viforul Dacia.

Tot în cadrul etapei de astăzi — a XV-a — se va lichida litigiul dintre Venus şi Juventus, învingătorul trebuind să joace rejucându-se ultimul „ti-me", în turneul final al cupei „N. şi E. Grozăvescu".

Incepătorii vor disputa cea de a treia etapă, iar primele echipe de băeţi se vor „război" în cadrul celei de a doua zi a trofeului pus în joc de către „Avântul Sportiv".

Iată acum matchurile de astăzi:

VOLLEY FEMININ

Volley-ballul feminin nu va trăi decât printr'un singur match şi acela amical. Echipele sunt Sp. Studenţesc şi Caraiman, două dintre cele mai bune formaţii cari se vor strădui să ofere un spectacol cât mai frumos, lucru ce-l vor reuşi, deoarece ambele echipe vor juca cu multă inimă, căci n'au mai jucat de mult volley.

BASKET FEMININ

După cum am spus mai sus, astăzi va începe disputarea ediţiei a doua a cupei Plopşoreanu, care anul trecut fusese câştigată de Caraiman.

Pentru astăzi, sunt programate doar două matchuri, dar de real interes.

Astfel Sportul Studenţesc se va întâlni cu Aurora O. C. B. într'un match ce se anunţă foarte atractios, căci deşi universitarele n'au mai cunoscut înfrângerea de aproape un an de zile, totuşi Aurora O. C. B. nu este o victimă sigură, căci s'a pregătit cu foarte multă atenţiune.

Bine înţeles că prima şansă aparţine Sp. Studenţesc.

Cel de-al doilea match se va petrece între Bonaparte şi Viforul Dacia, două echipe tinere, dar talentate, în ambele formaţii, găsindu-se numeroase speranţe ale basket-ballului feminin.

Bonaparte are de partea sa technica, pe când arma de căpetenie a Viforului Dacia este elanul.

Va înfrânge technica, elanul?

VOLLEY MASCULIN

La băeţi, activitatea volleballistică este încadrată în două trofee. Cupa Avântul Sportiv pentru primele şase echipe din Cupa „Profesor D. Ionescu" şi trofeul începătorilor la cari participă un mare număr de echipe noui.

In cupa Avântul Sportiv, se va disputa cea de-a doua etapă, în care debutează şi Venus câştigătorul cupei „D. Ionescu".

Negrii întâlnesc astăzi pe Aurora O. C. B., şansele fiind cu totul de partea Venus-ului, căci fuzionaţii nu mai dispun de serviciile lui Samy Gruenstein, care a trecut la Macaby.

Donatorii trofeului se „ciocnesc" cu Sportul Studenţesc, spectacolul acestei ciocniri anunţându-se foarte interesant, lucru normal de altfel, cunoscută fiind valoarea ambelor echipe.

Indicăm, prin simplă impresie, victoria Avântului Sportiv, căci dispune de mai mult elan decât au universitarii.

Macaby, cu o formaţie remaniată mult în bine, căci au al treilea trăgător în persoana lui Samy Gruenstein, întâlneşte pe Bonaparte.

Deşi aportul nouei vedete alb-albastre poate hotărî soarta matchului, totuşi indicăm victoria lui C. S. Bonaparte, căci nu putem uita că oamenii lui Costy Herold sunt într'o excelentă dispoziţie.

Sp. Studenţesc poate da referinţe excelente...

BASKET-BALL

La basket-ball, se va cunoaşte cel de al cincilea participant la turneul final al cupei „N. şi E. Grozăvescu", căci rămânând definitivă decizia C. S. A.-ului, Venus şi Juventus vor rejuca ultimul „time" începându-se cu scorul dela pauză, adică 19—15 pentru Venus.

Având un avantaj de două coşuri, este normal ca Venus să apară favorit.

Restul programului de basket băeţi este completat prin două partide amicale: V. S. C. cu Aurora O. C. B. şi Tirul cu Radu Vodă.

Favoriţi la aceste matchuri sunt, la luptă mare, V. S. C. şi Tirul.

După cum se poate vedea, şi cea de a XV-a etapă a cupelor de iarnă are un program extrem de interesant, lucru ce va face ca sala „Inainte" să fie bine populată de numeroşii admiratori ai acestor sporturi.

R. F.

Iată acum programul detailat al întâlnirilor de astăzi:

Volley-ball feminin matchuri amicale

Sportul Studenţesc — Caraiman, arb. Cezar Iosif, ora 16.

Volley ball masculin. Cupa „Avântul Sportiv"

Avântul Sportiv — Sportul Studenţesc, ora 11, arb. Andronache Aurel.

Venus — Aurora O.C.B., ora 16,30, arb. Donici.

Bonaparte — Macaby, ora 18, arb. Fr. Marinescu.

Cupa Cezar Iosif Incepători

Victoria — Cometa, ora 9, arb. Grigorescu C.

Telefoane — Stadiul Român, ora 9,30, arb. R. Cârlig.

A.S.C.J. — Venus, ora 14,30, arb. H. Surmeyan.

Fortuna 1940 — Caraiman, ora 15, arb. lt. Cârâc.

Monitorul Oficial — Sportul Studenţesc, ora 18,45, arb. Tipărescu Al.

Craiu Nou — A.S.F.B.U., ora 19,15, arb. Platon.

Săgeata — Tirul, ora 19,45, arb. Gaspar.

Basket-Ball masculin. Matchuri amicale

Radu Vodă — Tirul, ora 10, arb. Marinescu, asist. Dan Ionescu şi Ionescu M.

V.S.C. — Aurora O.C.B., ora 11,45, arb. Andronache, asist. Andronescu şi Tatalovici Duşan.

Juventus — Venus, ora 15.30, arb. Andronache, asist. Abazian şi Romulus C., recalificare la Cupa Grozăvescu.

Basket ball feminin. Cupa Dan Plopşoreanu

Sportul Studenţesc — Aurora O.C.B., ora 11,45, arb. Avachian, asist. Annie Agapie şi Kestanian.

Viforul Dacia — Bonaparte, ora 17,30, arb. C. Riegler, asist. C. Hociung şi Popescu.

Fortuna 1940

In ultima etapă a cupelor de iarnă, am asistat la debutul unei proaspete formaţii Fortuna 1940. Infiinţată din avântul unor jucători tineri, dintre care unii sunt destul de bine cunoscuţi şi apreciaţi în lumea sportivă ca: Mircea Comănescu, Avachian, Guy Vlad Fermo, Nichi Stănescu, Stoicescu, ş. a. Fortuna 1940 a debutat printr'un joc frumos, dovedind multă seriozitate şi deasemenea mult talent. Toate acestea ne fac să afirmăm că nu va trece mult şi tânăra echipă va păşi printre primele din Bucureşti.

Dar debutul Fortunei 1940, nu a fost din toate punctele de vedere fericit, având şi un punct negru.

Acesta a fost dispariţia neexplicabilă a mingiei, care cu toate cercetările făcute. nu a putut fi găsită.

Este un fapt regretabil, pe care îl semnalăm celor în drept.

Azi, la Băneasa-Trap — **PAGINA HIPISMULUI**

Szeged, Gondolat II, Hanibal II, Kundry, Antrag şi Gruia
vor disputa premiul Th. Eliad

Reintrarea iepei Joly

In fruntea programului reuniunii de azi dela Băneasa Trap figurează una din clasicele încercări de trap, premiul Th. Eliad, alergare în două eliminatorii şi o finală.

Interesul cursei este accentuat graţie faptului că vor participa câteva valoroase elemente cum sunt Szeged, un cal tânăr de mare posibilităţi, Hanibal II, câştigător de Derby, austriac, Gondolat II, fost campion al turfului, Antrag şi Gruia.

Intervalele la cari concurează aceşti cai le echilibrează de minune şansele astfel că este de scomptat o pasionantă dispută.

Al doilea fapt de seamă pe care îl va ocaziona reuniunea de azi este desigur reintrarea excelentei Joly, campioana cailor de trei ani. Va fi interesant de văzut cari sunt actualele posibilităţi ale acestei iepe.

Restul probelor bine alcătuite promit să furnizeze câteva dispute reuşite.

Cine va câştiga?

PREMIUL BISTRIŢA

La debut Sulfina a concurat bine. Iapa hergheliei Ruşeţu a dovedit că este dotată cu frumoase calităţi. Probabil că proba publică a făcut-o mai bună. De aceia credem că o nouă victorie a ei este probabilă. Şoimu şi Miriştea mai au şansă.

Indicăm: SULFINA, *Şoimu*, Miriştea

PREMIUL BERZOVINA

Cele două pensionare ale grajdului Sterea au înscris eri comportări meritorii. Cu deosebire Nation, pe care o credem capabilă să înfrunte cu succes pe Benito H. P. la 60 de metri.

Indicăm: GRAJDUL STEREA, *Benito H. P.*

PREMIUL BALADA

Joly este de altă clasă decât adversarii opuşi. In ciuda faptului că dă avantagii până la 80 de metri, o socotim capabilă de victorie mai ales că va avea o preţioasă auxiliară în Arama. Câmp este principalul lor adversar.

Indicăm: GRAJDUL STEREA, *Câmp.*

PRIMA REPRIZA A PREMIULUI ELIAD

Kundry, Szeged şi Gruia vor duce o grea luptă pentru victorie. Armăsarul tânăr nu pare încă gata.

Vom merge deci cu pensionara grajdului Buciumeni.

Indicăm: KUNDRY, *Szeged.*

A DOUA REPRIZA A PREMIULUI ELIAD

Gondolat II, Havana şi Antrag sunt greu de separat. Pentru Havana distanţa este scurtă. Gondolat II pe hârtie are un mic avantaj.

Indicăm: GONDOLAT II, *Antrag.*

FINALA PREMIULUI ELIAD

Din comentariul eliminatoriilor rezultă ca pentru finală cei mai autorizaţi concurenţi ar fi Kundry, Szeged. Gruia, Gondolat II şi Antrag.

Kundry la 60 de metri bareză net pe Gondolat II. Tot Szeged şi Gruia sunt adversari primejdioşi pentru ea.

Indicăm: KUNDRY, *Szeged*, Gruia.

PREMIUL COMRAT

Makrele este capabilă să dea 20 de metri lui Pan Worthy.

Indicăm: MAKRELE, *Pan Worthy.*

PREMIUL CLUCEREASA

Lin a mişcat eri. N'ar fi exclus să-şi găsească cursa. Ikar şi Victoria mai au şansă.

Indicăm: LIN, *Ikar*, Victoria.

PREMIUL CAIUŢ

Dolly Worthy este în plină formă. Pentru a câştiga, va avea însă serios de furcă cu Tufănica.

Indicăm: DOLLY WORTHY, *Tufănica.*

CONCURENŢII DECLARAŢI OFICIAL

Premiul BISTRIŢ
Condiţie (1/1) — 13.000 lei

Dracu	1680 Ghinea
Uraca	1680 Zabelin
Soimu	1680 Raymer
Sulfina	1700 A-sky
Union	1700 Dobrescu
Uliu	1740 Vcronin
Princ. Axtell	1760 Corol
Speranţa	1780 Iurca
Miriştea	1800 Szabo

Premiul BERZOVINA
Condiţia — 18.000 lei

Benito H. P.	2140 Fischer
Ieroşca II	2160 Szabo
Catinca	2180 Ghinea
Nation	2200 Crotenco
Kanada	2240 Gaidaev

Premiul BALADA
Condiţie (1/2) — 15.000 lei

Victor	1600 Corol
Câmp	1600 Szabo
Arama	1620 Crotenco
Voinicu	1620 Podoleacov
Fugar	1640 V. A-sky
Joly	1680 Gaidaev

Premiul TH. ELIAD
Record — 154.000 lei
Repriza întâia

Kundry	1740 Dobrescu
Szeged	1740 Tassopol
Sam Worthy	1740 Corol
Gruia	1760 A-sky
Hanibal II	1780 Gaidaev

Premiul TH. ELIAD
Record — 54.000 lei
Repriza doua

Katy Caid	1740 Corol
Havana	1760 V. A-sky
Antrag	1780 Grünwald
Gondolat II	1800 Gaidaev

Premiul COMRAT
Handicap — 13.000 lei

Pan Worthy	2120 Borisiac
Makrele	2200 Grunwald
Răsura	2220 Gaidaev
Bandit II	2220 Voronin

Premiul CLUCEREASA
Handicap — 13.000 lei

Cimbric	1700 Iurca
Domnia	1700 D. Botea
Franţ	1700 Dobrescu
Ikar	1700 Borisiac
Voevod	1720 Terenov
Kirasa	1720 Gaidaev
Dreapta	1720 Raymer
Victoria	1720 Corol
Lin	1740 Voronin
Uria	1760 Zabelin

Premiul CAIUŢ
Handicap — 15.000 lei

Lugoj	2100 Tassopol
Tufănica	2120 Gaidaev
Livada	2120 Toderaş
Sultana	2140 Zabelin
Dolly Worthy	2160 Crotenco
Bruma II	2200 D. Botea

Azi la Băneasa-Trap

● **ALERGARILE vor începe la ora 14.15 precis.**

● EVENTUL va funcţiona în cursa întâia cu a doua (Premiile Bistriţ şi Berzovina) a doua cu a treia (Premiile Berzovina şi Balada) a patra cu a cincea (Reprizele premiului Eliad) şi a opta cu a noua (Premiile Clucereasa şi Căiuţ).

● IN URMA rezultatelor de eri, Nation şi Kanada au fost penalizaţi cu câte 20 de metri în premiul Berzovina.

● SPERANŢA fiind condusă de băiat de grajd va primi 20 de metri avans în premiul Bistriţ.

● **PARIUL austriac are premiu iniţial de 47.070 lei. Incepe cu a treia cursă premiul Balada. Finala premiului Eliade nu va conta la acest pariu.**

Informaţii

ERI LA BANEASA TRAP

● AU FOST distanţaţi :

Handicap dela locul întâi în premiul Chilia Nouă pentru mers neregulat.

Mişu şi *Aron* în premiul Călimăneşti pentru galopuri repetate.

Tătăran dela locul al treilea în premiul Vera pentru mers neregulat.

Barza în aceiaş cursă tot pentru mers neregulat

● BEŢIV a fost oprit în parcursul premiului Cişmigiu.

● LA EVENT s'au pătit cotele:

TRIBUNA :
Eggy-Pleava 160.
Pleava-Chilipir 33.
Columbus-Nation 428.
Nation-Nataşa 516.

PELUZA
Eggy-Pleava 370.
Pleava-Chilipir 43.
Columbus-Nation 625.
Nation-Nataşa 125.

● FAVORITUL austriac s'a închis la 47.070 lei.

DIVERSE

● LE PETIT MAC, armăsar de doi ani al d-lor Duca şi colonel Drăghici, este complet vindecat.

● GOLDANA şi SPERANŢA, proprietatea d-lui Haranel, vor fi prezentate armăsarilor dela Târgşor. Prima probabil lui Son in Love, iar a doua lui Ghiaur.

● CRIŞAN este posibil să fie angajat de grajdul Karmitz.

● CERERILE DE LICENŢA ale antrenorilor, jockeilor şi băeţilor de grajd trebuesc depuse la secretariatul Jockey-Clubului până la 10 Martie.

PRESA ŞI ALERGĂRILE DE AZI

ZIARELE	Premiul Bistriţ	Premiul Berzovina	Premiul Balada	Pr. Eliad (Repr. I)	Pr. Eliad (Repr. II)	Premiul Comrat	Pr. Eliad (Repr. III)	Premiul Clucereasa	Premiul Căluţ	
Universul Sport	Sulfina Şoimu	Gr. Sterea Benito H.P.	Gr. Sterea Câmp	Kundry Szeged	Gondolat II Antrag	Makrele Pan Worthy	Kundry Szeged	Lin Ikar	Dolly Worthy Tufănica	
Gazeta Sporturilor	Sulfina Şoimu	Gr. Sterea Catinca	Gr. Sterea Fugar	Kundry Szeged	Antrag Gondolat II	Răsura Pan Worthy	Kundry Antrag	Uria Dreapta	Dolly Worthy Sultana	
Universul	Şoimul Sulfina	Gr. Sterea Catinca	Joly Câmp	Szeged Kundry	Antrag Gondolat II	Makrele Răsura	Szeged Kundry	Dreapta Victoria	Tufănica Lugoj	
Curentul	Şoimu Uniea	Kanada Benito H. P.	Arama Voinicu	Szeged Hannibal II	Havana Gondolat II	Pan Worthy Răsura	Havana Szeged	Ikar Uria	Tufănica Livada	
România	Sulfina Şoimu	Gr. Sterea Benito H. P.	Joly Fugar	Hanibal II Szeged	Antrag Gondolat II	Pan Worthy Bandit II	Hanibal II Szeged	Dreapta Victoria	Lugoj Tufănica	
Timpul	Sulfina Şoimu	Gr. Sterea Catinca	Gr. Sterea Câmp	Kundry Gruia	Gondolat II Antrag	Pan Worthy Răsura	Kundry Gruia	Lin Dreapta	Dolly Worthy Livada	
Ordinea	Princ. Axtell Uraca	Nation Ieroşca II	Joly Voinicu	Gruia Szeged	Antrag Gondolat II	Makrele Răsura	Antrag Gruia	Victoria Dreapta	Bruma II Dolly Worthy	
Seara	Sulfina Şoimu	Gr. Sterea Catinca	Joly Câmp	Hanibal II Gruia	Gondolat II Antrag	Bandit II Pan Worthy	Hanibal II Gruia	Lin Uria	Dolly Worthy Lugoj	
Semnalul	Sulfina Şoimu	Benito H. P. Nation	Fugar Joly	Szeged Kundry	Antrag Havana	Răsura Bandit II	Szeged Kundry	Franţ Cimbric	Lugoj Livada	
Evenimentul	Miriştea Şoimu	Catinca Nation	Câmp Fugar	Gruia Szeged	Antrag Havana	Bandit II Makrele	Antrag Gruia	Dreapta Ikar	Sultana Lugoj	
Cei mai indicaţi	**Sulfina 6 Şoimu 2 Miriştea 1 Princ. Axtell 1**	**Gr. Sterea 8 Benito H.P. 1 Catinca 1**	**Gr. Sterea 8 Câmp 1 Fugar 1**	**Kundry 3 Szeged 3 Hanibal II 2 Gruia 2**	**Antrag 6 Gondola II 3 Havana 1**	**Makrele 3 Pan Worthy 3 Bandit II 2 Răsura 2**	**Kundry 3 Hanibal II 2 Szeged 2 Antrag 2 Havana 1**	**Dreapta 3 Lin 3 Franţ 1 Ikar 1 Victoria 1 Uria 1**	**DollyW orthy 4 Lugoj 2 Tufănica 2 Bruma II 1 Sultana 1**	

H I P I S M

Eri, la Băneasa-Trap

Columbus a câştigat premiul Vera

Dublul succes al grajdului Adem

— Nataşa, Nation şi Chilipir au concurat bine —

Reuniunea care face obiectul prezentei cronici, a beneficiat de un timp nesperat de bun, faţă de ceeace se anunţa dimineaţă.

„Babă" capricioasă, ziua de eri a prezentat însă o după amiază — cam friguroasă — dar extrem de frumoasă.

Datorită faptului că zăpada căzută câteva ore înaintea reuniunei, s'a topit, pista a fost moale, dar totuşi practicabilă. Din această cauză, victoriile au fost recoltate, în majoritatea cazurilor de caii ce plecau în fruntea plutoanelor.

Alergările au dat loc la dispute strânse, reuniunea prezentându-se — din punct de vedere spectacular — la un nivel superior. La acest rezultat a condus şi faptul că plutoanele au prezentat un aspect mai puţin anemic decât în anterioarele reuniuni.

Se poate spune că aşteptările numerosului public care a făcut deplasarea pe hipodrom nu au fost câtuşi de puţin înşelate, ci chiar în bună parte depăşite.

PREMIUL VERA, PRIMA ALERGARE CLASICA A ANULUI A CORESPUNS

In fruntea programului a figurat prima alergare clasică a anului, Premiul Vera.

Din punct de vedere al spectacolului, a corespuns, dând loc unei alergări disputate din plecare până la sosire.

Victoria a revenit lui Columbus care a manifestat o categorică superioritate asupra unor buni patruani, cum ar fi Tătăran, Floare şi Eol.

Mai puţin calitatea invinşilor şi mai mult titlul victoriei, ne face să plasăm pe invingătorul de eri în rândul celei mai reuşite exemplare ale generaţiei. Element tardiv, pensionarul d-lui Dr. Adem promite să facă o carieră din cele mai frumoase. Nu ne-ar mira chiar, să promoveze în primul loc al clasamentului patru-anilor indigeni, în Derby, dacă va progresa în acelaş ritm, ne prezintă drept un concurent cu mari veleităţi.

Culorile d-lui Dr. Adem au mai fost purtate eri la victorie şi de Eggy, care a fost prezentată de Grünwald într'o condiţie excelentă.

UN TREI ANI DE NADEJDE: CHILIPIR

Alergarea rezervată mânjilor, a corespuns primei victorii din carieră a lui Chilipir. Fiul lui H. P. cu Rezi, prin modul în care a recoltat această victorie a lăsat să se întrezărească un element de frumoase posibilităţi justificând în bună măsură nădejdile ce au fost puse în cariera lui. Nu mai puţin bună este şi performanţa celei de-a doua plasate. Garofiţa, eleva lui Dobrescu, în ziua când va deveni mai corectă, este susceptibilă de a promova în rândurile celor mai buni trei ani.

FRUMOASA REINTRARE A IEPEI NATASA

Premiul Cosmin — alergarea după record — a zilei, a corespuns unei frumoase reintrări a iepei Nataşa. Eleva lui Terehor, prezentată în frumoasă condiţie, ne-a făcut impresia că a profitat mult dela un an la altul. In viitor sunt de scomptat noui progrese din partea ei.

NATION A PLATIT COTA ZILEI

Premiul Cheer, alergarea rezervată vârstnicilor merituoşi a văzut, după o alergare în care aproape toţi concurenţii au avut momente favorabile, victoria iepei Nation. Misiunea pensionarei lui Gaidaev, a fost mult favorizată de traina excesivă impusă de Champion, traină care a uzat prematur pe Sam Worthy şi Prokator.

Inainte de a termina aceste scurte comentarii, vom mai menţiona continuul progres al lui Urganda. Elevul lui Zabelin a marcat o valoare excelentă, elogios atestată de cronometraj.

Rezultatele technice

122. Premiul COMORIŞTE — Performanţă
(14,45) 9000, 2300, 1000 lei

95 URGANDA	1	2160	3.35	1.39^{9}	Zabelin	16	17
119 Extra	2	2260	39	36^{9}	Pavlic	36	24
78 Dudu Gordon		2180	4.^{8}	43^{8}	Gaidaev	26	37

URGANDA (Adcnis şi Motty Maris) aparţine d-lui P. Lazăr şi este antrenată de I. Zabelin

Cotele: Tribună: 16; Peluză: 17:10 lei

123. Premiul CHILIA NOUA — Condiţie (1/5)
(15,11) 10000, 3000, 1200, 800 lei

98 EGGY	1	176	2.55^{4}	1.39^{7}	Drăgotescu	118	125
106 Ostaş	2	1780	55^{6}	38^{7}	Pavlic	12	88
75 Mohor	3	1760	57^{1}	40^{5}	Gaidaev	580	424
64 Ciclop	4	1800	58^{5}	39^{8}	Voronin	483	566
100 Zenit		1780	58^{7}	40^{4}	Fischer	37	48
115 Giuditta		1800	3.00^{4}	40^{9}	T. Marcu	84	89
81 Geisha		1760	04^{9}	45^{1}	V. A-sky	39	50
95 Handicap		1160	2.52^{6}	38^{1}	Borisiac	24	19^{1}

1) dist. loc 1 pt. mers neregulat

EGGY (Guardian Trust şi Elster II) aparţine d-lui G. Adem şi este antrenată de L. Grunwald

Cotele: Tribună: 118; 44, 26, 39; Peluză: 125; 38, 21, 37:10 lei

124. Premiul CAID — Record
(15,37) 12000, 3700, 1500, 800 lei

103 PLEAVA	1	2120	3.26^{2}	1.38^{8}	Dobrescu z	15	23
118 Talaz	2	21?0	27	3?^{6}	Dumitrescu	74	47
98 Pock	3	2160	27^{6}	36^{1}	Gaidaev	72	60
104 Ben Hur	4	2140	33^{9}	39^{6}	Tasscpol	30	22

PLEAVA (Pajtas şi Varga) aparţine d-lui Maior P. Petrovici şi este antrenată de D. Dobrescu

Cotele: Tribună: 15; 14, 18; Peluză: 23; 18, 25:10 lei

125. Premiul CALIMANEŞTI — Condiţie (1/1)
(16,04) 10000, 3000, 1200, 800 lei

93 CHILIPIR	1	1629	2.51^{6}	1.45^{9}	Crotenco	20	17
114 Garofiţa	2	16 0	52^{1}	43^{6}	Dobrescu	246	153
77 Atlantida	3	1?60	59^{3}	4 ^{3}	T. Marcu	108	63
114 Veturia	4	1610	3 01^{7}	50^{8}	V. A-sky	67	89
110 As Worthy		1660	12^{7}	56^{1}	Corol	47	5880
110 Baba Dochiţa		1640	32^{2}	2.09^{4}	Ghinea	69	106
— Garda		1640	17	0 ^{1}	Raymer	111	188^{1}
110 Mişu		1620	17^{7}	02^{1}	Brânzea	1338	1462
114 Aron		1660	32^{1}	07^{3}	Gram	33	41^{3}

1) dist. VI pt. galopuri repetate
2) dist. VII pt. galopuri repetate
3) dist. loc VIII pt. galopuri repetate

CHILIPIR (H.P. şi Rezi) aparţine grajdului Tejgheaua şi este antrenat de I. Crotenco

Cotele: Tribună: 20; 13, 20, 20; Peluză: 17; 13, 16, 15:10 lei

Premiul VERA — Condiţie
(16,31) 20000, 6000, 3000 lei

95 COLUMBUS	1	1620	2.39^{2}	1.38^{8}	Grunwald	22	26
121 Floare	2	1660	43	38^{2}	Drăgctescu	161	148
121 Eol	3	1660	45^{2}	30^{6}	Dobrescu	43	36
121 Tătăran		1640	43^{1}	39^{5}	Gram	47	36^{1}
824 Barza		1600	—	—	Pavlic	33	37^{8}

1) dist. loc III pt. mers neregulat
2) dist. pt. mers neregulat

Cotele: Tribună 22; 16, 23; Peluză: 26; 29, 40:10 lei

123. Premiul CHEER — Handicap
(16,58) 14.000, 4000, 2000, 1000 lei

119 NATION	1	1720	2.41	1.33^{6}	Crotenco	135	95
115 Prokator	2	1720	41^{4}	33^{5}	Grunwald	179	185
103 Sam Worthy	4	1720	41^{4}	33^{6}	Corol	18	19
104 Champion	4	1700	41^{6}	35'	Ghinea	69	71
107 Citr. Gordon		1780	45^{6}	33^{1}	Cerkasoff	37	34
64 Blondella		1720	47^{7}	37^{6}	T. Marcu	78	64

Cotele: Tribună: 135; 27, 40; Peluză: 95; 27, 39:10 lei

128. Premiul COSMIN — Record
(17,22) 10000, 3000, 1200, 800 lei

880 NATAŞA	1	1720	2.45^{6}	1.36^{3}	Cerkasoff	28	24
118 Kanada	2	1780	45^{7}	33^{1}	Gaidaev	9[illegible]	68
119 Spic	3	1720	46^{6}	36^{9}	Ghinea	24	25
119 Ducesa	4	1760	47^{6}	35^{2}	Tassopol	69	127
890 Taina		1700	48	38^{9}	T. Marcu	40	33

Cotele: Tribună: 28; 20, 27; Peluză: 24; 17, 24:10 lei

129. Premiul CIŞMIGIU — Handicap
(17,48) 9000, 2300, 1000, 700 lei

116 CINA	1	2120	4.36^{9}	1.42^{3}	Tassopol	33	49
102 Rozina	2	2160	38	40^{9}	Ghinea	39	29
79 Lin	3	2100	41^{6}	45^{3}	Voronin	868	?9
111 Tais	4	2200	44^{1}	41^{9}	Pavlic	20	20
120 Luminiţa		2100	57^{8}	53^{2}	Gaidaev	47	47

Cotele: Tribună: 33; 26, 30: Peluză: 49; 33, 16:10 lei

130. Premiul CINEL CINEL — Handicap
(18,11) 9000, 2300, 1000, 7000 lei

112 DURDULIA	1	2160	3.36	1.40	Corol	40	37
105 Peter Gordon	2	2160	36'	40	Crotenco	33	37
121 Tufănica	4	2160	38	40^{9}	GaidaevW	74	78
111 Lugoj	4	2140	38^{6}	42^{2}	Tassopol	110	97
74 Zvon		2180	39	41^{4}	Grunwald	28	29
89 Betiv		2160	—	—	Drăgotescu	74	70

Cotele: Tribună 40; 20, 16; Peluză: 37; 24, 17:10 lei

ŞTIRI

● FANTAZIA, iapă de trei ani din Fidelity şi Wining Ticket, proprietatea d-lui M. Stopa, a intrat în antrenament la Dobrescu.

● FACLIA a fost vândută de d. Zenide d-lui lt. Serenet.

● DUCESA şi FRUNZARCA, iapă de 9 ani din Badea Petre şi Frunză, au fost înscrise la monta lui Decision.

ATLETISM

Prima alergare-antrenament a sezonului organizată de C.F.R. a revenit noului ceferist Radu Ioniţă

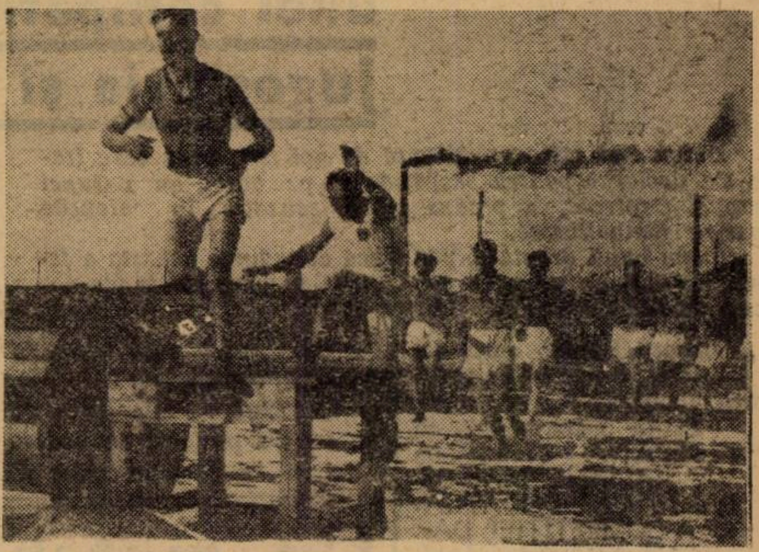

Prima reuniune atletică a anului — „Crossul" dela Giuleşti

In pauza matchului Rapid-U. D. R. s'a disputat eri pe Stadionul Giuleşti o alergare cu obstacole pe 2500 m. Ea a revenit proaspătului ceferist Radu Ioniţă care fără să forţeze şi fără să facă pe ceilalţi să împingă, s'a clasat întâiul, urmat de un Râşnoveanu, bun ca totdeauna.

Douăzeci de concurenţi au luat startul într'o probă menită a fi divertisment şi îndemn atletic, spectatorilor veniţi să aplaude o întâlnire divizionară.

Fireşte, alergarea de eri n'a adus dârzenii de campionat, ea fiind un simplu antrenament, o pregătire pentru sezonul de cross care va începe peste două săptămâni.

Vom nota meritul iniţiativei ceferiste, al invingătorului R. Ioniţă, al venusistului Râşnoveanu, demn partener — şi l-am voi astfel şi în crossurile din primăvară, — în fine al grupării Leonida, dela care tânărul Tănase pare a fi un nume despre care se va mai scrie.

Cursa n'a avut istoric şi nici n'ar fi putut avea.

Regretăm absenţa Stadiului, a Viforului. Pe deoparte însă tot e mai bine c'a fost aşa. S'ar fi forţat, ar fi existat ambiţia învingătorului şi antrenamentul n'ar mai fi fost antrenament. Şi o ultimă remarcă:

Au fost eri spectatori, câţi n'avem la nu ştiu câte concursuri atletice.

Dar cele nouă minute de atletism nu i-a convins sunt sigur, prea mult. Nădăjduim însă că viitoarele reuniuni atletice din pauza matchurilor de foot-ball, sau dinaintea începerii matchului, vor aduce cuvenitele preţuiri.

REZULTATUL TEHNIC

1. **R. Ioniţă, C. F. R. 8'36.**
2. **N. Râşnoveanu, Venus, 8'42.**
3. **Gh. Tănase, Leonida.**
4. **C. Cuneti, Leonida.**
5. **Lucian Manu, C. F. R.**
6. **Licurg Manu, C. F. R.**
7. **D. Zamfirescu, C. F. R.**
8. **N. Adrian, C. F. R.**
9. **D. Paicu, C. F. R.**
10. **P. Căpitanu, Leonida.**
11. **V. Ţucă, Leonida.**

Cross-country

Proba organizată de Stadiul Român

Azi, la 8.30, Stadiul Român organizează primul cross al anului între membrii clubului. Sunt admişi şi crossmanii celorlalte cluburi.

Traseul măsoară 7 km. pentru seniori şi 3 km. pentru juniori. Cele două probe se aleargă în împrejurimile stadionului U.F.S.R. Din partea Stadiului iau parte: Dinu Cristea, Achmed, Tărtăreanu, Teodosiu, Badea, Strosser, Nikel şi Popescu Paul.

Concurenţii sunt rugaţi a se prezenta cu o jumătate oră înainte de plecare.

M A R Ş

Prima probă a sezonului 1940

Astăzi se va desfăşura prima probă de marş cu caracter de antrenament. Proba este organizată de „Stadiul Român" şi pot lua parte, afară de membrii clubului, toţi tinerii care voesc să practice acest sport.

Datorită sprijinului acordat de d Octav V. Ionescu preşedintele grupării, atleţii în continuă activitate de sală şi-au menţinut aceiaş condiţie fizică ca în toamnă.

Traseul este următorul: Plecarea U. F. S. R., Hipodrom, Mioriţa, pod Băneasa, Bul. Voevodul Mihai, Bul. M. Presan, P. Victoriei, Şos. Kiseleff unde va avea loc şi sosirea.

Mărşăluitorii din alte cluburi care vor să ia parte împreună cu mărşăluitorii „St. Român" vor fi prezenţi la ora 8,30 pentru îndeplinirea formalităţilor.

In acest scop sunt convocaţi:

V. Firea, Ciobanu, Amorţitu, Moscu Iulius, Moscu Ilie şi Ştefan I. Ştefan.

„Nemzeti Sport" ne confirmă în totul:

Italia nu participă în C.E.C. 1940!

Şi nu numai atât, căci şi Boemia-Moravia va cere suspendarea!!

In schimb, cehii vor propune înfiinţarea unei competiţii cu Ungaria, România, Jugoslavia şi Boemia-Moravia

Desigur că ştirea publicată de noi ieri, după care Italia s'a declarat pentru suspendarea pe acest an a Cupei Europei Centrale, a produs mare senzaţie în cercurile noastre footballistice.

Şi pe bună dreptate, pentrucă atitudinea aceasta a federaţiei italiene va avea consecinţa pe care mulţi n'o doresc: suspendarea C.E.C.-ului pe 1940.

„Nemzeti Sport" sosit eri în Capitală, confirmă în totul ştirea noastră.

Ziarul pestan crede că FEDERAŢIA ITALIANA VA RAMANE MAI DEPARTE CA FONDATOARE A COMPETIŢIEI, DAR NU VA LUA PARTE IN EDIŢIA DIN ACEST AN.

CEHII VOR FI ŞI EI CONVOCAŢI

De altfel această ediţie a C.E.C.-ului este compromisă pentru că federaţia protectoratului Boemia - Moravia va adopta punctul de vedere italian (a declarat chiar d. dr. Pelikan) şi astfel dintre cele trei ţări fondatoare numai Ungaria va fi pentru, iar celelalte două contra. Bineînţeles, în acest caz Cupa Europei Centrale nu se va mai disputa în anul 1940.

O NOUA COMPETIŢIE?

Se pare că cehii vor propune o competiţie similară, în care să participe echipele Ungariei, Boemiei-Moraviei, României şi Iugoslaviei.

Soarta acestei noui competiţii se va decide la adunarea generală C.E.C. din 9 şi 10 Martie, dela Zagreb.

Jucătorii Elveţiei —sosiţi în două grupe în Italia— au prea puţine speranţe în matchul de azi

MILANO, 2. — *Astăzi au sosit în Italia jucătorii echipei naţionale de football a Elveţiei, care joacă mâine la Torino cu Italia, pentru a 25-a oară.*

Elveţienii au călătorit în două grupe.

Minelli, care susţine a 70-a partidă internaţională, a declarat că nu nutresc prea multe speranţe în ce priveşte matchul. Dealtfel, în aceeaşi notă scriu şi ziarele elveţiene de sport sau numai cu rubrici sportive.

Odată cu jucătorii elveţieni, au sosit şi mai multe sute de sportivi elveţieni, care însoţesc echipa naţională.

Cambridge a învins ieri Oxford în faimoasa cursă de canotaj

Londra, 2. — Astăzi s'a disputat clasica probă de canotaj dintre echipele Universităţilor din Cambridge şi Oxford.

Intâlnirea de astăzi a fost câştigată de Cambridge, la trei lungimi.

Cupa de iarnă continuă azi în Boemia

PRAGA, 2. — Mâine (n. r. astăzi) se dispută ultimile matchuri din cadrul Cupei de iarnă. Vor avea loc următoarele două matchuri:

Victoria Ziskow — S. K. Lieben.

Bohemian — Sparta.

L. T. C. mereu învingător

Praga, 2 — Astăzi după amiază a avut loc la Plzen matchul de hockey pe ghiaţă dintre L. T. C. şi S. K. Pilsen.

L. T. C. a câştigat cu 6—1, prin goalurile marcate de Malecek (3), Perge (2) şi Kucera.

Un match... sângeros între Armstrong şi Ceferino Garcia pentru titlul mondial

Negrul a „reuşit" match nul şi astfel, şi-a păstrat titlul

New-York, 2.— La Los Angeles a avut loc ieri seară matchul de box dintre Henry Armstrong, campionul mondial al categoriei mijlocii şi challengerul său, Conferino Garcia.

După o luptă foarte aprigă, în care amândoi boxeurii au fost răniţi la arcade, sângerând în mod abundent, juriul a dat decizia de match nul.

Garcia a suferit în prima repriză o spărtură a arcadei, astfel că sângele îi curgea în tot timpul matchului, orbindu-l pe jumătate. Armstrong a primit în a patra repriză o puternică lovitură în ochiul stâng, pe care nu l-a mai putut deschide.

Revanşa No. 1 a „Squadre azzura"

Italia şi Elveţia se întâlnesc azi la Torino

Asistă şi d. dr. Virgil Economu

Azi după amiază la Torino se desfăşoară primul match de mare anvergură al sezonului între reprezentativele Italiei şi Elveţiei.

Echipa Elveţiei, după cum se ştie, în cursul toamnei trecute a învins pe teren propriu Italia cu 3:1 oprind astfel seria aproape nesfârşită a succeselor campionilor mondiali.

Eşecul „azzurilor" făcuse mare senzaţie pe atunci, dar se credea că înfrângerea se datoreşte numai unei trecătoare eclipse de formă.

După două săptămâni însă Italia a suferit o nouă înfrângere, de data aceasta destul de categorică (2:5) la Berlin din partea Germaniei

Această nouă înfrângere a avut darul să sdruncine în mod serios hegemonia incontestabilă a italienilor şi l-a determinat pe d. Vittorio Pozzo să caute înlocuitori, pentru câteva posturi.

Campionatul italian, care continuă fără întrerupere toată iarna, a înlesnit şmiţitor misiunea selecţioneurului unic italian.

Au fost descoperite talente noui, cari figurează azi pentru prima oară în celebra „squadra azzura" şi cari bineînţeles vor depune toate eforturile în vederea unei consacrări definitive.

De aceia soarta echipei elveţiene nu este deloc de invidiat. Desavantajaţi şi din cauza unei pregătiri insuficiente, bravii „switerani" vor avea de înfruntat „furia latină", majorată şi de dorinţa nestrămutată a revanşei şi a reabilitării.

Italienii sunt favoriţi incontestabili ai întâlnirii.

La match asistă şi d. dr. Virgil Economu, selecţioneurul unic al federaţiei noastre.

Arbitrează d *Beranek* (Viena), „arbitrul de casă al federaţiei italiene", iar cele două naţionale vor alinia următoarele efective:

PIOLA

ITALIA: Olivieri_Foni, Rava-Depetrini, Andreolo, Locatelli-Neri, Arcari, Piola, Corbelli, Ferraris.

ELVEŢIA: Ballabio-Minelli, Lehman - Springer, Andreoli, Bichsel_Bickel, Abegglen III, Monnard, Amado, P. Aebi.

Jugoslavia a învins India la tennis cu 5-0

La Loknom (India) s'a jucat matchul de tennis dintre Iugoslavia şi India. Echipa Iugoslaviei, — compusă din cei doi jucători, actualmente în turneu în Orient, Puncec şi Mitici — a câştigat cu 5:0.

Rezultatele au fost:

Mitici b. Iftikara 6:3, 8:6.

Puncec b. Mohhamed 6:2, 7:5.

Puncec, Mitici b. Gh. Mohhamed Iftikara 6:2, 5:7, 6:3.

Mitic b. Gh. Mohhamed 4:6, 7:5, 6:2.

Puncec b. Iftikara 6:2, 6:1.

După terminarea întâlnirei, în match de exhibiţie Puncec l-a învins pe Mitici cu 6:0, 6:1, 6:2.

Conferinţa C. B. D. începe abia azi la Timişoara...

...pentrucă delegaţii străini au sosit târziu

Totuşi, aseară a avut loc un schimb amical de vederi

Conferinţa Comitetului Cupei Bazinului Dunărean — după cum am anunţat — urma să înceapă ieri la Timişoara. Din motive pe care le veţi vedea mai jos, conferinţa aceasta începe şi se termină astăzi.

DELEGAŢII STRAINI AU SOSIT, DAR TARZIU

TIMIŞOARA, 2 (prin telefon dela corespondentul nostru). — Proectată pentru astăzi, conferinţa Cupei Bazinului Dunărean a fost amânată pentru mâine.

De oarece d. Gidofalvy — reprezentantul Ungariei — a sosit în localitate astăzi după amiază la ora 4, iar d. Kika Popovici — delegatul Iugoslaviei — după ora 7 seara.

La sosire, în gară, oaspeţii au fost întâmpinaţi de d. Liviu Iuga, secretarul federal şi reprezentantul României.

Oaspeţii au fost găzduiţi la hotelul Carlton.

SCHIMB DE VEDERI DOAR...

Dat fiind faptul că delegaţii străini au sosit prea târziu pentru ca să înceapă conferinţa, cei trei reprezentanţi au avut un simplu schimb de vederi, în afara cadrului conferinţei.

O SINGURA ŞEDINŢA

Conferinţa C. B. D. va începe mâine dimineaţă, la ora 10.

După amiază, delegaţii străini vor asista la matchul oficial dintre Ripensia şi Gloria C. F. R., iar seara vor lua parte la banchetul oferit de d. dr. Coriolan Băran, primarul Timişoarei.

Editura Societăţii Anonim e „Universul", Bucureşti, Str. Brezoianu No. 23—25 — România

Taxa poştală plătită în numerar conform aprobării dir. generale p. t. t. nr. 24.464/939

2 LEI

UNIVERSUL

12 PAGINI
61 - 1940

Redacţia şi Administraţia: Palatul „UNIVERSUL" str. Brezoianu 23—25. Telefon: Centrala 3.30.10; Redacţia 4.21.81. Redactor responsabil EUGEN DUMITRESCU

Proprietar: „Universul". S. A.
Adm.-delegat: STELIAN POPESCU
Inscris sub No. 167, Trib. Ilfov

Nr. 61. — Anul III ● BUCUREŞTI. — Marţi 5 Martie 1940

ABONAMENTE:
Pentru grupări sportive 1000 lei anual

1 an LEI 500
6 luni LEI 270
3 luni LEI 150

O etapă senzaţională în care...
...învinşii n'au marcat niciun goal şi
Unirea Tricolor a realizat performanţa zilei
Patru echipe bucureştene în fruntea clasamentului! Gloria C.F.R. a învins Ripensia şi încă la Timişoara!!

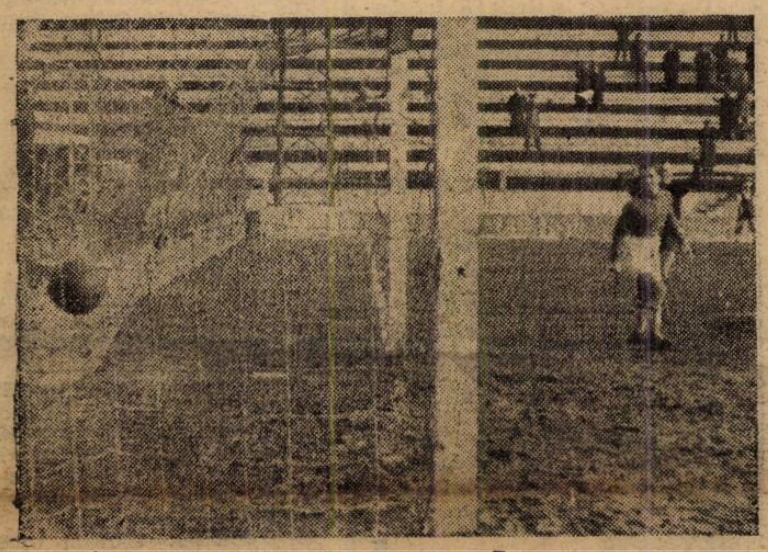

Două goaluri, din cinci

SUS: Bosneac a plonjat în zadar, căci shotul lui Ploeşteanu a fixat mingea în colţ jos.

JOS: Ghenea priveşte cu mult regret mingea cu care Oană l-a bătut. Juventistul radiază de fericire.

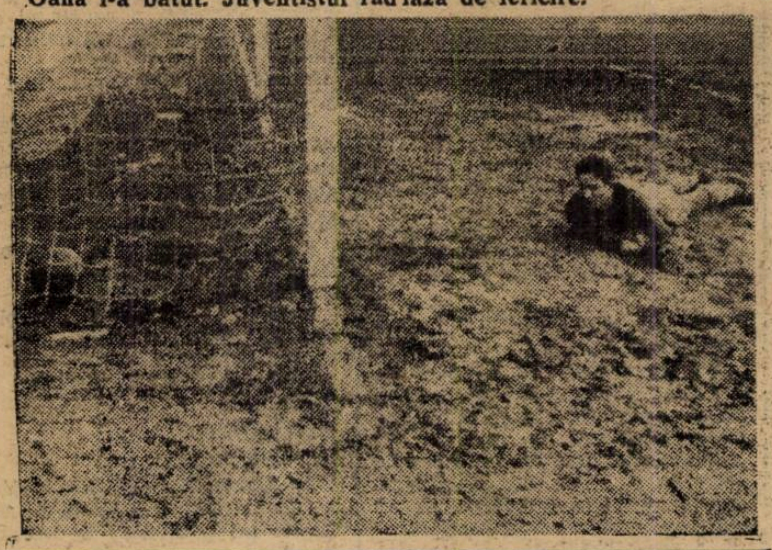

Rezultatele de ieri

Bucureşti: Venus-Victoria	3-0	(1-0)
Bucureşti: Sp. Studenţesc-Juventus	1-1	(0-1)
Baia Mare: Unirea Tr.-Carpaţi	2-0	(0-0)
Timişoara: Gloria CFR-Ripensia	1-0	(1-0)
Arad: AMEFA-CAMT	amânat	

Începută cu o surpriză, cea de a 13-a etapă a continuat sub acelaş semn.

Poate niciodată în actualul campionat nu s'a mai întâlnit o zi cu atâtea rezultate răsturnate.

Incontestabil, performanţa nr. 1 a etapei a realizat-o Unirea Tricolor, care a bătut pe Carpaţi la Baia Mare.

Victoria oborenilor a făcut ca în fruntea clasamentului să fie patru echipe bucureştene.

Outsider periculos, Unirea Tricolor a intrat în lupta dintre bucureşteni.

Şi dacă Juventus, care vine puternic din urmă, va ocupa locul al cincilea...

Va putea F.R.F.A. să aplice strict formula de retrogradare?

„Bomba nr. 2" a explodat la Timişoara.

Gloria a învins pe Ripensia cu 1:0. Răsturnând, desigur, toate aşteptările.

Celelalte rezultate sunt mai mult sau mai puţin normale.

La Bucureşti, Venus a trecut de Victoria dar nu atât de uşor cum arată scorul (3:0) iar Juventus a terminat la egalitate cu Sportul Studenţesc, un rezultat real.

Clasamentul

1. Rapid	13	7	4	2	39:17	18	(8)
2. Venus	13	8	1	4	39:14	17	(9)
3. Sp. Studenţesc	13	5	6	2	29:21	16	(10)
4. Unirea Tricolor	13	6	2	5	22:23	14	(12)
5. Ripensia	13	5	3	5	20:22	13	(13)
6. C. A. M. T.	12	5	3	4	19:23	13	(11)
7. U. D. R.	13	3	7	3	20:23	13	(13)
8. Carpaţi	13	5	2	6	18:20	12	(14)
9. Gloria C. F. R.	13	5	1	7	14:36	11	(15)
10. Juventus	13	2	6	5	21:26	10	(16)
11. AMEFA	12	5	0	7	16:23	10	(14)
12. Victoria	13	2	3	8	16:20	7	(19)

In interior:

SURPRIZE IN IUGOSLAVIA, UNGARIA ŞI ITALIA

ITALIA-ELVEŢIA 1-1 (1-1)!

* * *

GH. POPESCU A RAMAS CAMPION AL ROMANIEI LA „PANA"

* * *

C. E. C. SE DISPUTA TOTUŞI, CHIAR FARA ITALIA ŞI CEHIA!

* * *

PROGRAMUL „CUPEI BAZINULUI DUNAREAN" A FOST ALCATUIT

* * *

H. C. RAPID-ITALIA SAMBATA LA MILANO?

In timp ce Cociuban I degajează cu capul, Humiş execută o săritură de... tap.

Football football football football football football football

Etapă fără surprize în district,

favoriții arătându-se în formă mare

Metalosport, Socec și Luceafărul au înregistrat scorurile etapei

Campionatul districtual a programat eri a doua etapă a returului în cadrul categoriei I-a, seria B.

Metalosport, Socec și Luceafărul au înregistrat scorurile etapei.

Toate aceste formații sunt în mare formă și aceasta ne-a confirmat-o în nenumărate rânduri.

In partidele amicale Distribuția și Olympia au înregistrat succese.

SOCEC 2
AGER 1

Derbiul categoriei I B. s'a soldat cu victoria librarilor, după o luptă extrem de dură care a degenerat în repriza a doua într'o adevărată bătae. AGER, deși la prima ieșire pe teren, s'a comportat mai mult decât excelent, reușind să țină piept echipei de vedete a SOCECULUI. Matchul începe prin acțiunele Socecului, care se succed des la poarta apărată de Frenkel. Ager scapă și pune adeseori în pericol poarta apărată de Paraschivescu, care beneficiază de un extraordinar noroc. In minutul 21, Grecu, bine lansat de Berbeacă, reușește să înscrie primul punct al Socecului.

Din acest moment, Agerul pare că se deșteaptă din amorțeală și începe să preseze. Repriza primă se sfârșește, rezultatul fiind 1—0 pentru librari. In repriza a doua, Ager presează necontenit și în minutul 65 reușește să egaleze prin Pal, care a scos mingea din mâinele lui Paraschivescu. Socec începe iarăși acțiunile împotriva „electricienilor" și în minutul 72 Berbeacă trage dela 14 metri, aducând victoria „librarilor". Acest goal a făcut ca ambele echipe să se lovească și să ajungă jucător peste jucător. D. Obreja, arbitrul, fluieră sfârșitul matchului, astfel că jocul nu a durat decât 75 minute.

Terenul a fost impracticabil. Au asistat 500 de spectatori. S'au remarcat dela Socec: Sitaru, Berbeacă, Ghidriceanu. Dela Ager s'au remarcat: Frenkel cel mai bun din 22.

D. Obreja a arbitrat corect următoarele formații:

Socec: Paraschivescu, Teodorescu, Sitaru, Dobeș, Ghidriceanu, Iani, Mihalovici, Grecu, Berbeacă, Barbu, Zoreca.

A.G.E.R.: Frenkel, Bregher, Abramovici, Tănăsescu, Șerban, Ion, Pepenaru, Pal, Lăpușneanu, Chrisloveanu, Crețu.

METALOSPORT 4
METALOGLOBUS 0

Metalosport a cucerit o nouă victorie asupra unui adversar cu pretenții.

Cele două puncte cucerite eri sunt de un real folos „metalurgiștilor" și forma care o dețin ne îndreptățește să le acordăm mari șanse.

Echipa a jucat în formația completă, cu excepția lui Andreescu, care-și va relua activitatea abia săptămâna viitoare.

Ne așteptam la Metalloglobus să arate mai mult, însă pe teren lucrurile s'au schimbat.

Metalosport a făcut tot ce-a vrut.

A atacat, a tras la poartă și în decursul celor 90 de minute, a jonglat cu balonul.

Atacanții au fost tot timpul în ofensivă și scorul putea fi mult mai sever, dacă înaintarea insista.

Cei „unsprezece" jucători s'au impus cu desăvârșire și ne bucură faptul că munca conducătorilor a fost răsplătită.

Jocul a fost excelent și fizionomia jocului a plăcut. Atât în repriza primă cât și în cea secundă, Metalosport a fost peste adversar și a marcat atunci când a vrut.

Punctele au fost înscrise de Zăinescu (3) și De Viitor.

Așteptăm viitoarele matchuri și ne bucură faptul că pronosticul nostru se va realiza, adică Metalosport va cuceri campionatul.

Cei mai buni oameni de pe teren au fost Zăinescu, De Viitor, Stanciu și Fănel Dumitrescu.

Metaloglobus a contat pe Drăgulescu și Sas.

Cele două echipe au aliniat următoarele formații:

Metalosport: Chendrean, Beliloreanu, Stanciu, Constantinescu, Borbil, Sauciuc, Dumitrescu, Maior, Zăinescu, De Viitor, Niculescu.

Metaloglobus: Leibovici, Lupu, Drăgulescu, Berl, Veidl, Pockorni, Ioanovici, Sas, Alterovici, Figaro, Vasilescu.

A. S. C. A. M. 6
METROPOLA 0

Eri s'a disputat pe terenul din Regie matchul dintre echipele mai sus numite, care s'a terminat prin victoria gazdelor. După cum era și de așteptat, verzii fiind într'o formă excelentă, au reușit o victorie meritată. Jocul a fost numai la discreția verzilor, cari au dominat mai tot matchul.

Jocul începe printr'o fază în fața porții Metropolei. Matache înscrie ușor, în minutul 25. Mateescu reușește o acțiune împotriva albilor și înscrie. Două minute mai târziu, Constantinescu driblează toată apărarea adversă și înscrie imparabil. Repriza se termină cu rezultatul 3—0 pentru verzi.

Totuși Metropola a ținut piept adversarilor și cu noroc mai mult ar fi putut schimba rezultatul. Următoarele goaluri au fost înscrise de: Constantinescu (1), Matache (1) și Mitran (1). S'au remarcat dela A.S.C.A.M.: Matache, Predescu N. și Rădulescu. Iar dela Metropola apărarea imediată. D. Schwartz Vasile a arbitrat corect următoarele formații:

A.S.C.A.M.: Niculescu M., Suciu Constantin, Dima, Balu, Predescu, Schwartz, Mateescu D., Matache, Constantinescu, Mitran, Rădulescu.

Metropola: Laurențiu, Harvet, Bălcescu, Iosipovici, Roman, Vulpescu, Bucșa, Stoian, Florea, Marinescu, Dumitrescu M., Nicolici Constantin.

„SET" 3
A.C.S.A. 1

Terenul Unirea Tricolor a găzduit matchul de categoria I, dintre echipele mai sus numite.

Deși terenul a fost puțin practicabil, nu a influențat cu nimic asupra rezultatului ambelor echipe căutând să se reabiliteze, după înfrângerile de Duminica trecută.

Echipele apar pe teren, fiecare având veleități de victorie. Dela început, „Set" domină și Rădulescu (Acsa) se relevă, apărând câteva bombe ale lui Iuteș (Set). Urmează, câteva acțiuni la poarta „Setului" dar, fundașul Nicu este la post. Valică trage dela tre metri afară.

Cocoș în mare formă trece regulat de halful advers, trage dar Rădulescu (Acsa) apără tot. La un fault făcut de Schmeltzer lui Balcă acesta trage și din nou portarul Acsei apără, fiind în mare formă.

Genu are o acțiune personală, trece de fundașii adverși și trage, dând prilej lui Jianu să apere și să împiedice deschiderea scorului.

La reîncepere, Acsa caută să egaleze, dar fundașii Setului sunt la post.

Cocoș pornește din nou pe cont propriu, trece prin toată apărarea Acsei, și marchează imparabil sus în colț, fără ca Rădulescu să schițeze vre-un gest. Deci 2—0 pt. Set.

Aviatorii caută să mărească scorul și trag din toate pozițiile la poartă, dar Rădulescu le oprește acțiunile.

Balcă împinge înaintarea fiind cel mai bun om de pe teren.

Acelaș Balcă deschide pe Muscă, iar acesta centrează la Iuteș. Acesta trimite lui Nelu care marchează cu tot plonjeul lui Rădulescu. Deci 3—0 pentru Set.

Acsa reacționează prompt și Genu (Acsa) primind o pasă dela Popa (Acsa) marchează imparabil punctul, de onoare pt. echipa sa.

Odată cu marcarea punctului de onoare, Acsa, caută să pună stăpânire pe joc dar aviatorii sunt în mare formă, dovedind prin această victorie că înfrângerea din partea Militarilor a fost numai un accident și că, deacum încolo vor face „viață grea" oricărei echipă din seria sa.

„SET": Jianu, Costel, Nicu, Capone, Balcă, Sergent, Muscă, Nelu, Valică, Iuteș, Cocoș.

„ACSA": Rădulescu, Manole, Bellu, Iamandy, Schmeltzer, Petrescu, Petrescu, Popa, Genu, Puțaru, Dumitrescu.

LUCEAFARUL 6
ADESGO 1

Eri, la ora 15,40 s'a disputat pe terenul A.C.S.A. matchul dintre Luceafărul și Adesgo.

Gazdele au suferit o înfrângere la scor deși erau favorite din cauza avantajului terenului.

Luceafărul a muncit și a reușit să obțină victoria împotriva unui adversar care nu a luat matchul în serios.

CLASAMENTUL CATEG. I-a

Seria B se prezintă astfel:						
Socec	12	9	1	2	40:22	19
Metalosp.	12	9	0	3	42:19	18
Luceafărul	11	7	0	4	31:20	14
Adesgo	11	5	2	4	21:18	12
A.S.C.A.M.	12	5	2	5	24:15	12
Militari	11	5	2	4	26:32	12
A.G.E.R.	11	5	1	5	21:20	11
S.E.T.	12	3	3	6	23:30	9
Metalogl.	12	3	2	7	18:29	8
A.C.S.A.	12	3	2	7	15:29	8
Metropola	12	1	3	8	16:55	5

AMICALE

OLYMPIA 5
P. T. T. 0

Olympia a susținut un match de antrenament cu P. T. T. pe arena A.C.S.A., de care a dispus cu 5—0.

Alb negrii au aliniat formația completă cu excepția lui Fabian și Cireș.

Echipa a jucat excelent și scorul putea fi mai sever, dacă se urmărea aceasta.

P.T.T. a fost un adversar destul de bun, însă în fața Olympiei nu putea emite pretenții.

Cele cinci puncte au fost înscrise de: Steinbach (2), Stoian (2) și Vagaș.

Intreaga echipă a mers excelent și acordăm aceleaș șanse Olympiei și în acest sezon.

A. S. DISTRIBUȚIA 3
STANDARD 1

Pe terenul din fața Gării de Est s'a disputat eri dimineață partida amicală dintre Distribuția și Standard.

Campionii au aliniat formația completă, însă nu a urmărit scorul, astfel că rezultatul să nu mire pe nimeni. Intreaga echipă a mers excelent, cu excepția lui Câmpeanu și Nelu cari nu sunt încă antrenați.

Punctele au fost înscrise de: S'au evidențiat: Cherciu, Dobrescu, Ștefan Tiberiu, Tudonică, Fane, Andrei, Marin, Bechir, Titi Teodorescu.

STANDARD: Giovani Costea, Crețu II, Ion, Cucoana, Măndică, Fane, Petrescu, Florea, Sotir, Nelu.

A. C. S. A. (jun) 6
SP. MUNC. (jun.) 4

După un match echilibrat, dispuat pe un teren acoperit cu ghiață, A.C.S.A. a reușit să obțină o victorie în ultimele minute.

Un rezultat egal ar fi fost oglinda fidelă a jocului.

S'a remarcat Zamfir Marin, care a fost cu mult superior tuturor jucătorilor de pe teren.

M. OFICIAL (jun) 10
DARLAU (jun.) 1

Pe terenul Stadion, Monitorul Oficial a zdrobit pe Dârlău cu scorul de 10—1 (4—1).

Omul victoriei a fost Țipirig care a jucat foarte viu și a marcat totdeodată 7 goaluri.

Au mai marcat Dumitru și Sclon.

OLYMPIA (jun.) 3
SOCEC (jun.) 1

Jucătorii Olympiei au întâlnit pe Socec pe arena A.C.S.A. Albnegrii au prezentat o formație omogenă care a reușit să învingă un adversar destul de puternic.

Punctele învingătorilor au fost înscrise de Dinescu (2) și Kopeck.

JUNIORI

DISTRIBUȚIA (Jun.) 4
COLȚEA (Jun.) 3

Juniorii Distribuției au jucat cu cei ai Colței și au învins cu 4—3. Deși învinșii au jucat în nouă oameni, au rezistat eroic.

Pentru învingători, au marcat Sandu Andrei 3 și Cornel, pentru învinși Militaru, Georgică și Virgil.

S'au remarcat dela Distribuția Sandu, Țulea, Nicov, Vasiliu II, și Calapod, dela Colțea Virgil și Militaru.

UNIVERSUL (jun.) 3
STANDARD (jun.) 1

Pe terenul Stadion, juniorii Universului au obținut încă o victorie, de data aceasta în dauna Standardului. Victoria a fost câștigată prin multă muncă, dar rezultatul este just.

Scorul a fost deschis de Marin (U), Sotir (S) a egalat. In jumătatea a doua a jocului, Universul și-a dominat net adversarul, înscriind încă două puncte prin Bechir.

S'au remarcat Dobrescu, Marin și Bechir fiind cel mai bun din 22.

Echipele au aliniat formațiile:

UNIVERSUL: Cherciu, Dobrescu, Ștefan Tiberiu, Tudonică, Fane, Andrei, Marin, Bechir, Titi Teodorescu.

STANDARD: Giovani Costea, Crețu II, Ion, Cucoana, Măndică, Fane, Petrescu, Florea, Sotir, Nelu.

A. C. S. A. (jun) 6
SP. MUNC. (jun.) 4

După un match echilibrat, dispuat pe un teren acoperit cu ghiață, A.C.S.A. a reușit să obțină o victorie în ultimele minute.

Un rezultat egal ar fi fost oglinda fidelă a jocului.

S'a remarcat Zamfir Marin, care a fost cu mult superior tuturor jucătorilor de pe teren.

M. OFICIAL (jun) 10
DARLAU (jun.) 1

Pe terenul Stadion, Monitorul Oficial a zdrobit pe Dârlău cu scorul de 10—1 (4—1).

Omul victoriei a fost Țipirig care a jucat foarte viu și a marcat totdeodată 7 goaluri.

Au mai marcat Dumitru și Sclon.

OLYMPIA (jun.) 3
SOCEC (jun.) 1

Jucătorii Olympiei au întâlnit pe Socec pe arena A.C.S.A. Albnegrii au prezentat o formație omogenă care a reușit să învingă un adversar destul de puternic.

Punctele învingătorilor au fost înscrise de Dinescu (2) și Kopeck.

SPECTACOLE

Teatre

OPERA: Relache.

NAȚIONAL: Premieră: Stăpân și plebe.

STUDIO: Să divorțăm.

REGINA MARIA: Nuca de Cocos.

SARINDAR: D-șoara Butterfly.

MUNCA ȘI VOE BUNA: mat.: Dănilă Perpeleac; seara: Motanul

COMOEDIA: Taifun.

SAVOY: Florette și Patapon.

ALHAMBRA: Alhambra în floare.

LIGA CULTURALA: Căsătoria și revoluția generalului Schmaps.

Cinematografe

SCALA: „Cocoșatul dela Notre Dame" și jurnal Paramount.
ARO: Hotel imperial, și Jurnal.
CAPITOL: „Sudan", jurnal Fox și U. F. A. cu ultimele evenimente.
TRIANON: „Gorila", jurnal nou Paramount și jurnal francez de război.
CARLTON: „Ispitele trupului" și jurnal Fox.
REGAL: „Miezul nopții" și jurnal Paramount.
SELECT: Fugara
FEMINA: Hotel pentru femei.
ARPA: Comoara din insula piraților (partea II-a, ultima)
PALAS BULEVARD: Vin ploile și Regina Carnavalului.
ROXY: Maria Illona, jurnal Uufa și Fox
ELYSEE: Secretul Mării Roșii, jurnal Paramount și românesc.
FORUM: Dragostea mea te chiamă și Fecioara de azi.
OMNIA: Se aprind făcliile și Jertfa supremă.
RIALTO: Sânge de cazac și N'am să te uit niciodată.
AMERICAN: Razia și Aventurile lui Huckleberry Finn.
AIDA: Cazacii și Cuibul fericirii.
BIZANTIN: Valsul nemuritor și Panică în Univers.
BARCELONA: Brigada morții și Aur și femei.
CARMEN: Nu vreau să mor și Cei trei muschetari.
COTROCENI: Stan și Bran, eroi fără voe, Gunga Din și Jurnale Fox și românesc
DACIA: Orașul blestematilor și Soțul meu conduce ancheta.
DICHIU: Ea și el și Visul unei prințese.
DIANA: Sergentul Bery și Legiunea Diavolului.
EDISON: Se aprind făcliile Tarzan în exil și Trupa Georgescu-Iași.
FLORIDA: Vin ploile și Azi cânt pentru tine.
FRANKLIN: Albă ca zăpada și cei șapte pitici și Frivola d-ră Brent.
GRAND: Evadatul 329 și Bețivul.
GLORIA: Iarmarocul și Stan și Bran aviatori.
ILEANA: O noapte de pomină și Brigada Nordului.
IZBANDA: La capătul pământului și Dragostea mea te cheamă.
LIA: Delir și Miss Catastrofa.
LIZEANU: In zori de zi și Shirley salvează America.
LUCIFER: Jesse James, brigandul și Oameni de mâine.
MARNA: Dragostea mea te cheamă, Trebue să mă iubești și Trupa de reviste Titi Mihăilescu.
MARCONI: Vin ploile, Oameni de cauciuc și Jurnal Paramount.
MODEL: Jesse James Brigandul și Scandal în lumea bună.
MIORIȚA: Doi camarazi și Suzana.
MILANO: Antanta cordială și Iluzii.
NISSA: Jertfa supremă și Sânge de cazac.
NONI: Ordin de chemare și Lordul Jeff.
NERO: Delir și Nevasta brutarului.
ODEON: Vestul sălbatec și Moulin Rouge.
PACHE: Ordin de chemare, Viață fără griji și Jurnal Fox.
PAX: Cavalcada destinului și Război și pace.
PARIS: Aventurile celor trei mușchetari, operă complectă.
RAHOVA: Prietena noastră moartea și Plăcerea nebunilor.
REX: Primul sărut și Carnavalul alb.
SPLENDID: Iarmarocul și Antanta cordială.
TOMIS: Când felinarele se sting, Uzinele Malaxa și Jurnal Fox.
TRIUMF: Orașul blestematilor și Fecioara de azi.
UNIC: Delir și Miss Catastrofa.
UNIREA: Nu vreau să mor și Țiganii.
VOLTA BUZESTI: Eu sunt legea și S'au întâlnit în miezul nopții.
VOLGA: Stan și Bran aviatori, Un înger de fată și Oameni de cauciuc.
VENUS: Crima de pe linia Maginot, Cuceritorul și Jurnal românesc.
VERGU: Spaima indienilor și Cei trei mușchetari, cu Frații Ritz.

Football football football football

Ultima citadelă a footballului romantic a capitulat în fața technicei

Venus-Victoria 3-0 (1-0)

Clujenii au avut o repriză excelentă, dar condiția fizică a Venusului a spus ultimul cuvânt

Aspecte

Inghesuit ca vai de lume într'o mașină liliputană de pe linia 47, fără escală până la Venus, am coborît poate mai domnic decât oricând să văd programul cuplat de pe splai. Nu atât pentru Venus—Victoria cât mai ales pentru Sportul Studențesc—Juventus. Și într'adevăr, am avut ce vedea. Și la fel ca mine și cei alți 8000 de spectatori.

Dar dacă partida Venus—Victoria a fost jucată pe hârtie mai dinainte, pe teren lucrurile n'au fost tocmai așa. Victoriștii își știau dinainte soarta, dar pe teren și-au vândut scump pielea. In prima repriză numai; căci a doua a însemnat un faliment total.

Galeria a fost, cum era și firesc, de partea Victoriei... Ba un suporter înfocat țipa lângă mine cât îl lua gura: hai Victorița! hai Victorița! Nu știu dacă o fi fost vorba de vreo mângâiere familiară, sau a fost o aluzie discretă la adresa tinereții victoriștilor.

Dar marea atracție a fost al doilea match, care avea să soluționeze — oarecum — poziția Juventusului și șansele Sportului Studențesc pentru... șefie!

Inainte de a începe însă, au început discuțiile. Și deși e cam frig — soarele și-a cam pierdut privirile — discuțiile sunt cam... înfierbântate! Ceeace — firește — încălzește atmosfera!

— Vă căpiem!

— Să ne'mpiedicăm noi de-un cioț?

— Soarta Ripensiei, soarta Sportului!!...

— Ia trimite-l pe domnul pe la C. A. M. T.!

— Cam departe! N'am parale!!...

— Să-ți dea Juventus. că are!!...

„Sulițele" devin din ce în ce mai „țepoase". Totul se curmă însă cu zâmbete ușor ironice când o duduie neblondă, întreabă candid, strângându-și pătura în jurul piciorușelor:

— Dragă, cine joacă acum?

— Frații Ritz!! Și încă pe sârmă! Banu-mărăcine, leapșa și alte dansuri moderne!" îi țipă un „bancagiu".

Cred că domnișoara s'a vindecât definitiv de foot-ball. Și'n caz că nu, se va duce să asiste la... școala antrenorilor!

A început jocul! Sportul Studențesc. Iute, ca niște draci albi. Dar „dracii roșii" sunt mai ambițioși. Incetul cu încetul se pun pe roate. Mingea câștigă câte un gram în plus la fiecare atingere cu pământul. Tumbe, figuri de balet burlesc. După zece minute de joc toți jucătorii sunt... mascați... Cum îi pupă mingea, și-au și schimbat figura. Unii au mustăți pe frunte, alții pe la urechi, alții sub barbă... In minutul 6, Oană înfige o „gheată" în balon... E goal... Entusiasm! Suporterii se felicită, aclamă, se pupă!!

— Ai văzut, domnule? Și parcă dștia nu-s ripensiști!!...

— Da, domnule! Așa mi se pare și mie!!...

— Bravo Oală! Bravo Oală!!...

Suporterii speră într'o bătaie de mari proporții!! Mai ales că Duce se cam... duce singur cu gluma!!... Glumește dumneaiui!! In repriza a doua chiar asistăm la un duel între el și galerie... In tot cazul, foarte des se „gratulează", în pauze scurte, cu Oană!! Ce-or fi având, nu știu!

— Aha! Așa Cauciuc! Ia uitați-vă cum fuge!!

— Superb! Parc'ar fi cocoșatul dela... Roterdam!!...

Dar „Sportul" își sburlește fulgii!! Din ce în ce mai insistent! Un motiv destul de puternic pentruca Petrescu, la o minge „înaltă", să se încurce cu Tătar și să-și verifice reciproc tăria capetelor. Petrescu a învins căci Tătar iese amețit de pe teren, ca să reintre după 2 minute! In tot cazul trebuie să recunoaștem că au „capete", nu glumă.

Dar aceasta nu împiedică „Sportul" să devină mai agresiv.

— Ia te uită!! S'au obrăsnicit!!... zice un juventist.

— Sst!!... Bate'n lemn!!...

Arena e un uriaș cazan în care fierb glasurile. Nu se mai aude nimic decât un strigăt continu. Trebuie să vină un goal! Și a venit! Nu pe poarta mare. A intrat prin dos, printr'o crăpătură de gard, s'a furișat clandestin, a stat de câteva ori în colțul terenului, apoi din senin a sărit și s'a agățat de piciorul lui Gică Popescu. Sadowsky n'a mai făcut altceva decât să scoată mingea, amărît, din poartă...

Trebuia să vină acest goal căci studenții ar fi riscat să se mute fără chirie, în careul Juventusului. Alt entusiasm, alte strigăte, alte pupături... de astă dată suporterii studenților sunt eroii...

Cu aceasta, jocul a fost jucat... S'au mai vânzolit ei dar zadarnic!!...

— Cât p'aci să ne-o dea pe coajă! zice un juventist!!...

— Lasă c'o să vadă ei pe dracu la anul în... Divizia B!!...

Am plecat zâmbind. Desigur — cam optimist amicul nostru juventist!!...

Dan Bălteanu

Matchul

Nu știu dece, dar Victoria a rămas singura echipă care mai păstrează încă nota footballului romantic, a foot-ballului de concepție eroică.

Poate pentrucă-și risipește eforturile cu o largheță de nabab, poate pentrucă vine de departe, de acolo de unde se joacă foot-ball frumos, poate pentrucă se luptă mereu cu sărăcia, poate pentrucă pare a fi descoperit apa vieții, prezentându-și mereu echipa întinerită, poate pentrucă... lista s'ar putea prelungi mult,— dar apariția tricourilor galben-albastre aduce totdeauna o notă primăvăratecă pe terenurile bucureștene și în sufletele spectatorilor.

Echipa aceasta, concesionată de câteva familii, poate vecine și pe stradă ca și pe teren, a avut totdeauna gratitudinea publicului.

Și iată dece, învingătoare sau învinsă, în fruntea clasamentului sau în pragul retrogradării, Victoria este aplaudată fără precupețire.

Cum de altfel a fost și ieri. Infrângerea mânăsturenilor, la 3 puncte diferență, nu a adus decât o notă în plus la compasiunea simțită de toți cei ce privesc clasamentul, așa cum este astăzi.

DOUA STILURI

Jocul prestat de ambele echipe n'a fost decât o continuă demonstrare a antagonismului de concepții și de metode de care este însuflețită fiecare echipă în parte.

Iureșul clujenilor — torent primăvăratec — se spărgea ușor, fărâmițându-se în cascade singulare, strălucind sporadic prin acțiuni de unul singur. Venus, în schimb, pornea la atac modern — război total și totalitar, — bucurându-se în plus de o condiție fizică impresionantă. Ceeace de altfel le-a și adus victoria.

Prăbușirea totală a mânăsturenilor din repriza secundă, anunțată sumbru chiar dela sfârșitul primului mi-temps, nu este decât consecința firească a unei stagnări atletice timp de câteva luni. Lipsa de antrenament și-a spus cuvântul și de data aceasta.

MARIRE ȘI DECADENȚA

Matchul n'a fost jucat dinainte, așa cum pronosticau toate datele. Ba din contră. Victoria ar fi putut să plece cu tizul ei acasă. Dacă n'ar fi fost acea buclucașă lipsă de condiție, care în alte ocazii s'ar mai putea numi și ghinion.

Inceputul vijelios al Victoriei părea că se va concretiza chiar în minutul 4, când Cociuban II are o cursă de toată frumusețea și ratează la 1 metru în fața porții.

Victoria se deslănțuie — avalanșă — combină frumos și mai ales joacă frumos. Așa cum ne-a obișnuit de totdeauna.

Tinerețea sprințară a clujenilor domina terenul, răspândind efluvii de bună voie. Fuga aceasta spectaculară dar desordonată îi epuizează însă și Venus, menținut de un ax puternic și stăpân pe situație, Juhasz, începe să se pună în mișcare.

Humis face eforturi de fantezie, pentru a părea spontane, încearcă să dribleze; Bodola fuge (cu atât a mai rămas oare Bodola?), Iordache reușește, în minutul 15 să tragă o „torpilă", care însă este „pescuită" de Bosneac (aluzie nu la război, ci la teren).

Clujenii sunt mereu peste adversar, țes faze spectaculoase și, în minutele 17 și 18, David apără cu greu două shoturi plasate.

In minutul 25, Cruțiu scapă pe tușă, trece de Negrescu, care astăzi e slab, foarte slab, și centrează. Moldovan reia în poartă dar David îl plonjează în picioare.

INCEPE AMURGUL

Oboseala începe să-și facă drum în mușchii clujenilor, cari încep să se miște mai greu, prin terenul care devenise o vastă arătură de primăvară ploioasă.

Negrii profită. Își înjghebează câteva atacuri, destrămate artistic de halfia clujeană. Insistă totuși. Orza se dovedește într'o zi bună, Iordache așișderea. Așa că Humis poate sta liniștit pe linia fundașilor adverși, așteptând ceva, minge sau greșeală, ca să „spiculeze".

Nu lui i-a fost dat însă să înscrie, ci lui Orza; fapt petrecut cu 6 minute înainte de sfârșitul primului mi-temps.

Juhasz împinge toată înaintarea, pasează lui Humis, care o trece ușor lui Bodola. Invălmășeală. Duduș trage totuși, dar Bosneac respinge cu pumnii. Ușor însă. Atât de ușor încât Orza are timp să vină, să găsească o spărtură în zidul apărării uluite și să marcheze: 1-0 pentru Venus.

Lumea așteaptă, conform tradiției, să urmeze seria întreagă de goaluri, așa cum obișnuește Venus. Nu de aceeași părere este și Victoria, care nu se descurajează ci atacă. Fără forță însă. Șchiopătând, ca un motor cu carburație defectuoasă. Și sfârșitul primului mi-temps găsește Victoria într'o „ușoară dominare". (Ca în toate cronicele de football).

RABUFNIRI DE VITALITATE INFRANTE DE TECHNICA

Așa s'ar putea caracteriza întreaga repriză secundă, care a fost aproape total la cheremul Venusului. Nu fără a primi replici dârze însă.

Victoria nu mai trăiește decât prin svâcniri spasmodice și mai ales prin acțiuni personale.

Szantai împinge atacul în careul negrilor. Negrescu face greșeli enorme. (Ieri a fost eroul „terților"). Victoria nu poate însă să se concentreze pentru efortul final.

UN MOMENT, CARE AR FI PUTUT FI... PSICHOLOGIC

E vorba de goalul, pe care Cruțiu cred că nu ar putea reuși performanța să-l mai rateze încă odată, din minutul 4. Mingea, venită dela extremul dreapta, este plimbată într'o parte și alta a careului venusist, cu David după ea, ca o umbră. La un moment dat, Cruțiu se trezește singur cu mingea în față și cu poarta neapărată. Nu o poate împinge însă în plasă, deși a pus la contribuție și mâinile.

Victoria este totuși în jumătatea de teren a Venusului. Se mișcă greu însă. Și se destramă încet. Odată cu impunerea Venusului.

ORZA ESTE BUN PRIETEN CU HUMIS

Aceasta a venit în minutul 10. Juhasz deschide lung pe Orza. Cam tare însă. Mingea părea că va ieși în out de goal. Orza nu se lasă însă, ajunge mingea pe linia de marcaj și o întoarce înspre goal. Sadowski nu o poate reține și Humis, venit bolid, marchează ușor: 2-0.

Victoria se prăbușește. Se chircește în careu și luptă din căsputeri cu atacurile venusiste. Iordache este în zi bună și se strecoară ca o șopârlă. Nu reușește însă să shoteze la poartă. Pasează, în schimb, lui Ploeșteanu, care face câțiva pași și dela 25 de metri trimite obișnuitul său shot-bombă (unul de match) care de data aceasta s'a întâmplat să fie în poartă și Venus conduce cu 3-0.

GHINIONUL LUI BODOLA

Până la sfârșit, nu ar mai fi mult de remarcat. Din tabăra venusistă, doar ghinionul lui Bodola, care a fugit ieri ca un maratonist specialist la suta de metri și mai ineficace ca o doctorie cazonă. A avut ghinion, evident, căci altfel ar fi putut să marcheze, în minutul 27, de exemplu, când, singur în fața porții, a tras în unicul obstacol, Bosneac, sau în minutul 31, când repetă faza.

CANTEC DE LEBADA

Victoria a mai ratat și ea, imediat după faza lui Bodola.

Culmea ghinionului a atins-o însă Cociuban II, care, în minutul 33, singur în fața porții, din care plecase până și David, a ratat totuși.

CALIFICATIVE

VICTORIA a fost echipa primei reprize. A luptat cu ceeace a avut. Și Victoria are mult suflet. Care însă e omenește să nu poată suplini și mușchii. Și a fost echipă mare numai primul mi-temps. Intr'al doilea, *Bosneac* a fost acelaș portar atent, foarte atent, căruia nu i se poate imputa nimic. *Felecan* a fost mai bun decât colegul său și chiar decât colegii săi adverși. *Szantay* a muncit enorm în centrul liniei mediane, suplinindu-l strălucit pe colegul fugar la U. D. R. Din atac, inteligent și foarte, foarte promițător *Marian. Moldoveanu*, bun.

VENUS a fost echipa de totdeauna. S'a făcut remarcată, încăodată, minunata condiție fizică, de care a dat o constantă dovadă. Personalități n'a avut, din simplul motiv că fiecare jucător a fost o personalitate, în felul ei. Astfel, *Juhasz* prin eficiență, *Negrescu* prin nesiguranță. Personalități totuși. Să remarcăm totuși reușitele intervenții ale lui *David*, cari de data aceasta n'au fost inutile, sobrietatea lui *Sfera*, utilitatea lui *Demetrovici*, spectaculozitatea lui *Humis* și, mai ales, forma din ce în ce mai bună a lui *Iordache*.

D. Ionescu Țope a condus destul de bine următoarele echipe:

VENUS: David, Sfera, Negrescu, Demetrovici, Juhasz, Lupaș, Orza, Ploeșteanu, Humis, Bodola, Iordache.

VICTORIA: Bosneac, Cociuban, Felecan, Chendrean, Szantai, Nistor, Cornea, Cociuban II, Moldovean, Marian, Cruțiu.

A. Chițulescu

NEVRARGYL Dr BOUSQUET

In cutii a 3 tablete și a 20 de tablete

Football Football Football Football Football Football Football

Unirea Tricolor a realizat performanța etapei

La Baia Mare și contra unui adversar „tare"

ca F. C. Carpați, oborenii au câștigat cu 2–0 (0–0)

—Goalurile au fost înscrise de Cârjan și... Damian—

Baia Mare 3 (prin telef on). — **Intâlnirea divizionară dintre F. C. Carpați și Unirea Tricolor s'a terminat cu o mare surpriză. După o repriză albă, au câștigat Bucureștenii, bună performanță a zilei. gat cu 2-0, realizând cea mai atât mai mult, cu cât Car- Meritul oaspeților crește cu provincie, care a început din pați este singura echipă din ra bine pregătit. timp antrenamentele, deci e** *au demonstrat o pregătire fizică și sufletească excelentă.*

DECE A CASTIGAT UNIREA TRICOLOR

Pe teren s'a și văzut asta. Carpați n'a fost mai slab decât Unirea Tricolor. Din con-

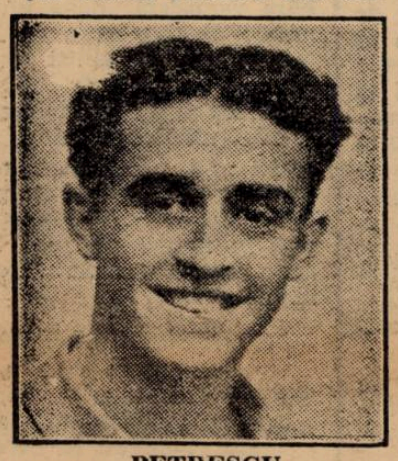

PETRESCU

tră, a fost tot atât de bun ca și echipa bucureșteană. Dar, în timp ce Unirea Tricolor a știut să speculeze mai bine situațiile ce i s'au ivit în decursul jocului, Carpați a avut ghinion atât în apărare, cât și în atac. In apărare, Damian și-a marcat în proprie poartă, iar în atac a avut situații bune, irosite cu mult ghinion.

JOC INTERESANT

Cei 500 de spectatori au asistat la un joc frumos, plăcut mai ales, pentrucă n'a fost dur și faze interesante au abundat, de o parte și de alta.

Oborenii au un merit special în faptul că au dat viață jocului prin atacuri puternice. Oaspeții

CUM ȘI CINE A CASTIGAT

Scorul a fost deschis în repriza doua.

In min. 60, Damian — vrând să intercepteze o pasă — a marcat — se zice că imparabil — în proprie poartă (n. r. Damian și ca half centru are shotul prea puternic ; trebue avansat în linia de atac dacă Hevesy vrea să fie în siguranță).

Peste 15 minute, Cârjan stabilește scorul final, printr'un shot plasat.

FORMAȚIILE

D-lui arb. Ritter l s'au aliniat următoarele formații :

UNIREA TRICOLOR : Crețeanu-Petrescu, Iliescu - Florea, Anghelache, Boteanu-Alexandrescu, Dumitrescu, Covaci, Cârjan, Paraschiva.

CARPAȚI : Hevessy-Ardos, Holzmann-Szereny II, Damian, Kert-Lucaciu, Hanga, Pernecky, Gallis, Szöke.

Rezultate din Germania

Berlin, 3. — Următoarele rezultate de football s'au înregistrat azi în Germania:

Dresdner SC—Polizei Chemnitz 2:2.

Hamburger SV-Concordia 3:0.

Eimsbuettel Hamburg—Holstein Kiel 4:2.

Hannover 96—Arminia Hannover 5:1.

Werder Bremen—Bremer SV 2:0.

Schalke 04—Arminia Bielefeld 1:1.

Fortuna Duesseldorf — Turu Duesseldorf 4:0.

CFR Koeln—VFL 99 Koeln 3:0.

FSV Frankfurt—SV Wiesbaden 3:2.

Schweinfurt—I. FC Nuerberg 2:0.

SPVG Fuerth-V.F.R. Schweinfurt 3:0.

SC Augsburg—Muenchen 1860 2:0.

Teplitz—Eger 5:2.

Karisbad—Bruex 4:2.

Aussig—Prosotitz 7:0.

Baden—Mitteldeutschland 7:2.

F. C. Ploești și Ferroemail învingători în amicalele de ieri

Ploești, 3. — Astăzi s'au disputat în localitate două matchuri amicale terminate cu rezultatele următoare :

F. C. Ploești-Gloria Mărășești 1-0 (0-0).

Ferroemail-Romăro, Americană 4-2 (2-1).

In match amical Macaby a învins Carmen cu 3-2 (2-0)

Ieri de dimineață, Macaby s'a întâlnit, într'un match de antrenament, cu districtuala Carmen. Matchul s'a disputat pe arena dela Ciocanul.

Deși victoria divizionarilor era de prevăzut, totuși ea nu a fost prea ușoară, Carmen dovedindu-se o echipă de reale calități. Ceeace se poate vedea și din scorul destul de strâns 3—2 (2—0).

Bomba No. 2

Nu se știe de unde sare iepurele!...

Iată, Gloria C.F.R. a învins Ripensia

cu 1-0 (1-0) la Timișoara!!

„Victimele" meritau însă un scor mai mare...

Timișoara, 3 (prin telefon). — Vizita echipei Gloria C.F.R. n'a stârnit prea mult interes în localitate. Astfel se explică faptul că numai 500 de spectatori au fost curioși să asiste la matchul Gloria C.F.R-Ripensia.

GLORIA A CASTIGAT !... ȘI INCA PE MERIT

Dacă sportivii timișoreni ar fi știut dinainte desnodământul matchului, desigur că ar fi venit mai numeroși la această întâlnire. Nu de altceva, dar să fie martorii unei întâmplări de necrezut dar absolut reală. Pentrucă ori și cât ar părea de neverosimil, feroviarii gălățeni au câștigat pe merit cu 1-0 (1-0) și după jocul prestat în repriza secundă ar fi meritat să învingă la un scor mai categoric.

RIPENSIA ARE INITIATIVA ȘI... GLORIA MARCHEAZA

Pe un teren destul de prost, gazdele au avut inițiativa și au dominat ușor în prima repriză, fără să aibe ocazii. In acest interval, Gloria C.F.R. adoptând o excelentă tactică de apărare, a izbutit să anihileze orice tentativă de marcare a adversarilor, și în acelaș timp a periclitat de câteva ori poarta lui Pavlovici.

Goalul — unicul dealtfel— a fost marcat cu un minut înainte de sfârșitul primei reprize. La un atac în trombă al gălățenilor, Milea a tras puternic pe jos, nelăsând nicio speranță lui Pavlovici. Mingea s'a fixat în colțul de jos.

GLORIA DOMINA LA RELUARE ȘI RATEAZA

Reacțiunea așteptată a Ripensei nu s'a produs după pauză, pentrucă timișorenii au „dispărut" încet-încet de pe teren, lăsând pe adversarii lor să domine cu insistență. Faptul că nu s'a mai marcat niciun goal se datorește numai ghinionului și ineficacității înaintașilor feroviari.

CEI MAI BUNI

S'au remarcat dintre învingători : Justin, Szutor, Milea, Demény și Horotan.

Timișorenii au contat doar prin Cotormany, Oprean și carecum Dobay.

ARBITRUL ȘI ECHIPELE

D. Mircea Crutescu a condus următoarele formații :

GLORIA C.F.R. : Justin-Prassler II, Rădulescu-Topa, Szutor, Mihăilescu, Cucula, Milea, Bodea, Demény, Horotan.

RIPENSIA : Pavlovici - Oprean, Kungl-Simatoc, Kotormany, Lazăr-Haas, Andreescu, Mioc, Jifcovici, Dobay.

Terenul fiind complect acoperit cu ghiață, matchul A.M.E.F.A.-C.A.M.T. nu s'a disputat ieri

De comun acord, echipele se vor întâlni la 17 Martie

Arad, 3 (prin telefon dela corespondentul nostru). — **Astăzi, timpul a fost frumos, dar cam frig, și publicul care a venit la arena Gloria s'a cifrat la aproximativ 2000 de spectatori. Totuși, matchul oficial AMEFA-CAMT nu s'a disputat**

Arbitrul, d. Anton Huniade, a constatat impracticabilitatea terenului. Dar acesta nu era desfundat, ci complect acoperit cu ghiață și un match disputat pe un asemenea teren ar fi pus în pericol integritatea corporală a jucătorilor.

Ținând seamă de aceasta, d. arbitru Huniade a decis : matchul nu se dispută.

Pe de altă parte, după decizia arbitrului, cele două grupări : AMEFA și CAMT au căzut de acord ca să dispute partida la 17 Martie, adică atunci când are loc etapa sferturilor de finală ale Cupei Romăniei. Cum se știe, CAMT și AMEFA au fost eliminate din cupă.

Două jocuri în București în etapa viitoare a diviziei Naționale A

Campionatul Diviziei Naționale A continuă Duminică cu etapa a 14-a care programează următoarele matchuri :

BUCUREȘTI : Unirea Tricolor—Rapid.
BUCUREȘTI : Juventus — A.M.E.F.A.
GALAȚI : Gloria C. F. R.—Sp. Studențesc.
TIMIȘOARA : C.A.M.T.—Venus.
CLUJ : Victoria—Carpați.
REȘIȚA : U.D.R.—Ripensia.

Football Football Football Football Football Football Football

1-1 (1-0)

Juventus n'a putut trece de Sportul Studențesc...

...deși a lăsat la început să se creadă că nu poate rata victoria

Derbyu modest și enervatn, în care adversarii au luptat pe rând și au terminat așa cum meritau

Derbyurile seamănă între ele ca romanele lui Edgar Wallace.

Știi totdeauna că cel mai puțin important personaj din capitolul al doilea e asasinul, așa cum știi dinainte cum va fi un match derby.

Pasionant, confuz, dur. In orice caz, un joc, în care preocupările de ordin estetic sunt trecute pe un plan cu totul secundar.

Intâlnirea dintre Sportul Studențesc și Juventus a fost un derby clasic.

Poate mai mult enervant decât pasionant.

Pentru că a fost un joc discontinu.

O realitate fragmentată în momente pasionante întrerupte de perioade, variabile ca întindere, de apatie mai mult sau mai puțin confuză.

Intr'adevăr, nici Sportul Studențesc nici Juventus n'a avut un joc continuu, ca alură, ritm și stil.

Pentru a utiliza o expresie radiofonică, în jocul fiecăruia din cele două echipe, au fost lungi perioada de „fading".

In care țăria lor ateltică sau tehnică a fost acoperită de inexplicabile scăderi de intensitate.

In prima parte a jocului a dominat aproape categoric Juventus. Și Sportul Studențesc o lăsat impresia că se va prăbuși total după pauză

Dar în repriza secundă universitarii au avut douăzeci de minute magnifice, cari au corespuns cu o completă cădere a Juventusului.

Au egalat și... Sfârșitul matchului a arătat pe Juventus atacând în forță, cu toată echipa lansată într'o ofensivă bazată exclusiv pe condiția atletică a jucătorilor.

Aceste comportări neînțelese au făcut ca matchul să nu fie pasionant. Explicația apare simplă. Elementul pasional e creat într'un match de football de ciocnirea continuă între două voințe de egală intensitate, între două posibilități de egală întindere.

Ceeace nu s'a întâmplat niciodată ieri. Când maximul de voință și agresivitate juventistă a corespuns unei resemnări universitară și invers.

*

E foarte greu de prins nuanța reală a matchului de ieri.

Iată. N'a fost propriu zis o luptă între două ansambluri. Ci mai de grabă una continuă de guerilla, între grupuri mai mici sau mai mari de jucători. O neîntreruptă „ciocnire între patrule", ca acolo, undeva, în țara nimănui.

*

Rezultat real — desigur. Orice s'ar spune. Și poate s'ar putea spune multe lucruri la urma urmii.

UN GOAL LINIȘTIT

Matchul a început ca oricare altul. Liniștit și modest.

Câteva atacuri anonime, din care apare clar prudența oarecum timidă a jucătorilor.

Dar cei 8000 de spectatori sunt convinși dinainte că vor asista la un derby pasionant și ceeace în realitate nu erau decât deficiențe tehnice le-au acceptat ca semne prevestitoare de luptă.

Scorul a fost deschis de Juventus. Intr'un moment, în care nimic nu lăsa să se întrevadă aceasta.

A fost un goal liniștit. Atât de liniștit încât n'a produs nici o impresie.

In minutul 7 Șinco a deschis scurt pe Oană. Befa a ezitat să-l atace și același moment de ezitare l-a avut și Mitan. Și Duce.

Intr'adevăr, toată apărarea universitară s'a oprit o secundă și Oană a avut drum liber spre poartă.

Ghenea i-a ieșit înainte, dar Oană l-a trecut cu un shoot precis, pe sus.

Juventus — încurajat, firește — atacă puternic și Sportul Studențesc răspunde cu evidentă dificultate.

Dar Juventus nu știe să exploateze această situație, la care nu se aștepta — e adevărat — nimeni.

Aceasta din cauza celor doi interi Sinco și Dunăreanu, pe cari terenul greu îi împiedică foarte mult.

Mai mult de jumătate din repriză a trecut și Sportul Studențesc n'a realizat nici un atac serios.

Dar nici Juventus. S'a jucat în matchul acesta exasperant de mult pe margini. Și am văzut mai multe outuri decât în tot turul campionatului.

Dar iată însă că universitarii atacă. Pe stânga, prin Gică popescu.

In minutul 23, Gică Popescu trece în cursă splendidă de Petrescu, care l-a păzit de altfel foarte bine, și trage puternic.

Sadowsky întinde instinctiv mâinile. Mingea îi atinge ușor pumnii și lovește greoi bara orizontală. Brandabura scoate în corner.

Acesta a fost singurul moment de agresivitate, singura fază periculoasă realizată de înaintarea universitară, în prima parte a jocului.

UN SFERT DE ORA, CARE EXPLICA VICTORIILE DELA TIMIȘOARA

Prima repriză a trecut în net avantaj juventist. Victoria roș-albaștrilor se desemna destul de precis și o acceptaseră poate și „studenții". Căci nici ei nu se așteptau la comportarea lor atât de paradoxală în raport cu aceea din prima parte a jocului.

Repriza a început destul de lent. Câteva faze încâlcite pe laturile terenului.

Se anunța un joc mediocru, total lipsit de orizont.

Când a răbufnit Sportul Studențesc. A fost un sfert de oră de vitalitate excepțională. Cu atât mai impresionantă cu cât ea a coincis cu o totală cădere a Juventusului.

Timp de 15 minute studenții au atacat formidabil, cu toată echipa într'o continuă mișcare.

A fost tocmai ceeace a lipsit Juventusului, care n'a isbutit să stăpânească complet jocul nici atunci când a dominat categoric. Și ceeace a reușit Sportul Studențesc.

Studenții au avut, în special, cinci minute într'adevăr irezistibile.

In minutul 21 Mihăilescu are o cursă uluitoare pe aripa dreaptă. Pătrunde în careu și trage puternic, Sadowsky respinge, întâmplător, în bară. Mingea sare și se oprește la doui metri în picioarele lui Gică Popescu, care trimite mult pe deasupra.

Sportul Studențesc atacă în același ritm și în minutul următor Sadowsky plonjează disperat în mijlocul unei învălmășeli compacte și oprește mingea pe linie.

Goalul egalizator a fost soluția firească a acestei dominări complete.

S'a produs în minutul 26 dintr'o eroare excepțională a apărării.

Micu (sau alt juventist, nu s'a putut vedea bine)

MIHAILESCU

a fost lovit în mână pe la 18 metri de poartă. Juventiștii au făcut zid. Sau au intenționat să facă, pentrucă în realitate n'au isbutit să-l marcheze pe Sadowsky.

Gică Popescu a tras plasat pe lângă zid și Sadowsky a plonjat zadarnic.

Egalarea se produsese.

Reacțiunea Juventusului e surprinzătoare. Echipa care păruse că s'a resemnat și că, extenuată, nu mai poate rezista, a trecut la un contra atac extrem de puternic.

Și pentruca surpriza să fie completă, Sportul Studențesc s'a stins treptat dar a putut rezista până la capăt.

INTERII JUVENTUSULUI ȘI HALFII DE MARGINE AI SP. STUDENȚESC

Considerații tehnice suplimentare? Poate pentru a explica, în oarecare măsură, perioadele de dominare.

In prima parte a jocului a dominat Juventus pentrucă a fost mult ajutat de mijlocașii de margine ai Sportului Studențesc.

Tache și Beffa — rezumându-se strict la marcarea celor două aripi adverse, Prassler și Oană — au jucat numai în urmă, lăsându-l pe Drăgan singur în centru și în fața tripletei. Dar jocul mijlocașilor de margine a silit pe Mihăilescu și pe Ștefănescu să vină în urmă astfel că în atac Sportul Studențesc avea mereu numai trei oameni. Care erau doui... Gică Popescu

După pauză însă, cei doui mijlocași au jucat normal și la aceasta s'a adăogat și falimentul celor doui interi: Dunăreanu și Sinco.

TRIPLETE SLABE

Există în jocul de ieri un lucru comun ambelor echipe. Atât Juventus cât și Sportul au avut triplete slabe.

Dacă la roș-albaștri problema este foarte simplă — ea reducându-se la insuficiența fizică a interilor și la plasamentul greșit al lui Naciu — lucrurile sunt mult mai interesante în echipa universitară.

Slăbiciunea tripletei universitare este explicată prin imposibilitatea lui Ștefănescu de a intra în ritmul celorlalți. Este o chestie de temperament. Mihăilescu și Constantinescu sunt jucători iuți, cari construesc jocul din acțiuni de pătrundere. Ștefănescu este technic, încet. El rămâne mereu un timp în urmă.

Această diferență de fază e cauza cea mai importantă. Și problema cea mai greu de rezolvat.

INDIVIDUAL...

Poate de data aceasta o trecere în revistă a jucătorilor este interesantă.

Căci așa cum s'a remarcat la început, matchul a trăit numai prin lupte mai mult sau mai puțin individuale.

Așa dar...

Intre cei doui portari a impresionat Sadowsky, care a apărat sobru și curajos. N'a făcut nici o greșală și posedă un stil frumos de portar de clasă.

Și pentru a continua cu Sportul Studențesc, care a avut prea puțini jucători buni, iată:

Cel mai bun om al echipei: Mihăilescu. Îi urmează Gică Popescu, Tache (în repriza a doua) și Mitan.

Atât. Restul a jucat anonim (Befa și Constantinescu) sau slab (Marinescu și Duce). Incet: Drăgan.

In formația roș-albastră, jucătorul No. 1 a fost „incontestabil" Sadowsky.

Apoi, întreaga linie de mijlocași trebue remarcată fără rezerve. In linia de atac: Oană și Prassler iar în cea de fundași, Dragomirescu a fost poate mai bun decât Tătar.

Ceilalți? Naciu confuz și cu prea multă ambiție, Sinco și Dunăreanu prea firavi.

FORMAȚIILE

Echipele au aliniat următoarele formații:

JUVENTUS: Sadowsky, Tătar, Dragomirescu; Petrescu, Micu, Brandabura; Oană, Șinco, Naciu, Dunăreanu, Prassler.

SPORTUL STUDENȚESC: Ghenea, Duce, Mitan; Tache, Drăgan, Beffa; Marinescu, Mihăilescu, Constantinescu, Ștefănescu, Gică Popescu.

Și un lucru, pe care l-am uitat aproape.

Acela de a remarca pe arbitrul matchului.

D. Emil Kroner merită toate elogiile. E foarte mare lucru. Vă asigur.

N. Sucituleascu

Și Sp. Studențesc este leader,

dar în clasamentul inter-bucureștenilor

Cu matchul Sp. Studențesc—Juventus a început seria derbyurilor inter-bucureștene, al căror clasament se prezintă astfel după rezultatul de ieri:

1.	Sp. Studențesc	5	2	3	0	15:10=7
2.	Rapid	4	1	3	0	11:10=5
3.	Juventus	5	0	4	1	6:9=4
4.	Unirea Tricolor	4	1	1	2	4:8=3
5.	Venus	4	1	1	2	8:7=3

Duminică reîncepe Divizia Națională B

Divizia Națională B. reîncepe Duminică 10 Martie cu următorul program:

SERIA I MUNICIPALA

ORADEA: **C. A. O.—Dragoș Vodă.**

CHIȘINAU: **F. C. Nistru—F. C. Brăila.**

IAȘI: **Victoria C. F. R.—A. S. Constanța.**

CRAIOVA: **F. C. Craiova—Metrom.**

Tg. Mureș: **Mureșul—F. C. Ploiești.**

SERIA II

LUGOJ: **Vulturii Textila—Gloria.**

T. SEVERIN: **C. F. R.—Chinezul.**

LUPENI: **Minerul—Jiul.**

TIMIȘOARA: **Electrica—C. F. R. Simeria.**

MEDIAȘ: **Sparta—Mica.**

SERIA III

ORADIA: **Stăruința—S. S. M. R.**

CAREI: **Victoria—Crișana.**

TG. MUREȘ: **C. S. Tg. Mureș—Oltul.**

CAMPIA TURZII: **Ind. Sârmei—Universitatea.**

SATU MARE: **Olimpia C. F. R.—Cimentul.**

SERIA IV

PLOEȘTI: **Prahova-Macabi (Buc.).**

GALAȚI: **D. V. A.—Doc.**

BRAILA: **Franco Română—Macabi (Chiș.).**

CERNAUȚI: **Muncitorul—Ferroemail.**

TIGHINA: **Traian—Turda.**

S. S. M. R. a învins C. F. R. (Timișoara)

Reșița, 3. — Astăzi s'a disputat în localitate matchul amical dintre S. S. M. R. și C. F. R. (Timișoara).

Gazdele au învins cu 3-0 (3-0).

hipism

Dela plecare la sosire...

In formă: Urganda, Extra, Columbus, Nation, Ostaș, Peter Gordon, Durdulia, Pleava
De urmărit: Zenit, Ostaș, Eggy, Mohor, Prokator, Zvon

● *URGANDA s'a comportat remarcabil. Iapa este mult mai bună decât a arătat până acum. Cum a devenit și mai corectă va progresa în curând printre cei mai buni din generație.*

● *EXTIA a mers cea mai bună valoare din carieră. In acest sens cronometrajul este concludent: pe aceiași distanță a marcat un record mai bun decât Pleava.*

● *DUDU GORDON nu avea șansă regulată. Totuși a mers mai slab decât în precedentelei alergări.*

● *EGGY este într'o excelentă condiție și în plus se împacă cu micul Drăgotescu.*

● *OSTAȘ datorită excelentei forme pe care o deține a figurat într'un lot superior și într'o situație extrem de grea.*

● *MOHOR în situații mai ușoare va câștiga la prima ieșire. Este mai bine ca oricând.*

● *CICLOP avea o situație grea. Faptul că a figurat atestă o perfectă condiție.*

● *ZENIT fără galopurile date ar fi fost foarte periculos. La prima trecere prin fața tribunelor era al doilea.*

● *GIUDITTA a găsit în teren un adversar pe care nu l-a putut învinge. Pensionara lui T. Marcu nu deține nici valoarea maximă.*

● *GEISHA și-a lăsat orice șansă în galopurile date.*

● *HANDICAP suferind un accident de potcoavă pe linia dreaptă a mers neregulat, fapt în urma căruia a fost distanțat.*

● *PLEAVA deține o perfectă condiție care i-a permis să recolteze o victorie facilă.*

● *TALAZ deși a avut dispoziție de mers nu s'a plasat decât al doilea datorită nenorocului, pe care l-a avut de a întâlni o adversară mai bine ca oricând.*

● *POCK a avut o frumoasă apropiere pe linia dreaptă. Suporta însă un handicap excesiv.*

● *BEN HUR s'a comportat mediocru. Singura explicație plauzibilă este terenul greu.*

● *CHILIPIR a câștigat prima alergare cu mare ușurință. Fiul iepei Repi va ajunge în curând un element bun.*

● *GAROFIȚA când va deveni ceva mai corectă va fi capabilă de lucruri mult mai frumoase.*

● *ATLANTIDA fără galopurile date ar fi terminat mai aproape.*

● *VETURIA ar fi putut termina a doua dacă nu ar fi sărit.*

● *ARON a mers mai mult în galop. Este un element extrem de neregulat.*

● *COLUMBUS a fost stăpân pe alergare pe tot parcursul. In forma în care a fost prezentat fiul lui General Hanover va mai fi câștigat multe alergări.*

● *FLOARE profitând de greșelile comise de Eol și Tătăran s'a plasat a doua. Pensionara lui Drăgotescu nu este la punct un finish formidabil.*

● *EOL fără galopurile date ar fi fost periculos pentru Columbus. A avut porțiuni în care a mers tare.*

● *TATARAN fiind obligat să se țină de Colunbus s'a extenuat pe linia dreaptă mergând neregulat.*

● *NATION a înscris cea mai bună valoare din ultimul timp. In ultimul ocol era cu circa 40 metri în spatele înaintașilor pentruca până la sosire să câștige de două lungimi. A avut un finit formidabil.*

● *PROKATOR a fost prezentat în excelentă condiție fiind la un pas de victorie. Cu forma pe care o deține va câștiga cât de curând.*

● *SAM WORTHY și-a fugit valoarea lui reală. A avut ghinionul să întâlnească doi adversari într'o mare dispoziție de mers.*

● *CHAMPION a marcat un reviriment de formă, pe care dacă îl va repeta va putea să-și găsească alergarea.*

● *CITRONAT GORDON nu putea da atâți metri cailor cari i-au precedat la sosire.*

● *NATAȘA a câștigat datorită tacticei lui Cercasov care a știut să-i plaseze pointa de viteză la momentul oportun.*

● *KANADA a avut o frumoasă apropiere pe linia dreaptă.*

● *SPIC nu putea întrece în mod normal caii cari s'au plasat înaintea lui.*

● *TAINA a mers foarte bine pe prima parte. Datorită lipsei de lucru nu a mai dat nimic pe linia dreaptă.*

● *CINA dând un singur galop a reușit să-și găsească alergarea.*

● *ROZINA a fugit la valoarea ei.*

● *TAIS și LUMINIȚA și-au lăsat orice șansă în galopurile date.*

● *DURDULIA acoperind un parcurs corect a câștigat. Se află în formă.*

● *PETER GORDON a fost un adversar periculos pentru pensionara lui Corol.*

ALERGĂRILE DE TRAP

Băneasa Trap; Ziua 19-a, Miercuri 6 Martie 1940

— PROGRAM DEFINITIV —

Premiul BARCELONA
Handicap — 13.000 lei
2100 Tais, Fan Worthy
2120 Makrele
2140 Harry Boy, Răsura
2160 Sultan II.

Premiul CÂMPIA TURZII
Condiție (1/1) — 13.000 lei
1600 Caraula, Wanda, Darling Worthy, Nineta, Vardar
1640 Sever
1660 Mișu.
1680 Franț
1680 Chiabur
1720 Baba Dochița.
1740 Veturia.

Premiul BANDI
Condiție (1/20) — 18.000 lei
2120 Petruș
2140 Gruia, Katy Caid, Pock
2160 Havana, Dorka

Premiul COJOCNA
Condiție (1/1) — 13.000 lei
2100 Dracu, Șoimu
2120 Uraca, Dreapta, Miorița, Sulfina, Union, Dracu.
2140 Nocica, Năluca, Zanoza, Șoim.
2160 Ulm
2200 Princesse Axtell
2220 Pușa
2280 Musculița.

Premiul BIEN-AIMÉE
Handicap — 15.000 lei
1700 Leu, Geisha, Zvon.
1720 Handicap, Ciclop, Sonia W., Kamaa, Eggy.
1740 Giuditta.
1760 Champion
1780 Prokator
1800 Kanada

Premiul COPAL
Record — 15.000 lei
1700 Cimbric, Nocica, Cartuș, Vatel, A 1, Domnia, Dulcinea, Dreapta, Garofița, Ikar, Uria, Victoria, Baba Dochița, Câmp, Micrița
1720 Bănuța, Voinicu
1740 Nicevo, Fugar
1760 Speranța, Musculița
1780 Avion, Rozina, Pușa

Premiul BROKAT
Performanță — 13.000 lei
1720 Prinț Worthy
1740 Avion, Giovinezza II
1760 Miriștea, Tais.
1780 Taina, Eol, Diadia Lul,, Paj Axtell, Columbus.
1800 Sultan II
1820 Spic

Premiul BANRICA
Condiție — 13.000 lei
2160 Păduret II
2180 Benito H. P., Taina, Tufănica, Harry Boy, Livada.
2200 Dolly Worthy.
2200 Giuditta, Pinkerton, Ostaș, Kamaa
2260 Bruma II

Premiul CAPITOL
Handicap — 13.000 lei
1700 Jolly.
1720 Durdulia, Bețiv, Geisha, Sultana.
1740 Handicap, Sonia Worthy, Sonora, Voința, Aluniș, Extra, Spic, Eggy.
1760 Gaby M., Talaz, Bruma II, Rota, Natașa.
1780 Nation, Blondella, Pleava, Ben Hur

EPIGRAME

de I. Cămărășescu fost ministru
d-lui I. Matak

PENTRU TANARUL SARBATORIT

Ionel, în vârstă, ca la trap,
Inapoi, cu cincizeci, e dat.
De noi, pentru cal ajutat,
Are să'nvingă pân'la cap.

PENTRU STIMAȚII COMESENI

Cum bogată ne e masa,
Feluri multe, poftă mare,
Ce păcat că ea nu are
Balanța de la Băneasa!

Ieri, la Băneasa-Trap

Alergări interesante

Szeged a câștigat premiul Eliad

Gondolat II, învingător în a doua repriză. Reintrarea victorioasă a iepei Joly Bandit II a concurat excelent. Dolly Worthy și Benito H. P. în formă

Seria alergărilor de amploare s'a inaugurat în chip fericit eri la Băneasa Trap cu toate că timpul n'a fost favorabil. Adversităței atmosferice i s'a opus însă un program de ridicată factură care a culminat cu o cursă clasică, premiul Eliad. Interesul probei a fost potențat la maximum, grație prezenței la start a unor trăpași de autentică clasă cum sunt Szeged, campionul necontestat al cailor de patru ani, Gondolat II, fost campion al turfului, Hanibal II, Antrag, Kundry și Gruia. Rezultatul a servit o seamă de prețioase constatări, cari prin importanța lor necesită un comentariu. Inainte de a face aceasta este cazul să precizăm cele trei reprize ale importantei întreceri au fost reușite și că celelalte curse deasemeni pe teren au dat loc la întreceri interesante.

Grație acestui program care a întrecut așteptările, asistența a fost numeroasă. In asemenea condițiuni, trapul în rapida lui ascensiune a reușit un succes cât se poate de evident.

Victoria lui Szeged din premiul Eliad

După cum afirmam mai sus, proba capitală a reunit la plecare elemente consacrate. Au fugit în cele două eliminatorii pentru a se califica în finală trăpași confirmați.

In prima repriză și eliminatorie s'a relevat c'un deosebit brio Szeged.

Armăsarul d-lui Tassopol a reușit o comportare la înălțimea valorei lui.

Intr'adevăr, atât în prima repriză cât și în finală a câștigat net, victoria lui nefăcând dubiu la nici un moment.

Desigur, armăsarul mai ghiar cu valoarea maximă avea o șansă de prim ordin. Nu vom uita că anul trecut conta în erarhia trăpașilor turfului în primele trei locuri.

Anul acesta a reintrat modest. O reintrare independentă însă de valoarea lui. Suferind un accident de potcoavă, n'a contat într'o alergare în care avea șansă detașată. Nu este însă primul și nici ultimul caz când pierde în asemenea condițiuni. La reintrare, condiția contează efectiv. In iarna aceasta, din cauza timpului nefavorabil, antrenamentul trăpașilor a întâmpinat serioase dificultăți. Este deci explicabilă modesta comportare de atunci a lui Szeged.

Intre timp însă, desăvârșindu-și pregătirea, a reintrat în posesiunea posibilităților lui.

Referitor la succesul lui de eri din premiul Eliad este de adăogat, după cum am afirmat și la începutul acestei cronici, că este de o deosebită semnificație. Il arată ca acelaș element de valoare ridicată din anul trecut, aceiaș vedetă consacrată, iar eșecul suferită la reintrare este desigur incidental. In acest sens calitatea învinșilor și stilul victoriei sunt indicii certe.

GONDOLAT II INVINGATOR IN A DOUA REPRIZA

A doua repriză a premiului Eliad a revenit lui Gondolat II. Fostul campion al turfului a reușit să dispună de Antrag, Havana și Katy Caid cărora le dădea câte 20, 40 și 60 de metri respectiv. Desigur un titlu măgulitor pentru actuala valoare a fiului lui Geh Schnell. Armăsarul grajdului Sterea a dovedit o completă revenire la valoarea bună. Ceeace se degajă din victoria lui este desigur o rezistență puțin comună. La o vârstă înaintată se apără cu acelaș brio ca'n tinerețe.

CEILALȚI CONCURENȚI AI PREMIULUI ELIAD

Și acum câteva cuvinte despre ceilalți concurenți ai premiului Eliad.

Vom începe cu Hanibal II. Roibul a figurat frumos. La 40 de metri de Szeged misiunea lui era dificilă.

Kundry se lovea de un inconvenient real. Acela al reintrărei. Lipsită de lucru, nu a putut arăta adevărata măsură a posibilităților ei. Deacea comportarea ei trebue privită cu serioase rezerve.

Sam Worthy nu mai este calul din trecut.

Katy Caid s'a surclasată în această companie.

In schimb despre Gruia numai bine. Armăsarul hergheliei Rușețu a concurat remarcabil. Faptul că a întrecut la 20 de metri nu trebue trecut cu vederea. Dimpotrivă, constitue un excelent certificat pentru el.

REINTRAREA VICTORIOASA A IEPEI JOLY

Un alt fapt de seamă al reuniunei de eri l-a constituit desigur reintrarea iepei Joly. Valoarea roibei a imprimat primei curse susținute de ea în anul curent o deosebită însemnătate.

Campania trei anilor a confirmat integral valoarea ei ridicată. A dispus comod de Câmp dându-i 80 de metri, dovedind că a rămas aceiaș valoroasă iapă din anul trecut. Din plecare la sosire, excelenta pensionară a grajdului Sterea a fost stăpână pe situație, neexistând nici un dubiu asupra rezultatului.

O mențiune și pentru Câmp. A fost singurul concurent care a silit pe Joly să meargă.

CEILALȚI CAȘTIGATORI

Despre ceilalți câștigători ar mai fi de scris ceva.

In primul rând ne gândim la Bandit II. Fiul lui H. P. traversează o perioadă de totală transformare și tinde să devină un element de reală valoare.

Dolly Worthy deasemeni a concurat remarcabil, confirmând integral comportările ei meritoase de dată recentă.

Au mai câștigat Lin, Benito H. P. și Șoimu cari au înscris comportări bune.

Desfășurarea curselor

PREMIUL BISTRIȚ a revenit lui Șoimu. Grație avansului inițial el a condus din plecare la sosire c'un avans care n'a lăsat dubiu la nici un moment asupra rezultatului.

Ameliorata Sulfina și Uraca s'au plasat.

PREMIUL BERZOVINA a avut un aspect asemănător. Benito H. P. a fost tot timpul la conducere cu un mare avans asupra urmăritorilor.

Zadarnic a căutat Catinca să-l apropie. N'a reușit. Favorita Nation s'a întrecut în galopuri.

PREMIUL BALADA s'a petrecut între Joly și Câmp. Ultimul grație avansului inițial a fost în cap până la jumătatea liniei drepte unde Joly l-a întrecut cu autoritate.

Ceilalți în frunte cu Voinicu n'au contat.

In pirma repriză a PREMIULUI ELIAD, a câștigat Szeged.

D. Tassopol l-a menținut în a doua poziție până la prima trecere prin fața tribunei. Aci l-a lansat, Szeged a cucerit un mare avans și s'a dus la sosire urmat de Gruia și Hanibal II.

Repriza a doua a revenit lui Gondolat II. El a refăcut repede handicapul inițial și pe al doilea kilometru a trecut în cap, luând un bun avantaj cu care s'a dus la sosire. Katy Caid s'a menținut a doua înaintea iepei Havana.

FINALA a dat câștig de cauză lui Szeged a cărui victorie era certă după parcurgerea primelor sute de metri. Zadarnic a căutat Gondolat II să-l apropie. N'a reușit. A rămas al doilea.

In fruntea celorlalți s'a aflat Hanibal II.

PREMIUL COMRAT a oferit faze variate. Pe primul kilometru Pan Worthy a fost în cap. Greșind Makrele l-a apropiat și'n ultimul ocol l-a depășit. N'a fost însă capabilă să facă față atacului dat de Bandit II pe linia dreaptă.

PREMIUL CLUCEREASA a dat ocazie lui Lin să-și găsească cursa. Domnia a condus până pe partea opusă tribunei unde a fost depășită de Lin care a respins pe linia dreaptă atacurile date de Dreapta, Victoria și Uria.

PREMIUL CAIUȚ s'a petrecut între Dolly Worthy, Livada și Tufănica. Pe al doilea kilometru, el s'a grupat iar din lupta angajată pe linia dreaptă a eșit câștigătoare Dolly Worthy. Tufănica a doua.

Rezultatele technice

131. Premiul BISTRIȚ — Condiție (1/1)
(14,54) 9.000, 2.300, 1.000, 700 lei

108	ȘOIMU	1	1630	2.58^{2}	1.46^{1}	Raymer	51	41
108	Sulfina	2	1700	3.03^{0}	48^{2}	Andreyewsky	15	15
108	Uraca	3	1680	06^{0}	51^{3}	Zabelin	128	101
116	Dracu	4	1680	10^{4}	53^{3}	Ghimpea	136	92
108	Ulm		1740	11	49^{8}	Voronin	215	269
79	Speranța		1760	14^{7}	50^{6}	Iurca	215	311
102	Pr. Axtell		1760	18^{4}	52^{7}	Corol	129	238^{1}
827	Miriștea		1800	—	—	Szabo	183	253^{2}

1) Dist. loc 5 pt. galopuri repetate.
2) Dist. pt. mers neregulat.

ȘOIMU (Stejar și Săgeata) aparține d-lui I. Tenenbaum și este antrenat de J. Raymer.

Primă de crescător, lei 900.

Cotele: Tribună, 51; 16, 12, 20. Peluză, 41; 14, 12, 26 lei.

132. Premiul BERZOVINA — Condiție
(15,16) 12.000, 3.700, 1.500 lei

106	BENITO H. P.	1	2140	3.45^{8}	1.45^{5}	Fischer	22	28
86	Catinca	2	2180	48^{2}	44^{7}	Ghinea	119	107
127	Nation	3	2200	50^{5}	44^{9}	Crotenco	17	14
118	Ieroșca II		2160	—	—	Szabo	121	82^{1}

1) Dist. pt. mers neregulat.

BENITO H. P. (H. P. și Bien Aimée) aparține d-lui L. Lazarovici și este antrenat de E. Fischer.

Primă, lei 1.200 d-lui V. și moșt. M. Andreyewsky și moșt. G. M. Iliescu, crescătorii armăsarului Benito H. P.

Cotele: Tribună 22; 14, 17. Peluză, 28; 15, [illegible] 29. Event, Tribună 111. Peluză, 138 lei.

133. Premiul BALADA — Condiție (1/2)
(15,42) 10.000, 3.000, 1.200, 800 lei

878	JOLY	1	1680	2.53^{2}	1.43^{1}	Gaidaev	14	16
114	Câmp	2	1600	54^{1}	48^{8}	Szabo	32	24
110	Voinicu	3	1620	59	50^{4}	Podoleacov	104	104
838	Victor	4	1600	04^{4}	55^{2}	Corol	208	247
114	Fugar		1640	2.58^{7}	49	Andreyewsky	93	101^{1}
110	Arama		1620	3.22^{3}	2.40^{0}	Crotenco	14	16^{2}

1) Dist. loc 3 pt. galop sosire
2) Dist. loc. 6 pt. galopuri repetate

JOLY (Johannes și Peggy II) aparține grajdului Sterea și este antrenată de J. Marcu.

Cotele: Tribună, 14; 15, 16. Peluză, 16; 16, 15 lei. Event, Trib. 54. Peluză, 70 lei.

134. Premiul TH. ELIAD — Record (Repriza I-a)
(16,07) 8.000, 2.000, 1.000 500 lei

98	SZEGED	1	1740	2.46^{8}	1.35^{9}	Tassopol	26	30
871	Gruia	2	1760	47^{0}	35^{3}	Andreyewsky	44	39
90	Hannibal II	3	1780	48^{0}	34^{9}	Gaidaev	51	74
127	Sam Worthy	4	1740	49	37^{1}	Corol	170	170
921	Kundry		1740	49^{4}	37^{4}	Dobrescu	25	20

SZEGED (Imred și Rebeka) aparține d-lui T. Tassopol și este antrenat de T. Tassopol.

Cotele: Tribună, 26; 16, 20. Peluză, 30; 18, 20 lei.

135. Premiul TH. ELIAD — Record (Repriza II)
(16,33) 8.000, 2.000, 1.000, 500 lei

103	GONDOLAT II	1	1800	2.49^{6}	1.34^{2}	Gaidaev	30	26
81	Katy Caid	2	1740	52^{4}	39^{1}	Corol	58	58
115	Havana	3	1760	52^{7}	38^{1}	Andreyewsky	34	46
60	Antrag	4	1780	53^{8}	37^{6}	Grünwald	22	20

GONDOLAT II (Geh schnell și Aperi) aparține grajdului Sterea și este antrenat de J. Marcu.

Cotele: Tribună 30; 12, 15. Peluză, 26; 19, 22. Event: Trib. 62. Peluză, 62 lei.

136. Premiul COMRAT — Handicap
(16,57) 9.000, 2.00, 1.000, 700 lei

99	BANDIT II	1	2220	3.52^{4}	1.44^{7}	Vcronin	37	54
119	Makrele	2	2200	52^{9}	45^{6}	Grünwald	39	36
63	Pan Worthy	3	2160	54^{6}	48^{8}	Borisiac	20	18
116	Răsura	4	2220	56^{6}	46	Gaidaev	43	39

BANDIT II (H. P. și Dunărea) aparține d-lui C. I. Gabroveanu și este antrenat de M. Pavlic.

Cotele: Tribună, 37; 15, 15. Peluză, 54; 21, 19 lei.

137. Premiul TH. ELIAD — Record finala
20.000, 6.000, 3.000, 1.400, 600 lei

134	SZEGED	1	1740	2.45^{6}	1.35^{3}	Tassopol	14	15
135	Gondolat II	2	1800	46^{7}	32^{6}	Gaidaev	23	26
134	Hannibal II	3	1780	51^{1}	36^{1}	Crotenco	23	26
921	Kundry	4	1740	51^{8}	38^{7}	Dobrescu	92	55
81	Katy Caid	5	1740	54	40	Corol	461	267

Cotele: Tribună, 14; 13, 13. Peluză, 15; 10, 10 lei.

138. Premiul CLUCEREASA — Handicap
(17,46) 9.000, 2.300, 1.000, 700 lei

129	LIN	1	1740	3.11	1.49^{3}	Voronin	50	74
62	Dreapta	2	1720	13^{5}	52^{5}	Raymer	55	36
120	Victoria	3	1720	14^{2}	52^{0}	Corol	66	55
129	Domnia	4	1700	14^{8}	54^{6}	D. Botea	74	66
96	Ikar		1700	15^{1}	54^{8}	Borisiac	75	90
61	Kirasa		1720	17^{0}	55^{1}	Gaidaev	73	94
101	Franț		1700	20^{6}	58	Dobrescu	160	139
61	Voevod		1720	21^{6}	57^{2}	Telehov	405	191
120	Cimbric		1700	24^{4}	2.00^{2}	Iurca	623	1112
96	Uria		1760	13^{3}	1.49^{8}	Zabelin	46	63^{1}

1) Dist. loc 2 pt. galop sosire

Cotele: Tribună, 50; 17 16, 16. Peluză, 74; 19, 18, 19 lei.

139. Premiul CAIUȚ — Handicap
(18,12) 10.000, 3.000, 1.200, 800 lei

106	DOLLY WORTHY	1	2160	3.36^{2}	1.40^{1}	Crotenco	30	28
130	Tufănica	2	2120	36^{8}	42^{3}	Gaidaev	39	31
94	Livada	3	2120	37^{5}	42^{6}	Toderaș	103	78
130	Lugoj	4	2100	39^{2}	44^{3}	Tassopol	34	67
118	Bruma II		2200	39^{8}	39^{7}	D. Botea	98	119
99	Sultana		2140	—	—	Zabelin	58	42^{1}

1) Dist. pt. galopuri repetate

Cotele: Tribună, 30; 17, 16. Peluză, 28; 15, 14 lei. Event, Trib. 139. Peluză, 100 lei.

Programul din primăvară dela Băneasa

Continuăm publicarea programului Jockey Clubului din stagiunea de primăvară.

ZIUA VI-a, MARȚI 23 APRILIE
Total premii, lei 285.200

I. **Premiul Bohème.** (Alergare de vânzare). Pr. I, 20.000 lei. Pr. II, 5.000 lei. Pr. III, 2.500 lei. Pr. IV, 1.200 lei. Dist. 1400 m. (P. I.). Pentru orice cai de 3 ani cari n'au câștigat în anul curent și sunt de vânzare pentru 70.000 lei. Greutate: 62 kg. Pentru fiecare 10.000 lei mai puțin declarat de vânzare, se vor primi câte 2½ kg. descărcare până la minimum de vânzare 20.000 lei. Orice câștigător dela 1 Aprilie anul precedent va lua 1 kg., supragreutate pentru fiecare sumă de 25.000 lei până la maximum 4 kg. Câștigătorul în anul precedent al unui premiu de 40.000 lei mai ia 2 kg. supra-greutate. Caii maiden primesc 3 kg. descărcare.

Intrare 60 lei până la 18 Aprilie. Incă 90 lei pentru caii neretrași până la 19 Aprilie.

II. **Premiul Eole.** (Welter handicap). Pr. I, 25.000 lei. Pr. II, 6.200 lei. Pr. III, 3.100 lei. Pr. IV, 1.600 lei. Dist. 2200 m. (P. V.). Pentru orice cai, din orice țară, de 3 ani și mai sus, cari n'au câștigat în anul curent un handicap de 25.000 lei sau un premiu de 35.000 lei, nici dela 1 Aprilie 1939, dacă au 3 ani o sumă de 50.000 lei, dacă au 4 ani și mai sus o sumă de 100.000 lei. Greutatea minimă 45 kg. Handicapul se va publica la 18 Aprilie.

Intrare 75 lei până la 18 Aprilie. Incă 100 lei pentru caii neretrași până la 19 Aprilie.

III. **Premiul Trotuș.** Pr. I, 25.000 lei. Pr. II, 6.200 lei. Pr. III, 3.100 lei. Pr. IV, 1.600 lei. Dist. 1600 m. (P. N.). Pentru orice cai, din orice țară, de 3 ani și mai sus, cari n'au câștigat în anul curent un premiu de 40.000 lei sau o sumă de 50.000 lei, nici în anul precedent un premiu de 60.000 lei sau o sumă de 180.000 lei. Greutate: 3 ani 48½ kg., 4 ani 57½kg., 5 ani și mai sus 58½ kg. Pentru fiecare sumă de 50.000 lei câștigată dela 1 Aprilie 1939, se va lua câte 1 kg. Orice câștigător în anul curent va lua 2½ kg. pentru fiecare alergare câștigată. Caii maiden primesc 2½ kg. descărcare.

Intrare 75 lei până la 18 Aprilie. Incă 100 lei pentru caii neretrași până la 19 Aprilie.

IV. **Premiul Copila.** (Apprentis). (Alergare de vânzare). Pr. I, 30.000 lei. Pr. II, 7.500 lei. Pr. III, 3.700 lei. Pr. IV, 1.800 lei. Dist. cca. 1600 m. (P. V.). Pentru orice cai, de 3 ani și mai sus, români, cari n'au câștigat în anul curent premiu de 30.000 lei sau o sumă de 40.000 lei, nici în anul precedent, dacă au 3 ani, un premiu de 35.000 lei, dacă au 4 ani și mai sus, un premiu de 50.000 lei nici o sumă de 150.000 lei și sunt de vânzare pentru 100.000 lei. Caii puși de vânzare pentru 80.000 lei primesc 1½ kg. descărcare; pentru 60.000 lei 3 kg.; pentru 40.000 lei 4½ kg. Greutate: 3 ani 50 kg., 4 ani 59 kg., 5 ani și mai sus 60 kg. Orice câștigător în anul precedent va lua 1½ kg. pentru fiecare sumă de 40.000 lei. Câștigătorul în anul curent va mai lua 2½ kg. supragreutate.

Intrarea 90 lei până la 19 Aprilie. Incă 135 lei pentru caii neretrași până la 19 Aprilie.

V. **Premiul Beloțe.** Pr. I, 40.000 lei. Premiul II, 9.000 lei. Pr. III, 4.500 lei. Pr. IV, 2.200 lei. Dist. 1800 m. (P. N.). Pentru orice cai, din orice țară, de 3 ani și mai sus, cari n'au câștigat în anul curent un premiu, greutate după vârstă, de 50.000 lei, sau o sumă de 70.000 lei, nici în anul precedent un premiu greutate după vârstă, de 75.000 lei sau în carieră un premiu de 150.000 lei. Greutate: 3 ani 47½ kg., 4 ani 57½ kg., 5 ani și mai sus 59 kg. Orice câștigător dela 1 Aprilie 1939 va luat câte 1½ kg. pentru fiecare sumă de 100.000 lei. Câștigătorul în anul curent va mai lua 1½ kg. pentru fiecare premiu de 25.000 lei; 2½ kg. pentru fiecare premiu de 30.000 lei; 3½ kg. pentru un premiu de 40.000 lei. Caii maiden primesc 2½ kg. descărcare.

Intrare 120 lei până la 18 Aprilie. Incă 180 lei pentru caii neretrași până la 19 Aprilie.

VI. **Premiul Flaut.** (Handicap). Pr. I, 30.000 lei. Pr. II, 7.500 lei. Pr. III, 3700 lei. Pr. IV, 1800 lei. Dist. 1800 m. (P. N.). Pentru orice cai, din orice țară, de 3 ani, cari n'au câștigat o sumă de 90.000 lei, nici în anul curent un premiu de 30.000 lei. Handicapul se va publica la 18 Aprilie.

Intrare 90 lei până la 18 Aprilie. Incă 135 lei pentru caii neretrași până la 19 Aprilie.

VII. **Premiul Coconaș.** (Handicap). Pr. I, 30.000 lei. Pr. II, 7.500 lei. Pr. III, 3.700 lei. Pr. IV, 1.800 lei. Dist. 1300 m. (L. D.). Pentru orice cai, din orice țară, de 3 ani și mai sus, cari n'au câștigat în anul curent o sumă de 60.000 lei, nici un premiu de 35.000 lei, nici dela 1 Aprilie anul precedent o sumă de 175.000 lei. Handicapul se va publica la 18 Aprilie.

Intrare 90 lei până la 18 Aprilie. Incă 135 lei pentru caii neretrași până la 19 Aprilie.

ZIUA VII-a, LUNI 29 APRILIE
Total premii Lei 440.000

I. **Premiul Drac.** (Handicap de vânzare). Pr. I, 20.000 lei. Pr. II, 5.000 lei. Pr. III, 2.500 lei. Pr. IV, 1.200 lei. Dist. 1600 m. (P. N.). Pentru orice cai, din orice țară, de 3 ani și mai sus, cari n'au câștigat în anul curent un premiu de 35.000 lei, sau o sumă de 40.000 lei, nici dela 1 Aprilie anul precedent, dacă au 3 ani, o sumă de 60.000 lei, dacă au 4 ani și mai sus, o sumă de 100.000 lei. Greutate minimă 45 kg. Handicapul se va publica la 24 Aprilie.

Intrare 60 lei până la 23 Aprilie. Incă 90 lei pentru caii neretrași până la 25 Aprilie.

II. **Premiul Satrap.** (Welter handicap). (Repriza I-a). Pr. I, 30.000 lei. Pr. II, 7.500 lei. Pr. III, 3.700 lei. Pr. IV, 1.800 lei. Dist. 1500 m. (P.I.). Pentru orice cai, de 3 ani și mai sus, cari n'au câștigat în anul curent un handicap de 25.000 lei sau un premiu de 35.000 lei, sau o sumă de 40.000 lei, nici dela 1 Aprilie anul precedent, dacă au 3 ani, o sumă de 60.000 lei, dacă au 4 ani și mai sus, o sumă de 100.000 lei. Greutate minimă 45 kg. Handicapul se va publica la 24 Aprilie.

Intrare 90 lei până la 23 Aprilie. Incă 135 lei pentru caii neretrași până la 25 Aprilie.

III. **Premiul Flamura.** Pr. I, 40.000 lei. Pr. II,, 9.000 lei. Pr. III 4.500 lei. Pr. IV, 2.200 lei. Dist. 1700 m. (P.N.). Pentru epe române de 3 ani și mai sus cari n'au câștigat, dela 1 Aprilie anul precedent, dacă au 3 ani, un premiu de 100.000 lei sau o sumă de 200.000 lei, dacă au 4 ani și mai sus un premiu de 200.000 lei, sau o sumă de 350.000 lei. Greutate: 3 ani 49½ kg., 4 ani 58½ kg., 5 ani și mai sus 59½ kg. Epele cari au câștigat dela 1 Aprilie anul precedent un premiu de 70.000 lei iau 1 kg., un premiu de 100.000 lei 2 kg. Câștigătoarea în anul curent a unui premiu de 30.000 lei mai ia 2 kg., de 50.000 lei 3 kg. Câștigătoarea oricând a Pr. Dianei va mai lua 2 kg. supragreutate. Epele maiden primesc 2½ kg. descărcare.

Intrare 120 lei până la 23 Aprilie. Incă 180 lei pentru caii neretrași până la 25 Aprilie.

IV. **Premiul Tarzan.** Pr. I, 50.000 lei. Pr. II, 10.000 lei. Pr. III, 5.000 lei. Pr. IV, 2.500 lei. Dist. 1800 m. (P.N.). Pentru orice cai din orice țară de 3 ani, cari n'au câștigat un premiu de 100.000 lei. Greutate 57 kg. Câștigătorul în anul curent al unui premiu de 30.000 lei ia 2½ kg., de 40.000 lei 4 kg., de 50.000 lei 5 kg. Caii români primesc 2½ kg. descărcare.

Intrare 150 lei până la 23 Aprilie. Incă 225 lei pentru caii neretrași până la 25 Aprilie.

V. **Premiul Toiag.** Pr. I, 100.000 lei. Pr. II, 20.000 lei. Pr. III, 10.000 lei. Pr. IV, 5.000 lei. Dist. 1800 m. (P.D.). Pentru caii din orice țară, de 3 ani și mai sus, cari n'au câștigat în anul curent două premii de 50.000 lei. Greutate: 3 ani 47½ kg., 4 ani 57 kg., 5 ani și mai sus 58 kg. Câștigătorul dela 1 Aprilie anul precedent va lua câte 1 kg. încărcare pentru fiecare sumă de 125.000 lei câștigată. Caii cari au câștigat în anul curent un premiu de 50.000 lei sau o sumă de 60.000 lei, mai iau o supragreutate specială de 1½ kg.; a două premii de 40.000 lei: al unuia de 60.000 lei sau unei sume de 90.000 lei, 3 kg.; al unui premiu de 100.000 lei 4 kg. Caii cari n'au câștigat în carieră un premiu de 80.000 lei sau două de 70.000 lei primesc 2 kg. descărcare, de 50.000 lei 4 kg. Caii români mai primesc 2½ kg. descărcare.

Intrare 250 lei până la 9 Aprilie. Incă 500 lei pentru caii neretrași până la 25 Aprilie. Intrare directă 2.250 lei până la 5 Aprilie.

(Va urma)

Pariul austriac a fost câștigat ieri

Eri a continuat la Băneasa-Trap pariul austriac. A început cu 47.070 lei și a ajuns la 69.911 lei. Inregistrându-se rezultate previzibile, pariul a fost câștigat de doi jucători.

Informații

ERI LA BANEASA TRAP

● LA EVENT s'au plătit cotele:

TRIBUNA:
Șoimu—Benito H. P. 111
Benito H. P.—Joly 54.
Szeged—Gondolat II 62.
Lin—Dolly Worthy 139.

PELUZA:
Șoimu—Benito H. P. 138.
Benito H. P.—Joly 70.
Szeged—Gondolat II 62.
Lin—Dolly Worthy 100.

● AU FOST DISTANȚAȚI:

Miriștea, în premiul Bistriț, pentru mers neregulat.

Princesse Axtell, în același premiu pentru galopuri repetate.

Ieroșca II, în premiul Berzovina, pentru mers neregulat.

Fugar, în premiul Balada de la locul al treilea pentru galop la sosire.

Arama, în același premiu, pentru galopuri repetate.

Uria, dela locul al doilea în premiul Clucereasa, pentru galop la sosire.

Sultana, în premiul Căiuț, pentru galopuri repetate.

● ȘOIMU și-a corectat recordul carierei cu 0,5 secundă. A stabilit 1.46.1.

DIVERSE

● SAPTAMANA viitoare comitetul Jockey Clubului va ține ședință.

● CERERILE de licență trebuesc depuse la secretariatul Jockey Clubului până la 10 Martie.

● PERSANE și GOLANCA au trecut în antrenament la B. Gabens.

● VIJELIA, iapă de 17 ani, a fost cumpărată de d. G. Ciolac.

● MISTER a fost vândut de d. I. Costandache.

SPORTURI de IARNA

Rezultatele concursurilor străjerești de ski și patinaj dela Gheorgheni-Ciuc

Gheorgheni-Ciuc, 3

Liceul „Sf. Nicolae" din localitate, a organizat un concurs de ski în colaborare cu Soc. Sportivă tot din localitate și un concurs de patinaj între străjerii liceului. La concursul de ski au fost de față pe lângă străjerii liceului, reprezentanții orașului nostru și skiorii din Miercurea Ciucului.

Dăm rezultatele concursului de ski :

FOND JUNIORI 4.700 KM.

1. Malnasy Iosif (Lic. Sf. Nic.) 35' 00".
2. Nicoară Emil (Lic. Sf. Nic. cl. V) 36' 46".
3. Schuller Ion (Lic. Sf. Nic. cl.VII) 37' 10".
4. Stoica Emilian (Lic. Sf. Nic. cl. VI) 38' 46".
5. Ionescu Eugen (L. Sf. Nic. cl. VIII) 39' 46".

FOND SENIORI 7.800 KM.

1. Zarug St. (Gheorgheni) 52' 54" 160 puncte.
2. Kerciu Alex. (Gheorgheni) 1 h. 2' 22" 111 puncte.
3. Stanciu Iosif (Gheorgheni) 1 h. 3' 20" 106 puncte.

FOND FEMENIN 4,700 KM.

1. Ronfeld B. (Gheorgheni) 50' 34".
2. Gall Eva (Gheorgheni) 56' 51"

SLALOM FEMENIN

1. Berecz B. (Gheorgheni) 46" 1/3.
2. Budoi E. (Gheorgheni) 1' 1"

SARITURI JUNIORI

1. Cosma H. (M. Ciuc) 17 m.-14 m.-14 căzut = 35,7 puncte.
2. Benedec Gh. (Gheorgheni) 17 m.-18-21 căzut=34,2 puncte.

SARITURI SENIORI

1. Meșea Gh. (M. Ciuc) 17 m.-19 m.-19 m. = 53 puncte.
2. Kiss Gh. (M. Ciuc) 16,50 m.-17,50 m.-17,50 m. = 51,3 puncte.
3. Drocea I. (M. Ciuc) 20,50 m.-19.50 m.-22 căzut = 48,9 puncte

REZULTATELE CONCURSULUI DE PATINAJ
FOND CURS INFERIOR
350 M.

1. Precup Emil (cl. IV) 1' 1".
2. Nagy B. (cl. III) 1' 3".
3. Teodoru Emil (cl. III) 1' 7".

FOND CURS SUPERIOR
750 M.

1. Ionescu Eugen (cl. VIII) 1' 54".
2. Lecca Vasile (cl. VI) 1' 56".
3. Stoica Emilian (cl. VI) 2' 9".

REZULTATELE PROBELOR DE PATINAJ ARTISTIC
CURSUL INFERIOR

1. Gall F. (cl. II).
2. Smuc Petre (cl. IV).
3. Precup Emil (cl. IV).

CURSUL SUPERIOR

1. Lecca Vasile (cl. VI).
2. Păcurariu Vasile (cl. V).
3. Lazăr Zoltan (cl. V).

Concursul de patinaj s'a ținut pe patinoarul din curtea liceului.

Juriul a fost compus din d-nii profesor dr. Lucaciu Toma, inginer Barabas Iosif, locot. Manolescu și dr. Lecca Valentin, medicul orașului Gheorgheni.

P. Sotir.

Dahlquist, Lauri și Lindstroem sunt campioni de ski ai Suediei

Stockholm, 3. — La închiderea tuturor probelor disputate pentru campionatele Suediei de ski, conducătorii pot să facă bilanțul final. Aproape toți marii și ai skiului suedez au fost prezenți la probe, afară de câteva absențe făcute fie din cauza serviciului militar, fie că erau voluntari în Finlanda.

Din toate aceste probe se poate remarca forma perfectă, iar întrecerile cu tot războiul ce se duce în Nord, nu au fost mai prejos de anii trecuți.

Alfred Dahlquist și Hjalmar Lauri au fost eroii acestor campionate.

Primul e campion al Suediei pe 15 și 30 km. fond ; secundul și-a adjudecat marele fond de 50 km., s'a clasat al doilea în proba de 30 km. și al treilea în cea de 15 km. la 58 secunde de învingător.

Iată rezultatele :

15 km. fond : 1. Alfred Dahlquist 1 oră 02 m. 20 s. ; 2 Karl Pohlin 1 oră 02 m. 28 s.; 3. în timpuri egale H. Lauri și Sven Hensson 1 oră 03 m. 18 s. ; 5. Erbert Sehlberg 1 oră 04 m. 15 s. Urmează apoi alți 30 de concurenți, ultimul sosind în 1 oră 07 m. 04 s.

50 km. fond: 1 Hjalmar Lauri 3 ore 16 m. 28 s. ; 2. A. Häggblad în 3 ore 16 m. 1 s. ; 3. A. Karlsson în 3 ore 17 m. 10 s. ; 4. C. Atterday în 3 ore 18 m. 09 s. Urmează alți 36, din cari ultimul ajunge la start în timpul de 3 ore 57 m. 52 s.

Proba de sărituri, care a închis campionatul anului 1940, a văzut un aspru duel între Sven Selänger, fost campion al Suediei timp de opt ani consecutivi, cunoscut sub numele de Eriksson și noua speranță suedeză Henrich Lindström. A doua săritură a decis cui aparține titlul de campion.

Și anume tânărul și-a bătut maestrul, atât în lungimea săriturilor, cât și în stil.

Iată rezultatele probei de sărituri :

1. Henrich Lindström cu 18.300 puncte (56 m.-60 m.) ; 2. S. Selänger 18.075 puncte (56 m.-58,5 m.) ; 3. K. A. Ekholm 17.475 puncte (53,5 m.-56 m.) ; 4. G. Berggren 17.475 puncte (53 m.54,5 m.).

După acest campionat, conducătorii suedezi au format echipa reprezentativă pentru concursul dela Holmen-Kollen. Skieurii suedezi vor participa la toate probele, 18 la probele de fond și mare fond și opt la sărituri.

Buletin meteorologic

Oficiul Național de Turism, Serviciul circulației turistice, comunică următorul buletin meteorologic sportiv, după datele zilei de 2 Martie 1940:

BUȘTENI: Grosimea zăpezii 30 cm., viscolește. Temperatura —8°. Zăpadă prăfuită, favorabilă pentru sky, dar nefavorabilă ascensiunii. Vizibilitatea 1 km.

CASA BABELE (Bușteni): Zăpadă peste 1 metru. Viscolește. Temperatura —15°. Zăpadă prăfuită, favorabilă pentru sky, dar nefavorabilă ascensiunii. Vizibilitatea 2 km.

POIANA BRAȘOV : Grosimea zăpezii 60 cm., azi la ora 11,30 ningea. Temperatura —12°. Zăpadă prăfuită, favorabilă pentru sky și ascensiuni. Vizibilitatea 500 m.

CRISTIANUL MARE (Postăvarul): Zăpadă peste 1 metru. Azi la ora 11,30 ningea. Temperatura —13°. Zăpadă prăfuită, favorabilă pentru sky și ascensiuni. Vizibilitatea 200 m.

PIATRA MARE ȘI BOLNOC : Grosimea zăpezii 90 cm., azi la ora 11,30 ningea. Temperatura —13°. Zăpadă prăfuită, favorabilă pentru sky și ascensiuni. Vizibilitatea 200 m.

PREDEAL: Grosimea zăpezii 39 cm., azi la ora 8,30 ningea. Temperatura —13°. Zăpadă prăfuită, favorabilă pentru sky și ascensiuni. Vizibilitatea 200 m.

SINAIA (cota 1400): Grosimea zăpezii 40 cm., viscolește. Temperatura —12°. Zăpadă viscolită favorabilă pentru sky, dar nefavorabilă ascensiunii. Vizibilitatea 50 m.

VATRA DORNEI (Parcul Stațiunii): Grosimea zăpezii 26 cm., cerul parțial acoperit. Temperatura —11°. Zăpadă prăfuită, favorabilă pentru sky și ascensiuni. Vizibilitatea 10 km.

CABANA SUHARD (Vatra Dornei): Grosimea zăpezii 54 cm., timp cu ceață ce are tendință să dispară. Temperatura —13°. Zăpadă prăfuită, favorabilă pentru sky și ascensiuni.

Campionatul de hockey al Germaniei

Berlin, 3. — **In cadrul turneului final al campionatului de hockey pe ghiață al Germaniei, az s'au disputat următoarele două partide:**

Garmisch-Partenkirchen: **Wiener EG-SC Riessersee 3—3 (2—1, 0—0, 1—2).**

Colonia: **Berliner Schlittschuhclub-Duesseldorfer EG 1-0 (0—0, 1—1, 0—0).**

In urma acestor rezultate echipa Wiener EG conduce în clasament.

CROSS - COUNTRY

Dinu Cristea învingător în crossul antrenament al Stadiului Român

Harnica grupare Stadiul Român secția de cross-country a ținut eri primul antrenament

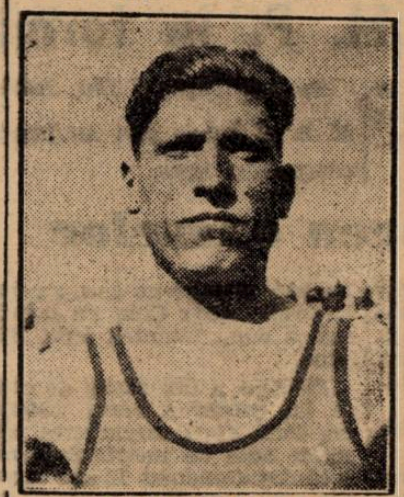

DINU CRISTEA

de cross-country rezervat numai membrilor săi.

La prima ieșire a roș-albaștrilor a răspuns un număr impresionant de atleți dintre cari am remarcat pe Dinu Cristea, Ahmet Suliman, Teodosiu Vasile, Tărtăreanu, ultimi doi membri proaspeți ai Stadiului.

Antrenamentul a avut loc pe o distanță de 10 km. cu următorul traseu : plecarea dela strandul Kiseleff, șos. Kiseleff—com. Băneasa și înapoi.

Plutonul a fost condus tot timpul de Dinu Cristea secondat de Ahmed Suliman, Tărtăreanu, Teodosiu și Badea Gh.

La strandul Kiseleff primul care trece linia de sosire e Dinu Cristea urmat de: Tărtăreanu, Ahmed Suliman, Badea Gh., Bratu Dumitru.

Cursa juniorilor s'a alergat pe o distanță de 3 km. și a dat următoarele rezultate:

Straser Edvin, Popescu Paul, Marinescu N., Popescu Sebastian.

ATLETISM

Pledoarie pentru sport

De fapt nu o pledoarie, fiindcă procesul s'a terminat de mult dând câștig de cauză partizanilor pentru sport, ci reveniri pe o temă de atâtea ori tălmăcită și deși mai multe ori netălmăcită.

Lukianos *din Samosata, antic scriitor grec și mare admirator al gimnasticii, credea că sportul ferește tineretul de grandomanie, dăruindu-i sentimentul libertății, al prosperării țării.*

Sportul unește armonic utilul cu plăcutul, cum ar fi spus neîntrecutul Horațiu. In el găsim joaca instinctivă din anii pantalonilor scurți, în el găsim credința că adăogăm trupului energii noui, că spatelui incovrigat de atâtea poveri câte ducem în viață, îi putem reda avântul spre cer. Vreți să știți pentru ce suntem sportivi ? Citiți-l pe Marcel Berger *(Pourquoi je suis sportif).*

Trebue să facă sport — scria cândva d. Neagu Boerescu — *„scolarul închis în localul de clasă neîncăpător, funcționarul împovărat de muncă și anchilozat la birou, sedentarul intelectual platonic și obez, lucrătorul de fabrică". Studentul eșind arcuit din biblioteca facultății, militarul îndopat de instrucție și teorie — spunem noi.*

O mare greșală, deși analogia nu-i numai criteriu logic, e alăturarea realizărilor magnifice din străinătate de cele dela noi. Perfecțiunea n'o atinge nimeni, niciodată și presupunând c'am ajunge la ea, tot dela greșală și mediocritate trebue să plecăm.

„Sport pentru sport" am dori să fie mai mult decât o simplă formulă, furată și aceea literaturii (artă pentru artă). Căci nu există ins, care să nu-mi arunce, cum ai arunca un manuscris prost în coșul de redacție, acel „mens sana in corpore sano", la care întrebând : „Ei da, cine a spus-o ?", ni se va răspunde : „Nu știu precis. Desigur un om celebru". Atât de celebru poate nu e Juvenalis, dar dacă-i rostim maxima de mai multe ori pe zi decât spunem bună-ziua, cred că merită să-i reținem numele.

Orice sportiv adevărat, cum nu poate fi nici spectatorul fanatic, nici cel care n'a frunzărit până azi istoricul U.F.S.R.-ului, ar trebui să răsfoiască măcar, minunăția de adevăruri și cunoștințe pe care le cuprinde opera lui Bogeng: *„Der Sport aller Völker und Zeiten".*

Sportul e o luptă, scrie într'o carte Carl Diem, *sportul păzește sănătatea, notează într'alta dr.* Bellin du Coteau. *Dece trebue să facă și femeile sport, ne spune dr.* W. Bergmann.

Intre artă și sport, sculptorii italieni : Tonnini, Affer, De Marchis, Volterrani, precum și cei germani, între cari prof. Lederer (a cărui statue „Luptătorul" împodobește Heerstrasse din Berlin) au arătat că există o armonie deplină. „Sportul și arta" iată titlul unei broșuri a d-rului Adrian Ionescu.

Noțiunea de sportiv nu mai e opusă azi celei de intelectual. După o alergare, Henri Desgrange își punea haina neagră și ținea o aplaudată conferință. Ministru de interne și recordman al țării la atletism, rege octogenar participant la un concurs de tennis, prinț moștenitor și învingător la înot, nu-s nici ciudățenii maniace, nici demagogii deșarte, ci drumul înțelegerii și biruinții sportive. Spre care biruință ne călăuzesc profetic și înțelept cuvintele regale : „Sportul nu este numai o cucerire de timp-record pe teren, ci este înainte de toate, o mentalitate și o morală".

Virgil Ludu

SCRIMA

Timișoara a învins de 3 ori Arad la scrimă

Arad, 3. — Astăzi s'a disputat un triplu match de scrimă Timișoara-Arad, care s'a terminat cu următoarele rezultate :

FLORETA

Pitici : Timișoara-Arad 10-6.
Juniori : Timișoara A-Arad A 16-6.
Timișoara B.-Arad B. 6-3.

SABIE

Juniori : Timișoara-Arad 5-4.

Football Football Football

Derbyul sârb

dintre Beogradsky și Iugoslavia s'a terminat la egalitate: 1-1

H.A.S.K. și Concordia din Zagreb invinse în campionatul Croat

Belgrad, 3. — Derbyul ligii sârbe dintre Beogradsky și Iugoslavia a adus un rezultat nul și ca atare titlul echipei Beogradsky nu mai este amenințat de nicio echipă.

Dintre celelalte rezultate vom remarca performanța neașteptat de bună a ultimului clasat Zemun, care a izbutit să ciupească un punct echipei Bata.

Iată rezultatele:

JEDINSTVO—BASK 2:1 (2:0)

Matchul s'a jucat în deschidere la derbyul BASK-Iugoslavia. Jedinstvo tehnic și irezistibil a câștigat pe merit împotriva echipei universitare, care s'a prezentat fără Jifkovici și Ciabrici. După pauză Jedinstvo a slăbit dar adversarul n'a știut să speculeze ocaziile favorabile.

Seculici și **Babici** au înscris pentru învingători, iar pentru învinși **Spasoevici.**

BEOGRADSKY-IUGOSLAVIA 1:1 (1:1)

Derbyul s'a desfășurat în fața a 7000 de spectatori și a adus un joc nervos, care s'a terminat într'o atmosferă destul de încărcată.

In minutul 24 Glișovici **a deschis scorul, iar după 11 minute** Drenovac **a egalat.**

La reluare alura drăcească din prima repriză a mai slăbit, totuși echipele au avut ocazii, dar nu s'a mai marcat nimic. A condus d. Podubsky.

BATA-ZEMUN 1:1 (1:1)

Zemun a obținut un rezultat excelent, deși fundașul său **Botak** a marcat în propria-i poartă. Egalarea a fost obținută de **Lazici.** De notat că Bata a jucat în repriza secundă în zece oameni, mijlocașul său centru fiind eliminat. Au asistat 600 de spectatori.

VOIVODINA-SLAVIA (S) 2:1 (1:0)

In fața a 1500 de spectatori Voivodina a câștigat pe merit. **Roghici** și **Nicolici** au marcat goalurile învingătorilor, iar pentru învinși **Goraleivici** a înscris unicul punct.

ZsAK-GRADJANSKY (SK) AMANAT

La Subotica 600 de spectatori au fost curioși să vadă matchul ZsAK-Gradjansky, dar arbitrul a găsit terenul impracticabil și matchul a fost amânat.

*

In urma rezultatelor de mai sus, clasamentul se prezintă astfel:

Beogradsky	12	10	1	1	49: 9	=21
Jugoslavia	12	6	5	1	40:14	=17
Slavia (S)	12	6	2	4	34:20	=14
Bata	12	5	4	3	23:25	=14
Voivodina	12	4	5	3	22:28	=13
Jedinstvo	12	5	2	5	22:26	=12
Gradj. (S)	11	5	1	5	19:27	=11
BASK	12	1	5	6	14:20	= 7
ZsAK	11	3	0	8	11:36	= 6
Zemun	12	0	3	9	12:40	= 3

LIGA CROATA

In liga croată s'a înregistrat o singură surpriză. Noua promovată formație Split SK a învins pe teren propriu pe Concordia din Zagreb.

Iată rezultatele:

SPLIT-CONCORDIA 2:0 (0:0)

In fața a 2000 de spectatori gazdele au câștigat în mod neașteptat. Ambele goaluri au fost marcate de **Bakotici.**

HAIDUC-LJUBLJANA 2:1 (1:1)

Vatinici a deschis scorul, dar **Gherman** a egalat. După pauză **Batinici** a asigurat victoria echipei din Split.

GRADJANSKY-SLAVIA (O) 8:1 (5:0)

Gradjansky a jucat foarte bine, înaintarea sa dovedindu-se foarte eficace.

Au marcat: **Gianici** (3), **Zimmermancici** (2), **Wölfl** (2) și **Leșnik.**

Onoarea echipei din Osijek a fost salvată de **Adamovici.** 2500 de spectatori.

S.AS.K.-H.A.S.K. 2:1 (1:1)

H.A.S.K. în regres a suferit o nouă înfrângere la Sarajevo.

Matchul **Bacica-Slavia-Varasdin,** ce urma să se dispute la Subotica, a fost amânat din cauza terenului impracticabil.

Ind. Sârmei a învins Mica la Brad cu 3-2 (1-1)

Brad, 3. — Astăzi s'a disputat în localitate matchul amical dintre Industria Sârmei și Mica.

Oaspeții au câștigat cu 3—2 (1—1) după un joc destul de bun, deși terenul nu s'a prezentat în condițiuni satisfăcătoare.

Punctele au fost marcate de: Murza (min. 31 și 64) și Vranghel (min. 55) pentru Ind. Sârmei, Chereșlădeanu (min. 37) și Pop (min. 72) pentru Mica. Aceasta a încercat mai mulți jucători, printre care Davi și Pop dela Universitatea-Cluj, care însă, n'au prea dat satisfacție.

S'au remarcat: Moraru, Mari, Murza (I. S.), Lungu, Fusoi și Chereșlădeanu (M.).

Chinezul învingător cu 11-2

Electrica cu 10-0, etc.

Timișoara, 3. — Echipele locale au susținut astăzi matchuri amicale în vederea reluării activității oficiale. Rezultatele sunt:

Chinezul—Rapid 11—2 (5—1).

Au marcat: Thierjung (7), Bajus (3) și Eibinger.

Electrica—Patria 10—0 (4—0).

Au marcat: Pantea (3), Caba (2), Precup (2), Pozmor, Biro și Galli.

Banatul — Politechnica 5—0 (3—0).

Au marcat: Corțe, Bubureanu și Vod.

BOX

Gh. Popescu a rămas campion național la pană

Iordănescu a făcut o figură mediocră,

fiind „down" de trei ori

Turda (Buc.) a învins Ploești cu 10-4

In sala stadionului „Municipal" din Ploești, s'a disputat eri după amiază campionatul României la „pană", între Gh. Popescu deținător și Dumitru Iordănescu, challenger.

Sala unde a avut loc reuniunea a fost plină până la refuz.

In asistență am remarcat pe d-nii Jean Chițu, ing. Ivancianu, H. Marc, Alex. Cristea, etc.

Reuniunea a obținut un mare succes sportiv, organizatorii fiind pe deplin răsplătiți pentru eforturile lor..

Primul match al serii se dispută între amatorii Const. Lăzărescu (Turda) și Jean Petrescu (Turda). Lăzărescu cu un upercut la bărbie își knock-outează adversarul, după 50 de secunde dela începerea luptei.

Al doilea match al serii opune pe Const. Tudose (Turda) lui Al. Irimia (B. Ploești). Irimia abuzează de țineri repetate, care îi atrag un avertisment din partea juriului. Tudose s'a dovedit superior și câștigă prin abandon în rep. II-a.

A treia întâlnire se dispută între Const. Tutoianu (Turda) și I. Mătăsaru (B. Ploești), conduce lupta d. J. Crițu.

Loviturile ușoare abundă din ambele părți dar fără eficacitate, fără ca vre-unul din boxeuri să se arate superior. Juriul acordă match nul.

A patra întâlnire se dispută între Millică Roman (Turda) și Ion Mihăilescu (B. Ploești). Conduce lupta d. I. Ionescu. Mihăilescu pornește repede la atac, reușind să pistoneze fața lui Millică și să îa conducerea. Millică rezistă la toate loviturile adversarului. Invingător la puncte Mihăilescu.

A cincea întâlnire se dispută între A. Mehedințeanu (Turda) și Alex. Zahiu (B. Ploești). Mehedințeanu este mereu peste adversar, adjudecându-și repriza întâia și pe cele următoare. Invingător la puncte A. Mehedințeanu.

Al 6-lea match se dispută între Sipciu Petre (Turda) și Ion Matu (B. Ploești). Conduce Umberto Lancia. Sipciu e mult mai activ și îl copleșește pe Matu sub o ploaie de lovituri.

In repriza a treia Matu are ambele arcade sparte și abandonează lupta.

A șaptea întâlnire se dispută între Ionescu Petre (Turda) și Ion Irimia (B. Ploești).

La început, Ionescu este mereu peste adversar, care se menține să contreze încontinuu. I. Irimia își revine către sfârșitul matchului și juriul acordă match nul.

*

Urmează matchul profesionist dintre Dumitru Iordănescu și Gh. Popescu, pentru titlul României la „pană"

Primul se urcă pe ring Iordănescu (56,500 kg.) care are în colțul său pe maestrul Umberto Lancia. Al doilea se urcă Gh. Popescu (57 kg.), actualul campion, care își pune titlul în joc. Matchul se dispută în 12×3 minute. Conduce lupta d. I. Ionescu.

REPR. I. Ambii boxeuri se mulțumesc să se studieze reciproc. Iordănescu plasează o dreaptă în fața lui Popescu. Gh. Popescu intră cu o dreaptă la stomac. Iordănescu lucrează bine, cu lovituri la corp.

REPR. II. Iordănescu trimite o stângă în corpul lui Popescu. Popescu trimite o dreaptă la corp, urmată apoi de o dreaptă de față. Iordănescu trimite o directă de stânga la corp. Popescu plasează o dreaptă în plexul lui Iordănescu.

REPR. III. Urmează un schimb de lovituri ușoare, care se termină cu un clinch Iordănescu plasează lovituri ușoare la corp. Repriza se termină cu lovituri ușoare.

REPR. IV. Popescu trimite o dreaptă în fața lui Iordănescu. Iordănescu trimite o stângă la corp. Popescu reintră cu o stângă la cap, urmată de o directă de dreapta la bărbie.

REPR. V. — Iordănescu trimite o stângă la corp urmată de o dreaptă la față. Popescu se revanșează trimițând o puternică dreaptă la corp. Popescu îi pistonează fața lui Iordănescu. Popescu trimite o stângă în fața lui Iordănescu, care a fost „DOWN" își numărat până la 8.

REPR VI. Iordănescu trimite o stângă la corp. Popescu o dreaptă în bărbia lui Iordănescu. Iordănescu sângerează la nas.

REPR. VII. Urmează un schimb ușor de lovituri. Popescu trimite o stângă la față. Iordănescu trimite o puternică stângă în fața lui Popescu.

REPR. VIII. — Repriză anostă, cu lovituri ușoare. Se remarcă o dreaptă de a lui Iordănescu. Urmează un schimb ușor de lovituri la față din ambele părți.

REPR IX. Iordănescu intră cu o dreaptă la față, reușind apoi o directă de stânga. Popescu trimite un upercut de stânga. Iordănescu trimite o nouă stângă, la care Popescu răspunde cu o directă de stângă la față.

REPR. X. Popescu, cu o dreaptă la maxilar, îl trimite pe Iordănescu din nou pentru 8 SECUNDE LA PAMANT. Popescu este mereu peste adversar, lovindu-l din toate pozițiile.

Iordănescu care pare extrem de extenuat, are totuși o careare revenire.

REPR. XI. Popescu trimite o stângă la față IORDANESCU ESTE DIN NOU LA PAMANT, de data aceasta pentru 9 secunde. Iordănescu, extrem de extenuat, nu mai poate face nimic, menținându-se la o apărare disperată.

REPR. XII Popescu lucrează cu directe de dreapta. Iordănescu răspunde cu ușoare lovituri de stânga. Matchul se termină cu o serie de lovituri ușoare.

JURIUL ACORDA VICTORIA LA PUNCTE LUI GH. POPESCU, CARE RAMANE MAI DEPARTE CAMPION.

IONEL BOȘIANU

NATAȚIE

100 m. spate

Timpurile cele mai bune, în 1939

In articolele precedente am dat timpurile obținute anul trecut de înnotătorii internaționali la probele libere și în care am remarcat o dominare totală a japonezilor.

Astăzi vom da performanțele obținute la proba de 100 m. spate, în care fenomenalul american Kiefer domină, urmat la mică diferență de suedezul B. Borg.

100 m. SPATE

Rec. mondial: Kiefer (St. U.) 1'04" 8/10.

Rec. european: Schlauch (Germania) 1'06" 8/10 și B. Borg (Suedia).

Rec. român: Vasile Aranyosi 1'16" 2/10.

TIMPURILE REALIZATE IN 1939 DE PRIMII 10 INNOTATORI DIN LUME

1.	Kiefer (St.U.)	1'06"
2.	B. Borg (Suedia)	1'06" 8/10
3.	Kojima (Japonia)	1'07" 8/10
4.	Schlauch (Germ.)	1'08" 4/10
4.	Plath (Germania)	1'08" 4/10
4.	Yoshida (Japonia)	1'08" 4/10
7.	Taniguchi (Japonia)	1'08" 9/10
8.	Van Schouven (Ol.)	1'09" 2/10
9.	Tashihiro (Japonia)	1'09" 8/10
10.	Schroeder (Germ.)	1'09" 9/10
10.	Iansen (India Ol.)	1'09" 9/10

Kiefer, departe de recordul mondial care-i aparține, prin timpul de 1'06 ocupă locul de cinste la această probă în anul trecut. Acest cumulard al recordurilor mondiale nu au fost în formă la această specialitate.

Figură excelentă a făcut suedezul B. Borg pe care l'am văzut în primele locuri și la probele libere.

Prin timpul de 1'06" 8/10 s'a clasat al doilea pe tabelul de onoare, tot odată egalând recordul european.

Și la această probă japonezii, în frunte cu Kojima, ocupă locuri bune, reușind să domine lotul pe țări.

Germanul Schlauch a făcut un timp slab față de recordul european care-l deține. Cu același timp pe locul 4 găsim pe Plath și japonezul Yoshida.

Ultimele locuri cari trec peste 1'09 sunt ocupate în ordine de înnotători cu nume necunoscute despre care probabil în 1940 vor produce surprize.

TIMPURILE REALIZATE IN 1939 DE PRIMII 10 EUROPENI

1.	B. Borg (Suedia)	1'06" 8/10
2.	Schlauch (Germ.)	1'08" 4/10
2.	Plath (Germania)	1'08" 4/10
4.	Van Schouven (OL)	1'09" 2/10
5.	Schroeder (Germ.)	1'09" 9/10
6.	Zins (Franța)	1'10"
7.	B. Baeth (Danem.)	1'10" 4/10
8.	Kuppers (Germ.)	1'10" 5/0
9.	Schwart (Germ.)	1'11" 2/10
10.	Ohlson (Suedia)	1'11" 3/10

Lotul europenilor este dominat cu autoritate de suedezul B. Borg care a egalat și recordul.

Celălalt campion european, germanul Schlauch ocupă locul doi cu un timp slab, față de posibilitățile lui. Compatriotul său o nouă speranță germană, anul trecut în formă bună a reușit să ocupe același loc.

Olandezul Van Schouven ține locul 4 urmat deaproape de germanul Schroeder.

Germanii Kuppers, Schwartz și suedezul Ohlson încheie plutonul.

După cum vedem cei mai mulți specialiști la această probă îl numără Germania.

Acum să trecem și la ai noștri, care sunt foarte departe de performanțele europene.

Pentru a ne lămuri e suficient să dăm recordul mondial feminin deținut de olandezele Van Feggelen și C. Kint 1'12" 9/10. Scuza ar fi că această probă s'a parcurs până în ultimul timp, înotând brasse-spate. Acum, când băieții noștrii s'au specializat la crawl-spate credem că la viitor recordul se va îmbunătăți cu mult.

TABELUL PRIMILOR TREI ROMANI IN 1939

1. V. Aranyosi (C. S. Tg. Mureș) 1'18" 4/10.
2. E. Puelök (Ilsa) 1'18" 8/10.
3. Vereș (C. S. Tg. Mureș) 1'21" 9/10.

Campionul Aranyosy înnotător vechiu credem că nu-și va mai putea îmbunătăți recordul. Șanse mari au Puelök și junniorul Vereș.

Florin Brătan

VOLLEY BASKET-BALL

Intr'un număr trecut, scriam că a început perioada a doua a sezonului de iarnă, perioadă în care basket-ballul va domina.

Bazam această afirmație pe promisiunile districtului Bucureşti de a deschide noui competiții pentru basket-ball şi începerea cupei de basket-ball femenin.

Dar până acum, nu s'a confirmat nimic, totul rămânând doar promisiuni.

Astfel, cupa de consolare pentru echipele eliminate din cupa „Grozăvescu" nici gând să înceapă, deşi toate grupările ce se găsesc în această situație sunt dornice de a activa.

Nici celelalte echipe, care iau parte la turneul final, nu sunt într'o situație prea strălucită, căci după disputarea a 3 matchuri, se văd silite să hiberneze.

A început în schimb cupa de basket-ball femenin. Am aşteptat aceasta destul de nerăbdători, deoarece matchurile trebuiau să ne dea lămuriri în multe privințe.

Astfel, trebuiau să arate în ce stadiu se găseşte jocul, destul de nou în această ramură, ce echipe vor prezenta cluburile; ce noui jucătoare au format; etc. etc.

Ei bine! Intrebați-ne ceva din toate acestea, după primele matchuri. Credeți că vom putea răspunde favorabil? Hotărît nu, deşi avem foarte multă bunăvoință.

Dece toate acestea? Răspunsul este mai mult decât simplu. Nu putem spune nimic bun despre basket-ballul femenin în general, deoarece aceste prime matchuri s'au disputat într'un cadru de *completă dezorganizare*.

Trebue să scoatem în afara sferei acestui termen câteva cluburi care au arătat interes. Dar asupra acestor chestiuni, vom reveni la matchurile respective.

Tot ce am spus mai sus, contribue la reluarea tristului adevăr: *ofensiva basket-ballului a eşuat înainte de a începe*. Vinovatul? Nu-l divulgăm, în speranța unei reveniri la sentimente mai bune pentru acest joc.

*

Poate sunteți înclinați acum să credeți că în urma acestui eşec partea doua a sezonului de iarnă este lipsită de interes.

Nu trebue să mergeți atât de departe, deoarece a mai rămas volley-ballul. Intr'adevăr, tot el este acela care mai interesează şi acum, în cupa „Av. Sportiv" fiind o luptă strânsă şi pasionantă. Din păcate nu avem decât trei matchuri într'o etapă şi nici acestea nu vor ține prea mult. Incă trei etape avem, însă asigurate câteva întâlniri tari şi deci garantat un spectacol mare. Ce va urma apoi? Poate se vor îndrepta cateva din relele amintite mai sus.

Poate va începe acea trâmbițată competiție de basket-ball, sau poate jucătoarele de basket-ball vor ajunge să dea un spectacol mai reuşit.

Dar până la aceste vremuri să avem răbdare, cine ştie ce ne poate aduce ziua de mâine.

Dar îngrijați de situația în general a viitoarelor etape, ne-am depărtat de acea disputată eri.

Revenind, vom spune că basket-ballul, reprezentat prin două matchuri amicale, a fost destul de slab, adversarii nefiind de forțe egale.

Cel femenin a debutat prin două forfaituri. Ce să mai comentăm? Matchurile amicale care s'au jucat totuşi nu ne-au arătat prea mult

La volley-ball, partidele din cupa „Av. Sportiv" au fost la înălțime, dar numai în comparație cu restul programului.

Incepătorii? Aceiaşi neobosiți luptători, departe de tehnică şi tactică. Sunt însă printre ei multe speranțe.

Să vedem acum matchurile.

VOLLEY-BALL MASCULIN
Cupa „Avântul Sportiv"

AV. SPORTIV — SP. STUDENȚESC, 15—9; 14—16; 15—4

In cupa „Prof. D. Ionescu", întâlnirea dintre aceste două echipe a însemnat o luptă foarte strânsă şi de un spectacol rar. Rezultatul nedecis, cu care s'a terminat partida, a făcut ca acest match, socotit ca revanşe, să fie aşteptat cu o justificată curiozitate. Matchul a corespuns

In cupa „Avântul Sportiv"

Venus, Bonaparte şi Avântul Sportiv au câştiagt după lupte interesante

A început competiția de basket-ball femenin

aşteptărilor, dar numai în parte, căci Sportul Studențesc, numai în cinci jucători, nu a putut da tot randamentul de care este capabil în mod normal.

Astfel începutul a fost foarte slab şi lăsa să se întrevadă un match mediocru. Cu timpul „uni-

AVACHIAN

versitarii", îşi revin şi dau serios de lucru adversarilor. Nu pot să facă însă mai mult de 9 puncte.

Lupta este mai interesantă în setul secund, în care Avântul slăbeşte alura şi nu mai joacă cu aceiaşi vervă. Rezultatul este că Sp. Studențesc conduce cu 13—7.

Setul, însă, nu şi-l poate însuşi decât după prelungiri.

Cel de al treilea set e la discreția „vişiniilor" care atacă tot timpul în trombă. Cu toată apărarea disperată, Sportul Studențesc nu poate totaliza decât patru puncte.

Rezultatul este normal, deşi scorul ultimului set poate părea exagerat.

VENUS — AURORA
15—12; 15—8

„Negrii" nu au de ce să fie îngrijorați, şi deaceea îşi permit, în primul set, să înceapă mai lejer şi cu câteva modificări în formație. Văzând însă că se distanțează destul de greu, revin la vechea formulă şi victoria devine o chestie de timp. Jocul a fost frumos, fiind caracterizat printr'un accentuat joc defensiv, la care au participa în deosebi „artileriştii" negrilor din când în când imitați de adversar, la care Silviu Sleninger şi-a făcut o frumoasă reapariție.

Dela Venus a plăcut mult Nicu Rembievschi şi Gigi Teodorescu ale căror „bombe" puternice au făcut adevărate ravagii. Beraru, oprit de doctor (?!?!) a tras mai puțin şi mai încet ca de obiceiu.

BONAPARTE — MACABY
15—10; 15—9

Respectând tradiția, Macaby nu a jucat decât cu cinci jucători, astfel că nu putea emite pretenții la victorie. Au opus, însă, o rezistență mare, care de numeroase ori s'a transformat într'o ofensivă bine susținută de cei doi trăgători. Bonaparte a fost sigur pe sine şi deaceia a jucat calm. Trăgătoriii şi-au făcut toți pe deplin datoria, iar ridicătorii au fost auxiliari foarte prețioşi. Acest match, putem spune că a fost cel mai frumos, datorită variațiunii, cu toate că aceasta nu a fost decât în ce privesc „bombele".

CUPA „CEZAR IOSIF" PENTRU INCEPĂTORI

CARAIMAN — FORTUNA 1940
15—10; 15—9

Zeița Fortuna s'a supărat pe echipa sa, care astfel a trebuit să plece steagul.

Probabil faptul că adversarul avea o echipă mult mai omogenă şi mai sigură pe sine, a contribuit mult la rezultat.

In orice caz, Caraiman a arătat multe lucruri bune, ceiace ne face să afirmăm că va juca un rol important în competiție.

SP. STUDENȚESC — MONITORUL OFICIAL, 15—9; 13—15

Un alt pretendent al competiției Sp. Studențesc, a eşit din cursă, terminând la egalitate cu Monitorul Oficial. Cauza trebue căutată în faptul că „universitarii" nu au putut prezenta echipa completă. Aceasta nu scade însă cu nimic din meritul Monitorului Oficial, care a luptat cu mult suflet

VOLLEY-BALL FEMENIN
Amical
SP. STUDENȚESC — CARAIMAN, 6—15; 12—15

Volley-ballul femenin a fost şi el reprezentat în etapa de eri prin matchul dintre Sp. Studențesc şi Caraiman. A câştigat Caraimanul după ce în setul secund a avut de înfruntat o aprigă ofensivă a alb-negrilor, care înciudate de slaba figură din primul set au vrut să-şi ia revanşea. Nu au reuşit deoarece adversarul era foarte decis în acțiuni şi în plus mai calm, două considerente cu gravitate în balanța unei victorii.

BASKET-BALL FEMENIN
SP. STUDENȚESC — AURORA
2—0 (37—7)

In cupa de toamnă matchul dintre Sp. Studențesc şi Aurora a însemnat doborîrea recordului de coşuri la un match de basket-ball femenin, prima câştigând cu 66—6. O revanşe era aşteptată, dar i-a fost o deziluzie, căci Aurora s'a prezentat mult mai slab, într'o formație pestriță, care nu a putut rezista două time-uri, retrăgându-se la pauză.

Cauzele ce au determinat această prezentare, pentru a cărei calificare cuvântul de slab nu este suficient, nu ne interesează. Este destul că ea nu face destul cinste unui club cu un trecut destul de frumos în basket şi volley.

Sp. Studențesc a fost cel de totdeauna, deşi a încercat două noui achiziții, ce au dat satisfacție. Este vorba de Marga Marinescu (Vergu) şi Leni Tomescu (Delavrancea).

BONAPARTE — VIF. DACIA
2—0

Nici al doilea match oficial nu s'a jucat. Viforul Dacia neprezentându-se la start. Pentru a avea un partener, Bonaparte a făcut apel la serviciile Caraimanului, care deşi nu era pregătit special s'a dovedit a fi mai bun. Ambele echipe au încercat achizițiile. Astfel la Caraiman a jucat Rodica Niculescu (Vergu) iar la Bonaparte Adina Popescu şi Lulu Cristescu. Jocul nu a fost frumos din cauza lipsei de faze clare. Probabil temperamentul jucătoarelor nu convine unui spațiu atât de mic cum este cel dela „Inainte".

BASKET-BALL MASCULIN
TIRUL — RADU VODĂ
65—35 (31—22)

Tirul, regele matchurilor amicale, a susținut eri o partidă cu Radu Vodă în care a arătat iarăş multele-i calități de curând achiziționate. Adversari au venit şi ei dar cu... achiziții. Astfel au fost încercați Grigorescu (fost la Delavrancea) şi Dudu Riegler (?!?!) fost la Sp. Studențesc.

Matchul a fost interesant, mai ales în prima parte, când Radu Vodă a rezistat cu... succes. Mai târziu a cedat terenul pas cu pas. Cauza principală a scorului destul de mare, nu este însă insuficiența tehnică a celor dela Radu Vodă ci cea tactică, căci în timp ce Tirul ataca în cinci oa-

SULTANESCU

meni, ceilalți se apărau în trei, aripele stând subt coşul advers la... pomană

V. S. C. — AURORA, 35-30
(20-13)

O primă datorie a unui jucător, indiferent în ce domeniu, este aceia de a cunoaşte la perfecție regulamentul. Iată ce trebuiau să ştie jucătorii dela Aurora, care după ce au neglijat cu totul acest fapt mai găseau de cuviință să discute deciziile unui arbitru.

Curios este însă că cel mai revoltat era şi cel mai puțin cunoscător în materie dar un abil elev al rugby-ului.

Despre match nu avem în rest prea mult de spus, căci a fost puțin clor din cauza celor de care am pomenit mai sus. V. S. C.-ul s'a pus greu pe picioare, dar apoi a fost sigur de sine până au intervenit foult-urile.

O remarcă, totuşi, facem Anume a pierdut foarte mult din precizia pe care o avea la coş.

Lipsa de antrenament îşi spune cuvântul.

Iată acum rezultatele matchurilor disputate.

VOLLEY - BALL MASCULIN
Cupa „Avântul Sportiv"

Av. Sportiv - Sp. Studențesc, 15-9; 14-16; 15-4.
Venus - Aurora, 15-12; 15 8.
Bonaparte-Macabi, 15-10; 15-9.
Cupa „Cezar Iosif" (începători)
Victoria - Cometa, 15-8; 15-10.
St. Român - Telefon Club, 15-4; 15-4.
A.S.C.J. - Venus 15-9; 11-15.
Caraiman - Fortuna 1940, 15-10; 15-9.
Sportul Studențesc - Monitorul Oficial 15-9; 13-15

VOLLEY-BALL FEMENIN
Amical

Caraiman - Sp. Studențesc, 15-6; 15-12.
BASKE-BALL MASCULIN
Cupa „Grozăvescu" (turul II)
Venus - Juventus, 2-0 (forfait).
Amicale
Tirul - Radu Vodă, 65-35.
V. S. C. - Aurora, 35-30 (20-13).
BASKET-BALL FEMININ
Cupa „Plopşoreanu"
Sportul Studențesc - Aurora 31-7 (retras Aurora).
Bonaparte - Viforul Dacia 2-0 (forfait Viforul Dacia).

— GH. EPURAN —

AUTOMOBILISM

Automobilişti români în marea cursă „Mille Miglia" dela Brescia

Germanii şi-au desemnat reprezentanții

Cu celebra alergare automobilistă dela Brescia, Italia, „Mille Miglia", sezonul curselor începe, la data de 28 Aprilie.

Ca şi în anii trecuți, şi de data aceasta marea fabrică germană B. M. W. îşi va pune în valoare mașinile, concurând cu patru echipagii, a câte 2 litri.

Dintre acestea, una este special construită, după ultimele date ale technicei şi va fi condusă — spre surpriza tuturor — de cuplul Conte Lurani, cunoscutul campion mondial la trăsuri de capacitate mică şi de actualul p'olonier Georg Meier.

Celelalte trei trăsuri vor concura sub auspiciile N. S. K. K., forul automobilist național-socialist, fiind conduse de următoarele echipagii: Wencher-Scholz, Brien-Richter şi Pietsch-Roese.

Dintre aceştia, numai Pietsch este nou în această competiție, ca reprezentant al lui N.S.K.K., fiind ales de acesta în urma minunatelor sale performanțe din ultima vreme.

NOUILE TIPURI ALE TRASURILOR B.M.W.

Mașina specială condusă de Meier-Lurani este o trăsură deschisă, joasă, cu caroserie aerodinamică construită dintr'un aliaj de duraluminiu. Motorul, în părțile sale esențiale a rămas neschimbat, dar piesele au fost mai fin lucrate, ceiace va contribui desigur la un randament mai mare.

Potrivit construcției mai joase, şi motorul a fost aşezat mai jos.

In legătură cu această competiție, suntem în măsură să anunțăm că doi din cei mai buni automobilişti ai noştri, Fabini şi inegalatul Petre Cristea, vor lua parte la concurs, tot pe mașini B. M. W.

MARŞ

Prima probă de antrenament a Stadiului Român

Ca întotdeauna, gruparea Stadiul Român, a deschis prima probă de antrenament de marş pe distanță de 6 km., la care au luat parte toate vedetele Stadiului.

Vasile Firea a dovedit încă odată că marşul se poate practica până la o etate înaintată.

Clasamentul a avut următorul aspect:

Vasile Firea, Ciobanu D., Amorțitu, Ignuță, Voicu Costel, Toporişte, Vasile Pantilie, Ştefan şi Cunetti.

ULTIMELE ȘTIRI

1-1 (1-1)

Nici la Torino,

Italia n'a putut să învingă Elveția

Olivieri a apărat excepțional, iar echipa elvețiană a jucat peste așteptări

TORINO, 3 (Serviciul nostru special). — Pe modernul „Stadio Mussolini", 40.000 de spectatori erau prezenți, pentru a vedea mult așteptata revanșe a „squadrei azzura".

Forma neașteptată a echipei elvețiene a ratat însă revanșa. Așa cum comportarea excepționalului Olvieri a salvat poate o înfrângere, care s'a desemnat uneori destul de puternic.

UN SFERT DE ORA DE JOC EGAL

Jocul a început prin câteva atacuri ale italienilor. Corbelli shootează formidabil dar Balabio apără.

Apoi în minutul 6, Piola are o splendidă acțiune personală. Pornind din centrul terenului Piola driblează toți adversarii și pasează lui Arcari, care ratează.

Elvețienii reacționează și jocul se echilibrează.

In minutul 15, Ferario II are o cursă formidabilă pe aripă. Cursa lui e întreruptă însă de arbitru, care fluieră pentru a se păstra un minut de tăcere în memoria lui Giuseppe Matta, fostul președinte al Elveției.

BICKEL DESCHIDE SCORUL

In minutul 19 și 20, italienii au două acțiuni extrem de periculoase. Dar Piola și apoi Arcari ratează de aproape.

Degajarea lui Olivieri ajunge la Amado, care trece ușor lui Aebi.

Acesta pasează lui Bickel, care se afla liber în fața porții.

Cu toate că Andreolo a încercat să-l jeneze, Bickel a marcat imparabil.

EGALAREA O ADUCE DEBUTANTUL CORBELLI

Goalul lui Bickel face pe elvețieni să atace în forță.

Olivieri e însă formidabil ca întotdeauna.

Așa, în minutul 34 apără în mod miraculos o minge, pe care toată lumea o văzuse deja în plasă.

Egalarea se produce două minute mai târziu. Și este realizată de Corbelli, care debuta ieri în squadra azzura.

De Petrini i-a pasat precis pe la 25 metri de poartă. Corbelli a făcut câțiva pași și de la 20 metri a tras fulgerător în colțul de sus al porții. Un goal imparabil.

DOMINA ELVEȚIA

Egalarea nu descurajează pe elvețieni, cari domină mai departe.

Apărarea italiană este însă la punct.

Repriza se termină în net avantaj elvețian.

In aceste ultime minute, Olivieri a făcut uz de toată gama variatelor sale posibilități, pentru a putea împiedica egalarea. Totuși. In minutul 43 Balabio prinde un shoot puternic al lui Piola.

PIOLA INTER DREAPTA

Repriza următoare începe tot în superioritatea Elveției.

Squadra azzurra trebue să joace aproape numai în apărare, pentru a împiedica mărirea scorului.

Linia de atac italiană a apărut modificată. Piola a trecut inter dreapta iar Ferraris II centru — dar formula aceasta nu duce la niciun rezultat. Jocul este mult mai modest și acțiunile mai confuze decât în prima repriză.

Și așa se va continua până la sfârșit.

ITALIA TRECE PE LANGA VICTORIE

Primul sfert de oră din repriza secundă a aparținut aproape în întregime elvețienilor.

In minutul 13, Olivieri apără din nou prin imposibil, apoi e rândul italienilor să rateze.

Peste cinci minute, la poarta lui Balabio se produce o învălmășală indescriptibilă.

Nici un jucător italian nu este însă în stare să împingă mingia în poartă.

Puțin după aceasta, squadra trece pe lângă cea mai mare ocazie, pe care a avut-o în tot matchul.

La un corner Balabio cade și mingia se îndreaptă spre goal. Dar exact pe linia porții o ajunge Minelli, care degajează în out.

In minutul 30, Piola trece din nou centru atacant, dar nu se mai poate face nimic. Ultimele 5 minute sunt fără istoric.

In minutul 40, Arcari IV trage frumos dar nu poate înșela vigilența lui Balabio, care s'a arătat un demn urmaș al regretatului Schlegel.

Matchul se termină cu un corner la poarta Elveției.

REZULTAT REAL

Rezultatul este incontestabil, real și pe deplin meritat de elvețieni, cari au jucat neașteptat de bine.

Cel mai bun om de pe teren a fost Olivieri.

In general, cele două apărări au jucat foarte bine, Minelli, Foni și Rava urmând în ordine lui Olivieri.

FORMAȚIILE

D. Beranek a condus următoarele echipe:

ITALIA: Olivieri, Foni, Rava, Depetrini, Andreolo, Locatelli, Neri, Arcari IV, Piola, Corbelli, Feraris II.

ELVEȚIA: Balabio, Minelli, Schlegel, Springer, Andreoli, Bichsel, Bickel, Abbegglen, Monnava, Amado, Aebi.

Kispest a pierdut din nou!...

...iată singura surpriză de ieri, din campionatul Ungariei

Hungaria a rămas mai departe în fruntea clasamentului

Budapesta, 3. — *Etapa de azi a campionatului ungar a fost mai calmă decât s'ar fi așteptat. Dintre cele șase matchuri jucate, numai unul a adus un rezultat neașteptat, celelalte terminându-se conform anticipărilor.*

Singura surpriză este înfrângerea lui Kispest, care după ce Duminica trecută a fost învins de Hungaria, azi a cedat și echipei Taxi.

Fiecare partidă a fost oprită pentru un minut, în minutul 20 de joc, jucătorii și asistența executând un salut sportiv către regentul Horthy, cu prilejul aniversării de 20 de ani de guvernare.

Iată rezultatele de azi.

FERENCVAROS—HALADAS 4:1 (0:0)

După o repriză albă, *Kiszely* a deschis scorul în minutul 51, ca în minutul 63 *dr. Sarosi* să mărească avantajul pestanilor. La această situație, Haladàs a redus handicapul prin *Morócz*, dar Ferencvaros a marcat două noui goaluri prin *Iakab*. Matchul s'a jucat pe terenul învinșilor, la Szombathely.

TÖREKVES—SZOLNOK 1:1 (0:0)

Matchul s'a disputat la Szolnok, și după un joc echilibrat s'a terminat la egalitate. Törekvés a marcat primul goal prin *Palatinus*, iar gazdele au egalat prin *Korom*, cu cinci minute înainte de sfârșit.

TAXI—KISPEST 2:1 (0:1)

Kispest a pierdut pe teren propriu, în fața penultimei clasate!

Iată singura surpriză a etapei de azi. Kispest a dominat toată repriza întâia, dar n'a reușit să marcheze decât un singur goal, prin *Kincses* în minutul 41.

La reluare, *Serfözö* a înscris de două ori și astfel echipa „șoferilor" a câștigat matchul.

UJPEST—KASSAI AC 6:1 (3:1)

Ujpest a câștigat cum a vrut. In prima repriză, *Hidasi*, *Mester* și *M. Tóth* au marcat trei goaluri în timp ce Kassa n'a obținut decât un singur goal prin *Töth*.

După pauză, *Hidasi* a mai marcat două goaluri (unul din 11 metri), iar *Szücs* a stabilit rezultatul final, marcând printr'un shot dela distanță.

HUNGARIA—ELEKTROMOS 2:0 (0:0)

Matchul zilei a revenit pe merit leaderului Hungaria, care a rămas astfel mai departe în fruntea clasamentului. După ce în prima repriză nu s'a marcat nimic, în minutul 53, portarul „electricienilor", Bakon, a scăpat balonul din mână și Béky, care urmărise faza, a pasat lui Dudas și acesta a marcat imparabil.

Electromos a reacționat puternic, dar n'a putut obține decât două bare. Jocul a devenit dur, unul din jucătorii Hungariei (Négyesi) fiind eliminat. Rămasă în 10 oameni, Hungaria a izbutit totuși să mențină rezultatul, ba chiar să obțină un nou goal cu puțin înainte de sfârșitul jocului, cu binevoitorul concurs al fundașului advers Füzi, care a marcat în proprie poartă.

GAMMA—BOCSKAI 4:1 (2:0)

Echipa Gamma, care se bucură actualmente de serviciile foștilor jucători ai lui Ferencvaros: Hada, Toldi și Kemény, a dispus cu multă ușurință de Bocskai.

Goalurile învingătorilor au fost înscrise în ordine de *Sütö*, *Takács*, *Toldi* și *Váradi*. Pentru echipa din Debrețin a marcat *Turay II*.

*

In urma rezultatelor de azi, clasamentul se prezintă astfel:

1. Hungaria	16	11	3	2	42:19=25
2. Ujpest	16	10	4	2	37:19=24
3. Kispest	16	10	2	4	47:24=22
4. Ferencvaros	16	11	0	5	46:25=22
5. Szeged	15	9	2	4	32:24=20
6. Törekvés	16	8	3	5	28:26=19
7. Elektromos	16	7	3	6	28:32=17
8. Gamma	16	7	2	7	22:28=16
9. Bocskai	16	7	2	7	22:28=16
10. Szolnok	16	7	1	8	24:27=15
11. Haladás	16	6	1	9	28:33=13
12. Taxi	15	5	1	9	25:37=11
13. Kassai A.C.	16	3	2	11	18:54= 8
14. Nemzeti					S'a retras

E posibil ca H. C. Rapid

să joace Sâmbătă și Duminică la Milano cu Italia

Echipa de hockey a Ungariei urma să joace Sâmbătă și Duminică la Milano cu Italia. Cum însă în Ungaria sezonul de hockey a fost încheiat, vechii noștri din Vest au cedat aceste matchuri echipei H. C. Rapid.

Conducerea clubului bucureștean va avea în cursul zilei de azi o convorbire telefonică cu Milano și este posibil ca Sâmbătă și Duminică feroviarii să evolueze în palatul sporturlor de iarnă din Milano, în compania echipei naționale a Italiei.

Singura condiție pusă de bucureșteni va fi ca organizatorii să asigure echipei călătoria cu avionul, pentrucă cu trenul drumul durează prea mult.

In cazul când matchul va fi perfectat, H. C. Rapid își va întări echipa cu doi jucători venusiști.

D. Virgil Economu

a vizitat

sediul clubului Juventus

și azi pleacă

la Milano

Torino, 3 (Prin telefon). — **La matchul Italia—Elveția a asistat și d. Virgil Economu, selecționeurul unic al echipei naționale române.**

Presa sportivă italiană i-a făcut o prezentare călduroasă iar în „Stampa" — ziarul la care scrie d. Vittorio Pozzo — a apărut un articol elogios la adresa căpitanului național român.

In cursul zilei de ieri a vizitat la Torino sediul clubului Juventus, însoțit de d. general Vaccaro, președintele federației italiene de football.

Azi a asistat la matchul Italia-Elveția, iar mâine va pleca la Milano, unde a fost invitat de Ambrosiana pentru a vizita cele două mari cluburi milaneze.

Radu Tilea

fiul ministrului României la Londra,

a câștigat,

pentru echipa universității „Oxford",

tradiționalul match de hockey cu Cambridge

Oxford - Cambridge 3 - 2

Londra, 3. — Eri s'a disputat aci tradiționalul match de hockey pe ghiață dintre echipele universităților Cambridge și Oxford. După o luptă strânsă, echipa Oxford a câștigat cu 3-2.

Goalul victorios a fost marcat de Radu Tilea — fiul ministrului României la Londra — care, după ce a trecut prin toată echipa adversă, printr'un shot puternic și plasat a obținut al treilea goal al studenților din Oxford

Sadowsky, păzit de Dragomires cu i Tătar, se pregătește să prindă calm balonul

Puțină panică la poarta Sportului. Ghenea n'apucă să intervină, pentrucă Duce i-a suflat balonul.

C. E. C. se va disputa anul acesta, chiar fără Italia și Cehia!!

Delegații României, Ungariei și Jugoslaviei vor cere la Zagreb ca această competiție să se dispute între cele trei țări

Timișoara, 3 (prin telefon dela corespondentul nostru). — **Cu prilejul conferinței Cupei Bazinului Dunărean, delegații Ungariei, Iugoslaviei și României au discutat în legătură cu noua situație creiată C.E.C.-ului de atitudinea Italiei, care va cere suspendarea competiției pe anul în curs.**

Cei trei delegați au căzut de acord ca la adunarea generală C.E.C. de la Zagreb, să ceară disputarea în acest an a Cupei, chiar dacă Italia și, eventual, Boemia-Moravia, nu vor participa.

In acest caz, anul acesta Cupa Europei Centrale urmează să se dispute numai între Ungaria, România și Iugoslavia. Ungaria va participa cu 3 echipe, iar România și Iugoslavia cu 3 sau 2 echipe, după cum se va decide tragerea la sorți.

Degeaba, Humis! Bosneac nu se lasă speriat.

Conferința dela Timișoara
Ieri s'au pus bazele CUPEI BAZINULUI DUNAREAN

Competiția va începe la 1 Martie prin jocul ROMANIA - IUGOSLAVIA

Paralel cu echipele prime vor juca teamurile secunde și de juniori

Programul complet al cupei

Timișoara, 3 (prin telefon dela corespondentul nostru). — Conferința Cupei Bazinului Dunărean a început azi dimineață la ora 10, la hotel Carlton. S'a întrerupt la ora 13. După amiază delegații străini au asistat la matchul Ripensia—Gloria C.F.R.. Ședința a continuat la ora 18, când delegații au iscălit procesul verbal.

CEREREA BULGARIEI A FOST RESPINSA

Delegații și anume : d. Gidofalvy (Ungaria), d. Kika Popovici (Jugoslavia) și d. Liviu Iuga (România), după ce au discutat și aprobat regulamentul competiției, AU RESPINS CEREREA BULGARIEI DE A FI ADMISA IN CUPA BAZINULUI DUNAREAN.

PREȘEDINTELE COMITETULUI C. B. D.

In ce privește comitetul de conducere al cupei, acesta va fi ales la Zagreb, cu prilejul adunării generale C.E.C.

S'a hotărît în schimb ca în primul an președinte să fie un oficial ungur. In al doilea an al copetiției, președintele va fi un jugoslav, iar în al treilea an un român.

La desemnarea președintelui s'a ținut seamă de nomenclatura franceză a celor trei țări (Hongrie, Jougoslavie și Roumanie) și s'a luat ordinea alfabetică.

PROGRAMUL COMPETIȚIEI

In ce privește programul întâlnirilor, s'a decis în primul rând ca paralel cu echipele naționale A să joace și echipele B și cele de juniori. In consecință, s'a stabilit următorul program al Cupei Bazinului Dunărean:

31 MARTIE
București
România A—Jugoslavia A.
România (juniori)—Jugoslavia (juniori).
BELGRAD
Jugoslavia B—România B.

19 MAI
Budapesta
Ungaria A—România A.
Ungaria (juniori)—România (juniori).
Timișoara
România B—Ungaria B.

6 SEPTEMBRIE
Belgrad
Jugoslavia A—România A.
Jugoslavia (jun.)—România (jun.).
București
România B—Jugoslavia B.

29 SEPTEMBRIE
Budapesta
Ungaria A—Jugoslavia A.
Ungaria (jun.)—Jugoslavia (jun.).
Belgrad
Jugoslavia B—Ungaria B.

? OCTOMBRIE
București
România A—Ungaria A.
România (jun.) — Ungaria (jun.).
Budapesta
Ungaria B—România B.

29 OCTOMBRIE
Belgrad
Jugoslavia A—Ungaria A.
Jugoslavia (jun.)—Ungaria (jun.).
Budapesta
Ungaria B—Jugoslavia B.

CHESTIUNEA ARBITRILOR

Delegarea arbitrilor se va face în felul următor : la matchurile Ungaria—România va arbitra un jugoslav, la Ungaria—Jugoslavia un român și la România — Jugoslavia un ungur.

BANCHETUL DE ASEARA

Imediat după terminarea conferinței, la ora 19.40, d. Kika Popovici a plecat la Belgrad.

D. Gidofalvy a participat seara la banchetul oferit de d. dr. C. Băran. D-sa va pleca la Budapesta mâine dimineață.

H. C. Rapid s'a întors aseară dela Budapesta

H. C. Rapid s'a întors aseară dela Budapesta — unde a jucat Sâmbătă seară cu o combinată, căreia i-a cedat cu 2-4.

Jucătorii ne-au povestit că matchul a avut loc după o mare demonstrație de patinaj și cel mai bun jucător bucureștean a fost Radu Tănase.

Editura Societății Anonime „Universul", București, Str. Brezoianu No. 23—25 — România

Taxa poştală plătită în numerar conform aprobării dir. generale p. t. t. nr. 24.464/939

2 LEI

UNIVERSUL sport

8 PAGINI

62 - 1940

Redacţia şi Administraţia: Palatul „UNIVERSUL" str. Brezoianu 23—25. Telefon: Centrala 3.30.10; Redacţia 4.21.81. Redactor responsabil EUGEN DUMITRESCU

Proprietar: „Universul", S. A.
Adm.-delegat: STELIAN POPESCU
Inscris sub No. 167, Trib. Ilfov

Nr. 62. — Anul III ● BUCUREŞTI. — Miercuri 6 Martie 1940

ABONAMENTE:
Pentru grupări sportive 1000 lei anual

1 an LEI 500
6 luni LEI 270
3 luni LEI 150

Luptătorii români recoltează succese peste succese la Balcaniada dela Istanbul

Orădeanul Tojar a cucerit titlul balcanic la „pană"

A 6-a Balcaniadă de lupte greco-romane şi prima din acest an, începută Sâmbătă la Istanbul, a adust în primele două zile de concursuri numeroase şi frumoase succese româneşti, printre care — deocamdată — şi un titlu balcanic, cucerit de orădeanul Tojar la categoria pană.

Istanbul, 3. — Sâmbătă s'au inaugurat jocurile balcanice de lupte greco-romane la care participă următoarele naţiuni: Grecia, Jugoslavia, România şi Turcia.

Au asistat 2.000 spectatori. Rezultatele matchurilor de eri şi astăzi sunt următoarele:

ZIUA I-A (SAMBATA)

Categoria aer (56 kg.)
HORVAT (România) bate Gheorghion **(Grecia)**.

Categoria pană (61 kg.)
TOJAR (România) bate Mogoljak **(Jugoslavia)**.

Categoria uşoară (66 kg.)
Filippis **(Grecia)** bate **HORVATH II (România)**.

Categoria welter (72 kg.)
Deluka **(Jugoslavia)** bate **V. CREŢU (România)**.

Categoria mijlocie (79 kg.)
COCOŞ (România) bate Ivanovici **(Jugoslavia)**.

Categoria semi-grea (87 kg.)
Mustafa **(Turcia)** bate **SZILAGY (România)**.

Categoria grea
Gherovatz **(Jugoslavia)** bate **SUŞABA (România)**.

ZIUA II-A (DUMINICA)
Categoria aer

HORVATH I (România) bate Hopek **(Jugoslavia)**.

Categoria pană
TOJAR (România) bate Suad **(Turcia)**.

Categoria uşoară
HORVATH II (România) bate Mrkus **(Jugoslavia)**.

Categoria welter
Deluka **(Jugoslavia)** bate **V. CREŢU (România)**.

Categoria mijlocie
COCOŞ (România) bate Kambaflis **(Grecia)**.

Categoria semi-grea
SZILAGY (România) bate Karavias **(Grecia)**.

Categoria grea
SUŞABA (România) bate Poukamisas **(Grecia)**.

PRIMUL CAMPION BALCANIC

In urma acestor rezultate, românul Tojar a fost proclamat campion balcanic pe 1940 la categoria pană.

Matchurile continuă mâine, Luni.

„La Timişoara s'au pus bazele unei prietenii sincere..."

— au declarat, corespondentului nostru la Timişoara, domnii Paul Gydofalvi şi Liviu Iuga —

Acordul între cei trei participanţi la conferinţa de la Timişoara a fost total. Dar ceeace e mai important şi trebue remarcat în mod cu totul special este faptul că la Timişoara s'a încercat şi s'a isbutit în cea mai mare măsură să se pună bazele unei prietenii sportive cât mai sincere.

Intr'adevăr, aşa cum reiese din declaraţiile făcute de d-nii Paul Gydofalvi şi dr. Liviu Juga, corespondentul nostru dela Timişoara, la conferinţa cupei Bazinului Dunărean, s'a discutat şi lărgirea raporturilor de prietenie şi asupra activităţii intercluburi.

Timişoara, 4 (prin telefon) Azi dimineaţa la ora 10 a părăsit Timişoara d. Paul Gydofalvy, delegatul M. L. Sz.

D. Kika Popovici, secretarul federaţiei jugoslave, a plecat la Belgrad chiar Duminică seara.

Pe peronul gării, d. Paul Gydofalvy ne-a declarat următoarele:

„Noi dorim cele mai sincere şi mai depline legături sportive şi sub semnul acestei amiciţii ne vom începe activitatea. Sper că stăruinţa sinceră, pe care o depune lumea sportivă maghiară dăinue şi în federaţia română.

Noi am dori ca pe baza angajamentelor, echipele ungureşti să poată juca în viitor pe tot întinsul României. Ceeace nu ar fi greu de realizat, nefiind nicio piedică.

In ceeace ne priveşte, noi primim cu multă plăcere echipele româneşti.

Prilejuri s'au şi ivit căci s'au prezentat la mine delegaţi ai cluburilor arădene, orădene şi timişorene pentru a angaja matchuri de Paşti sau 1 Mai.

Eu, ca reprezentant al federaţiei maghiare, trebue să repet şi să accentuez că prietenia dintre cele două vieţi sportive — pecetluită acum — va rămâne nestrămutată şi cred că şi F.R.F.A. are aceleaşi gânduri".

„SUNT FOARTE BUCUROS..." DECLARA D. LIVIU JUGA

Secretarul federaţiei române era cu totul mulţumit de rezultatele conferinţei.

„Sunt foarte bucuros că am semnat angajamentul — a declarat d-sa — pentrucă de acum s'a croit un nou drum pentru footballul românesc.

Căutam de mult timp să stabilim o legătură strânsă cu cele două ţări vecine, ale căror lumi sportive ne sunt cunoscute.

Cupa Bazinului Dunărean nu este decât o dovadă că această prietenie se va întări".

România, Turcia, Grecia şi Bulgaria vor fi invitate în „Turul ciclist al Serbiei"

Marea competiţie internaţională va începe la 1 Iunie

— Serviciul nostru special —

Belgrad, 4. — Federaţia jugoslavă de ciclism va organiza şi anul acesta Turul Serbiei. Ca şi anul trecut, marea competiţie ciclistă va fi organizată împreună cu societatea de radio-difuziune şi se va bucura de proporţii excepţionale.

Turul ciclist al Serbiei va începe la 1 Iunie şi va comporta acelaş număr de etape ca şi anul trecut.

La această întrecere internaţională vor fi invitate toate federaţiile din Balcani şi anume ţările următoare: Bulgaria, ROMÂNIA, Grecia şi Turcia.

Şi se speră că startul va întruni pe reprezentanţii tuturor ţărilor de mai sus.

C. TUDOSE
unul din probabilii participanţi

H.C. Rapid joacă Vineri seara la Milano, cu Italia

Convorbirea telefonică de eri dintre conducerea clubului Rapid şi Diavoli Rossoneri din Milano a avut succesul aşteptat, întrucât întâlnirea dintre cele două formaţii a fost perfectată.

Ea va avea loc Vineri seara în palatul sporturilor de iarnă din Milano.

Conducerea clubului bucureştean este preocupată în momentul de faţă de obţinerea unui preţ redus la avion, întrucât o cursă specială ar costa 250.000 de lei, ceiace — trebue să recunoaştem — este destul de mult.

Se pare că intervenţiile făcute vor avea succes şi în acest caz H. C. Rapid va pleca Joi sau Vineri dimineaţa la Milano.

Football Football Football Football Football Football Football

Metalosport şi Socec îşi continuă duelul în campionatul districtual

Adesgo şi Metropola, victimele etapei

Importanţa celei de a doua etape a campionatului districtual, a făcut ca cele cinci partide programate să fie aşteptate cu un viu interes de acei cari se ocupă de activitatea grupărilor mici.

Lupta pentru primul loc se duce cu îndârjire între Metalosport şi Socec. Primii nutresc o vie dorinţă de a-şi detrona adversarul şi Duminică erau pe punctul să-şi realizeze visul.

„Metalurgiştii" bine pregătiţi, merg din victorie în victorie realizând performanţe cu mare răsunet. Situaţia acestora depinde însă de Socec care trebue neapărat să înregistreze o înfrângere, pentru a permite acestora să ia şefia seriei.

„Librarii" au fost la un pas de înfrângere în matchul cu A. G E. R., pe care l-au câştigat numai datorită norocului.

Al doilea goal marcat nu era valabil astfel că rămâne să vedem ce va decide comisiunea districtuală în acest caz

VA REUŞI METALOSPORT SA DETRONEZE PE SOCEC?

După cum am spus şi mai sus lupta pentru locul prim este dusă de Metalosport şi Socec.

Numai o surpriză mai poate anunca în luptă şi o altă echipă.

Dar până atunci să ne ocupăm de actualii adversari.

Metalosport şi-a pregătit minuţios echipa şi conducătorii nu conceap altfel, decât să cucerească campionatul.

Este o dorinţă justificată şi bazându-se pe forţele celor „unsprezece" jucători pot realiza dorinţa.

Duminică au avut de susţinut un joc destul de „tare" cu Metaloglobus, pe care au reuşit să-l câştige la scor

Am urmărit pe „metalurgişti" în nenumărate matchuri şi ne-am făcut o părere bună despre modul cum se comportă

Ei bine. Trebue să fim sinceri şi să recunoaştem că Metalosport a jucat Duminică mai bine ca oricând.

Echipa a mers deslănţuit la atac şi dacă va continua în aceleaş condiţiuni nu poate scăpa campionatul.

Despre Metalloglobus nu putem spune decât atât: a jucat slab şi ne mirăm cum această echipă este actualmente în mare criză de formă

Sperăm ca pe viitor să-i vedem în condiţiuni mai bune.

VA FI OMOLOGAT MATCHUL SOCEC — A.G E R.?

O luptă decisivă s'a dat pe terenul „Ciocanul" între Socec şi A.G.E.R.

„Librarii" au luptat la maximum pentru a smulge o victorie, necesară pentru a se menţine pe poziţie.

Jocul a decurs într'un tempo îndrăcit şi rezultatul era nedecis până în ultimele minute.

Un goal imaginar a adus victoria Socec-ului, însă matchul nu s'a terminat, el fiind întrerupt

MATEESCU
(Av. Sportiv)

în minutul 72 „Electricienii" au fost oarecum superiori adversarului şi un rezultat real ar fi fost un draw.

Dar matchul nu s'a terminat, deoarece urmează ca în şedinţa de Joi seara, comisiunea districtuală să decidă dacă matchul se va juca sau dacă al doilea goal a fost valabil.

Credem că d. maior Brezeanu va face dreptate şi în acest caz şi nu va lăsa ca A.G.E.R. să piardă punctele într'un mod atât de stupid

A.S.C.A.M. IN PROGRES

După o înfrângere suferită în faţa Metalosport-ului, „belvederiştii" s'au reaiblitat în dauna Metropolei.

Am mai scris noi şi în alte ocazii despre posibilităţile A. S. C. A. M.-ului care are un „unsprezece" tânăr şi extrem de periculos.

Aceasta ne-a confirmat-o din nou şi scorul obţinut în dauna Metropolei vorbeşte prea mult.

Juniorii cari alcătuesc echipa A.S.C.A.M.-ului merită să fie elogiaţi şi noi le acordăm toate şansele în campionat.

Metropola rămâne aceiaşi echipă slabă şi nepregătită care nu mai poate evita retrogradarea.

LUCEAFARUL ŞI S.E.T. AU CUCERIT VICTORII PREŢIOASE

Adesgo a păşit cu stângul în noul sezon.

Este singura echipă care ne-a furnizat o surpriză.

Este inadmisibil ca Adesgo să piardă un match cu scorul dezastruos cu care a cedat în faţa Luceafărului.

Ne miră faptul că Adesgo s'a prezentat nepregătit, mai ales că la un moment dat emitea serioase pretenţii.

Luceafărul s'a distrat pe teren şi a marcat şase goaluri care i-a rotunjit goalaverajul şi totdeodată îi dă speranţe pentru a intra în cursa pentru leader.

Rămâne de văzut rezultatul duelului Socec — Metaloglobus.

Pe terenul din faţa gării de Est, „comunalii" au capotat în faţa „aviatorilor".

S.E.T. a ştiut să profite de avantajul terenului şi să speculeze toate greşelile adversarului.

A.C.S.A. nu s'a pus încă pe picioare însă sperăm că pe viitor să-i vedem în condiţiuni mai bune. Acum când A.C.S.A. are şi antrenor cerem mai mult dela ei.

Nu acuzăm pe nimeni de acest eşec însă conducătorii trebue să se îngrijească căci zona periculoasă trebue părăsită cât mai repede.

Şi acum aşteptăm etapa viitoare când se va relua toată activitatea districtuală

S. ION

Arbitrii primelor matchuri din returul divizionar B

au fost delegaţi aseară

SERIA MUNICIPALA

Oradea: C. A. O.-Dragoş Vodă, arb. Hustig.

Chişinău: F. C. Nistru-F. C. Brăila, arb. M Petrescu.

Tg. Mureş: Mureşul-F. C. Ploeşti, arb. Boldur.

SERIA II-a

Lugoj: Vulturii-Gloria, arb. Sepi Silviu.

T. Severin: C. F. R.-Chinezul, arb. Ucenic.

Lupeni: Minerul-Jiul, arb. Freund.

Timişoara: Electrica-C. F. R. (Simeria), arb. Munteanu.

Mediaş: Sparta-Mica, arb. Koreb.

SERIA III-a

Oradea: Stăruinţa-S. S. M. R., arb. Sipoş.

Carei: Victoria-Crişana, arbitru Ratz.

Tg. Mureş: C. S. T. M.-Oltul, arb. Tănase Viorel.

C. Turzii: Ind. Sârmei-Universitatea, arb. Tăutu.

S. Mare: Olimpia-Cimentul, arb. Gölner.

SERIA IV-a

Ploeşti: Prahova-Macaby (Buc.), arb. Gheberkoff.

Galaţi: D. V. A.-Doc, arb. Stănescu.

Brăila: Fr. Româna-Macaby (Chiş.), arb. Gh. Chiţu.

Tighina: Traian-Turda, arbitru maior Vladovici.

D. ing. A. Georgescu a fost reales preşedinte al grupării Vergu

Duminecă 3 Martie, a avut loc la banca „Vergu" adunarea generală extra-ordinară a asociaţiei poly-sportive „Vergu", în prezenţa unui număr considerabil de membri.

Adunarea a avut următoarea ordine de zi:

1. Darea de seamă de activitatea pe 1939.
2. Raportul censorilor.
3. Descărcarea vechiului comitet.
4. Demisia comitetului.
5. Alegerea comisiei de verificare.
6. Alegerea noului comitet:

Preşedinte: **Ing. A. Georgescu.**

Vice-preşedinţi: Ştefan Covaci şi lt. col. comandor Dobriceanu.

Casier: Nicu Cojocaru ajutat de M. Georgescu.

Secretar: Prof. Al. Dumitrescu.

Membri de onoare: Av. P. Vasilescu-Cornelio, D. Ştefani, ing. Alex. Enescu şi Th. Lepădatu.

Membrii: Nanu C., Dudaş St. Simionescu Al., Strate Cristea, Georgescu Th., Del. Debio-Lucian.

Censori: Mihăilescu J., Ancăn D-tru şi Andrei Mihăilescu.

Convocări

● AVANTUL SPORTIV convoacă pentru Joi, 7 Martie a. c., orele 15, pe terenul Biruinţa pe toţi jucătorii.

Cei ce n'au adus fotografii sunt rugaţi a le aduce.

● C. S. ION DARLAU convoacă pentru adunarea generală Miercuri, 6 Martie, ora 9 seara, în calea Şerban Vodă No. 160, la fabrica Ion Dârlău, pe toţi membrii săi pentru alegerea noului comitet. In caz că nu se va întruni majoritatea membrilor, adunarea se va ţine cu ori ce număr de membri după o amânare de oră.

● Asociaţia sportivă *„Phenix"* convoacă pentru Miercuri 6 Martie, orele 16,30 pe terenul din str. Doinei No. 4, toţi jucătorii pentru antrenament în vederea matchului de Duminică 10 Martie cu *„Fulgerul"*. Totodată atragem atenţiunea jucătorilor că nu se admit absenţe.

● CICLOP convoacă pentru Miercuri, 6 Martie a. c., ora 2½, pe terenul S. T. B. pe toţi jucătorii în vederea formării echipei de Duminică.

● „L. P. N." convoacă urgent pe toţi jucătorii săi să se prezinte la sediul său din str. Patriei No. 8, cu orice act oficial doveditor al datei naşterii precum şi 4 fotografii necesare formalităţilor cerute de Federaţie pentru eliberarea noilor carnete de legitimaţie, cunoscând că Duminică, 10 Martie a. c. începe campionatul districtual.

In caz de neprezentare vor fi aspru sancţionaţi.

● In vederea matchului dela Tighina de Duminică, 10 Martie a. c., clubul Turda, convoacă în zilele de Marţi 5 şi Joi 7 Martie a. c., pe terenul său la antrenament pe toţi jucătorii echipei I-a precum şi juniorii, cunoscând că acei ce nu au adus actele de indentitate şi câte 4 fotografii să şi le aducă pe teren în vederea întocmirii noilor carnete de legitimare.

Cine arbitrează partidele divizionare A de Duminică

Bucureşti: **Unirea Tricolor-Rapid, arb. Russu Gabriel.**

Bucureşti: **Juventus-A. M. E. F. A., arb Irimescu.**

Timişoara: **C. A. M. T.-Venus, arb. Huniade.**

Galaţi: **Gloria C. F. R.-Sp. Studenţesc, arb. Bruckner.**

Reşiţa: **U. D. R.-Ripensia, arb. C. Rădulescu.**

Cluj: **Victoria-Carpaţi, arb. Picky Kroner.**

SPECTACOLE

Teatre

OPERA: M-me Butterfly.

NAŢIONAL: Magda.

STUDIO: Capul de răţoi.

REGINA MARIA: Nuca de Cocos.

SARINDAR: D-şoara Butterfly.

MUNCA şi VOE BUNA: Motanul.

COMOEDIA: Taifun.

SAVOY: Florette şi Patapon.

ALHAMBRA: Alhambra în floare.

LIGA CULTURALA: Căsătoria şi revoluţia generalului Schnaps.

Cinematografe

SCALA: „Cocoşatul dela Notre Dame" şi jurnal Paramount.
ARO: Hotel imperial, şi Jurnal.
CAPITOL: „Sudan", jurnal Fox şi U. F. A. cu ultimele evenimente.
TRIANON: „Gorila", jurnal nou Paramount şi jurnal francez de război.
CARLTON: „Ispitele trupului" şi jurnal Fox.
REGAL: „Miezul nopţii" şi jurnal Paramount.
SELECT: Fugara
FEMINA: Hotel pentru femei.
A.R.P.A.: Comoara din Insula Piraţilor, operă complectă.
PALAS BULEVARD: Vin ploile şi Regina Carnavalului.
ROXY: Maria Illona, jurnal Uufa şi Fox
ELYSEE: Secretul Mării Roşii, jurnal Paramount şi românesc.
FORUM: Dragostea mea te chiamă şi Fecioara de azi.
OMNIA: Se aprind făcliile şi Jertfa supremă.
RIALTO: Sânge de cazac şi N'am să te uit niciodată.
AMERICAN: Razia şi Aventurile lui Huckleberry Finn.
AIDA: Cazacii şi Cuibul fericirii.
BIZANTIN: Valsul nemuritor şi Panică în Univers.
BARCELONA: Brigada morţii şi Aur şi femei.
CARMEN: Nu vreau să mor şi Cei trei muschetari.
COTROCENI: Stan şi Bran, eroi fără voe, Gunga Din şi Jurnale Fox şi românesc
DACIA: Oraşul blestemaţilor şi Soţul meu conduce ancheta.
DICHIU: Ea şi el şi Visul unei prinţese.
DIANA: Sergentul Bery şi Legiunea Diavolului.
EDISON: Se aprind făcliile Tarzan în exil şi Trupa Georgescu-Iaşi.
FLORIDA: Vin ploile şi Azi cânt pentru tine.
FRANKLIN: Albă ca zăpada şi cei şapte pitici şi Frivola d-ră Brent.
GRAND: Evadatul 320 şi Beţivul.
GLORIA: Iarmarocul şi Stan şi Bran aviatori.
ILEANA: O noapte de pomină şi Brigada Nordului.
IZBANDA: La capătul pământului şi Dragostea mea te cheamă.
LIA: Delir şi Miss Catastrofa.
LIZEANU: In zori de zi şi Shirley salvează America.
LUCIFER: Jesse James, brigandul şi Oameni de mâine.
MARNA: Dragostea mea te cheamă, Trebue să mă iubeşti şi Trupa de reviste Titi Mihăilescu.
MARCONI: Vin ploile, Oameni de cauciuc şi Jurnal Paramount.
MODEL: Jesse James Brigandul şi Scandal în lumea bună.
MIORIŢA: Doi camarazi şi Suzana.
MILANO: Antanta cordială şi Iluzii.
NISSA: Jertfa supremă şi Sânge de cazac.
NONI: Ordin de chemare şi Lordul Jeff.
NERO: Delir şi Nevasta brutarului.
ODEON: Vestul sălbatec şi Moulin Rouge.
PACHE: Ordin de chemare, Viaţă fără griji şi Jurnal Fox.
PAX: Cavalcada destinului şi Război şi pace.
PARIS: Aventurile celor trei muschetari, operă complectă.
RAHOVA: Prietena noastră moartea şi Plăcerea nebunilor.
REX: Primul sărut şi Carnavalul alb.
SPLENDID: Iarmarocul şi Antanta cordială.
TOMIS: Când felinarele se sting, Uzinele Malaxa şi Jurnal Fox.
TRIUMF: Oraşul blestemaţilor şi Fecioara de azi.
UNIC: Delir şi Miss Catastrofa.
UNIREA: Nu vreau să mor şi Ţiganii.
VOLTA BUZEŞTI: Eu sunt legea şi S'au întâlnit în miezul nopţii.
VOLGA: Stan şi Bran aviatori, Un înger de faţă şi Oameni de cauciuc.
VENUS: Crima de pe linia Maginot, Cuceritorul şi Jurnal românesc.
VERGU: Spaima indienilor şi Cei trei muşchetari, cu Fraţii Ritz.

Football Football Football Football Football Football Football Football

E probabil ca matchurile Rapid - Unirea Tricolor și Juventus - A. M. E. F. A. să se dispute în program cuplat

Etapa viitoare a campionatului național programează în Capitală două matchuri. Sâmbătă se întâlnesc la Obor, Unirea Tricolor și Rapid iar Duminică, pe Șplaiu, Juventus cu A.M.E.F.A.

Incontestabil, după rezultatele etapei precedente, matchul de la Obor este sensația zilei și va da loc la o luptă pasionantă.

Rapid are nevoe neapărată de o victorie iar Unirea Tricolor nu înțelege să piardă la București după ce a câștigat la Baia Mare și la Cluj.

Dar nu este mai puțin adevărat că dacă se joacă Sâmbătă întâlnirea nu se va bucura de cadrul pe care îl merită.

Iată pentru ce nu este exclus ca partida Rapid—Unirea Tricolor să se dispute în program cuplat cu cealaltă.

CELE TREI SOLUȚII...

Evident, pentru spectatorul bucureștean, cuplarea celor două matchuri constitue soluția cea mai fericită.

Dar aceasta este numai o posibilitate. Pentrucă a doua — sau prima dacă vreți — este aceea ca matchul să se dispute Sâmbătă, oborenii nevoind să piardă avantajul terenului.

Dar... mai e și o a treia.

Matchul acesta să se dispute Duminică singur, acela dintre Juventus și A.M.E.F.A. urmând să se joace — contra unei indemnizații de despăgubire — Sâmbăta.

Până acum nu au inceput încă tratative dar este foarte probabil ca să se ajungă la un aranjament favorabil pentru... spectatori.

Matchul A.M.F.A.-C.A.M.T. trebuia să se dispute ieri, conform regulamentului, dar terenul a fost din nou impracticabil

Cum se știe, matchul AMEFA-CAMT. nu s'a putut disputa Duminică din cauza terenului impracticabil.

Conform articolului 263 din regulamentul de administrație însă, matchul trebuia să se dispute ieri sau astăzi.

Intr'adevăr, arbitrul d. Palfy (ales de comun acord, pentrucă d. Huniade a plecat la Baia Mare) s'a prezentat la teren și a constatat, — din nou — impracticabilitatea terenului, stare care nu va fi înbunătățită până Marți, adică astăzi. Și astfel, matchul nu s'a putut juca nici ieri, el urmând să fie reprogramat de C. C. N. Dealtfel, d. Palfy a trimis la FRFA un raport telegrafic deocamdată.

Astă seară se trag la sorți sferturile de finală ale Cupei României

După cum am anunțat, viitoarea etapă a Cupei României — sferturile de finală — se va disputa la 17 Martie.

Programul acestei etape se va trage la sorți astă seară în ședința comisiei cupei României, ședință care va începe la ora 8 și va fi prezidată de d. ing. Codreanu.

Până în prezent s'au calificat șapte echipe și anume:

Rapid (București)
Venus (București)
Sp. Studențesc (București)
F. C. Carpați (Baia Mare)
Victoria (Cluj)
F. C. Brăila și
Dragoș Vodă (Cernăuți).

A 8-a echipă va fi desemnată de matchul Unirea Tricolor—F. C. Ploești, care se va disputa Joi, 6 Martie.

Și Metrom s'a retras din Divizia B!

Metrom își va schimba numele în Astra și va fuziona cu A.C.F.R. sub numele de Astra C.F.R.

Gruparea brașoveană Metrom a anunțat telegrafic la F.R.F.A. că se retrage din Divizia Națională B.

Metrom — după informațiile pe care le deținem — își va schimba numele în Astra și va fuziona cu A.C.F.R. sub numele de Astra C.F.R., urmând să activeze în campionatul districtului Brașov.

Unirea Tricolor a cerut din nou amânarea matchului cu F. C. Ploești

Se știe că matchul pentru Cupa României dintre Unirea Tricolor și F. C. Ploești, care trebuia să se dispute la 27 Februarie, a fost amânat pentru 6 Martie.

Terenul Unirii Tricolor era acoperit cu ghiață și arbitrul l-a declarat pe drept cuvânt impracticabil.

Ieri seară oborenii au cerut ca matchul să fie amânat din nou pentrucă terenul nu este nici acum practicabil.

Se pare că cererea va fi respinsă, întrucât data cerută — Miercuri 13 Martie — este prea apropiată de 17 Martie, când se dispută etapa sferturilor de finală.

In orice caz, un match Unirea Tricolor — F. C. Ploești, disputat în condiții normale ar întări interesul competiției.

Iată motivul care face ca să nu fie exclusă totuși acceptarea cererii oborene.

Dela școala națională de antrenori

La școala națională de antrenori s'au predat eri următoarele cursuri:

Dela 15—17 la orele de masaj practic cu d. dr. Adrian Ionescu s'au făcut exerciții de auto-masaj.

Dela 17—19 la orele de anatomie, d. dr. Boby Zamfirescu a vorbit despre mușchii toracelui.

*

Azi sunt următoarele cursuri la Școala națională de antrenori:

Dela 15—17 gimnastică practică cu d. prof. Ioan Coja.

Dela 17—19 prim ajutor cu d. dr. Traian Dumitrescu.

Shooturi și bare

ZIARUL italian „Il Littoriale" a instituit un concurs, cerând cititorilor săi să decidă, „cine este cel mai popular jucător italian". Spre surprindere BOFFI, centrul înaintaș al formației Milano, a întrunit cele mai multe voturi, astfel că el poate fi considerat cel mai popular jucător italian.

*

ANTRENORUL federal al federației germane, Herberger va ține un curs special pentru internaționalii germani între 11 și 16 Martie. Cursul se va ține la Berlin.

d. Leonard Caciuc va conduce matchul Unirea Tricolor F. C. Ploești

Matchul pentru Cupa României dintre Unirea Tricolor și F. C. Ploești, care trebue să se dispute mâine la Obor, va fi arbitrat de d. Caciuc Leonard.

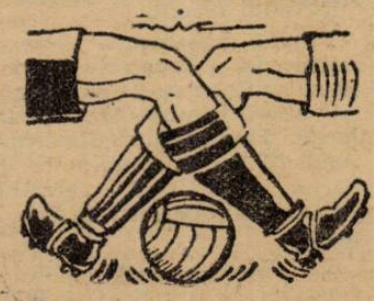

Bilanț divizionar

Din nou echipele bucureștene și-au tăiat partea leului

Matchuri strânse și niciun penalty! — Goaluri puține, ca și spectatori. — O adevărată conspirație bucureșteană. — Goalgetterii etapei și ai campionatului. - Cei mai buni de Duminică. — Echipa săptămânii

Se pare că Divizia Națională A a împrumutat din cupa României tocmai ceea ce constituia nota caracteristică a acesteia: surprizele care knock-out-ează.

Etapa de Duminică (a 13-a) a adus 3 surprize de calibru. Au răsturnat toate calculele: Unirea Tricolor, Gloria C.F.R. și U. D. R.. care s'au clasat în această ordine după proporțiile performanței reușite.

Deși numai două matchuri s'au terminat cu rezultate normale: victoria Venusului și drawul dintre Sp. Studențesc și Juventus.

Ceeace însă, a surprins este absența totală a penaltyurilor. In cinci jocuri niciunul.

Și la jocurile de Duminică păreau inevitabile.

S'au marcat în total numai 10 goaluri:

7 la București.
1 la Timișoara și
2 la Baia Mare.

De subliniat: învinșii nu au marcat niciun goal.

Spectatori?

In general, foarte puțini.

12.000 aproximativ la cinci partide:

11.000 în București,
500 la Timișoara și
500 la Baia Mare.

Să fie timpul de vină? Sau calitatea jocului?...

Din nou echipele bucureștene și-au tăiat partea leului, în lupta cu provincia. In trei jocuri cu echipe provinciale, bucureștenii au scos 5 puncte.

In plus, se pare că se concentrează toate în fruntea clasamentului. Patru sunt de-acum în cap. Urmează să sosească și Juventus. Și nu-i exclus.

Par-că ar fi vorba de o adevărată conspirație pentru a pune F.R.F.A. la greu impas.

Cum să mai fie retrogradate două din primele cinci echipe din clasament?

GOAL-GETTERII ETAPEI

Toată lumea a marcat câte un goal:

Oană (Juventus), **Gică Popescu** (Sp. Studențesc), **Orza, Humis, Ploeșteanu** (Venus), **Baratky** (Rapid), **Koenig** (U. D. R.), **Cârjan** (Unirea Tr.) și **Milea** (Gloria C.F.R.).

In proprie poartă: **Damian** (Carpați).

CLASAMENT GENERAL

12 goaluri: **Auer.**

10 goaluri: **Bodola, Iordache, Bogdan.**

9 goaluri: **Gică Popescu** (Sp. Stud.).

8 goaluri: **Gh. Constantinescu-Grecu, Zsizsik (U.D.R.), Covaci (Unirea Tr.).**

7 goaluri: **Bindea, Marcu și Barathky.**

6 goaluri: **Bazrin, Lucaciu, Sipoș.**

5 goaluri: **Reuter, Pernecky, Alexandrescu. Cociuban II, Prassler.**

4 goaluri: **Haas (Rip.), Petea, Szöke, Cucula (Gloria C. F. R.), Marinescu (Sp. St.), Naciu, Lulu Mihăilescu (Unirea Tr.), Koenig și Humis.**

3 goaluri: **Moldoveanu (Rapid), Bărbulescu (Venus), Păcuraru (U.D.R.), Ene, Sonny (Juv.), Oană, Cârjan.**

2 goaluri: **Simatoc, Cotormani, Dobay, Toth, Szelesi (C.A.M.T.), Remus, Drăgan, Reinhardt, Szaniszlo II, Pinter (A. M. E. F. A.), Horotan (Gloria C. F. R.), Moldovan (Vict.), Șinko (Juv.), Lakatos (U.D.R.), Igna (A.M.E.F.A.), Bodea (Gl. C.F.R.), Milea, Ploeșteanu și Orza.**

1 goal: **Vintilă, Mioc, Jifkovici, Oprean, Bücher, Possak, Zsizsik II (C.A.O.M.T.), Mitan, Mihăilescu, Titi Dumitrescu (Sp. St.), Carciog, Hanga, Telegvy, Micu, Pop III, Spielmann, Slivaț, Pataky, Alecu Andrei (U. Tr.), Justin, Pankov, Mihăilescu, Szantai, Pop IV, Martin, Dunăreanu, Endreffy, Vulcănescu, Damian (Carpați).**

In proprie poartă: **Iordăchescu, Golgoți (C. A. M. T.), Kiss (Gl. C.F.R.), M. Constantinescu (Sp. St.) și Damian (Carpați).**

CEI MAI BUNI AI ETAPEI

PORTARI: 1. **Sadowsky** (Juv.); 2. **David** (Venus); 3. **Pfeilinger** (U.D.R.).

FUNDAȘI DR.: 1. **Sfera** (Venus); 2. **Petrescu** (Unirea Tr.); 3. **Prassler II** (Gl. G.F.R.) și **Fodor** (U.D.R.).

FUNDAȘI ST.: 1. **Felecan I** (Vict.); 2. **Dragomirescu** (Juv.); 3. **Lengheriu** și **Alașu** (U.D.R.).

MIJLOCAȘI DR.: 1. **Demetrovici** (Venus); 2. **Petrescu** (Juv.); 3. **Neagrău** (U.D.R.).

MIJLOCAȘI CENTRU: 1. **Csipai** (U.D.R.); 2. **Anghelache** (Unirea Tr.); 3. **Juhasz** (Venus).

MIJLOCAȘI ST.: 1. **Kert** (Carpați); 2. **Lakatos (U. D. R.)** și **Bandrabur** (Juv.); 3. **Lupaș (Venus).**

EXTREME DR.: 1. **Sipoș** (Rapid); 2. **Oană (Juv.)**; 3. ?

INTERI DR.: 1. **Mihăilescu** (Sp. St.); 2. **Păcuraru** (U. D. R.); 3. **Milea** (Gl. C. F. R.).

CENTRU INAINTAȘI: 1. **Humis**; 2. **Baratky** (Rap.); 3. **Moldovan** (Vict.).

INTERI ST.: 1. **Zsizsik** (U. D. R.); 2. **Marian** (Vict.); 3. **Bodola** (Venus).

EXTREME ST.: 1. **Gh. Popescu** (Sp. St.); 2. **Prassler** (Juv.); 3. **Iordache** (Venus) și **Horotan** (Gl. C.F.R.).

ECHIPA SAPTAMANII

Sadowsky, Sfera, Felecan I, Demetrovici, Csipai, Kert, Sipoș, Mihăilescu, Humis, Zsizsik, Gică Popescu.

Football Football Football

Şi Ferroemail se pregăteşte în mod serios, urmărind primul loc al seriei

In primul joc public a învins pe Româno-Americana cu 4-2 (2-1)

Ploeşti, 4 Martie

Ferroemail, revelaţia seriei a patra a diviziei B., este hotărîtă să cucerească cu orice preţ, titlul suprem.

Sanse are, în primul rând, datorită situaţiei bune ce o are după primul tur al campionatului şi în al doilea rând, pentrucă toate jocurile grele din retur, le dispută acasă. Astfel, cu Franco Româna, actualul leader, şi cu Macabi — Bucureşti, joacă la Ploeşti, unde are şansă să învingă, ştiindu-se cât de tari şi imbatabili sunt „at home".

Conducera, preocupată în mod serios de această hotărâre, a supus echipa la un serios antrenament, întărind-o şi cu un nou fundaş, de origină polonez, care poate juca la rigoare şi half, la fel de bine ca şi fundaş. Este dealtfel primul jucător polonez, legitimat la noi, în urma dispoziţiei luate de biroul federal.

Iarna este la punct cu antrenamentul şi poate relua cu succes activitatea oficială. Dar, în ziua de 10 crt., când este hărăzită începerea campionatului de primăvară. Ferroemail, nu mai joacă cu Muncitorul la Cernăuţi, deoarece, programul a fost schimbat de C. C. N.

Ferroemail reia activitatea oficială, abia la 17 Martie, prin jocul cu Macabi—Chişinău, căstigat în tur la masa verde, dar reprogramat de comisia superioară de apel. Matchul cu Muncitorul din 10 cor., a fost amânat pentru 7 Aprilie.

Eri după amiază Ferroemail a jucat primul match public cu Româno-Americana şi fără a se întrebuinţa prea mult, a învins cu 4—2, prin goalurile marcate de Simionescu, Draga, Zahni şi Vaida, iar pentru învingi de Nedicé şi Mihăilescu.

A fost un bun antrenament, jucătorii dovedind că au recăpătat condiţia fizică.

F. C. Ploeşti s'a antrenat în vederea jocului de Cupa României cu Unirea-Tricolor, în mod serios

PLOEŞTI, 4. — Campionii seriei municipale F. C. Ploeşti, s'au antrenat eri, în compania grupării districtuale Gloria Mărăşeşti.

A fost o treia întâlnire dintre aceşti adversari, în decurs de o săptămână, toate soldate cu victoria divizionarilor cu respectivele scoruri: 2—1, 3—2, şi 1—0.

Ultimul match s'a disputat pe terenul din localitate al campionilor seriei intermediare, primele două consumându-se la Valea Călugărească.

Grija cu care conducerea pregăteşte echipa este justificată de greutatea celor două jocuri, pe care F. C. Ploeşti urmează să le dispute în decurs de o săptămână. Primul, Miercuri 6 cor. la Bucureşti, cu Unirea Tricolor, pentru Cupa României, restanţă din optimile de finală, iar secundul cu Muresul din Târgu Mureş, în deplasare, în cadrul campionatului naţional, cu care ocazie reia şi activitatea oficială.

Din constatările făcute după cele trei partide, de care pomenim mai sus, reprezentanţii noştri, nu au reuşit încă să capete condiţia fizică, necesară antrenamentelor lungeaţă, au recăpătat sudura necesară, dar lipsa condiţiei fizice se face simţită. In plus, atacul, a recăpătat ineficacitatea din trecut, prin lipsa goal-getterului Covaci, care a fost până ieri concentrat, Reluându-şi locul în centrul liniei de atac, nu a mai putut da randamentul din toamnă, normal, dacă ţinem seama că a fost tot timpul lipsă dela antrenament.

In jocul de eri, Covaci I s'a resimtit, deşigur şi nu ştim cum va putea să se refacă până mâine Miercuri, s'au cel mai târziu până Duminică la jocul cu Muresul. Totuşi el a fost acela care a marcat singurul goal al disputei în prima repriză.

Cum Dobra nu poate încă juca, echipa pe care ploeştenii o vor alinia în matchul cu Unirea Tricolor, este aceea de eri şi anume: Schnamock; Hetzer—Dunăreanu; Mărienuţ—Miscoţz—Mosco—Covaci II—Barbaidui—Covaci I—Beju—Cocis.

In fata acestei redutabile formaţii, plină de vedete şi care în curând va putea fi secotită din nou, una din tarele echipe ale diviziei B., inimoasa grupare din Valea Călugărească, Gloria Mărăşeşti campioana de toamnă a districtului, a reuşit trei performanţe mai mult decât excelente. Să reziştă unei forţe de talia unui F. C. Ploeşti, cedând la limită, nu este la îndemâna oricui. Dar mai mult chiar, să reuşească să străpungi apărarea de fier ca aceea formată de: Schrameck—Hetzer—Dunăreanu, performanţă nereuşită de efective cu mult mai tari.

Explicaţia trebue căutată numai în posibilităţile formaţiei din Valea Călugărească, antrenată cu mult succes de maestrul Al. Böhm, fost la Chinezul. Acesta are, trebue să recunoastem, şi material excelent la îndemână, iar conducerea, preocupată de promovarea în diviza B primeneşte mereu cadrele.

O formaţie compusă din: Sommer, Berentz—Iosif; Feuerstein —Pop Vasile—Fleică; Somenheim—Naghi— Fărcăşanu—Herold—Tibi, poate ţine oricând piept, unui adversar, cât de tare.

Trebue să arătăm însă, că în toate jocurile de care vorbim mai sus, nu a jucat şi Feuerstein, care este concentrat. Cu jucătorii ce urmează a fi legitimaţi şi ale căror nume nu le putem da încă, Gloria Mărăşeşti va deveni alături de F. C. Ploeşti şi Ferroemail a treia mare grupare ploeşteană, care va face cinste oraşului nostru şi care continuă a fi pe primul plan, al soccerului românesc.

După modul cum s'a comportat Gloria Mărăşeşti a fost un demn şi ideal sparring-partner pentru F. C. Ploeşti, iar cele 200 de spectatori, au aplaudat un joc disputat cu elan în ciuda terenului complect desfundat.

Grupări neafiliate

A. S. DOBROEŞTI-A. S. DOINA 12—1 (8—0)

Pe terenul Dobroeşti s'a jucat un viguros match terminat cu categorica înfrângere a A. S. Doina de către echipa tânără şi întărîtă a Dobroeştilor.

Goalurile au fost marcate de: Ilie Dumitrescu (3), Marinescu (5), Pronume (2), Simionescu (2), iar pentru învinşi Bandy din penalty.

A. S. Dobroeşti a prezentat echipa: Gh. Tane, Enescu, Marian, Ghercu, Mihai, Burlacu, Ilie Dumitrescu, Simionescu, Marinescu, Gheorghe şi Pronume.

ATLETISM

Atletice

Poate nu vă vine să credeţi, dar istoria nu minte. Ea ne-a trimis figura englezului Shrubb, rentier atletic, care acum patru decenii îşi urma antrenamentele după un program bine stabilit, pe o pistă de cărbune, amenajată în... grădina curţii sale!

Asta îmi aminteşte sălile de cinematograf sau instalaţiile de minuscul tren electric, din casele milionarilor maniaci...

*

Citeam într'un ziar, că un sportiv cu unsprezece copii, între 4 şi 20 de ani, şi-a alcătuit o echipă de foot-ball. Firesţe, ceea ce nu s'ar fi putut reproşa acestui lot sui-generis, ar fi fost lipsa unui climat sufletesc. Tatăl, selecţioner unic, care şi-a „crescut" jucătorii, a admis, fără amărâciune, să fie rezervă, asta ca să nu se spună că nu se încurajează tinereţea, chiar dacă ea are numai patru ani.

Noi nu ne putem lăuda cu acest soiu de originalităţi transoceanice, deşi povestea adevărată a F. C. Familiei ne vine din Franţa, totuşi nimeni n'a uitat Troica fraţilor Vâlcov, ori recenta dinastie sportivă a viforiştilor Nicolau.

In atletism, doar fraţii Havalet, iar dintre tineri fraţii Cunescu, aduc pilda unei activităţi pe acelaş tărîm. In schimb, fetele ne dăruesc mult mai multe exemple de surori-atlete. La Bucureşti cunoaştem surorile Grozoiu, dela Victoria şi Weigelt dela St. Român, la Cisnădie, surorile Paulini, Onghert la Sibiu, iar la Cluj surorile Medrea.

Gheorghe şi Ladislau Kiss, ca şi Gheorghe şi Ludovic Biro sunt fraţi numai nominal, păstrând rudenia unui omonim care — sper — nu le provoacă incurcături.

*

Acelaş Rudolf Harbig, recordman mondial pe mulţi ani la 400 şi 800 m., cu trei ani mai tânăr şi poate la fel de blond şi calm ca şi acum, alerga la Olimpiada din 1936 ultimul în ştafeta 4x400 m. Dar nu era acel Rudi adorat de o Germanie şi simpatizat de Führer, ci un atlet modest, nu cel mai slab din cei 900, dar nici pe departe atletul care a uimit o lume.

Când a primit dela Voigt bastonul de ştafetă, Harbig a plecat încet, mult prea lent. S'a scris chiar, că, dacă Harbig ar fi plecat mai repede, echipa Germaniei n'ar fi pierdut. „Tare am fi curioşi să-l vedem pe „formidabilul Harbig, autorul unor performanţe de necrezut" recitind fraza aceasta care-i imputa fără răutate, dar i-o imputa totuşi, pierderea unei victorii olimpice. S'au poate tocmai fiindcă a citit-o, a fost îndemnat să aducă Germaniei, mai mult decât ar fi reuşit acum trei ani, două mult râvnite recorduri mondiale!...

V. LUDU

Duelul Harbig-Lanzi

Istoricul recordurilor mondiale pe 400 şi 800 m.

III

John Woodruff, după obişnuitul bun debut de sezon al său, în care realizează 1 m. 51 s. 2 pe 800 m. şi 46 s. 8 pe 400 m., n'a mai obţinut nicîun alt rezultat demn de a fi notat. In absenţa sa dela campionatele Americei, a fost o veche cunoştinţă a europenilor, Charlie Beetham, stilistul din Ohio, fost campion al Americei în 1936, şi-a adjudecat campionatul cu 1 m. 51 s. 7, în afară de turneul său în Franţa, când contra lui Mostert alergând în ultimul schimb în ştafeta 4x800 m., a făcut 1 m. 49 s. 5, timp ce a permis echipei sale să-şi adjudece cu acea ocazie recordul mondial în această cursă. Alţi americani nu au rezultate grozave la activul lor, dar diverşi tineri s'au evidenţiat enorm.

Vom menţiona numele lui Dale (1 m. 51 s. 5); Burrowes (1 m. 57 s. 7) şi acela a lui Curtis Giddings, un tânăr dela Universitatea din New-York, care în prima sa ieşire a reuşit să se claseze excelent în campionatele universitare ale Americei, după Woodruff, cu timpul de 1 m. 52 s. 6.

In Europa vom nota: în Italia, excelentul timp al campionului universitar Belini, 1 m. 52 s. 6, obţinut după Harbig şi Lauzi cu prilejul faimosului record.

Promit deasemenea tinerii Dorascenzi, Federzoli (1 m. 54 s.) şi Colombo (1 m. 55 s.), toţi atleţi de viitor. La Franţa Jacque Leveque a realizat optimul: 1 m. 52 s. 4, învins la Berlin de tinerii germani Brandscheit, Giessen şi Schumaker.

La Monaco, cu prilejul Jocurilor Universitare, Brandscheit a cucerit un loc onorabil după Beetham şi înaintea conaţionalului său Pfammer, acoperind distanţa în 1 m. 54 s. 0, timp ce poate fi ameliorat.

Revelaţia franceză e Hausenne, până acum alergător pe 1.500 m., care de mai multe ori l-a pus la... punct pe Leveque cu 1 m. 52 s. 8.

Dintre nordici trebuiesc citaţi: Bervil Anderson (1 m. 52 s. 2), Nilsson (1 m. 52 s. 9) şi Wennberg (1 m. 53 s. 4) cari domină după retragerea lui Eric Ny, demifondistul suedez. In fine dintre finlandezi se impun Peussa şi Teieleri cari au cedat apoi universitarilor Raikkölainen (1 m. 53 s.), Vallikari (1 m. 54 s. 2) şi Kainula (1 m. 54 s. 7).

In Anglia, Brown a alergat câteva curse de 800 m., fără a forţa, dar cele două speranţe britanice sunt, fără îndoială, Littler şi Moreton; primul a realizat 1 m. 51 s. 2 cu ocazia matchului Germania - Anglia, unde a fost învins cu un piept de Giessen.

El e considerat în Anglia ca unul dintre marii specialişti pentru viitor în această specialitate.

Iată pe scurt cum atletismul european, cucereşte o dominanţă netă în probele de 400 m. şi 800 m., luând americanilor o supremaţie cu care ne obişnuiam a o privi ca pe o proprietate a lor intangibilă.

Astă-seară şedinţă la F.R.A.

Va fi ultima şedinţă înaintea adunării generale de Duminică dimineaţa. Şi de aceea, cât şi pentru importanţa hotărîrilor ce se vor lua, membrii biroului federal sunt rugaţi a nu absenta.

Şedinţa va avea loc, ca de obicei la sediul federaţiei din str. Caragiale 13, la orele 20.

Dela „Victoria"

● Clubul poly-sportiv „Victoria" convoacă pentru azi 5 Martie 1940 orele 19,30 în localul Ligei „Muntenia de atletism" din str. I. L. Caragiale nr. 13, pe toţi membrii săi: fondatori, activi şi jucători.

Pe ordinea de zi fiind chestiuni foarte importante, nu se admit absenţe, fie ele chiar motivate. Sunt insistenţi rugaţi a nu absenta dela această şedinţă niciun jucător dela secţia volley. Se convoacă deasemenea următoarele atlete: Sica Grozoiu, Stella Stoica, Nutzi Grozoiu, Ionica Bădărcea, Zoica Manolescu, Marioara Mihăilescu, Lenuţa Angelescu, Marioara Bruchner, Marioara Bădărcea, Mary Stănciulescu şi noile achiziţii: Nutzi Pascovici şi Elvira Ionescu.

Toţi membrii cari au asupra lor orice echipament al clubului, sunt rugaţi a-l aduce deoarece se face inventarul tuturor echipamentelor, secţiilor.

RUGBY

Tennis Club Român îşi serbează, Sâmbătă 16 cr. jubileul a 40 ani de activitate a secţiei de rugby

Tennis Club Român, unul din cele mai vechi cluburi din România, îşi serbează, Sâmbătă 16 Martie, în cadrul unui întîmceai dansant, jubileul de 40 ani de activitate a secţiei de rugby.

Cealul se va da în saloanele „Crucii Roşii", sub patronajul d-lui ministru Bujor, preşedintele clubului, şi al d-lui Canacostea.

ŞTIRI

● „Victoria" convoacă Joi, 7 crt., ora 4 p. m., pe stadionul sectorului I Galben (Velodrom) din şos. Ştefan cel Mare, pe toţi jucătorii de rugby.

Deasemenea sunt convocaţi pentru aceiaşi oră toţi alergătorii de cross-country.

POPICE

Straja Ţării a numit membrii federaţiei de popice

„Straja Ţării", după ce a aprobat numirea membrilor F. R. F. A. a numit în cursul zilei de 1/III 1940 şi membrii Federaţiei Române de Popice, propusi după regulele de mai sus, astfel:

Prim Vice Presedinte, d. Ing. Nistor Metes.

Secretar Federal, d. Oprea Mosora.

Membrii, d. Vlad Simion, d. Director Maximilian Budac, d. Medic Gavril Pop.

Profesor de Educaţie Fizică, Prof. Teofil Faur.

Celelalte comitete vor fi complectate în măsura în care propunerile se vor conforma dispoziţiilor legale de mai sus.

TIR

Tirul şi munc itorii

Organizaţia Mu nă, secţia sportiv te căile să desvol citorilor pentru de sporturi, dar impun cu o vaste

Dintre ele mai res pentru vrem este tragerea cu a te naţionale acor mare pentru cult sport. Finlanda c trăgătorii prin d ne dă astăzi o do campionat ei de de inamici cu 44 de

In această ordi demn de relevat lexandru Cancela nar la societatea kert din Bucureş parte la antrenam de „Muncă şi Voe tigonul A.N.E.F. celui mai bun tr va fi distribuit concurs, care va cursul lunei Mar

Dăm şi rezultat trenamentul de D tie a. c.

1. D. Leonard G 85%.

2. D. Carcaleţe Siemens-Schucker

3. D. Alterescu Oil) 79%.

4. D. Nicola St slovacă) 78%

5. D. Kaufmann ţia Americană) 7

Profităm de ac a face un apel toate întreprinde reşti de a trimite din salariaţii săi namente, care au Duminică sub con trolul profesorilo şi Voe Bună".

CICLISM

Roţi şi pedale

Dragomir Nicu Metropolei, a al velodromului di halle, pe bicicle tor din categoria re era vopsită ir

Acest fapt l-a Tudose s-o ni Bălan. Comports mir s'ar explica a alergat pe... „C

● *Ulesteanu C* paticul alergăto Dacia, se află b lui militar, unde terventie chirur de grea, dar car deplin. Dorim e lergător grabnic

● Mocionistu noii îşi satisface tar, la Arsena unde are instru torul Ardeleanu.

Sperăm că su ver da posibilit antrenamente, a poată lua parte viitoarele probe s'au comportat onorabil în sezo

● **„Cadetul"** N dorind ca şi a activeze într'un urmat în tot ti antrenament m lar „Home-Trai dispoziţia de că rul său di t M desăvârşit antr Andreescu cât şi deţii" noştri, de unt hotărâţi ca zon să fie la h ţiei, dat fiind f fost promovaţi

Conducătorul părîi Leonida deşi concentrat, se ocupe îndeagătorii săi, cari re totală de ma luni, au început

SPORTURI de IARNA

Cum s'a făcut ski în acest sezon

Este un obiceiu, atât de omenesc, ca după terminarea unui lucru să mai arunci o privire asupra lui şi să-l controlezi dacă a ieşit bine sau poate mai are nevoe de slefuiri sau chiar modificări, încât, fiindcă sezonul se apropie de sfârşit, e nimerit să-i folosim şi în sky.

In acest an activitatea a fost importantă şi s'a manifestăt în mai multe direcţiuni ceeace mă obligă să o prezint în trei capitole:

1. Organizarea skiului.
2. Performanţele din punct de vedere technic.
3. Educaţie şi disciplină.

Deşi sezonul la noi nu s'a încheiat şi se continuă obişnuit până în Mai, în regiunile alpine, dar fiindcă cele mai importante evenimente ale anului au trecut, putem să ne permitem o înfăţişare a înfăptuirilor mai de seamă şi o subliniere a problemelor ce se impun pentru viitor.

ORGANIZAREA OFICIALA A SKIULUI

In acest an s'a simţit nevoia de a pune accentul mai mult pe organizare şi deaceea preocupărilor din trecut li-s'au dat un caracter mai definitiv şi altele noui s'au impus ca necesare.

Federaţia apreciind că skiul se practică la noi de destulă vreme, că material omenesc avem foarte bun şi regiunile noastre de munte sunt ideale pentru practicarea skiului, a ajuns la convingerea că skiul nu este destul de înaintat. Cauza nivelului mai scăzut a fost găsită în lipsa unei organizări corespunzătoare şi în lipsa mijloacelor de îndrumare mai inoi toare.

Primul pas pe care l-a făcut a fost organizarea unui învăţământ sprijinit pe-o metodă serioasă şi unitară care să se impună printr'un corp de instructori bine pregătiţi.

Prin cursul de instructori dela Dihamul s'a încercat realizarea acestui deziderat. Poate succesul n'a fost la înălţimea eforturilor şi atenţiei acordate acestui curs. Dar vina o găsim în primul rând în valoarea scăzută a elementelor ce s'au prezentat. Astfel de cursuri trebuesc, de astăzi înainte, organizate cât mai des şi cât mai sever. Skiul se învaţă şi progresul lui depinde de felul cum se învaţă şi se acordează între ele diferitele mişcări care formează technica skiului.

Pentru ca astfel de cursuri să dea mai multe roade în viitor poate că e bine să se ţină cont de următoarele observaţii:

1. La curs să se primească elemente prin examen de admitere.

2. Durata cursului trebue să fie cel puţin 2 săptămâni.

3. Metoda folosită în acest an mai trebue revăzută de o comisie cunoscătoare a metodelor curente, înainte de a fi se da o formă definitivă.

4. Publicarea unui nou regulament care să fixeze normele după care se alcătuieşte comisia de examinare şi examinarea însăşi.

In ceeace priveşte organizarea unui corp de instructori, ales trebuesc stabilite norme de clasificare mai precise. Dacă se recunosc câteva lipsuri în această încercare, ca în orice început, noi trebue să aprecem ideea, care s'a impus ca o realitate necesară.

Tot la capitolul organizare vreau să amintesc un lucru de seamă realizat tot de federaţia de specialitate. Este vorba de Almanahul pe 1940 care prin felul cum a fost editat şi prin conţinutul substanţial, ţine primul loc în publicaţiile de specialitate pe acest an.

In acest an federaţia a procedat şi la o descentralizare creând şapte regiuni de ski, organizate după regimurile următoare şi după centrele mai importante de ski.

Activitatea regiunilor în acest an a fost poate cam timidă din cauză că nu au înţeles îndeajuns independenţa care li s'a acordat. Ele trebue să se admi... nistreze şi să se conducă singure sprijinite numai spiritual de federaţie.

In ceeace priveşte organizarea concursurilor se poate spune că peste tot au fost mari lipsuri. Nu vreau să intru în amănunte căci ar trebui să fac un capitol special nu tocmai măgulitor pentru vechimea skiului nostru.

Se explică totuş prin atenţia deosebită pe care federaţia a acordat-o unor preocupări mult mai importante şi desigur că în anul viitor şi această problemă îşi va găsi rezolvarea. Pot spune că atâta vreme cât nu vom avea arbitri oficiali bine pregătiţi prin cursuri serioase nu vom putea asigura cursurilor o bună organizare.

Prof. ION COJA

Buletin meteorologic sportiv

Oficiul naţional de turism, serviciul circulaţiei turistăce, comunică următorul buletin meteorologic sportiv, după datele zilei de 4 Martie 1940:

BUŞTENI: Grosimea zăpezii 35 cm., azi la ora 9 ningea. Temperatura —4°. Zăpadă prăfuită, favorabilă pentru sky, nefavorabilă ascensiunii. Vizibilitatea 4 km.

CASA BABELE *(Buşteni)*: Zăpadă peste 1 metru. Azi la ora 9 ningea. Temperatura —10°. Zăpadă prăfuită, favorabilă pentru sky, nefavorabilă ascensiunii. Vizibilitatea 2 km.

PREDEAL: Grosimea zăpezii 42 cm., azi la ora 9 ningea. Temperatura —10°. Zăpadă prăfuită, favorabilă pentru sky, nefavorabilă ascensiunii. Vizibilitatea 500 m.

SINAIA *(Cota 1400)*: Grosimea zăpezii 42 cm., cerul complet acoperit. Temperatura —7°. Zăpadă prăfuită, favorabilă pentru sky şi ascensiunii. Vizibilitatea 500 m.

STANA DE VALE *(Hotel Excelsior)*: Grosimea zăpezii 78 cm., azi la ora 11,10 ningea. Temperatura —15°. Zăpadă prăfuită, favorabilă pentru sky şi ascensiunii. Vizibilitatea 2 km.

Adunarea generală ordinară a F. R. H. G.

In ziua de 17 Martie 1940 a. c. ora 11 a. m., în localul U.F.S.R.-ului din Bucureşti, str. Caragiale nr. 13, va avea loc adunarea generală ordinară a F. R. H. G., având următoarea

ORDINE DE ZI:

a) Cuvânt de deschidere;

b) Citirea procesului verbal al adunării generale din 4 Iunie 1940;

c) Raportul Comitetului Federal asupra activităţii pe anul -939—1940;

d) Bilanţul şi contul de Profit şi Pierdere a anului 1939—1940;

e) Raportul Comisiunii Cenzorilor;

f) Discutarea rapoartelor de mai sus şi descărcarea Comitetului, de gestiune;

g) Discutarea proiectului de buget pentru anul viitor, prezentat de Comitetul Federal;

h) Ratificarea afilierilor provizorii, radierilor şi excluderilor pronunţate de Comitetul Federal;

i) Fixarea taxelor de inscriere, a cotizaţiilor şi ratificarea taxelor hotărîte de Comitetul Federal;

k) Alegerea a 5 membri din Comitet conform statutelor gestiunii Federaţiei;

l) Diverse.

Dacă la ora 11 a. m. nu se întruneşte majoritatea cerută de art. 61 din statute, adunarea generală ordinară se amână pentru aceiaşi zi la ora 12 a. m., când se va ţine cu orice număr de membri.

La această adunare generală ordinară nu pot lua parte decât asociaţiile în regulă cu toate obligaţiile faţă de F. R. H. G.

Se atrage în special atenţia că delegaţii asociaţiilor trebuie să aibă procuri care vor purta semnăturile preşedintelui şi a secretarului, precum şi sigiliul asociaţiei.

Procurile trebuie depuse înainte de deschiderea adunării generale, pentru a fi verificate de o comisiune ad hoc.

Orice contestaţie în legătură cu validitatea procurilor se va depune deasemeni înainte de deschiderea adunării generale pentru a fi cercetate de comisiunea de verificare.

Delegaţii asociaţiilor vor putea reprezenta şi alte asociaţii, însă numai din cuprinsul aceleiaşi regiuni şi fără a depăşi un număr de cel mult 3 (trei) voturi.

*

Inaintea adunării generale ordinare, în aceiaşi zi la ora 9 a. m. va avea loc o adunare generală extraordinară, având la ordinea de zi, modificarea statutului F. R. H. G.

VOLLEY BASKET-BALL

Programul etapei a XVI-a

Ora 8: Caraiman-Aurora O. C. B., basket băeţi, amical, arb. Lascarov Moldovanu, asistenţi: Cârlig şi Ionescu.

Ora 8,45: Stadiul Român-Monitorul Oficial, volley incepători. Arb. Cârlig Romulus.

Ora 9,15: Fortuna, 1940-Tirul volley incepători, arb. Avachian.

Ora 9,45: Sp. Studentesc-Radu Vodă, volley fete amical, arb. Cezar Iosif.

Ora 10,15: Sp. Studentesc-Tirul, basket băeţi, cupa Molnar, arb. Lascarov Moldovan, asistenţi Tipărescu Al. şi Verhoeren.

Ora 11,15: Av. Sportiv-Venus, volley băeţi cupa „Avântul Sportiv", arb. C. Riegler.

Ora 12: Bonaparte-Aurora O. C. B. volley băeţi cupa „Avântul Sportiv", arb. F. Marinescu.

Ora 12,30: Caraiman-Viforul Dacia, basket femenin, cupa Th. Plopşoreanu, arb. Epuran Gh. asistenţi Cârâc şi O. Gadidov.

Ora 12,30: Bonaparte-Hai Hai volley fete, amical, arb. Epuran Gh.

Ora 15: A.S.C.J.-Cometa, volley, incepători, arb. Milosevici M.

Ora 15,30: Victoria-A.S.F.B.V. volley incepători, arb. Platon Gh.

Ora 16: Sp. Studentesc-Telefon Club, volley incepători, arb. Kestanian N.

Ora 16,30: Săgeata-Caraiman, volley incepători, arb. Begleriou D.

Ora 17: Sp. Studentesc - Macaby, volley băeţi cupa Av. Sportiv, arb. N. Alexandrescu.

Ora 17,45: Bonaparte-Aurora, basket femenin, cupa Th. Plopşoreanu, arb. Iatropol.

Ora 18.15: Bonaparte-C.F.R., basket, amical arb. C. Riegler.

Ora 19,15: Venus-Sp. Studentesc II, basket cupa N. şi E. Grozăvescu, arb. D. Iatropol.

NAUTICE

Adunarea generală a clubului „Istrul" sub preşedinţia d-lui St. Dumitrescu, căpitanul portului Brăila - a luat hotăriri importante pentru sportul nautic

Adunarea generală a clubului nautic „Istrul" — care urma să aibe loc acum două săptămâni — s'a ţinut zilele trecute în localul căpităniei portului Brăila.

Şedinţa a fost prezidată de d. Ştefan Dumitrescu — căpitanul portului şi neobositul conducător al clubului — asistat de d-nii Andrei Zamfirescu, vice-preşedinte; Niţă Antoniu, casier şi I. Auneanu, N. Baciu, N. Baldovinescu, Jt. D. Ciudiu, Costa Neculai Socrate, E. Căpreanu, Gh. Comen, Gh. Dobreanu, Gh. Grosu, Eugen Gruia, Jean Inglesis, Iorgu Donescu, N. Lache, P. Manolescu, Murga Năstase, Macris C. Panait, Marinescu Cristian, Marinescu Octavian, Nicolau Cristache, Gh. Şerban, Savin Gh, Stan Dumitru, Tubucean C-tin, Denis Valianatos, etc, etc.

Deschizând discuţiile la ordinea de zi, d. Ştefan Dumitrescu a arătat în puţine cuvinte rodnica activitate desfăşurată de clubul „Istrul" pe tărâmul nautic, subliniind reuşita serbărilor şi a cafavanelor, ce-au atras nepreţuite laude şi din partea federaţiei.

S'a aprobat apoi bogata dare de seamă a activităţii grupării dela înfiinţare, ştergerea unor membrii în urmă cu plata cotizaţiilor şi situaţia casei.

Adunarea a luat act cu regret de demisia d-lui Zamfirescu d n calitatea de vice-preşedinte.

S'a discutat după aceia interesantele proiecte ale d-lui contra amiral N. Păiş — preşedintele F. R. S. N. — şi anume posibilitea organizării concursurilor naţionale la Brăila şi constituirea unei case de adăpost, cari au fost însuşite de ceî prezenţi.

S'a mai hotărît procurarea de material flotant pentru manifestaţiunile din anul acesta şi s'a procedat la alegerea noului membri, d-nii N. Lache ca vicepreşedinte, ing. Melas în comitetul de direcţie şi Manole Vlahu ca cenzor.

Deciziile luate în adunarea generală arată elocvent felul în care lucrează „Istrul" şi grija clubului de sub conducerea d-lor St. Dumitrescu şi N. Antoniu pentru propăşirea sporturilor nautice în regiunea noastră.

PING-PONG

Pentru 24 Martie

A fost perfectat matchul inter-ţări Germania-România

Matchul de actualitate Germania-România a fost definitiv perfectat pentru data de 20 Martie.

Incă din timpul campionatului internaţional se duceau tratative pentru un match femenin inter ţări Germania-România.

Jucătoarele germane neputând face deplasarea s'a renunţat pentru moment la acest match dar tratativele reluate după câtva timp au dat rezultatul dorit.

F. R. T. M. a scris la Berlin şi a primit confirmarea asa că matchul a fost definitiv fixat pentru data de 20 Martie.

Locul unde se va disputa acest match nu este fixat, F. R. T. M. având să aleagă între Liedertafel sau Roxy.

Se va juca după sistemul Davis Cup.

După toate probabilităţile vor juca următoarele echipe:

ROMANIA: d-rele Angelica Adelţsein şi Sati Kolozvary.

GERMANIA d-rele Trude Pritzi şi Hilde Bussmann.

După cum se vede Germania va fi reprezentată de echipa care a câştigat campionatul mondial la Cairo.

Ambele jucătoare sunt mari techniciene şi vechi jucătoare care au reprezentat ţara în multe întâlniri.

D-ra TRUDE PRITZI a fost campioană mondială în neumărate rânduri şi posedă un joc care va face deliciul spectatorilor.

Cum se va comporta în faţa acestui redutabil adversar echipa Românei?

O înfrângere pare a fi probabilă având în vedere calitatea caspeţilor dar o victorie nu pare a fi imposibilă.

Totul e în funcţie de comportarea d-rei Kolozvary căci d-ra Adelţsein poate smulge „chiar" două puncte.

Matchul se anunţă sub cele mai frumoase auspicii şi e certă că vom asista la o luptă dârză în care o surpriză nu este exclusă.

Vom ţine pe cititori în curent cu mersul evenimentelor.

AVIATIE

Gestul patriotic al unui sburător

La ghişeul special al Băncii Naţionale a României s'a înregistrat o importantă subscripţie personală la bonurile de înzestrare a armatei, făcută de Principele George Valentin Bibescu. Suma subscrisă e de trei milioane lei, desigur una din cele mai importante contribuţii aduse pe această cale de un particular la opera de apărare naţională.

Ea reprezintă în aceste împrejurări o frumoasă pildă patriotică ce caracterizează pe subscriitor. Printre primii sburători ai lumii — în epoca eroică a aviaţiei — datorită străluciteî sale personalităţi, Principele G. V. Bibescu a fost ales de 9 ori consecutiv preşedinte al F. A. I., cel mai înalt for aeronautic internaţional.

Intâiul organizator de şcoală aeronautică română acum aproape 30 de ani, primul comandant de escadrilă aviatică a armatei române peste ţară inamică în 1913 — azi, Principele Bibescu, preşedinte al Federaţiei Aeronautice Internaţionale şi prim vice-preşedinte al Federaţiei Aeronautice Regale a României, se situiază din nou printre întâii pilduitori în vremuri de sacrificiu pentru buna apărare a patrimoniului naţional.

Gestul său vorbeşte dela sine.

PAGINA HIPISMULUI

Un gest mai presus de orice laudă

Herghelia Regală Scroviștea încurajează crescătoria națională

Tarif redus pentru crescătorii indigeni și gratuitate pentru herghelille statului

D. Ministru al Casei Regale, urmând înalta dorință a M. S. Regelui, de a sprijini cât mai mult îmbunătățirea rasei cailor în țară, a aprobat ca în primăvara aceasta armăsarii herghelei Regale Scroviște să fie dați la monte publice cu următorul tarif:

Firdaussi cu 100.000 lei pentru iepe venite din străinătate și cu 60.000 lei pentru iepele ce aparțin herghelilor și crescătorilor din țară, consacrate în cursele clasice sau produselor acestor iepe.

Favara cu 12.000 lei.

Arkina cu 6.000 lei.

Deasemeni s'au aprobat monte gratuite pentru herghelille de stat și a Domeniului Coroanei, după cum se arată mai jos.

Pentru herghelia Ministerului de Agricultură și Domenii: 2 monte la Firdaussi și 2 monte la Favara cu obligațiunea ca produșii să fie întrebuințați exclusiv numai în pepiniere pentru herghelie, fără a putea fi înstrăinați sub nici o formă.

Pentru herghelia Domeniului Coroanei Segarcea: 6 monte la Favara și 4 la Arkina. Eeventual dacă această herghelie ar avea o iapă de clasă excepțională s'ar putea da în mod gratuit o montă la Firdaussi cu aceleași obligațiuni ca mai sus.

*

Această lăudabilă hotărîre pornită dela Cel mai mare Sprijinitor al sportului românesc, desigur că va avea rezultate din cele mai fericite în ceeace privește ameliorarea rasei pur sângelui.

Mereu atent și binevoitor față de necesitățile poporului românesc a întins binefăcătoarea Sa oblăduire de mult asupra unei importante ramuri a apărării și economiei naționale, creșterea calului de pur sânge.

Fericita măsură este indiscutabil că va da maxime rezultate.

*

Importana decizie a fost adusă la cunoștința Jockey Clubului, forul conducător al curselor de galop.

Mâine, la Băneasa-Trap

Petruș, Gruia, Pock, Dorka, Havana, în premiul Bandi

Reuniunea, care se va disputa mâine, cuprinde câteva alergări cu cai de reală valoare. In acest sens este concludent să menționăm prezența pe program a următorilor : Gruia, Petruș, Ben Hur, Havana, Dorka, Nation, Katy Caid, Pock, Pleava, Natașa, Rota, Gaby M., Joly.

In fruntea celor nouă alergări stă premiul Bandi, care deși redus la 6 concurenți, promite totuș o frumoasă luptă. Acest fapt se datorește valorii cailor și în doilea rând condițiilor alergării. Prin jocul distanțelor atribue șansă tuturor concurenților. Intrecerea dintre Petruș, Gruia, Dorka, Havana și Pock se anunță drept cea mai spectaculoasă a zilei.

In premiul Capitol au rămas angajați 22 concurenți și probabil că pe teren va alinia cel mai numeros lot.

Dintre concurenți reținem pe Joly, Extra, Gaby M., Talaz, Rota, Natașa, Nation, Pleava și Ben Hur.

In premiul Copal semnalăm câțiva buni trei ani ca : Avion, Fugar, Vata, Voinicu, Câmp, Garofița, A 1 și Dulcinea, alături de modești cai de patru ani dintre cari doar Rozina, Pușa, Bănuța și Nicevo ar putea figura.

Dintre celelalte alergări o mențiune pentru premiile Banrica, Brokat și Bien Aimée

CONCURENȚII PROBABILI

Premiul BARCELONA
Handicap — 13.000 lei

Tais	2100	Pavlic
Pan Worthy	2100	Borisiac
Makrele	2120	Grünwald
Harry Boy	2140	Ghinea
Răsura	2140	Gaidaev
Sultan II	2160	0

Premiul CAMPIA TURZII
Condiție — 13.000 lei

Caraula	1600	Dobrescu
Wanda	1600	Fischer
Darling W	1600	Corol
Nineta	1600	Crotenco
Vardar	1600	Pavlic
Sever	1640	Raymer
Mișu	1640	Brânzea
Frant	1680	0
Chiabur	1680	0
Baba Dochița	1720	Ghinea
Veturia	1740	A-sky

Premiul BANDI
Condiție — 18.000 lei

Petruș	2120	Borisiac
Gruia	2140	V. A-sky
Katy Caid	2140	0
Pock	2140	Gaidaev
Havana	2160	?
Dorka	2160	Grünwald

Premiul COJOCNA
Condiție — 13.000 lei

Dracu	2120	Teofil
Uraca	2120	Zabelin
Dreapta	2120	Raymer
Miorița	2120	Pavlic
Sulfina	2120	V. A-sky
Union	2120	Dobrescu
Șoimu	2140	0
Nocica	2140	0
Năluca	2140	Tassopol
Zanoza	2140	Thal
Ulm	2160	Vorcnin
Pr. Axtell	2200	Corol
Pușa	2220	Borisiac
Musculița	2280	0

Premiul BIEN AIMEE
Handicap — 15.000 lei

Leu	1700	Marcenco
Geisha	1700	Pavlic
Zvon	1700	0
Eggy	1720	Drăgotescu
Handicap	1720	0
Ciclop	1720	Szabo
Sonia Worthy	1720	Corol
Kamaa	1720	0
Giuditta	1740	T. Marcu
Champion	1760	Ghinea
Prokator	1780	Grünwald
Kanada	1800	Gaidaev

Premiul COPAL
Handicap — 13.000 lei

Cimbric	1700	0
Nocica	1700	0
Cartuș	1700	Crotenco
Vatel	1700	0
A. 1	1700	Fischer
Domnia	1700	D. Botea
Dreapta	1700	0
Dulcinea	1700	Thal
Garofița	1700	Dobrescu
Ikar	1700	Borisiac
Uria	1700	Zabelin
Victoria	1700	Corol
Baba Dochița	1700	0
Câmp	1700	Szabo
Miorița	1700	0
Bănuța	1720	T. Marcu
Voinicu	1720	Podoleacov
Nicevo	1740	Cercasov
Fugar	1740	V. A-sky
Speranța	1760	Iurca
Musculița	1760	0
Avion	1780	Pavlic
Rozina	1780	0
Pușa	1780	0

Premiul BROKAT
Performanță — 13.000 lei

Print Worthy	1720	Crotenco
Avion	1740	0
Giovinezza II	1740	Podoleacov
Miriștea	1760	Szabo
Tais	1760	Pavlic
Taina	1780	T. Marcu
Eol	1780	Dobrescu
Diadia Lul	1780	0
Paj Axtell	1780	Corol
Sultan II	1800	Litvinuc
Spic	1820	0

Premiul BANRICA
Condiție — 13.000 lei

Pădureț II	2160	0
Taina	2180	0
Tufănica	2180	Gaidaev
Harry Boy	2180	0
Livada	2180	Toderaș
Benito H. P.	2200	Fischer
Dolly Worthy	2200	Crotenco
Giuditta	2200	0
Pinkerton	2200	0
Kamaa	2200	Grünwald
Ostaș	2200	Pavlic
Bruma II	2260	D. Botea

Premiul CAPITOL
Record — 15.000 lei

Joly	1700	Gaidaev
Durdulia	1720	Corol
Beț iv	1720	Szabo
Geisha	1720	0
Sultana	1720	Zabelin
Eggy	1740	0
Handicap	1740	Borisiac
Sonia Worthy	1740	0
Sonora	1740	0
Voința	1740	Iurca
Aluniș	1740	Fischer
Extra	1740	0
Spic	1740	Ghinea
Natașa	1760	Cercasov
Gaby M.	1760	Crotenco
Talaz	1760	D-trescu
Bruua II	1760	0
Rota	1760	Raymer
Nation	1780	0
Blondella	1780	T. Marcu
Pleava	1780	Dobrescu
Ben Hur	1780	0

Cotele în marile handicapuri engleze

In ziua de 3 Aprilie se dispută marele handicap LINCOLNSHIRE, a cărui distanță este de 1600 metri.

Bursa cotelor are următorul aspect :

9:1. Quartier Maitre.
100:9. Wonersh.
12:1. Titan.
100:8. Boomps A. Dary.
100:7. Aldine, Golden, Sovereign, Sonthport, Ticca Gari.
100:6. Hut Bun II, Rosetown, Spliced.
20:1. Time Step, Davy Dolittle, Uncle Archie.

GRAND NATIONAL

La 5 Aprilie este sorocită cea mai mare alergare de obstacole din lume, Grand National, al cărui parcurs măsoară 7250 metri.

In această alergare, bookmakerii englezi oferă următoarele cote :

13:1. Symaethis.
100:6. Airgead Sios, Kilstar, Sterling Duke, Royal Danieli.
18:1. The Professor II, Le Sygne.
20:1. Royal Mail, Workman, Black Harok, Dominick's Cross, Mac Moffat, Old Pal.
25:1. Rockquilla, Venturesome Knight.
33:1. Red Prince.

Informații

• OGLINDA a născut o iapă din Birmah, la herghelia Măgureni, proprietatea d-lui B. Catargi.

• *IN CAZUL când timpul se va menține favorabil, pista dela Băneasa va putea deveni practicabilă pentru lucrul cailor chiar în cursul prezentei săptămâni.*

Vor putea începe canterele și pregătirea ar decurge în mod normal, în vederea primelor reuniuni dela Băneasa.

• GEANA, BILA și MIRCIOAIA, proprietatea d-lui Petrescu, au reintrat în antrenament la Mac Intyre. Ele au iernat la herghelia Târgșor.

• ARÔSA a reintrat în antrenament la Deinbeck. Pensionara d-lui dr. Dumitraș a iernat deasemeni la Târgșor.

• AZI se publică la secretariatul Societății hipice române de trap, distanțele în alergările de Sâmbătă 9 și Duminică 10 Martie, dela Băneasa-Trap.

Protagoniștii Derbyului după vacanța de iarnă

Inaugurarea meetingului de galop se apropie.

Mai puțin de o lună ne desparte de premiera Jockey Clubului.

Găsim că este interesant să furnizăm o serie de date referitoare la felul cum au iernat pur sângii noștri.

In primul rând desigur ne gândim la viitorul efectivului cavalin, la trei ani și anume la protagoniștii acestei generații, adică la derbyști.

In privința acestora suntem în măsură să furnizăm o serie de prețioase amănunte.

IORTOMAN, ACELAȘ ELEMENT DE VALOARE

Evident, în primul rând ne vom ocupa de Iortoman, campionul dela doi ani al generației indigene.

Excelentul pensionar al lui Romanes a iernat bine. N'a crescut. Și accentuat însă vizibil punctele de forță. Pieptul i s'a lărgit considerabil iar crupa i s'a desvoltat mult.

Condiția fizică este ireproșabilă. Sigur este deci că va juca același rol de seamă în întrecerile de seamă ale turfului nostru.

ARGINTIU, UN ATLET

Un cal de trei ani care promite foarte mult este Argintiu. Roibul a devenit un veritabil atlet, un model de frumusețe cavalină. Este unul din cei mai frumoși cai ai turfului.

Pentru viitoarea lui carieră, nu se impune decât o singură rezervă : aptitudinea pentru distanță. In toamna anului trecut s'a comportat ca un cal de viteză.

Nu înseamnă însă că este sigur flyer.

Dela doi ani la trei, în aptitudinile unui cal intervin serioase transformări.

Oricum ar fi, Argintiu rămâne un exponent de seamă al generației tinere

RUSH A FOST BOLNAV

Rush, care în toamnă a reușit merituoase comportări, a fost serios bolnav. Actualmente s'a refăcut complet. fost însă gravă. Indiscutabil, aproape sigur chiar că se va proape sigur chiar că se va resimți. Deaceia, pregătirea lui va întâmpina serioase dificultăți.

LILIAC II

Liliac II a iernat excelent. A crescut armonios și impresionează prin perfecția liniilor. Oasele moarte dela picioare sunt mai puțin pronunțate.

O probă ca Derbyul necesită însă un sever antrenament. Rămâne de văzut dacă va putea reuși unei asemenea pregătiri.

S. O. S.

S. O. S. a rămas calul din anul tercut. Strâmt la piept și n'a crescut. Același cal de viteză care va fi handicapat pe distanțele lungi ale probelor importante.

BRELAN, SUSCEPTIBIL DE PROGRES

La capitolul revelațiilor, se cuvine să menționăm pe Brelan. Armăsarul d-lui Catargi are un foarte plăcut aspect. Cum posedă un interesant pedigreu, n'ar fi exclus să fie mult mai bun decât în anul trecut.

BILITIS

Dintre piele române, singura care a vădit aptitudini pentru distanță este Bilitis. A progresat în timpul iernei.

Anul trecut a înregistrat valori bune.

Totuș misiunea iepelor este foarte dificilă în probele importante, cum este Derbyul.

Pentru a reuși o iapă într'o asemenea cursă, trebue să fie excepțională

HIPISM

Dela plecare la sosire

In formă: Szeged, Joly, Şoim, Gruia şi Gondolat II
De urmărit: Katy Caid, Dreapta, Domnia, Uria şi Livada

ŞOIMU a arătat valoare bună, câştigând cu manifestă uşurinţă. Fiul lui Stejar a mers corect, fapt care ne face să credem că va deveni un element util.

SULFINA părea o bună afacere în această alergare. Ultima dată se arătase capabilă de radicale transformări. A dat însă peste un adversar în mai mare progres.

URACA s'a plasat a treia, fără să atingă valoarea ei maximă.

DRACU s'a comportat mulţumitor pentru posibilităţile lui. Cum întâlneşte situaţii uşoare s'ar putea să câştige şi el.

ULM suporta un handicap greu pe terenul moale de Duminică.

SPERANŢA nu deţine valoarea maximă.

PRINCESSE AXTELL a dat patru galopuri. Fără aceste greşeli ar fi terminat mai aproape.

MIRIŞTEA mai are de profitat în condiţie.

BENITO H. P. a câştigat datorită greşelilor comise de adversari.

Surul a marcat totuşi o valoare bună, dacă ţinem seama că se găsea pe un parcus lung pentru aptitudinile lui.

CATINCA nu putea face mai mult, dacă ţinem seamă de starea terenului.

NATION, fără cele patru galopuri, nu ar fi pierdut întrucât beneficiază de o excelentă condiţie.

IEROŞCA II şi-a ieşit din condiţie, mergând neregulat pe a doua parte a parcursului.

JOLY a rămas acelaş mare campioană dela doi ani. A câştigat cu uşurinţă, deşi dădea adversarilor săi până la 80 metri.

CAMP a fost singurul care a opus oare care rezistenţă pensionarei grajdului Sterea. In campanii mai modeste va câştiga la prima ieşire.

VOINICU a rămas la apreciabilă distanţă. Avea o situaţie grea în alergare.

VICTOR, pentru reintrare, a concurat remarcabil. Merită să fie urmărit.

FUGAR ar fi sfârşit mai aproape, fără galopurile date, în nici un caz însă nu ar fi putut primejdui cu ceva victoria iepei Joly.

SZEGED a arătat, atât în eliminatorie, cât şi în finală, o perfectă condiţie, înscriind o performanţă în totală contradicţie cu cea precedentă în care a fost învins de Pock, care îi dădea 20 metri. O diferenţă prea mare de valori pentru a-i putea găsi vreo explicaţie.

GRUIA, deşi reintră, a marcat totuşi o bună valoare. In curând va ajunge la plafonul posibilităţilor lui.

HANNIBAL II avea o situaţie grea, fiind obligat să dea metri unor cai de aceiaş valoare cu el. S'a apărat totuşi onorabil.

SAM WORTHY nu putea face mai mult, mai ales că Sâmbătă fusese supus la un mare efort.

KUNDRY se resimte de lipsa lucrului. S'a arătat cu mult sub valoarea ei reală.

GONDOLAT II a câştigat cu mare uşurinţă, deşi dădea mari avantagii. Se menţine în excelentă formă.

KATY CAID a mers în a doua repriză neaşteptat de bine, reuşind să dispună de Havana şi Antrag.

HAVANA a găsit distanţa scurtă fiind în plus desavantajată şi de starea terenului.

ANTRAG nu şi-a făcut cursa. Armăsarul din Colonel Bosworth pare că suferă de ceva.

BANDIT II a reputat o preţioasă victorie. A impresionat puternicul finish pe care l-a avut fiul lui H. P.

MAKRELE, cu un galop mai puţin, nu ar fi pierdut victoria. Pensionara lui Grünwald pare în formă.

PAN WORTHY a condus plutonul până în penultimul ocol. Un lung galop i-a compromis însă în mod iremediabil şansa.

RĂSURA, fără galopurile date, ar fi fost periculoasă.

LIN se împacă de minune cu Voronin, în mâinile căruia a făcut două alergări bune. Fiul lui Jeles s'a întrebuinţat cu multă docilitate.

DREAPTA se păstrează într'o frumoasă condiţie care îi va permite să câştige în curând.

VICTORIA a înscris valoarea ei reală.

DOMNIA a fost o adevărată relevaţie conducând plutonul până aproape de sosire, unde a galopat. Trebue urmărită în viitoarele-i ieşiri publice.

IKAR nu evadează dintre mediocrităţi. Este un cal condamnat de conformaţie. In afară de aceasta este şi extrem de neregulat.

KIRASA a rămas aceiaşi mare mediocritate ca până acum. Ar fi mai utilă în altă parte decât pe câmpul de curse.

FRANŢ era desavantajat de lipsa de lucru şi de faptul că era mai tânăr decât ceilalţi concurenţi. In acest timp diferenţa de vârstă este totdeauna foarte sensibilă.

VOEVOD şi CIUBUC, dând câte trei galopuri, au rămas ultimii.

URIA dacă nu ar fi pierdut la plecare, ar fi contat efectiv.

DOLLY WORTHY a făcut o alergare remarcabilă. A răspuns cu mult curaj pe linia dreaptă.

TUFANICA lăsase impresia că nu va pierde. A avut însă nenorocul să întâlnească o adversară mai bine ca oricând.

LIVDA a făcut cea mai bună alergare din ultimul timp.

LUGOJ a sărit de trei ori, pierzând teren preţios. A mers destul de bine.

BRUMA II nu este la punct cu antrenamentul.

SULTANA din nou distanţată pentru galopuri repetate.

BOX

Pe marginea disputării titlului naţional la „pană"

PLOEŞTI, 4. — S'a terminat şi cu povestea titlului naţional de box, la categoria „pană".

S'a scris atât de mult în jurul acestuia şi s'au făcut atâtea sforţări spre a fi pus în picioare, încât nimeni nu mai credea că se va putea organiza vreodată matchul, care să desemneze pe noul purtător al eşarfei naţionale.

Considerentele cari au stat în calea organizării campionatului, au fost făcute cunoscute cititorilor noştri, şi nu ar mai avea nici un sens să mai revenim asupra lor. Vom căuta însă să facem câteva considerente asupra galei de Duminică, în cadrul căreia Gheorghe Popescu, şi-a păstrat titlul, dovedindu-se un demn deţinător şi în mâinele căruia credem, se află bine păstrat, pentru multă vreme, fiindcă nu vedem cine ar putea să i-l ia mulţi ani de acum încolo, dacă singurul care putea face acest lucru — Iordănescu n'a reuşit.

S'a dovedit, după gala de ieri, că „arta nobilă" este în regres, în ce priveşte priza ei în massa spectatorilor, faţă de ani în urmă — în ciuda faptului, că, campionatele naţionale au reuşit să evidenţieze câteva talentate elemente.

Deşi gala s'a bucurat de un desăvârşit succes moral, organizaţia fiind ireproşabilă, nelipsind nici cadrul, fiindcă manifestaţia s'a consumat în impozanta sală de gimnastică, a stadionului municipal, care, dacă s'ar găsi în Bucureşti, ar rezolva activitatea pugilistică iarna, din punct de vedere material, a fost complect deficitară, aşa cum noi am scris la timp în diversele noastre reportagii, privind cauzele cari stau la baza neangajării campionatului.

Da. Nimeni nu putea avea curajul, înţelegem organizatori de meserie, să riste în actualele împrejurări să pună în picioare matchul. Deaceia şi atâtea tergiversări.

S'a găsit însă un entuziast, simpatizant al lui Gheorghe, d. Titi Ivăncianu, care a subscris toată suma necesară organizării galei, şi care a avut satisfacţia în schimb să acorde o eclatantă victorie protejatului său.

Şi când ne gândim că Gheorghe Popescu şi-a apărat titlul în mod cu totul gratuit, ne imaginăm ce deficit s'ar fi înregistrat, dacă cerea şi el o bursă. Popescu, însă, numai spre a-şi păstra ti-

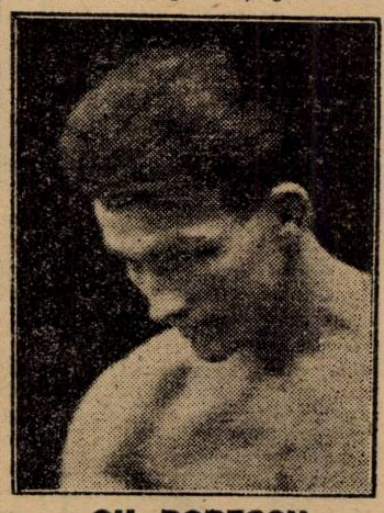

GH. POPESCU

tlul, a făcut toate diligentele, mergând până acolo, ca riscându-şi „coroana" nici măcar meterialiceşte să nu fie recompensat, spre deosebire de Iordănescu, care a ştiut să speculeze cinstea de a fi challengerul aceluia, care nu înţelege din box să-şi facă o profesiune. Se ştie, el este astăzi funcţionar în birourile gării Ploeşti-Văleni, în plus se ocupă şi cu predarea la diverşi elevi, a educaţiei fizice la care mai trebuie de adăugat şi salariul minim de altfel, ce-l primeşte, în calitatea lui de maestru al sălii „Prahova box club".

Era, dealtfel şi normal să nu facă dificultăţi, fiindcă păstrându-şi titlul, poate acum accepta angajamentele din America, mirajul care l-a făcut să renunţe la toate avantajele, cari i le putea da faptul de a-şi disputa invidiatul său sceptru.

Acum, Popescu se reîntoarce pe zonă, la datorie, fiindcă concediul i-a expirat.

Se reîntoarece aureolat de o victorie strălucită, justificând faţă de superiorii săi d-nii: colonel Ciupercescu şi maior Oprescu, care i-au înlesnit prin concediul acordat, să-şi păstreze titlul.

Deaceia d-nii: colonel Ciupercescu, maior Oprescu, Titi Ivăncianu, alături de d-nii: ing. Nic. Ivăncianu şi ing. Ioan Z. Gheorghe, toţi, entuziaşti sportivi şi mari animatori, sunt autorii morali ai acestei frumoase victorii, ale cărei repercusiuni se resfrâng asupra sportului prahovean.

Matchurile de amatori ne-au demonstrat un lucru important şi anume: dacă ploeştenii nu s'au prezentat în condiţiuni optime, explicaţia trebuind a fi căutată în lipsa îndelungată a maestrului Popescu, concentrat, care nu s'a putut ocupa de elevii săi, sala fiind închisă în lipsa sa, în schimb ne-au surprins bucureştenii, cari ne-au decepţionat, mulţi din ei fiind participanţi la campionatele naţionale.

Dacă rezultatul este 10—4 pentru bucureşteni, vină au acei cari nu au aranjat mai echitaoil adversarii, păstrând greutatea normală a categoriilor.

Exemplu plastic fiind matchul Matu — Sipciu. Ultimul, la primul joc public şi complet lipsit de noţiunile elementare ale boxului, l-a forţat pe ploeştean să abandoneze, pentrucă avea 10 kgr. mai mult. Matu este un boxeur versat şi rutinat cu numeroase victorii la activ şi totuşi a trebuit să renunţe.

Revenind la matchul zilei, nici acesta nu prea a fost la înălţime, lăsând de dorit.

D. Iordănescu a fost o jucărie în mâinile lui Popescu şi-l remarcăm numai pentru străduinţa ce şi-a dat-o, de a rezista cât mai mult posibil, atunci când a văzut că totul este pierdut. S'a prezentat cu totul de nerecunoscut faţă de matchul care i-a adus cu 2 ani în urmă un verdict de egalitate.

Oricum, nu putea pretinde o victorie, fiindcă dacă la prima lor întâlnire Popescu era neantrenat, acum, era în plenitudinea forţelor sale fizice.

La Popescu, pe care nu l-am mai văzut boxând oficial, dela matchul cu Toma Aurel, am putut constata o mare transformare.

Străinătatea i-a priit. Şi-a schimbat complet modul de a lupta. S'a rutinat. Este sobru. Nu riscă nimic, fiecare lovitură fiind calculată. N'a urmărit scoaterea lui Iordănescu din luptă prin knock-out, ci prin abandon.

Iordănescu a încercat să abandoneze, în repriza secundă, dar secundul său nu l-a lăsat.

Nu trebuie de uitat şi faptul că Popescu a trebuit contra lui Iordănescu — care este stângaci — să nu-şi facă jocul său obişnuit, aplicând o metodă în consecinţă, care l-a făcut să piardă din eficacitatea luptei sale obişnuite.

Mai trebuie să reamintim că în repriza 11 când după al treilea knock-down, Iordănescu s'a ridicat de jos, arbitrul era cu numărătoarea la 10 şi trebuia să declare de atunci „out" pe Iordănescu.

L'a lăsat însă să continuie, pentru a fi în mâinile lui Popescu „un sac de bătaie". S'a ales în schimb cu 5.000 lei, pentru care a luptat şi răbdat să fie complet desfigurat.

O interesantă gală de box la Brăila în folosul familiilor concentraţilor

In match vedetă luptă Sandu Petrescu cu Anton Oşca

In cursul acestei luni se va ţine în oraşul nostru o interesantă gală de box dată în folosul familiilor concentraţilor şi pusă sub patronajul d-lor TR. ŢINO, primarul municipiului şi C. OŢELEANU, prim ajutor de primar

Iniţiativa — demnă de toată lauda — aparţine distinşilor fruntaşi cari patronează reuniunea şi cari au încurajat mult cluburile şi ramurile sportive din Brăila.

Reuniunea pugilistică este organizată cu binevoitorul concurs al vrednicei societăţi de specialitate, „Boxing-Club", al cărui bogat program de lucru cuprinde o serie întreagă de manifestaţiuni propagandistice, precum şi regisarea de gale cu participarea celor mai bun luptători dela noi.

Relativ la pilduitoarea activitate a Boxing-Clubului este locul să reamintim că gruparea de sub conducerea de onoare a d-lor ministru Radu Portocală, g-ral Gh. Avramescu, contra amiral N. Păiş şi col. V. Atanasiu, prefectul judeţului şi sub preşedinţia d-lui maior Gh. Neşteanu, a regisat recent o gală din beneficiul căreia s'a subscris la fondul înzestrării armatei suma de lei 10 mii.

De data aceasta Boxing-Club îşi dă concursul pentru o frumoasă operă de asistenţă socială, iar gestul iese mai mult în evidenţă, prin faptul că este făcut de o grupare care şi-a propus dela început să contribuie la satisfacerea grelelor comandamente ale ceasurilor de faţă.

UN PROGRAM „TARE" CU NUME INTERESANTE

Pentru ca reuniunea să se bucure de un cât mai mare succes, comisia tehnică formată din d-nii Gh. Teodorescu, George Cheladiti, P. Marna şi Sandu Petrescu, a făcut apel la profesionistul Anton Oşca şi s'a asigurat de participarea unui grup de amatori talentaţi din Bucureşti.

Capul de afiş al reuniunii a fost încredinţat boxeurilor Sandu Petrescu şi Anton Oşca.

In afară de matchul profesionist se vor desfăşura alte partide amatoare de 3 reprize a 3 minute între Mişu Petrescu (B.C.B.) şi Gr. Matei (Tir), Dionisie Vasile (B.C.B.) şi Petre Ionescu (Turda), Puiu Obăgilă (B.C.B.) şi Ulpiu Traian (26), Petre Pungaru (B.C.B.) şi C. Tutoianu (Turda), Gh. Alexandru (B.C.B.) şi Gh. Tătărescu (26), Petre Ştefănescu (B.C.B.) şi Sava Voiculescu (B.C.B.), Mila Somer (26) şi Romică Murcea (B.C.B.).

Un match de box între Viena şi Zagreb

In ziua de 16 Martie va avea loc la Viena matchul de box dintre reprezentativele amatoare ale Vienei şi oraşului Zagreb.

Eroii etapei „13“

Jucătorii Unirei Tricolor sunt nemulţumiţi că au învins „numai“ cu 2-0

Aseară în gara de Nord o primire fără flori dar cu sărutări

Jucătorii Unirii Tricolor, glorioşii învingători dela Baia Mare, s'au înapoiat aseară în Capitală.

Pe peron puţină lume a venit să-i întâmpine. Printre cei prezenţi d. maior Cruţescu nu mai ştie cum să-şi arate bucuria.

Nici muzică, nici fotografi, nici măcar flori, nimic din decorul care s'ar fi potrivit reîntoarcerii unei trupe acoperite de glorie.

In schimb o atmosferă caldă, prietenească, spontană.

Aşteptarea nu e lungă şi echipa oboreană apare cu Creţeanu în frunte. Feţele sunt trase, palide, doar nu degeaba au călătorit 20 de ore fără întrerupere.

*

Florea poartă cu mândrie un buchet de trandafiri roşii, căpătat nu se ştie de unde, iar Cârjan... e purtat pe braţe de doi coechipieri.

Căci „oborenii“ — ca orice trupă ce se întoarce dela luptă — aduc cu ei şi răniţii lor. Din fericire nu prea numeroşi şi nici prea grav loviţi. Singurul care e mai serios rănit e Cârjan. Admirabilul înaintaş al Unirii Tricolor are un genunghiu umflat şi poate chiar rotula deplasată, urmare a unei ciocniri cu Gellis.

*

Dar jucătorii oboreni nu sunt numai obosiţi, ci şi nemulţumiţi. Deşi au realizat cea mai mare surpriză a etapei de Duminică, deşi victoria lor a făcut peste tot senzaţie, se simt totuş nemulţumiţi de faptul că au bătut numai cu 2-0.

„Am câştigat extrem de uşor, şi am avut tot timpul matchul în mână“ spune Florea.

„Dacă ar fi fost după ocaziile avute ar fi trebuit să conducem în prima repriză cel puţin cu 4-0. Lulu Mihăilescu şi Alexandrescu au ratat câteva situaţii splendide de goal“, adaugă Cârjan care merge numai într'un picior şi se crispează de durere la fiecare pas.

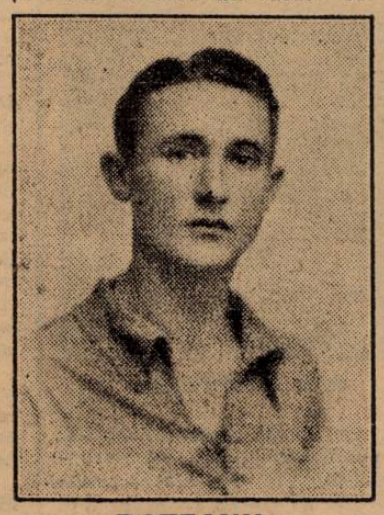

BOTEANU

*

„Trebue să recunosc că au avut şi ei o ocazie mare, dar una singură“, declară Bogdan II. „In prima repriză Szöke era singur în faţa porţii dar a ezitat, a întârziat şi a permis lui Iliescu să intervie.

In restul jocului „ei“ nu prea au tras la poartă şi nu se poate spune că au avut ghinion“.

„A fost un match foarte dur“, se plânge Paraschiva autorul celui de al doilea goal al Unirii; „aproape toţi jucătorii noştri sunt loviţi“.

*

Primul goal a fost opera, în colaborare, a lui Lulu Mihăilescu şi a lui Damian, de care mingea s'a lovit înainte de a intra în poartă.

*

Dela gară jucătorii s'au dus cuminte acasă. Patruzeci de ore de drum lasă urme şi mâine chiar Unirea joacă din nou, de data asta cu F.C. Ploieşti pentru Cupa României aşa că nu e timp pentru banchete şi petreceri.

Sărbătorirea, aşa cum se cuvine a acestei strălucite victorii, o vor face mai târziu, dar o va face cu siguranţă, căci nu în toate zilele e Paşti, şi nu în toate zilele câştigă o echipă bucureşteană la Baia Mare.

A. D.

Federaţia turcă vrea să cunoască condiţiunile financiare ale matchului cu România dela 14 Aprilie

Am scris că F.R.F.A. a invitat echipa naţională a Turciei sau a oraşului Istanbul pentru un match cu România B la 14 Aprilie la Bucureşti.

Turcii se interesează de această invitaţie, dovadă că ieri au cerut telegrafic să li se comunice condiţiunile financiare, cum şi numărul matchurilor pe care urmează să le susţină echipa naţională sau selecţionata oraşului Istanbul.

De pretutindeni

Un portar „respectat“

Se ştie că Schmelling, fostul campion mondial de box, şi-a început cariera sportivă ca portar într'o echipă de football.

Este tocmai cazul contrar al faimosului Albino Risso, portarul lui Racing din Buenos Aires, care a debutat în sport ca boxeur.

Intr'adevăr, Albino Risso a boxat de 17 ori şi a câştigat de 15 ori prin k. o.

E de presupus că înaintaşii au un mare respect faţă de el. Cel puţin la cornere.

Civilii „ăştia“

In cele dintâi matchuri Anglia-Franţa, a fost un singur jucător rănit.

In matchul dela Reims a fost rănit la genunchiu Batteux, cel ma tânăr jucător al lotului.

Singurul „civil“, căci Batteux, încă student, n'a recrutat.

In timp de războiu nu totdeauna civilii sunt cei mai fericiţi.

Humor cu orice preţ

Iată câteva rezultate de football de pe frontul de Vest.

Ele au fost culese la Chalon sur Saône, seara într'o cafenea plină de „poilus“.

U. S. Daladier-Ol. Hitler 3:0.

A. C. Maginot-R. Siegfried 5:3.

Pentrucă nu este nici un motiv ca soldaţii francezi să-şi piardă humorul legendar.

O zi încărcată

Senzaţia matchului Southampton-Milwall în noua competiţie regională din sud n'a fost scorul 2:2.

Ci faptul că în echipa locală juca şi Harry Osman deşi Southampton îl cedase lui Milwall la sfârşitul sezonului 1939.

Harry Osman ceruse să joace pentru vechiul său club căci cu două ore înainte se căsătoreşte cu domnişoara Joice Bulford din Southampton.

Fostul căpitan al lui Southampton a „lucrat“ ambele goaluri, cari au evitat înfrângerea.

Numai după match el a găsit printre spectatori pe Mrs. Osman, gata pentru, călătoria de nuntă.

40 de „tunari“ sub uniforme.

Acum câteva zile, George Allison, managerul lui Arsenal, a deschis registrul de jucători şi a şters din el al patruzecilea nume.

Era acela al micului său extrem dreapta, Cumner, care a îmbrăcat uniforma „marinarilor regali“.

Din patruzeci şi unu de jucători, cari sunt trecuţi în registru, patruzeci sunt militari. ceea ce nu-l împiedică deloc pe Allison ca în fiecare Sâmbătă să aibă destui „permisionari“ pentru a-şi forma echipa.

Echipa de football a Italiei invitată în Chili

Roma, 4. — Federaţia italiană de football a primit o invitaţie din cele mai interesante.

Federaţia de football din Chili a invitat „squadra azzura“ pentru un turneu, care se va disputa la Santiago cu prilejul jubileului de 400 de ani al acestui oraş.

La acest turneu dealtfel au mai fost invitate şi reprezentativele statelor Peru, Uruguay, Brazilia, Argentina şi Paraguay.

Ragnhild Hreger învingătoare în Suedia

Stockholm, 4. — In urma închiderii piscinei de iarnă dela Copenhaga, înnotătoarea minune daneză Ragnhild Hreger se antrenează actualmente în oraşul universitar din sudul Suediei, Lund.

Cu prilejul unei reuniuni nautice, Ragnhild Hreger a participat la proba de 400 metri liber pe care a câştigat-o cu execelentul timp de 5:11,9. La locul doi s'a clasat... înnotătorul suedez Johansson cu 5:35.

A fost sau n'a fost goal?..

Federaţia italiană va trebui să soluţioneze un incident puţin banal şi poate fără precedent în footballul italian.

Inainte cu câteva minute de sfârşitul matchului Milano-Genova, oaspeţii conduceau cu 2:1.

Intr'o ciocnire cu centrul atacant milanez Boffi, Battistoni, mijlocaşul centru al Genovei a fost grav rănit.

Jucătorii genovezi — printre cari şi portarul, transportară pe camaradul lor pe tuşe, dar înainte ca aceştia să poată reveni arbitrul fluieră reluarea jocului. Natural, milanezii profitară de absenţa portarului pentru a egala.

Jucătorii Genovei au protestat energic invocând motivul că Battistoni a avut piciorul fracturat.

Dar totul fu zadarnic.

Arbitrul a acordat goalul acesta marcat în condiţii atât de puţin cavalereşti.

Iată pentru ce afacerea va produce senzaţie

Ieri s'a disputat un match în cadrul ligii sârbe

Serviciul nostru special

BELGRAD, 4. — Astăzi s'a disputat la Subotiţa matchul de campionat dintre Zs. A. K. şi Gradjansky (Skoplje), match care urma să aibe loc eri.

Victoria a revenit oaspeţilor la scorul de 3—1 (2—0) prin punctele marcate de Weber (2) şi Simonovici. Pentru Zs. A. K. a înscris Kemerici.

In urma acestui rezultat, clasamentul se prezintă astfel :

1.	Beogradsky	12	10	1	1	49: 9=21
2.	Iugoslavia	12	6	5	1	40:14=17
3	Slavia (S.)	12	6	2	4	34:20=14
4	Bata	12	5	4	3	23:25=14
5.	Gradj. (S.)	12	6	1	5	22:28=13
6.	Voivodina	12	4	5	3	23:28=13
7.	Jedinstvo	12	5	2	5	22:26=12
8	B. A. S. K.	12	1	5	6	14:20= 7
9	Zs. A. K.	12	3	0	9	12:39= 6
10.	Zemun	12	0	3	9	12:40= 3

Activitatea la rugby amânată cu o săptămână

In şedinţa de aseară a biroului regional la cererea în majoritate, s'a hotărît că activitatea să se amâne cu o săptămână din cauza impracticabilităţii terenurilor.

Deci la 17 Martie rugbyul va începe o activitate cu jucarea matchurilor din tur, după programul de mai jos :

ZIUA I-a

Venus : C. F. R.
Sp. Studenţesc : R. C. 13.
Viforul Dacia : R. C. B.
T. C. R. : Stadiul Român.

ZIUA II-a

T. C. R. : R. C. 13
Stadiul Român : Sp. Stud.
Viforul Dacia : Venus
R. C. B. : C. F. R.

ZIUA III-a

Viforul Dacia : T. C. R.
Venus : Sportul Studenţesc.
R. C. 13 : R. C B.
Stadiul Român : CF.R. (Ret.)

ZIUA IV-a

Stadiul Român : Venus.
T. C. R. : C. F. R.
Vif. Dacia : Sp. Stud. (Retur).
R. C. 13 : R. C. B. (Retur).

ZIUA V-a

R. C. B. : Venus.
T. C. R. : Sp. Studenţesc.
Stadiul Român: Viforul Dacia (Retur)
R. C. 13 : C. F. R. (Retur).

● Duminică la ora 13 pe Velodrom cluburile : Viforul Dacia, Sportul Studenţesc şi Victoria vor face antrenament comun. Antrenamentul pentru cluburile susmenţionate e cât se poate de nimerit în vederea activităţii apropiate.

● Miercuri 6 l. c. cluburile C.F. R. şi Stadiul Român fac antrenamente. Primul pe terenul său Triunghiul iar secundul îşi adună jucătorii la orele 15 la Dl. Virgil Ioan acasă în str. G-ral Averescu 36, de unde vor pleca la antrenament pe un teren încă nedesemnat.

Campionatul oraşului Istanbul

ISTANBUUL. — In cadrul campionatului local s'au înregistrat următoarele rezultate:

Besiktas — Veikoz 4-2
Galata Serai— Sulevranie 5-1
Feuer Bagtcke — Hilla 8-1
Top Kapu — Kasim Pasa 2-1
Vefa — Sport I. 1-1

CLASAMENTUL

1. Besiktas 42 puncte ;
2. Galata Serai 38 ;
3. Feuer Bagtcke 37 ;
4. Vefa 35; 5. Veikoz 30 ; 6. I. Sport 29; 7. Altin Tonny şi Sulcomanie 22; 9. Top Kapu 16 ; 10. Hilal 13.

Hammarby a câştigat din nou campionatul de hockey al Suediei

Stockholm,- 4. — Campionatul de hockey pe ghiaţă al Suediei a fost câştigat din nou de echipa Hammarby, care a învins în finală pe AIK din localitate cu 1:0.

In cursul campionatului Hammarby suferise o neaşteptată înfrângere din partea formaţiei Göta cu 1:2 şi de aceia soarta titlului a fost decisă în ultimul match dintre Hammarby şi AIK. Acesta din urmă avea un punct avantaj asupra campionului, dar fiind învins a trebuit să se mulţumească cu locul 2. La locurile 3 şi 4 s'au clasat formaţiile Göta şi Karlsborg BK.

Editura Societăţii Anonime „Universul“, Bucureşti, Str. Brezoianu No. 23—25 — România

SIBIIU

Taxa poştală plătită în numerar conform aprobării dir. generale p. t. t. nr. 24.464/939

2 LEI

UNIVERSUL

8 PAGINI

63 - 1940

Redacţia şi Administraţia: Palatul „UNIVERSUL" str. Brezoianu 23—25. Telefon: Centrala 3.30.10; Redacţia 4.21.81. Redactor responsabil EUGEN DUMITRESCU

Proprietar: „Universul", S. A. Adm.-delegat: STELIAN POPESCU Inscris sub No. 167, Trib. Ilfov

Nr. 63. — Anul III ● BUCUREŞTI. — Joi 7 Martie 1940

ABONAMENTE: Pentru grupări sportive 1000 lei anual

1 an LEI 500
6 luni LEI 270
3 luni LEI 150

Niciun match senzaţional în sferturile de finală ale Cupei României

ILIE PETRESCU a abandonat în ultimul minut al reprizei a şaptea pentrucă... îi era foame!

„Seidler e un băiat tânăr, bine legat şi talentat"

ILIE PETRESCU a făcut totuşi o impresie bună căci va boxa din nou la Koenigsberg sau la Berlin cu Adolf Witt

Ilie Petrescu s'a înapoiat ieri dela Berlin. Unde a boxat cu Seidler şi a pierdut. In condiţii unice pentru cariera oricărui boxeur.

Intr'adevăr, Ilie Petrescu a abandonat în repriza a şeaptea pentrucă i_a fost pur şi simplu foame în tot timpul matchului.

In orice caz comportarea lui a produs o impresie mult mai bună. Şi dacă ar fi putut boxa în condiţii normale, ar fi scos, desigur, un alt rezultat.

„MI-A FOST TOT TIMPUL FOAME..."

L-am întâlnit pe Ilie Petrescu şi... arată destul de bine după matchul său cu Seidler.

Boxeurul nostru şi-a povestit impresiile cu o simplitate şi un umor, pe care nu le puteai bănui la o vedetă şi un boxeur de categoria grea.

„Am călătorit în condiţii admirabile. Am plecat Vineri seară cu avionul şi am ajuns Sâmbătă dimineaţa.

Nu pot spune că am intrat pe ring obosit".

— Dar atunci ?

— Mi-a fost tot timpul foame. N'am putut mânca decât ceeace am avut la mine şi în seara matchului am fost pur şi simplu lihnit de foame. In asemenea condiţii nu puteam să rezist opt reprize".

ŞASE REPRIZE EGALE

— Ceva despre match şi adversar ?

— Seidler este un băiat tânăr, foarte bine legat şi talentat.

Este cotat printre cei mai buni oameni ai categoriei.

Matchul ? Deşi boxam în aceeaşi seară cu Lazek şi Wallner n'au asistat decât 12.000 de spectatori. Reuniunea s'a soldat cu un deficit destul de serios.

Pe ring am luptat destul de bine atât cât am avut forţă.

In primele şease reprize am fost egali, afară de a patra când am avut oarecare avantaj.

Intr'a cincia mi-a deschis puţin arcadele iar spre sfârşitul celei de a şeasea Seidler a avut un oarecare avantaj pentrucă la o busculadă am căzut".

ABANDONUL...

„Aşi fi putut poate să termin la egalitate căci în alte condiţii aşi fi remontat acest mic han-

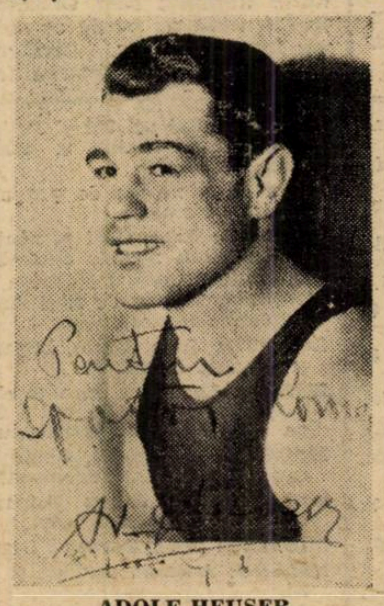

ADOLF HEUSER

dicap. Dar nu mai puteam de foame şi în ultimul minut al reprizei a şaptea am abandonat.

(Continuare in pag. 4-a)

Dragomir şi Tudose se prezintă adversarilor germani

Managerul berlinez Hans Riedel, care a însoţit pe alergătorii români, explică lui Tudose in trarea în viraj

Intâlnirea de rugby ITALIA-ROMANIA şi matchul de foot-ball ROMANIA B - TURCIA se joacă în program cuplat pe A. N. E. F. la 14 Aprilie

In cursul după amiezii de ieri, d. dr. Liviu Iuga, secretarul general al F. R. F. A. a avut o întrevedere cu d. general Gabriel Marinescu.

D. Liviu Iuga a prezentat un raport asupra celor discutate la conferinţa de la Timişoara precum şi o situaţie a lucrărilor ce se fac pentru organizarea matchurilor internaţionale dela 31 Martie şi 14 Aprilie.

ROMANIA—TURCIA ŞI ROMANIA—ITALIA

Se ştie că la 14 Aprilie se dispută la Bucureşti matchul de rugby România-Italia, federaţia română de rugby având această dată în exclusivitate.

La această dată însă echipa naţională a României urma să joace tot în Capitală cu echipa naţională a Turciei.

Dar pentru că F. R. R. are exclusivitate, jocul acesta s'ar fi disputat Sâmbătă.

S'au început atunci tratative pentru cuplarea celor două întâlniri.

D. general Gabriel Marinescu a aprobat acest cuplaj şi cele două întâlniri se vor disputa la 14 Aprilie pe A.N.E.F.

Rămâne aşa dar numai angajarea a încă două matchuri pentru turci.

Acestea se vor disputa probabil la Ploeşti şi Constanţa.

D. ministru G. Vântu şi dr. Liviu Iuga au tras la sorţi patru matchuri echilibrate

Vom avea în semifinale un match RAPID-VENUS?

E posibil

Ieri seară s'au tras la sorţi sferturile de finală ale Cupei României.

Evenimentul a avut de data aceasta o alură deosebită căci a luat parte şi d. ministru G. Vântu. Care a tras chiar la sorţi şi l-a obligat pe Dragoş Vodă să joace la Bucureşti.

Sorţii sunt liberi, desigur, iar d. ministru G. Vântu e un preşedinte de grupare mai mult decât obiectiv.

„SORŢI CUMINŢI..."

Cea mai importantă şi poate singura remarcă ce se poate face, este aceea că sorţii n'au mai fost capricioşi.

Sunt mici ciudăţenii dar nu se poate cere o sobrietate prea mare. E doar — acesta — farmecul competiţiei.

Spre exemplu Unirea Tricolor are şansa să joace de două ori la rând cu Rapid. Dar numai atât.

Intr'adevăr dacă mâine bat pe F. C. Ploeşti, oborenii cari Duminică joacă la Obor cu Rapid pentru campionat, vor juca la 17 Martie tot cu Rapid la Giuleşti.

Iată şi matchurile în ordinea cronologică. Să precizăm că echipele organizatoare au fost trase din urnă de d. ministru G. Vântu iar cele, cari se deplasează de d. Liviu Iuga.

Ah! Să nu credeţi că scena a fost prea emoţionantă.

1. F. C. Carpaţi-Venus.
2. F. C .Brăila-Victoria.
3. Sp. Studenţesc-Dragoş V.
4. Rapid-X.

x reprezintă pe învingătorul dintre Unirea Tricolor şi F. C. Ploeşti.

CARPAŢI-VENUS LA BUCUREŞTI?

Deşi matchul dintre Venus şi F. C. Carpaţi ar trebui să se dispute la Baia Mare, este foarte probabil ca să se joace în Capitală. Nu au început tratative în acest sens dar băimărenii nu s'ar opune la acest aranjament.

Ar însemna atunci că la 17 Martie să avem în capitală nu mai puţin de trei matchuri de cupă.

Dacă nu se va produce azi vreo surpriză la Obor — căci o victorie a ploeştenilor ar face ca Rapid să plece la Ploesti.

Football Football Football

CONVOCARI

● SPORTUL STUDENȚESC convoacă astăzi Miercuri 6 III, la ora 15, pe terenul A.C.S.A., în vederea antrenamentului următorii juniori:

Iliescu, Niculescu V., Ionescu Ioan, Nedelcu, Antonescu, Ungureanu, Văduvescu, Barbu, Radu Dobre, Popescu Niculae, Ionescu Dum., Manolescu II, Manolescu, Popescu Ștefan, Oancea, precum și ceilalți juniori.

● F. C. NAȚIONAL convoacă astăzi Miercuri 6 Martie la ora 15 pe terenul A.C.S.A., în vederea antrenamentului următorii jucători: Dinescu, Minulescu I, Costescu, Avramescu, Costache, Popa, Nedelcu Ioan, Griglam, Teodorescu, Dejoianu, Crutescu, Mihăescu, Panait, Belu, Pârvulescu, Minciu, precum și ceilalți jucători noi legitimați.

● COLENTINA convoacă pentru Joi 7 Martie a. c. la orele 20 în localul Școalei Comunale din comuna Colentina, întregul comitet și jucătorii având-se de pus la punct chestiuni importante.

● C. S. ION DARLAU convoacă pentru adunarea generală de astăzi Miercuri 6 Martie crt. ora 9 seara, în calea Șerban Vodă Nr. 160 la fabrica Ion Dârlău, pe toți membrii săi pentru alegerea noului comitet. In caz că nu se va întruni majoritatea membrilor, adunarea se va ține cu orice număr de membri după o amânare de o oră.

● DACIA TRAIANA convoacă pentru Joi 7 Martie ora 15 pe terenul Unirea-Tricolor toți jucătorii pentru antrenament general.

● A. G. E. R. convoacă pe toți jucătorii săi la antrenamentul general de azi, Miercuri 6 Martie 1940, orele 2 pe terenul Giulești. Orice lipsă va fi aspru sancționată.

Shooturi și bare

DUMINICA urma să înceapă campionatul de football al Ostmarkului, dar din cauza timpului cu totul defavorabil toate matchurile au fost amânate.

*

CUPA DE NORD, la care participau țările scandinave, Suedia și Norvegia, Danemarca și Finlanda, a fost deocamdată suspendată din cauza războiului ruso-finlandez. Federația suedeză în dorința să nu rămână fără program a inceput tratative cu federațiile Italiei, Ungariei, Belgiei și Olandei în vederea unor întâlniri.

Luni se trage la sorți programul districtului Ploești

Ploești, 5. — In ultima sa ședință, comisiunea districtuală de football, a hotărît ca returul campionatului local. să se înceapă pe ziua de 24 Martie, pentru categoria întâia și 31 Martie pentru celelalte 2 categorii.

In viitoarea ședință, se va trage la sorți programul pentru toate categoriile.

Luni 11 cor. la ședința din această zi, sunt invitați delegații tuturor grupărilor spre a lua parte la tragerea la sorți a programului.

Tariful de publicitate al ziarului UNIVERSUL

(CATEGORIA IV)

LINIA CORP	5
Dela 10-1000 linii Lei	4
Dela 1000 linii în sus . . . . . „	7,50
Anunțurile colectorilor de loterii „	10
Bilanțuri, convocări, notificări etc. „	30
Știri artistice, judiciare, școlare „	15
Informațiuni comerciale minimum 5 linii „	17,50
Informațiuni financiare minimum 5 linii „	17,50
Informațiuni colectori de loterii . . . . . „	20

NATAȚIE

200 m. brasse

Cele mai bune timpuri, în 1939

In continuare dăm astăzi timpurile cele mai bune realizate în 1939 la una dintre cele mai grele probe nautice: 200 m. brasse domni în care germanul Balke a dominat cu autoritate.

E singura probă masculină în care europenii în majoritate ocupă locuri de cinste pe tabloul primilor 10 vedete.

200 M. BRASSE DOMNI

Rec. mondial: Kasley (St. U.) 2'37" 2/10.

Rec. european: Balke (Germania) 2'37" 4/10.

Rec. român: Vasile Aranyosy, 3'02"2.

TIMPURILE REALIZATE IN 1939 DE PRIMII 10 INNOTATORI DIN LUME

1.	Balke (Germ.) (nou rec. european),	2'37" 4/10
2.	Heina (Germ.)	2'39" 3/10
3.	Houg (St. U.)	2'39" 5/10
4.	Hamuro (Jap.)	2'40" 4/10
5.	Ohrdorff (Germ.)	2'40" 5/10
6.	Higgins (St. U.)	2'41"
7.	Ohligschlager (G.)	2'43" 6/10
8.	Smitshuysen (Ol.)	2'43" 7/10
9.	Ohura (Japonia)	2'44"
10.	Kohne (Germ.)	2'45" 2/10
10.	Nogalsky (Germ.)	2'45" 2/10

Fiind o probă la care pe lângă stil se cere multă forță, germanii, cari sunt înzestrați din plin cu ultima calitate, au pus stăpânire pe ea, ocupând nu mai puțin de 6 locuri.

Din lotul înnotătorilor germani s'a detașat Balke care, cu timpul de 2'37" 4/10 realizat în vara trecută și-a bătut vechiul record european și este numai la 2/10 de recordul mondial, tot odată instalându-se în fruntea înnotătorilor mondiali. Locurile 2, 5, 7 și 10 sunt ocupate în ordine cu timpuri excelente de germanii: Heina, Ohrdorff, Ohligschlager, Kohne și Nogalsky.

Americanii Hough, demn urmaș al lui Kasley, și Higgins ocupă locurile 3 și 6.

Și la această probă japonezii, în ciuda fizicului lor, ocupă locuri de cinste. Hamuro și Ohura ocupa locurile 4 și 9. De remarcat că ei parcurg distanța numai în bazine de 50 m. Timpul lui Hamuro 2'40" 4/10 e cel mai bun din lume efectuat în bazine de 50 m.

Olandezul Smitshuysen cu un timp destul de bun ocupă locul 8.

TIMPURILE REALIZATE IN 1939 DE PRIMII 10 INNOTATORI EUROPENI

1.	Balke (Germ.)	2'37" 4/10
2.	Heina (Germ.)	2'39" 3/10
3.	Ohrdorff (Germ.)	2'40" 5/10
4.	Ohligschlager (G.)	2'43" 6/10
5.	Smitshuysen (Ol.)	2'43" 7/10
6.	Kohne (Germ.)	2'45" 2/10
6.	Nogalsky (Germ.)	2'45" 2/10
8.	Gold (Germ.)	2'45" 5/10
9.	Angyal (Ungaria)	2'46" 6/10
10.	Cartonnet (Franța)	2'46" 6/10

De primii am mai scris. Trebue remarcată superioritatea zdrobitoare a înnotătorilor germani.

Singurul punct discordant între germani îl face olandezul Smitshuysen care ocupă locul 5.

Ultimele locuri sunt ocupate de ungurul Angyal și francezul Cartonnet.

Cartonnet, din cauza bătrâneții, a fost în declin și departe de forma din trecut, când a fost campion european cu timpul de 2'39" 6/10.

Acum să trecem la simpaticii noștri cadeți cari sunt destul de înapoiați însă, rămânem cu speranța că în viitor îi vom putea instala la loc de cinste, ceeace nu-i exclus.

Dăm tabelul primilor trei performanțe în 1939:

1. V. Aranyosy (C. S. Tg. M.) 3'04".
2. Hertz (Armin) 3'05".
4. Sebestin (Haggibor) 3'15".

In tabloul european Aranyosy ar ocupa loc între 40 și 50.

Florin Brătan

RUGBY

ȘTIRI

Clubul Venus secția Rugby convoacă pentru azi 6 Martie ora 3 după amiază pe terenul din Splai la antrenament următorii jucători: Tofan, Grigorescu, Domnescu, Ștefănescu, Dobrescu, Tister, Ionescu Gilly, Popescu, Jipescu, Georgescu, Pop, Tănase, Naum, Sedey, Negrea, Beloiu, Șincan, Păcuraru, Câșu, Niculescu V. și Hariton.

● SPORTUL STUDENȚESC rugby, convoacă Joi 7 Martie ora 15, pe terenul Velodrom, la un antrenament general, pe jucătorii tuturor categoriilor.

● STADIUL ROMAN secția rugby convoacă pentru azi 6 III ora 15 la d. Virgil Ioan în Str. G-ral Averescu nr. 36 pe toți jucătorii dela categoria onoare și a doua, spre a lua parte la antrenamentul general care va avea apoi loc la terenul Băneasa. Prezența este absolut obligatorie avându-se în vedere seriozitatea matchurilor ce sunt de disputat în primele etape cât și desăvârșirea formei jucătorilor.

Citiți și răspândiți Universul Sport

PING-PONG

Tot pe marginea campionatelor naționale de ping-pong

Reproducem după ziarul „Tribuna" din Cluj următorul articol cari ilustrează perfect de bine manierele „așa zișilor organizatori" dela Oradea.

O PLANGERE

Atitudine nesportivă

Echipa de tenis de masă a Soc. Sportive U.E.C. din Cluj, singura echipă etnică românească care a luat parte la campionatul național dela Oradea, a fost tratată de gazde în chipul cel mai neomenos. Jucătorilor nu li-s'a dat încartiruirea decât o singură zi, iar în ziua a doua au fost dați afară dela hotel fiind siliți să doarmă în gară și în cafenea.

Nu ne miră această atitudine, dat fiind că din cele peste 50 de echipe participante la campionat 99% au fost evrei, iar organizatorii așijderea. Atragem însă luarea aminte a U. F. S. R.-ului asupra acestui caz și cerem să se dea o satisfacție sportivilor clujeni cari, cu tot tratamentul prost, au luat locul II în clasament.

SPECTACOLE

Teatre

OPERA ROMANA: Carmen.

NAȚIONAL: Stăpân și plebe.

STUDIO: Acolo departe.

REGINA MARIA: Nuca de Cocos.

SARINDAR: D-ra Butterfly.

MUNCA ȘI VOE BUNA: Motanul.

COMOEDIA: Taifun.

SAVOY: Florette și Patapon.

ALHAMBRA: Alhambra în floare.

LIGA CULTURALA: Căsătoria și revoluția generalului Schnaps.

Cinematografe

SCALA: „Cocoșatul dela Notre Dame" și jurnal Paramount

ARO: Hotel imperial, și Jurnal.

CAPITOL: „Sudan", jurnal Fox și U. F. A. cu ultimele evenimente.

TRIANON: „Gorila", jurnal nou Paramount și jurnal francez de război.

CARLTON: „Ispitele trupului" și jurnal Fox.

REGAL: „Miezul nopții" și jurnal Paramount.

SELECT: Fugara

FEMINA: Hotel pentru femei.

A.R.P.A.: Comoara din Insula Piraților, operă complectă.

PALAS BULEVARD: Vin ploile și Regina Carnavalului.

ROXY: Maria Illona, jurnal Uufe și Fox

ELYSEE: Secretul Mării Roșii, jurnal Paramount și românesc.

FORUM: Dragostea mea te chiamă și Fecioara de azi.

OMNIA: Se aprind făcliile și Jertfa supremă.

RIALTO: Sânge de cazac și N'am să te uit niciodată.

AMERICAN: Razia și Aventurile lui Huckleberry Finn.

AIDA: Cazacii și Cuibul fericirii.

BIZANTIN: Vaisul nemuritor și Panică în Univers.

BARCELONA: Brigada morții și Aur și femei.

CARMEN: Nu vreau să mor și Cei trei muschetari.

COTROCENI: Stan și Bran, eroi fără voe, Gunga Din și Jurnale Fox și românesc

DACIA: Orașul blestemaților și Soțul meu conduce ancheta.

DICHIU: Ea și el și Visul unei prințese.

DIANA: Sergentul Bery și Legiunea Diavolului.

EDISON: Se aprind făcliile Tarzan în exil și Trupa Georgescu-Iași.

FLORIDA: Vin ploile și Azi cânt pentru tine.

FRANKLIN: Albă ca zăpada și cei șapte pitici și Frivola d-ră Brent.

GRAND: Evadatul 320 și Bețivul.

GLORIA: Iarmarocul și Stan și Bran aviatori.

ILEANA: O noapte de pomină și Brigada Nordului.

IZBANDA: La capătul pământului și Dragostea mea te cheamă.

LIA: Delir și Miss Catastrofa.

LIZEANU: In zori de zi și Shirley salvează America.

LUCIFER: Jesse James, brigandul și Oameni de mâine.

MARNA: Dragostea mea te cheamă, Trebue să mă iubești și Trupa de reviste Titi Mihăilescu.

MARCONI: Vin ploile, Oameni de cauciuc și Jurnal Paramount.

MODEL: Jesse James Brigandul și Scandal în lumea bună.

MIORIȚA: Doi camarazi și Suzana.

MILANO: Antanta cordială și Buzii.

NISSA: Jertfa supremă și Sânge de cazac.

NONI: Ordin de chemare și Lordul Jeff.

NERO: Delir și Nevasta brutarului.

ODEON: Vestul sălbatec și Moulin Rouge.

PACHE: Ordin de chemare, Viață fără griji și Jurnal Fox.

PAX: Cavalcada destinului și Război și pace.

PARIS: Aventurile celor trei muschetari, operă complectă.

RAHOVA: Prietena noastră moartea și Plăcerea nebunilor.

REX: Primul sărut și Carnavalul alb.

SPLENDID: Iarmarocul și Antanta cordială.

TOMIS: Când felinarele se sting, Uzinele Malaxa și Jurnal Fox.

TRIUMF: Orașul blestemaților și Fecioara de azi.

UNIC: Delir și Miss Catastrofa.

UNIREA: Nu vreau să mor și Țiganii.

VOLTA BUZEȘTI: Eu sunt legea și S'au întâlnit în miezul nopții?

VOLGA: Stan și Bran aviatori, Un înger de fată și Oameni de cauciuc.

VENUS: Crima de pe linia Maginot, Cuceritorul și Jurnal românesc.

VERGU: Spaima indienilor și Cei trei muschetari, cu Frații Ritz.

Football Football Football Football Football Football Football

Azi, la Obor, la ora 15

Unirea Tricolor întâlneşte pe F. C. Ploeşti, în Cupa României

O nouă speranţă: Bogdan II în echipa oboreană

Azi după amiază se dispută la Obor un foarte interesant match de cupă.

Este acela dintre Unirea Tricolor şi F. C. Ploeşti. Acum, după sensaţionala victorie a oborenilor la Baia Mare, matchul acesta de cupă capătă o şi mai mare importanţă.

Cu atât mai mare cu cât el poate fi socotit pentru Unirea Tricolor o repetiţie generală înainte de matchul cu Rapid.

FORMAŢIILE

D. CACIUC LEONARD va conduce următoarele formaţii „probabile" :

UNIREA TRICOLOR : Creţeanu, Petrescu, Iliescu, Florea, Anghelache, Boteanu, Alexandrescu, Paraschiva, Covaci, Bogdan, Mihăilescu.

F. C. PLOEŞTI : Schramek, Hetzer, Dunăreanu, Marienuţ, Dobra, Mosko, Covaci II, Covaci I, Barbaiani, Beju, Cocsis.

BOGDAN II O NOUA SPERANŢA...

In echipa bucureşteană nu va juca azi Cârjan. El a fost lovit destul de serios la Baia Mare şi nu va juca poate mai mult timp.

In locul lui va fi introdus Bogdan II, care se anunţă a fi o speranţă tot atât de mare cum a fost şi Bogdan I, actualul feroviar.

Altfel echipa va avea aceiaşi formaţie ca şi în matchul de Duminică.

F. C. PLOEŞTI ALINIAZA ECHIPA COMPLETA

Ploeştenii reiau la 10 Martie campionatul diviziei secunde printr'un match extrem de tare, joacă la Târgul Mureş cu Mureşul.

Pentru aceasta vor alinia la Obor echipa de campionat.

F.R.F.A. se pregăteşte pentru sezonul internaţional...

A cerut terenul A. N. E. F. şi aprobarea pentru şase matchuri

La F.R.F.A. au început pregătirile în vederea sezonului internaţional.

In primul rând, federaţia noastră a cerut direcţiunei A. N. E. F. să-i pună la dispoziţie stadionul, iar în al doilea a cerut aprobarea U. F. S. R.-ului şi a Străjii Ţării pentru următoarele matchuri :

31 Martie : România A —Jugoslavia A, la Bucureşti.
31 Martie : România B—Jugoslavia B, la Belgrad.
14 Aprilie : România A—Italia A, la Roma.
14 Aprilie : România B—Turcia, la Bucureşti.
19 Mai : România A—Ungaria A, la Budapesta.
19 Mai : România B—Ungaria B, la Timişoara.

Matchuri de juniori inter-ligi

pentru selecţionarea echipei naţionale care va întâlni Jugoslavia la 31 Martie

Anul acesta FRFA va avea o nouă problemă de selecţie : aceia a echipei naţionale de juniori, care — cum se ştie, va juca în cadrul Cupei Bazinului Dunărean.

Şi este o problemă, pentrucă — poate — o echipă de juniori este foarte greu de selecţionat.

Sarcina selecţionării juniorilor — cum suntem informaţi — va reveni selecţioneurului unic, d. dr. Virgil Economu.

In ce priveşte matchul cu Iugoslavia, de la 31 Martie, lucrările de selecţionare vor începe odată cu cele pentru echipele A şi B. Cu singura deosebire că selecţionarea juniorilor se va face pe bază de matchuri inter-ligi. Cel puţin aşa proectează federaţia. Se vor organiza matchuri între selecţionate de ligi care se vor disputa în deschidere la jocuri din Divizia A.

Deocamdată însă, totul este în stare de proect, o hotărîre definitivă urmând să fie luată după întoarcerea selecţioneurului unic.

D. Liviu Iuga pleacă mâine sau Vineri la Zagreb

D. Liviu Iuga, care va reprezenta România la adunarea generală C.E.C. dela Zagreb de Sâmbătă şi Duminică, va părăsi Capitala mâine sau Vineri.

Comitetul federal F.R.F.A. va fi convocat la sfârşitul lunei Martie

După informaţiile pe cari le deţinem din sursă sigură, la sfârşitul acestei luni, mai precis în ajunul sau în ziua matchului România-Iugoslavia (dela 31 Martie) va fi convocat comitetul federal FRFA.

Asupra ordinei de zi a acestui comitet nu se ştie deocamdată nimic.

Să fie oare ceva cu retrogradarea echipelor bucureştene?

Ripensia îl readuce pe Pöjar din Germania

Ripensia a făcut în retur două matchuri dezolante şi a intrat în panică. S'ar crede că foştii campioni naţionali au apucat o pantă periculoasă.

Din Timişoara însă, am fost informaţi că într'adevăr cercurile ripensiste sunt în derută, dar că nu şi-au pierdut încrederea în viitor.

Deocamdată, Ripensia vrea să angajeze un antrenor.

Mai precis, vrea să-l readucă pe Pöjar din Germania. Pöjar a mai fost antrenor la Ripensia, de care s'a despărţit anul trecut în urma unor neînţelegeri.

Un proect

După matchul cu România

echipa Turciei va juca la Ploeşti şi Constanţa sau Brăila

După cum arătam ieri, federaţia turcă de football cerea telegrafic să i se precizeze numărul matchurilor pe care echipa Turciei sau a oraşului Istanbul urmează să le dispute în România.

F.R.F.A. nu a răspuns încă la această telegramă, dar suntem informaţi că va oferi turcilor 2 sau 3 matchuri.

Unul se va disputa la Bucureşti, cu România B iar celelalte două probabil la Ploeşti şi Constanţa sau Brăila.

In cazul când partida România B—Turcia nu se va cupla cu matchul de rugby România—Italia şi va trebui să se dispute la 13 Aprilie, atunci, la 14 Aprilie turcii vor juca la Ploeşti şi la 17 sau 18 Aprilie la Constanţa sau Brăila

La 28 Aprilie, Ripensia va juca la Timişoara cu Hungaria

Am anunţat mai de mult că districtul Timişoara a cerut F. R. F. A.-ului aprobare de jocuri internaţionale pentru datele de 28 şi 29 Aprilie (prima şi a doua zi de Paşti).

La F.R.F.A. însă, mai există două asemenea cereri, pentru aceleaşi date, cereri introduse de Ripensia şi CAMT.

Toate cererile au fost aprobate principial, dar s'a pus în vederea Districtului Timişoara şi CAMT-ului că data de 28 Aprilie este acordată în exclusivitate Ripensiei, care va întâlni pe Hungaria.

La Chişinău nu se poate juca... ...pentrucă terenul este impracticabil

Reprezentantul grupării F. C. Nistru a adus la cunoştinţa F.R.F.A.-ului că nu poate organiza matchul de Duminică cu F. C. Brăila, la Chişinău, deoarece terenul este complect acoperit cu ghiaţă.

Şi a propus ca:

1. Matchul să se dispute la sfârşitul campionatului sau

2. să aibe loc la Brăila în loc de Chişinău.

In ambele cazuri F. C. Brăila s'a declarat de acord. Rămâne deci, să se pronunţe organele federate respective, recte C.C.N.

Biroul federal se întruneşte astă seară?

Este foarte probabil ca astă seară să se întrunească la sediul FRFA Biroul federal.

Din nou ninsoare în Ardeal...

Informaţiile primite pe cale particulară ne arată că la vestul ţării a început să ningă de Duminică după amiază.

Ceeace înseamnă că matchurile divizionare A de Duminică vor suferi — în desfăşurare — din cauza terenurilor în stare proastă.

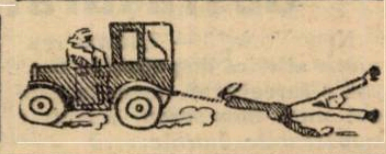

Matchurile de Sâmbătă şi Duminică nu s'au cuplat pentrucă...

...oborenii n'au vrut să renunţe la avantajul terenului

Tratativele pentru cuplarea matchurilor de Sâmbătă şi Duminică n'au dus la un acord între cele patru grupări.

Pentrucă lupta este atât de mare încât niciuna din ele nu vrea să renunţe la vreun avantaj de ordin technic oricât de mare ar fi tentaţia financiară.

Intr'adevăr, Unirea Tricolor nu a vrut sub niciun motiv să plece din Obor.

Avantajul terenului a fost pentru oboreni mult mai puternic decât... „ispita aurului".

Cât de impresionantă va fi întâlnirea aceasta se poate deduce din acest mic amănunt de ordin intern.

Unirea Tricolor nu e deloc impresionată de leaderul Rapid. Din contră este dispusă să lupte până la capăt şi consideră că are şanse regulate în acest match.

La care publicul oborean va participa tot atât de activ ca şi oricare jucător de pe teren.

PE SPLAIU JUVENTUS VA INCERCA SA-ŞI CONTINUE CURSA

Duminică pe Splaiu se întâlnesc Juventus cu A. M. E. F. A.

Roş-albaştrii vor face, desigur, tot posibilul pentru ca să poată trece de A.M.E.F.A.

Va fi însă o luptă mare şi dură.

ATLETISM

Ședință la F.R.A.

Vom întâlni sigur Germania, dar nu tot atât de sigur Ungaria

Crossul balcanic se va disputa, cu sau fără noi, tot la 24 Martie

Ultima ședință a biroului federal dinaintea adunării generale de Duminică dimineață, a adus câteva necesare puneri la punct. In general s'au discutat problemele cu caracter internațional, ele punând în joc un prestigiu pe care îl voim altfel, măcar peste graniți

A lipsit aseară d. colonel Pălăngeanu, plecat pe zonă, nu undeva cum ne-au învățat să spunem cele câteva luni de războiu, ci la Baia Mare. Notăm prezența d-lor: Baicu, Braida, Filitti, Hanciu, Georgescu, Leoveanu, Eugen Stoian și Schmettau. Până la începerea ședinței se admiră și se trece din mână în mână Nr. 7 al buletinului F.R.A., publicație de mare interes — o veți recunoaște și dv. când îl veți citi — dar din păcate, sortit unei sporadicități a cărei deslegare e simplă și eternă: lipsa fondurilor. Comisia tehnică — noi am spune d-l Baicu—primește felicitări pentru buletin. (Niciodată la FRA nu s'au precupețit laudele...).

*

La propunerea maghiară pentru un match România Nord-Ungaria Est, match nedisputat toamna trecută, se va da un răspuns numai după ce U. F. S. R.-ul își va da părerea.

*

D. Baicu prezintă rapoartele tehnice cerute de Straja Țării, referitoare la întâlnirile dela Klagenfurt și dela Balcaniadă.

*

Se aprobă procesul verbal și membrii aleș la adunarea ordinară a Ligii Muntenia. Cât privesc subvențiile și bugetul, aceasta e altceva...

Federația germană ne întreabă dacă suntem dispuși să organizăm în acest an, în loc de anul viitor, revanșa întâlnirii de la Klagenfurt. In condițiile materiale în care Germanii au obligația să vină, ar fi o mare greșeală să nu acceptăm. Și federația a acceptat desigur și se vor trimite scrisori în sensul acesta. O întâlnire cu Germania, ni s'a spus aseară, nu ne poate aduce deficite materiale. (De celălalt deficit — tehnic — se știe cum va fi!...).

*

In fine iată și mult discutata chestiune a crossului interbalcanic. O ultimă adresă turcă ne comunică fără apel, data disputării lui: 24 Martie. Federațiile yugoslavă și greacă au acceptat și Turcii nu înțeleg motivarea noastră (concentrarea atleților selecționați). Se pare că și d. Filitti e de aceiași părere, fapt ce l face să promită desconcentrarea... întregei naționale de va fi nevoe, adică pe Dinu Cristea, Radu Ioniță, Mircan și Kiss.

Când scriem aceste rânduri o notă a UFSR-ului venită la ziar ne vestește că „UFSR-ul a dat aviz favorabil pentru deplasarea la Istanbul, la 24 Martie".

Vom pleca, nu vom pleca? Incă nu se știe și nu mai sunt nici trei săptămâni. Turcii însă sunt optimiști și nădăjduesc că întâiul cross interbalcanic nu va fi lipsit de participarea României.

*

Pentru adunarea generală de Duminică 10 Martie, se ia hotărîrii radierii cluburilor inactive în ultimii doi ani, chiar dacă au cotizația completă. In comisia procurilor sunt numiți d-nii ing. Radu Filitti, Ion Baicu și Petre Georgescu.

*

Ne mai despart patru zile de adunarea de Duminică. De pe acum se ghicesc înverșunate dispute oratorice. D. Petrescu, președintele Ligii Muntenia, ne-a promis chiar una. Se șoptesc multe, dar e mai bine să nu ne încredem „adevărurilor absolute" de culise și să așteptăm acest mult trâmbițat 10 Martie.

— GIL —

Rezultatele unui mare concurs atletic desfășurat la Boston

New-York, 5.— Ultima reuniune atletică disputată la Boston a înregistrat, acum în pragul unui nou sezon, rezultate remarcabile. Iată-le:

600 yardzi: **1. Herbert 1 m. 12 s. 7; 2. Wallace 1 m. 12 s. 0; 3. Herbett; 4. Wallace.**

1.000 yardzi cu handicap: **1. Goldsberg (5 y.) 2 m. 12 s. 9; 2. Feuske; 3. Gene Venzke; 4. Gleen Cunningham.**

1.000 yardzi: **1. Cunningham 2 m. 15 s. 4; 2. Urbach; 3. Borck.**

1.000 yardzi cu invitații: **1. Woodroff 2 m. 11 s. 2; 2. Goldberg; 3. Federhoff.**

2 mile: **1. Mehl 9 m. 03 s. 4; 2. Mac Kluskv; 3. Dekard.**

1 milă: **1. Feurke 4 m. 7 s. 4; 2. Zamperini; 3. Veuzke; 4. Cunningham.**

O jumătate milă: **1. Woodruff 1 m. 52 s. 0; 2. Borrican; 3. Kehoe.**

550 yardzi: **1. Herbert 58 s. 0; 2. Quigley; 3. Belgher.**

Greutate: **1. Blozis 16 m. 46.**

Celebrul alergător de marș, englezul H.C. Churcher, pierde o cursă prin descalificare

Londra, 5. — H. C. Churcher, campionul englez de marș pe 2 și 7 mile engleze, care de trei ani încoace nu cunoaște nicio înfrângere, a furnizat o formidabilă desiluzie admiratorilor săi, cu prilejul unei importante curse de marș organizată de Sporting Club Valentine la Londra.

La circa trei kilometri de sosire, când Churcher și Redman —acesta ultimul, campion și recordman englez pe 10 mile — se luptau pentru a-și asigura conducerea, juriul a intervenit descalificând pe Churcher. Victoria a revenit astfel lui F. J. Redman, care a acoperit parcursul în 1 oră 19 m. 35 s.

SPORTURI de IARNA

H. C. RAPID

va juca la Milano deabia la 20 Martie

Este foarte probabil ca bucureștenii să joace trei matchuri în Elveția și unul la Paris

Eri a avut loc o nouă convorbire telefonică cu Milano, între conducătorii H. C. Rapid și Diavoli Rossoneri.

Cu prilejul acestei convorbiri s'a stabilit ca matchul proectat să nu mai aibe loc Vineri seara, cum fusese inițial fixat, — aceasta din cauză că deplasarea cu avionul costă prea mult, iar cu trenul bucureștenii n'ar putea ajunge în timp util — ci la 20 Martie.

Matchul acesta a fost perfectat în mod definitiv și el va avea loc în orice caz.

MATCHURI IN ELVEȚIA ȘI EVENTUAL LA PARIS

Tot în cursul zilei de eri echipa bucureșteană a primit și o altă ofertă, din Elveția.

Se pare că acest turneu va fi legat cu matchul de la Milano.

După jocul din Italia, H. C. Rapid urmează să joace trei matchuri în Elveția, și anume la Zuerich, Basel și Arosa.

Federația de specialitate a aprobat deplasarea și a înaintat cererea grupării bucureștene cu aviz favorabil Străjii Țării.

Este deasemenea posibil ca după matchurile din Elveția, H. C. Rapid să susțină un match și la Paris.

In cazul când și aceste matchuri vor fi definitiv perfectate și aprobate de Straja Țării, H. C. Rapid va pleca în truneu întărit cu venusistul Titinel Teodorescu, cu Vakar, iar la Paris este posibil să joace și Radu Tilea.

Romica Pop

va participa la campionatul internațional de patinaj artistic dela Praga

In zilele de 13 și 14 Martie se va desfășura la Praga un campionat internațional de patinaj artistic rezervat juniorilor.

La acest concurs a fost invitată și federația noastră, care a decis trimiterea talentatei noastre campioane naționale, d-ra Romica Pop, la Praga.

Forurile nostre sportive au dat aprobările necesare, astfel că d-ra Romica Pop va părăsi țara la sfârșitul acestei săptămâni, pentru a fi cu câteva zile înainte de începerea concursului la Praga, unde va face câteva antrenamente serioase.

Rezultatele campionatelor italiene de ski

Roma, 5. — Campionatele Italiei de ski, disputate anul acesta la Cervinia, au dat rezultate excelente.

Marii favoriți au confirmat pronosticurile date.

Rezultatele au fost următoarele:

Coborire obligată: *1. Chierroni 1 m. 45 s. 2; 2. Lacedelli Roberto 1 m. 50 s. 4; 3. Marcelin Alberto 1 m. 50 s. 6.*

Combinat coboriri: *1. Chierroni coborîre liberă 407.2 p., coborire obligată 252.5 p.=659.7 p.; 2. Lacedolli 434.8 — 265 = 699.8 p.; 3. Zanni Rolando 425 — 281.3 = 706.3 p.*

Stafeta 4 x 10 km.: *1. Azienda Elettrica Milano (Compagnoni M. 53 m. 58 s., Compagnoni S. 43 m. 47 s., Confortola 44 m. 47 s., Compagnoni Aristide 41 m. 38 s.) 2 ore 54 m. 04 s. 4/5; 2. Aosta (Pasca[illegible] 48 m. 10 s., Jordanei 45 m. [illegible] s., Carrel 44 m. 38 s., Jamma[illegible]on 45 m. 46 s.) 3 ore 00 m. 19 s. 2/5; 3. Fiamme Gialle Predazzo (Pezzo 47 m. 51 s., Mosele 44 m. 59 s., Scandola 43 m. 54 s., Vuerich Andrea 44 m. 38 s.) 3 ore 01 m. 22 s. 3.*

O frumoasă victorie a campionului olimpic Lars Bergendahl

Oslo, 5. — Campionatele de ski ale Capitalei Norvegiei de mare fond au cunoscut un eclatant succes, participând peste o stuă skiori.

Dintre rezultatele obținute, trebuie notată victoria campionului olimpic Lars Bergendahl, care a câștigat cu 2 m. 30 s. înaintea secundului.

Rezultatele:

1) Lars Bergendahl, 3 ore 43 m. 30 s.; 2) Arve Ulseth, 3 ore 45 m. 59 s.; 3) Oscar Gjoslien, 3 ore 47 m. 45 s.

Categoria B.: 1) Odvard Sandvik, 4 ore 01 m. 31 s.; 2) Olaf Gulbrandsen, 4 ore 02 m. 44 s.; 3) John Amrud. 4 ore 13 m. 25 s.

Pe de altă parte, la Lillehammer o cursă de 17 km. fond a dat următoarele rezultate: 1) Erling Evensen 1 oră 19 m. 4 s.; 2) Magnus Sagbakken, 1 oră 21 m. 50 s; 3) Gunnar Ha[illegible]socen, 1 oră 21 m. 50 s.

H. C. Rapid a făcut aseară antrenament

Dat fiind că are încă matchuri internaționale de susținut H. C. Rapid a reluat seria antrenamentelor.

Feroviarii au făcut aseară un serios antrenament sub conducerea lui Sandi Botez.

BOX

Rezultatele reuniunii dela Brașov

MOȚI SPAKOW a învins la puncte pe NICOLAE IORGULESCU

Duminică dimineață a avut loc în orașul dela poalele Tâmpei o mare reuniune de box dată în folosul înzestrării armatei, organizată fiind de gruparea „Tirul" din București. Reuniunea a avut loc în sala cinematografului „Royal". Reuniunea s'a bucurat de prezența d-lui general Vrăjitoru, comandantul garnizoanei locale, emerit sportiv și sub al cărui patronaj s'a organizat reuniunea. Un cuvânt de laudă merită gruparea „Tirul" și în special maestrul Toma Panaitescu, care a muncit enorm, neprecupețind nimic, ca gala să se desfășoare sub cele mai bune auspicii. Dacă gruparea Tirul a făcut un sacrificiu material a fost numai pentru ca să contribuie la opera de înzestrare a armatei, acum când țara are nevoie mai mult ca oricând. Gruparea Tirul cât și maestrul Panaitescu au făcut un gest de mare sportivitate și patriotism.

Rezultatele reuniunii au fost următoarele:

MATCH PROFESIONIST

Moți Spakow se întâlnește cu Nicolae Iorgulescu într'un match de 10 reprize a 3 minute învingându-l la puncte, după o luptă mare. Iorgulescu s'a prezentat peste așteptări, făcând o partidă bună. Acest element tânăr și dotat cu multe calități a dat dovadă că știe mult box și menționăm că mai trebue văzut.

MATCHURI AMATOARE

Grigore Matei (Tir) învinge la puncte pe Alex. Constantinescu (Sp. St.).

Ionel Barasch (Tir) câștigă detașat la puncte în fața lui Ioan Stănescu (Luceafărul).

Florea Tucă (Tir) câștigă la puncte asupra lui Gh. Florea (M. D.), după un match viu disputat.

Ilie Petrescu a abandonat în ultimul minut

(Urmare din pag. I)

Matchul fusese fixat pentru opt reprize de 3 minute".

UN NOU ANGAJAMENT

Deși a boxat în condiții cu totul nefavorabile, Ilie Petrescu a făcut totuși foarte bună impresie.

Cea mai bună dovadă e faptul că el a fost invitat din nou.

Organizatorul Schumacher i-a declarat că-l va chema peste două sau trei săptămâni pentru a boxa la Koenigsberg sau la Deutschlandhalle din Berlin, cu Adolf Witt.

Mâine se face vizita medicală la F. R.-Box

Toți campionii regiunii Bucegi, sunt convocați Joi 7 Martie, a. c., ora 12, la sediul regiunei, Str. Gogu Cantacuzino 33, pentru a face un cântar și vizita medicală, în vederea deplasării la campionatele interregionale Bucegi-Dobrogea, care au loc Vineri 8 Martie 1940.

Vor fi prezenți și delegații asociațiilor cărora aparțin campionii.

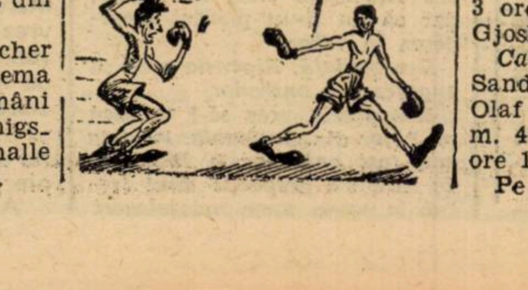

CICLISM

Duminică 10 Martie, va avea loc primul ciclo-cross organizat de F. R. C.

Federația de specialitate organizează Duminică, 10 Martie, primul ciclo-cross al anului. Pentru o cât mai bună pregătire, în vederea campionatului ce se va disputa pela sfârșitul acestei luni, cursa de Duminică este cât se poate de bine venită. Timpul extrem de nefavorabil, pentru sportul pedalei, a împiedicat enorm antrenamentul alergătorilor.

Astfel că acest cicli-cross va fi un antrenament oficial, în care vedetele nu vor lipsi. Redăm în întregime regulamentul probei, întocmit de comisia sportivă.

Art. 1. — *F.R.C., organizează în ziua de Duminică 10 Martie a. c. pentru propagarea sportului ciclist, un cross ciclo pedestru de deschiderea pentru toți posesorii de bicicletă, care nu au fost licențiați până în prezent, precum și alergătorilor licențiați pe anul 1940, din clasele amatori, independenți și începători.*

Art. 2 — *Adunarea concurenților va avea loc pe velodromul din șos. Ștefan cel Mare la ora 9.30 până la 10.20, se va face apelul și semna foile de plecare, plecarea dându-se la ora 10.30 fix.*

Art. 3. — Traseul: *plecarea din fața tribunei velodromului pe pistă în jos, cu un tur de pistă și cu ieșirea tot în fața tribunei — apoi la dreapta spre poarta principală cu ieșirea în șos. Ștefan cel Mare — apoi dreapta spre calea Dorobani — prin Bd. Beller — până la lacul Floreasca — apoi la stânga lacului până la podul Herăstrău din Bd. Buzdugan, Jianu — înainte pe șos. Herăstrău — podul Băneasa Stop — apoi prin satul Băneasa — cu ieșirea pe șos. Târgoviște — apoi stânga — până la Cantonul Mogoșoaia din șos. Târgoviște — se face la stânga pe linie CFR București-Constanța pe partea degajată — cu ieșirea în șos. București-Ploești — apoi la dreapta pe șos. Hipodrom — cu intrarea în Parcul Regele Carol al II-lea pe poarta din fața Hipodromului Băneasa — se coboară în jos spre lac și se merge pe lisiera lacului până în Bd. Buzdugan și sosirea lângă statuia Aviatorilor.*

Art. 4. — *Concurenții licențiați sunt obligați a se prezenta la start cu costumul sportiv al grupării din care fac parte.*

Art. 5. — *Concurenții nelicențiați se vor prezenta în costum sportiv: chiloți și tricou.*

Art. 6. — *Concurenții nelicențiați se pot înscrie dacă au împlinit vârsta de 16 ani.*

Art. 7. — *Toți participanții sunt obligați a avea frânele în bună stare de funcționare și ghidoanele bușonate.*

Art. 8. — *Proba va avea două clasamente unul pentru alergătorii licențiați și altul pentru nelicențiați.*

Art. 9. — *Concurenții sunt obligați a trece pe la următoarele puncte de control:*

Control nr. 1. — Poarta velodromului din Ștefan cel Mare.

Control nr. 2. — Bd. Beller lângă lac, d. Florea Popescu.

Control nr. 3. — Podul Herăstrău, șos. Jianu, d. Gh. Iliescu.

Control nr. 4. — Podul Băneasa, d. Gh. Iacobescu.

Control nr. 5. — Cantonul Mogoșoaia (șos. Ploești-București), d. Tr. Savu.

Control nr. 6. — Hipodrom (poarta Regele Carol II), d. Fl. Vișan.

Control nr. 7. — Podul Herăstrău Jianu, d. Gh. Iliescu.

Art. 10. — *Oficialii cursei sunt domnii: Comisari de parcurs D. Drugeanu, Gh. Morăruș și M. Carlaont. Judecător la sosire V. Stănescu; Starter Gh. Morăruș; Cronometror: D. Drugeanu.*

Art. 11. — *Premiile sunt următoarele: primii 3 clasați din nelicențiați vor primi câte un obiect și următorii 3 câte o diplomă. Primii 3 clasați dintre licențiați vor primi deasemeni câte un obiect. Premiile sunt oferite de către magazinul „EL".*

Art. 12. — *Inscrierile se primesc până în ziua de Vineri 8 Martie ora 20, la sediul F.R.C. din Calea Victoriei 29 etajul 3.*

Roți și pedale

Iulian Gociman, fost campion național de viteză și actualmente marinar, speră că în campionatul de ciclo-cross va avea un cuvânt hotăritor.

Datorită bunăvoinței superiorilor săi el are posibilitatea să facă antrenamentul necesar.

*

Beckman Ioan, tânărul alergător al Metropolei, a dat bicicleta jos din pod și face mici preumblări pe asfaltul șoselei naționale București-Ploești. Zilnic el poate fi văzut pe șosea în compania unei tinere amatoare pentru sportul pedalei.

*

Someșanu Alexandru împreună cu **Pierre Verone** au făcut împreună un mic antrenament, pentru desmorțirea picioarelor, dar mai ales pentru antrenamentul bicicletei, după spusele lor...

*

Dinu Dobrescu, „mecena" fostului club „Principele Nicolae" și actualmente în conducerea superioară a clubului din Floreasca, „Viforul Dacia", a fost numit primar într'o comună, în apropierea Bucureștiului.

*

● **„Ciclistul Vagabond"**, Valter Agaton, dornic de a se pune la punct cât mai repede, a început antrenamentul de șosea. El poate fi văzut zilnic pedalând pe gudronul șoselei București-Ploești

Sportul în provincie

Comarnicul, un veretabil centru sportiv

Am scris, într'unul din numerele trecute, despre activitatea sportivă a câtorva centre din Ardeal și am văzut că în unele sportul se practică pe o scară întinsă, într'altele pe o scară mai mică. Dar nimeni nu s'a gândit ca într'o stațiune climaterică, cum este Comarnicul, sportul să ia proporții așa de mari. Așezat într'una din cele mai frumoase regiuni ale țării, Comarnicul a ajuns să fie astăzi unul din cele mai mari centre sportive ale văii Prahovei. Dacă cercetăm fiecare ramură de sport în parte, constatăm că sunt doar puține sporturi nepracticate.

Dar să le înșirăm, începând cu foot-ballul, cel mai popular sport în această regiune.

Foot-ballul este susținut de cele patru echipe: două ale căminului cultural și două ale meseriașilor. Echipele sunt formate din tinerii doritori de a practica acest sport.

Volley-ul este aproape la același nivel ca și foot-ballul.

In fiecare an se organizează matchuri de volley pentru cupa „Ing. Nuțescu", la care participă toate echipele de pe Valea Prahovei. Anul trecut cele două echipe ale căminului au reușit să ocupe locul 1 și 3 în clasamentul general și trebue să ținem seama că aceste echipe sunt pur comarnicene.

Tenisul, ping-pongul și *basketul* sunt practicate mai puțin din cauza lipsei de terenuri.

Sporturile mecanice sunt foarte desvoltate și iau proporții mari în timpul sezonului de vară. E și natural, căci acest orășel găzduește pe popularul Theo Kunz, unul dintre cei mai buni automobiliști români și pe tânărul A. Rădulescu, un începător în taina motociclismului.

Sborul fără motor a început să ia ființă și s'a desvoltat puțin din cauza lipsei de instructori.

Dar cel mai desvoltat sport este *skiul*. Acesta, întovărășit de celelalte sporturi de iarnă, formează sportul dominant în această regiune.

Reprezentat deasemenea prin elemente tinere, sporturile de iarnă fac ca Comarnicul să recruteze viitorii ași de mâine. De altfel nu ne îndoim, fiindcă anul acesta a avut prilejul să ne dea un campion străjer pe Mircea Stoicescu. In sezonul actual s'au organizat patru concursuri de ski și două de bobsleig, concursuri care au dat cea mai mare satisfacție.

Iată și numele inițiatorilor și conducătorilor sportului comarnicean: d. Octav Simionescu, președintele O. N. T., Theo Kunz campion motociclist, Aurel Rădulescu, frații Petroni și frații Stoicescu.

. S. M.

VOLLEY BASKET-BALL

Programul etapei a XVI-a, pe categorii

Duminică se va desfășura în sala Inainte a XVI-a etapă a cupelor de iarnă.

Intre matchuri reținem Sp. Studențesc—Tirul basket băeți în cadrul cupei Molnar; Av Sportiv — Venus o reeditare a finalei cupei prof. D. Ionescu; Sp. Studențesc—Macabi iar la fete în cadrul cupei Th. Plopșoreanu Caraiman—Vif. Dacia și Bonaparte—Aurora.

PROGRAMUL ETAPEI A XVI VOLLEY BALL MASCULIN CUPA AVANTUL SPORTIV

Ora 11,15 Avântul Sportiv—Venus arb. C. Riegler.

Ora 12 Bonaparte—Aurora O. C. B. arb. Pr. Marinescu.

Ora 17 Sportul Studențesc—Macaby arb. N. Alexandrescu.

CUPA CEZAR IOSIF INCEPATORI

Ora 8,45 Stadiul Român—Monitorul Oficial arb. R. Cârlig.

Ora 9,15 Fortuna 1940—Tirul arb. Avachian.

Ora 15 A. S. C. J. — Cometa arb. Miloșevici.

Ora 15,30 Victoria — A. S. F. B. U., arb., Gh. Platon

Ora 16 Sportul Studențesc—Telefon Club arb. Kestanian N.

Ora 16,30 Săgeata — Caraiman arb. Bejenariu.

Ora 20,15 Craiu Nou—Venus arb. C. Popescu.

VOLLEY BALL FEMENIN AMICALE

Ora 9,45 Sportul Studențesc—Radu Vodă arb. Cezar Iosif.

Ora 12,30 Bonaparte — Hai Hai arb. Gh. Epuran.

BASKET BALL MASCULIN CUPA FRAȚII GROZAVESCU

Ora 19,15 Venus — Sportul Studențesc II arb. Iatropol.

AMICALE

Ora 8: Caraiman-Aurora O. C. B., arb. Lascarov Moldovanu asist. Cârlig R. și Ionescu D.

Ora 10.15: Sportul Studențesc-Tirul, arb. Lascarov Moldovanu asist. Tipărescu, Verhoeven.

Ora 18,15: Bonaparte-C. F. R., arb. C. Riegler.

BASKET BALL FEMENIN CUPA DAN PLOPȘOREANU

Ora 12,30: Caraiman-Viforul Dacia, arb. Epuran, asist. Cadidov și D. Cârâc.

Ora 17,45: Bonaparte-Aurora O. C. R., arb. Iatropol.

*

Se aduce la cunoștința grupărilor de basket și volley ball din F.R.B.V., că a prelungit termenul pentru depunerea actelor necesare conform deciziei Comitetului Federal publicată în Buletinul F. R. B. V., nr. 21, până la 15 Martie a. c. Grupările cari nu vor respecta această decizie vor fi suspendate automat.

*

„Buletinul F. R. B. V." va decerne în etapa de Duminică 11 Martie a. c., premii pentru jucătoarele și jucătorii cum și echipele care vor avea cea mai frumoasă comportare sportivă pe teren.

*

Mâine va apare nr. 24 al „Buletinului F. R. B. V." care are un cuprins foarte bogat din care relevăm: Clasamentele oficiale, Programul etapei a XVI-a, Deciziile forurilor F. R. B. V. etc., etc.

Stanislav Baran și Sgoralsky Sbiguiev au plecat la Paris

Suntem în posesia unei știri destul de triste.

Jucătorii polonezi Stanislav Baran și Sgoralsky Sbiguiev, bine cunoscuți sportivilor bucureșteni, au părăsit aseară la orele 19 țara, cu destinația Paris, chemați de către consulatul polon din capitala Franței.

Plecați pe neașteptate, acești admirabili reprezentanți ai basketului polon lasă în urma lor regrete unanime, căci datorită valorii lor își câștigaseră numeroase simpatii.

Contribuția lor adusă basketului românesc a fost dintre cele mai mari, mai ales prin Stanislav Baran în calitatea sa de antrenor al F.R.B.V.-ului.

Prin plecarea lui Baran, pentru F.R.B.V. se deschide din nou problema antrenorului federal, problemă ce fusese la un moment dat soluționată în modul cel mai favorabil.

Numeroase grupări suspendate

„Districtul de arbitri București" aduce la cunoștința tuturor celor interesați că au fost suspendate pe data de 4 Martie următoarele grupări pentru neplata baremurilor de arbitraj: Sp. Studențesc 256 lei, Viforul Dacia 144 lei, Hai-Hai 48 lei, Stadiul Română 40 lei, E. F. A. 160 lei, Macaby 152 lei, Venus 186 lei, Monitorul Oficial 16 lei, Avântul Sportiv 96 lei, Cărămidarii de Jos 152 lei, Vergu 144 lei, Crai Nou 18 lei, Pebe 64 lei, Săgeata 104 lei, Viitorul 88 lei, I.P.S.P.B. 40 lei, Vulturii 40 lei, Telefon Club 16 lei, Juventus 24 lei, Energia 8 lei, Victoria 24 lei, A.S.F.B.U. 32 lei, Fortuna 1940 24 lei și A. C. T. 8 lei

In consecință grupările de mai sus n'au dreptul de joc Duminică 10 Martie.

Grupările sunt înștiințate că pot achita aceste sume în ședința ce se va ține Joi 7 Martie, orele 21, în localul din str. Carageale 13.

Azi, la Băneasa-Trap **PAGINA HIPISMULUI**

60 de concurenţi în 9 probe

Vor fugi Gruia, Pock, Dorka, Pleava, Gaby M şi Nation

In cele nouă alergări ale reuniunei de azi vor apare 60 de concurenţi ceiace reprezintă o cifră superioară reuniunilor anterioare. Alergările cu loturile cele mai numeroase şi probabil cele mai spectaculoase sunt premiile Capitol şi Copal. Prima incercare este o cursă după record cu 11 concurenţi, printre cari Pleava, Nation, Blondella, Talaz, Gaby M., Rota şi Bruma II.

Premiul Copal oferă prima întâlnire dintre câţiva trei ani merituoşi cu vârstnicii. Câmp, Dulcinea şi Voinicu se întâlnesc cu această ocazie cu Puşa, Speranţa, Musculiţa etc.

In alergarea principală a zilei vor concura Gruia, Dorka şi Pock.

Cine va câştiga?

PREMIUL BARCELONA

Principalii concurenţi sunt Makrele, Pan Worthy şi Răsura, întrucât ultimele alergări ale iepei Tais sunt departe a fi mulţumitoare.

In aceleaş condiţiuni Makrele a invins Duminecă pe cei doi adversari ai săi. Harry Boy nu este afară din cursă.

Indicăm : MAKRELE, **Răsura.**

PREMIUL CAMPIA TURZII

Cu marile avantagii pe care le primeşte, Nineta ar putea câştiga. Ultima ei alergare din anul trecut este bună. Numai îndelungata absenţă depe turf ar pune-o în situaţia de inferioritate. Deşi dă până la 140 metri, Veturia rămâne o principală adversară a pensionarei lui Crotenco.

Indicăm : NINETA, **Veturia.**

PREMIUL BANDI

In această alergare se impune Gruia întrucât şi-a făcut o reintrare promiţătoare în premiul Th. Eliad. Dorka, ale cărei ultime performanţe sunt remarcabile, va figura.

Indicăm : GRUIA.

PREMIUL COJOCNA

Principalii concurenţi ai acestei alergări sunt : Sulfina, Şoim, Dracu şi Ulm. Ei s'au întâlnit Duminecă în premiul Bistriţ, rezultatul fiind favorabil lui Şoimu. De astă dată însă are o situaţie mai grea. Deaceia favoritul nostru este Ulm, care fiind încredinţat lui Pavlic probabil că va arăta un plus de valoare.

Indicăm : ULM, **Şoimu.**

PREMIUL BIEN AIMÉE

Kamaa are o frumoasă şansă pe hârtie şi dacă nu va greşi s'ar cuveni să câştige. Geisha şi Ciclop îi vor fi însă adversari periculoşi.

In special prima, care va putea să-şi facă alergarea favorită în fruntea plutonului.

Indicăm : KAMAA, **Geisha.**

PREMIUL COPAL

Câştigătorul trebue ales dintre caii de trei ani şi Puşa. Dintre ei vom reţine pe Câmp, care stă pe câteva performanţe bune. Dulcineea şi Voinicu au deasemeni apreciabilă şansă. Totuşi ni se pare mai periculoasă decât ei Puşa.

Indicăm : CAMP, **Puşa,** Dulcinea.

PREMIUL BROCAT

Deşi Prinţ Worthy are o frumoasă şansă pe hârtie totuşi îl vom exclude din discuţia asupra câştigătorului, întrucât este încredinţat unui băiat de grajd. Din rest vom reţine pe Taina a cărei alergare de reintrare a fost frumoasă. Dacă va arăta un cât de mic progres ar fi în stare să câştige. Pentru locurile următoare Paj Axtell, Diadia Lul şi Giovinezza II vor duce o luptă strânsă

Indicăm : TAINA, **Paj Axtell.**

PREMIUL BANRICA

Dolly Worthy s'ar cuveni să-şi adjudece această alergare, întrucât ultima dată a marcat o valoare ridicată. Ostaş şi Livada, dacă nu va greşi sunt cei mai recomandabili pentru locurile următoare.

Indicăm : DOLLY WORTHY, **Ostaş.**

PREMIUL CAPITOL

Este cea mai grea alergare a zilei, în care calculul este incapabil să ne dea vreo indicaţie. Mai mult prin simplă impresie vom recomanda pe Pleava, Extra, Nation şi Talaz pe care îi preferăm în această ordine.

Indicăm : **PLEAVA, Extra, Nation.**

CONCURENŢII DECLARAŢI OFICIAL

Premiul BARCELONA
Handicap — 13.000 lei

Tais	2100 Pavlic
Pan Worthy	2100 Borisiac
Makrele	2120 Drăgotescu
Harry Boy	2140 Ghinea
Răsura	2140 Gaidaev

Premiul CÂMPIA TURZII
Condiţie — 13.000 lei

Wanda	1600 Fischer
Darling W	1600 Corol
Nineta	1600 Crotenco
Sever	1640 Raymer
Chiabur	1680 Dobrescu
Baba Dochiţa	1720 Ghinea
Veturia	1740 A-sky

Premiul BANDI
Condiţie — 18.000 lei

Gruia	2140 V. A-sky
Pock	2140 Gaidaev
Dorka	2160 Grünwald

Premiul COJOCNA
Condiţie — 13.000 lei

Dracu	2100 Teofil
Sulfina	2120 V. A-sky
Union	2120 Zabelin
Şoimu	2140 Raymer
Zanoza	2140 Thal
Ulm	2160 Pavlic

Premiul BIEN AIMEE
Handicap — 15.000 lei

Geisha	1700 V. A-sky
Eggy	1720 Drăgotescu
Ciclop	1720 Szabo
Sonia Worthy	1720 Corol
Kamaa	1720 Grünwald
Giuditta	1740 T. Marcu

Premiul COPAL
Handicap — 13.000 lei

Dreapta	1700 Raymer
Dulcinea	1700 Thal
Ikar	1700 K-nitky
Uria	1700 Zabelin
Victoria	1700 Corol
Câmp	1700 Szabo
Miorita	1700 Pavlic
Voinicu	1720 V. A-sky
Speranta	1760 Iurca
Musculita	1760 Ghinea
Puşa	1780 Borisiac

Premiul BROKAT
Performanţă — 13.000 lei

Prinţ Worthy	1700 Brailowsky
Giovinezza II	1740 Podoleacov
Taina	1780 T. Marcu
Diadia Lul	1780 Szabo
Paj Axtell	1780 Corol

Premiul BANRICA
Condiţie — 13.000 lei

Livada	2160 Toderaş
Tufănica	2180 Gaidaev
Benito H. P.	2200 Fischer
Dolly Worthy	2200 Crotenco
Ostaş	2200 Pavlic

Premiul CAPITOL
Record — 15.000 lei

Durdulia	1720 Corol
Beţiv	1720 Szabo
Sultana	1720 Zabelin
Sonora	1740 Terehov
Extra	1740 Pavlic
Bruma II	1740 Iurca
Gaby M.	1760 Gaidaev
Talaz	1760 D-trescu
Rota	1760 Raymer
Nation	1780 Crotenco
Blondella	1780 T. Marcu
Pleava	1780 Dobrescu

Azi, la Băneasa-Trap

ASTAZI LA BANEASA-TRAP

● EVENTUL va funcţiona în următoarele alergări :

Intâia cu a doua (premiile Barcelona, Câmpia Turzii) ; **a cincea cu a şasea** (premiile Bien Aimée, Copal) ; **a şasea cu a şaptea** (premiile Copal, Brokat) ; **a opta cu a noua** (premiile Banrica, Capitol).

● JOCUL AUSTRIAC va începe astăzi cu miza de 30.000 lei şi va porni din a patra alergare, premiul Cojocna.

● FIIND CONDUŞI de băieţi de grajd următorii concurenţi beneficiază de un avans de 20 metri :

● **Dracu**, în premiul Cojocna va pleca dela 2100 m.

Prinţ Worthy, în premiul Brocat, va porni dela 1700 m.

Livada, va pleca dela 2160 m. în premiul Banrica.

DIVERSE

● HARRY PIEL a intrat în antrenament la C. Dumitrescu.

● JELES a fost cumpărat de d. I. Stroescu dela d. I. Bugulescu.

● D-RA DEMETRIADE a vândut d-lui A. Zenide pe Dorna.

● MAGURA a reluat antrenamentul iar Bistricioara a fost retrasă din antrenament.

● ALLAH a reintrat în antrenament la Gh. Ghinea.

● LA V. ANDREYEWSKY au sosit în antrenament următorii cai de doi ani :

Dadon, armăsar din Haron şi Dobrina.

Dobrina, iapă din Gustav şi Bien Aimée.

PRESA ŞI ALERGĂRILE DE AZI

ZIARELE	Premiul Barcelon.	Premiul Câmpia Turzii	Premiul Bandi	Premiul Cojocna	Premiul Bien Aimée	Premiul Copal	Premiul Brokat	Premiul Banrica	Premiul Capitol	
Universul Sport	Makrele Răsura	Nineta Veturia	Gruia	Ulm Şoimu	Kamaa Geisha	Câmp Puşa	Taina Paj Axtell	Dolly Worthy Ostaş	Pleava Extra	
Gazeta Sporturilor	Makrele Tais	Nineta Chiabur	Gruia	Sulfina Şoimu	Kamaa Ciclop	Câmp Dulcinea	Paj Axtell Taina	Dolly Worthy Ostaş	Gaby M. Pleava	
Universul	Răsura Harry Boy	Veturia Baba Dochiţa	Gruia	Dracu Sulfina	Geisha Eggy	Puşa Dulcinea	Diadia Lul Taina	Benito H. P. Ostaş	Pleava Beţiv	
Curentul	Harry Boy Pan Worthy	Chiabur Veturia	Dorka	Şoimu Union	Ciclop Giuditta	Voinicu Puşa	Paj Axtell Giovinezza II	Livada Tufănica	Rota Extra	
România	Makrele Pan Worthy	Nineta Chiabur	Gruia	Sulfina Ulm	Geisha Sonia Worthy	Câmp Voinicu	Paj Axtell Taina	Dolly Worthy Ostaş	Extra Pleava	
Timpul	Makrele Răsura	Veturia Sever	Gruia	Şoimu Sulfina	Kamaa Geisha	Câmp Puşa	Giovinezza II Taina	Dolly Worthy Benito H. P.	Extra Pleava	
Ordinea	Makrele Răsura	Chiabur Veturia	Gruia	Ulm Dracu	Kamaa Eggy	Voinicu Uria	Taina Paj Axtell	Benito H. P. Ostaş	Bruma II Betiv	
Seara	Makrele Harry Boy	Sever Veturia	Gruia	Sulfina Şoimu	Kamaa Giuditta	Câmp Dreapta	Taina Giovinezza II	Dolly Worthy Benito H. P.	Pleava Gaby M.	
Semnalul	Fan Worthy Răsura	Veturia Chiabur	Dorka	Ulm Dracu	Kamaa Geisha	Puşa Câmp	Paj Axtell Diadia Lul	Ostaş Dolly Worthy	Pleava Talaz	
Evenimentul	Răsura Tais	Veturia Nineta	Pock	Sulfina Ulm	Sonia Worthy Eggy	Miorita Dreapta	Giovinezza II Taina	Ostaş Tufănica	Bruma II Talaz	
Cei mai indicaţi	**Makrele 6 Răsura 2 Pan Worthy 1 Harry Boy 1**	**Veturia 5 Nineta 2 Chiabur 2 Sever 1**	**Gruia 8 Dorka 2 Pock 1**	**Sulfina 4 Ulm 3 Şoimu 2 Dracu 1**	**Kamaa 6 Geisha 2 Sonia Worthy 1 Ciclop 1**	**Câmp 5 Voinicu 2 Puşa 2 Miorita 1**	**Paj Axtell 4 Taina 3 Giovinezza II 2 Diadia Lul 1**	**Dolly W. 5 Benito H. P. 3 Ostaş 2 Livada 1**	**Pleava 4 Bruma 2 II Extra 2 Gaby M. 1 Nation 1 Rota 1**	

PAGINA HIPISMULUI

Caii în antrenament

Lotul lui Ujvari

Un efectiv de alergători utili

Unul dintre antrenorii cari s'au consacrat anul trecut a fost destoinicul Șt. Ujvari.

Cu un lot puțin numeros el a reușit să câștige un număr mare de curse datorită formei în care și-a prezentat pensionarii în ambele stagiuni.

Din această cauză, pentru anul curent i s'a încredințat un lot mai numeros. Fără să conțină vedete, totuș acest lot este format din cai utili cari datorită priceperei lui Ujvari desigur că vor reuși să-și valorifice posibilitățile.

Dintre pensionarii lui Ujvari o frumoasă impresie produce Răsvrătit. Desigur că va fi egal de util pe distanțele medii ca și în trecut.

Favorita II, care aparține tot d-lui căpitan Georgescu Saidac a iernat bine. Cum anul trecut a dovedit că posedă reale aptitudini, este de scomptat o frumoasă carieră din partea ei. Mai ales pe distanțele scurte pentru cari a dovedit că are o deosebită afecțiune.

Lotul d-lui căpitan Maxim este compus din câțiva alergători cari știu să galopeze cum ar fi de pildă rezistentul Medardus și Li.

Mai găsim la Ujvari pe Barcău, un cal în plin progres, pe Potop, mânz foarte bine confirmat care promite mult precum și pe Menelik, Trés Pratique și Țicu.

Dintre cei doi o deosebită impresie produce Lucreția.

Iată și efectivul lui Ujvari.

APARȚINAND D-LUI CAPITAN GEORGESCU-SAIDAC

Răzvrătit, armăsar de 4 ani din Defensor și Razna.

Favorita II, iapă 2 ani din Musset și Frascita.

Rada III, iapă 3 ani din Defensor și Razna.

APARȚINAND D-LUI MAIOR C. ASLAN

Caiafa, iapă 5 ani din Prince d'Orange II și Caviti.

Țicu, armăsar de 3 ani din Blanc și Tally-ho.

APARȚINAND D-LUI CAPITAN F. TZOPESCU

Farmec, armăsar de 5 ani din Favra și Fărămița.

APARȚINAND D-LUI ST. UJVARI

Barcău, armăsar 3 ani din Prince d'Orange II și Baquette.

APARȚINAND D-LUI CAPITAN ANGHELESCU

Potop, armăsar 2 ani din Satrap și Popsy.

APARȚINAND D-LUI CAPITAN MIHAILESCU

Lucreția, iapă 2 ani din Satrap și Lucrèce Borgia.

APARȚINAND D-LUI LOCOTENENT NAESCU

Furtuna, iapă 5 ani din Kenyes și Fertö.

Hodoronc-Tronc, armăsar de 2 ani din Somogy și Hanza.

APARȚINAND D-LUI LOCOTENET PURCHEREA

Menelik, armăsar în vârstă din Hary Ianos II și Ma Belle.

APARȚINAND GRAJDULUI STEREA

Trés Pratique, armăsar 6 ani din Prince d'Orange II și Tresor.

APARȚINAND D_LUI CAPITAN G. MAXIM

Medardus, armăsar în vârstă din Ostgold și Mariposa.

Li, armăsar 5 ani din Satrap și Lucrèce Borgia.

Mărțișor II, armăsar 2 ani din Arkina și Mariva.

Floreal, armăsar 2 ani din Nuntaș și Frascita.

ALERGARILE DE TRAP

Băneasa Trap; Ziua 20-a, Sâmbătă 9 Martie 1940

— I N S C R I E R I —

Premiul ERIANZA
Handicap — 13.000 lei

1620 Voevod, Cimbric, Cobza, Domnia, Franț, Chiabur
1640 Veturia, Victoria
1660 Garofița
1680 Nocica, Cartuș, Vatel, Miorița, Zanoza
1700 Dulcinea, Luminița, Lin, Voinicu
1720 Nicevo, Bănuța, Ulm, Fugar
1740 Peter Volo, Allah, Lilia, Speranța, Musculița Ciuleandra
1760 Elișor, Tara, Avion, Rozina, Cina, Pușa, Prinț Worthy
1800 Crai, Giovinezza II, Cavaler
1820 Ialpug

Premiul BILBAO
Handicap — 15.000 lei

2100 Zgomot
2120 Tais
2140 Aventurier, Tava, Makrele, Lugoj
2160 Va-ta, Tufănica, Harry Boy Brenn, Livada, Peter Gordon, Răsura, Paj Axtell
2180 Hollo, Oborean, Bețiv, Durdulia, Sonora, Sultan II
2200 Geisha, Busuioc, Zvon, Eggy, Voința
2220 Harry Piel, Handicap, Natașa, Sonia Worthy, Ciclop, Ostaș.
2240 Bruma II, Dolly Worthy.

Premiul CENTURION MOLODOI
Handicap — 18.000 lei

1700 King Worthy, Ierosca II, Kamaa
1720 Giuditta, Talaz
1740 Torent, Kitty Clair, Edith, Jarvis, Eftin, Hercegno, Ducesa
1760 Trixie, Valențio, Champion, Katy Caid, Sam Worthy, Blondella, Prokator, Nation Pleava
1780 Josedale Margot, Theodora, Pock, Havana, Kanada.
1800 Ninon, Kundry, Citronat Gordon.
1820 Gruia.

Premiul BROASCA
Condiție (1/1) — 13.000 lei

1600 Nineta, Făt Frumos II, Făt Frumos III, Leac, Vardar, Faust, Tip Top, Lora, Darling Worthy, Espana, Wanda.
1640 Sever
1660 Mișu
1680 Ciclop, Franț, Chiabur
1740 Veturia

Premiul IN
Condiție — 31.000 lei

1680 Miristea
1700 Joker, Don, Pr. Axtell.
1720 Helen Halpin, Rama II, Birlic, Santuța, Taina, Dvaga Mea, Floare, Rozina, Pușa, Brenn, Răsura, Paj Axtell, Urganda, Bandit II, Columbus
1760 Gaby M.
1800 Szeged.

Premiul CRITON
Condiție (1/1) — 15.000 lei

1700 Faust
1720 Cobza, Garda, Franț, Veturia, Baba Dochița
1740 Cartuș, Odessa, Atlantida, As Worthy.
1760 Habar, Vatel, Ciuruc, Garofița.
1780 Chiquita, Victor
1800 A. 1, Dulcinea
1820 Allah, Voinicu
1840 Câmp.

Premiul CARDINAL
Performanță — 15.000 lei

2100 Lilia, Peter Volo, Joker.
2120 Rozina, Prinț Worthy
2140 Cina, Pușa
2160 Giovinezza II, Urganda, Dudu Gordon
2180 Tais, Ialpug, Columbus
2200 Primăvara, General W., Pan Worthy, Brenn, Paj Axtell
2220 Ostas
2240 Bandit II.

Premiul COUSINE
Record — 18.000 lei

1700 Torent, Kitty Clair, Edith, Tutun, Valențio.
1720 Ninon, Josedale Margot, Petruș, Kundry, Sam W., Katy Caid, Iubita, Blondella, Dorka.
1740 Ghid, Gruia, Havana, Kanada.
1760 Roland D., Joppa Hanover, Antrag, Citronat Gordon
1780 Amilkar, Gondolat II, Hannibal II.

Premiul BADEN
Record — 21.000 lei

2100 Tava, Oborean, Va-ta, Makrele
2120 Bețiv, Geisha, Lugoj, Durdulia, Sultana.
2140 Mura, Peter Worthy, Zvon, Voința, Extra, Spic
2160 Handicap, Natașa, Bruma II, Talaz, Ciclop, Dolly W., Isabela.
2180 Jarvis
2200 Edith, Tutun, Blondella, Nation, Ben Hur, Pleava
2220 Katy Caid, Pock, Dorka.

ALERGĂRILE DE TRAP

Băneasa Trap; Ziua 21-a, Duminică 10 Martie 1940

— I N S C R I E R I —

Premiul CIDER

1580 Lupoaica
1600 Cobza, Franț, Mișu
1620 Baba Dochița
1640 Odessa, Chiabur, Veturia
1660 Atlantida, Garofița, As Worthy, Chilipir
1680 Victor, Cartuș, Habar, Vatel, Ciuruc
1720 Pilot

Premiul CADIX
Handicap — 15.000 lei

2100 Aventurier, Tava, Makrele, Lugoj
2120 Va-ta, Tufănica, Livada, Peter Gordon, Răsura
2140 Oborean, Bețiv, Peter W., Durdulia, Sultan II
2160 Leu, Geisha, Busuioc, Eggy, Zvon, Voința
2180 Harry Piel, Handicap, Natașa, Sonia Worthy, Ciclop, Ierosca II, Isabela
2200 King Worthy, Bruma II, Dolly Worthy, Kamaa, Benito H. P.
2240 Jarvis, Eftin

Premiul COBADIN
Condiție (1/1) — 13.000 lei

1580 Darling Worthy, Faust, Wanda, Leac, Vardar, Nineta, Tip Top, Lora, Făt Frumos III
1600 Sever, Mișu
1620 Cobza, Franț
1640 Garda, Veturia, Baba Dochița
1660 Chiabur
1680 Odessa
1700 Habar, Vatel
1760 Victor
1780 Dulcinea

Premiul I. MARCENCO
H'cap Opțional — 31.000 lei

2100 Blondella, Katy Caid, Nation, Sam Worthy
2120 Dorka, Ben Hur, Tutun, Champion
2140 Ninon, Hannibal II, Havana
2160 Petruș, Gruia, Amilkar
2180 Gondolat II.

Premiul BANLOC
Condiție (1/1) — 18.000 lei

2100 Olga, Helen Halpin, Joker
2120 Carol Hanover, Birlic, Taina, Paj Axtell, Pușa.
2140 Rama II, Santuța, Cina, Rozina, Brenn, Prinț W.
2160 Paj Axtell
2180 Răsura, Bandit II.
2200 Gaby M

Premiul CRESCEUS
Condiție (1/20) — 18.000 lei

1660 Avion, Victor, Câmp
1680 Joly
1700 King Worthy, Florita, Ghimp, Jarvis, Tutun, Taina, Josedale Margot, Don, Tais
1720 Valențio, Ghid, Petruș, Gaby M., Giuditta, Floare.
1740 Gruia, Iubita, Pock, Paj Axtell.
1760 Joppa Hanover, Szeged, Catinca, Spic
1780 Pleava.

Premiul CALIACRA
Performanță — 13.000 lei

1700 Voevod, Garofița
1720 A 1, Uria, Luminița, Chilipir, Zanoza, Lin, Musculița, Voinicu
1740 Peter Volo, Allah, Lilia, Nicevo, Bănuța, Speranța, Princesse Axtell,
1760 Giovinezza II, Cina, Pușa.
1800 Tais, Ialpug, Cavaler, Dudu Gordon.
1820 Diadia Lul, Paj Axtell.
1840 Ostaș.

Premiul CORDOVA
Record — 15.000 lei

1700 Florita, Oborean, Bețiv, Geisha, Floare.
1720 Ghimp, Mura, Handicap, Tufănica, Peter Worthy, Talaz, Sonia Worthy, Eggy, Sonora, Voința, Spic.
1740 Harry Piel, King. Worthy, Torent, Eftin, Gaby M., Giuditta, Natașa, Ciclop, Dolly Worthy, Rota, Kamaa Isabela.
1760 Trixie, Kitty Clair, Edith, Valențio, Josedale Margot, Sam Worthy, Hercegno, Pleava.
1780 Ninon, Ghid, Petruș, Gruia, Pock, Havana, Prokator, Kanada.

Premiul TUDORICA PANA
Record — 21.000 lei

2100 Edith, Jarvis, Eftin, Talaz.
2120 Trixie, Tutun, Josedale Margot, Blondella, Nation.
2140 Katy Caid, Pock, Prokator, Dorka, Ben Hur.
2160 Ghid, Gruia, Havana.
2220 Joppa Hanover.

Angajamentele din marile probe engleze

Angajamentele din marile probe engleze din acest an — Derbyul, Premiul Dianei, O mie de guinee și două mii de guinee — sunt foarte numeroase.

Astfel în Derby sunt angajați 78 de concurenți, în premiul Dianei se află 57 de candidate, în două mii de guinee 64 de cai, iar în 1000 de guinee, 42.

Dăm mai jos lista cailor angajați în Derby și premiul Dianei.

DERBY

Golden Penny, Through the Mist, Solway Firth, Sleek Son, Black Toni, Top Coat, Pharatis, Amadis II, Trois Pistoles, Albé Pierre, War Loan, Pout L'Eveque, Lighthous II, Northern Lights, Camphor, Cognisant, Bou Accord, Snow Way, Piping Rock, Waterweed, armăsar din Colombo și Rose of England, Tiberian, The Pelican, Royal Standard, Baldarroch, Cameron, Prince Tetra, Salt Spoon, Epilobeum, Moradabad, Jindani, Turklau, Stardust, Dinshaw, Taut Mieux, War Lord, Bahman, Autimy, Jonario, Palani, Kink Hal, Liberated, Paques, Spingaway, Czadas, Farwater, Lucullus, North Easton, armăsar din Bleuheim și Racla, armăsar din Feldstead și Egeria, armăsar din Trimdon și Olifa, armăsar din Windsor Lad și Speckle, Cavalry Kink, Coeurs des Bois, Fair Fest, Medley, Quill, The Druid, Joan Drake, Plum Pie, Hippius, Boccacio, Congratulation, Golden Tiger, Benagi, Rydley, Bladen, Merry Son și Goleta.

Tot în această alergare au mai fost înscriși la Paris: Djebel, Adiss, King of Trumps II, Indian Love, Indian Chief, Foxhill II, Le Furkahorn, Furaue, Cabernet.

PREMIUL DIANEI

Great Truth, Saddle Tor filly, Golden Penny, Drawing Prize, Punctilio, Nydia, Ryecrop, Averil, Blanche Neige, Gold Face, Chambrella, Stanhil, Wheal Kitty, Thyrse, Motherland, Moon Priestess, Tornade, Xarifa II, Sirvelace II, Tanglin, Malay Bride, Merry Devon, Godwa, Valeraine, Sultan Mahal, Moontraen, Alrabia, Queen of Shiraz, Trinelda, Belleheim, Felzata, Lanai, Olan, Dorigen filly, Maretauza, Freeway, Fair Dame, Coconada, Joan Drake, Curtsey, Formality, Dignity, Across the Flat, Dawn Wind filly, Goleta, Firefall și Self Portrait.

„In România se lansează dublul V național în timp ce campionatul reîncepe..."

...sub acest titlu a apărut, în marele ziar italian „Il Littoriale", un elogios articol despre școala națională de antrenori. O interesantă prezentare a echipelor din divizia națională A

Publicând o scrisoare din București a corespondentului său Armando Bogardo, marele cotidian sportiv italian „Il Littoriale" scrie lucruri extrem de interesante despre Școala Națională de Antrenori și campionatul de football

In acest articol intitulat *„In România se lansează dublul V național în timp ce campionatul național reîncepe"*, corespondentul ziarului italian dovedește o foarte temeinică cunoaștere a realităților noastre sportive și dă publicului italian o serie de informații inedite și mai ales precise.

Am remarcat de atâtea ori aceste însușiri ale prietenului Bogardo și accentuăm cu plăcere confirmarea celor scrise nu atât de mult.

„ȘCOALA NAȚIONALA DE ANTRENORI, CEA MAI INTERESANTA REALIZARE A FEDERAȚIEI ROMANE..."

Iată ce scrie Armando Bogardo despre școala condusă de d. Virgil Economu :

„Una din cele mai interesante realizări ale federației române de football este, fără îndoială Școala Națională de Antrenori. Are de scop să elimine diversele metode de joc, cari circulă actualmente în țară și să creeze un tip uniform de joc curat românesc.

Și se va ajunge repede la aceasta dacă se ține seamă că de la anul viitor grupările românești nu vor putea să angajeze decât antrenori „diplomați", să spunem așa, ai acestei școale naționale".

„O ȘCOALA ACTIVA..."

„Director al școalei a fost numit dr. Virgil Economu, comisarul tehnic al echipei naționale și autor al metodei în W românesc, experimentată cu mare succes în ultimele partide internaționale susținute de România.

D. dr. Virgil Economu predă lecții de football teoretic și practic. Cursurile pentru a deveni antrenori durează șase luni și programul școlar e nu numai practic ci și științific, conținând toate materiile necesare pentru a da drumul unui antrenor, care să satisfacă exigențele moderne ale jocului de football.

Profesori universitari dau lecții teoretice și practice de anatomie, fisiologie, masaj medical și sportiv, gimnastică ; totul completat cu conferințe de psichologie, pedagogie etc.

Firește se ține seama că mulți dintre elevi — cari anul acesta trec de 50 — au o cultură medie și pentru aceasta lecțiile sunt predate în formă simplă și accesibile tuturor. Elevii sunt obligați să asiste la matchurile duminicale și să prezinte luni dimineața un raport cu greșelile de tactică și technică observate, după părerea fiecăruia; aceste rapoarte sunt discutate luni seara în comun. Nu numai atât ; elevii sunt supuși unor examene scrise și orale de football, anatomie, etc... pentru a le verifica gradul de instrucțiune.

Cele mai mari ziare sportive din toate țările europene stau la dispoziția elevilor. Sălile de gimnastică de la A. N. E F. (Academia Națională de Educație Fizică) îi adăpostesc în fiecare zi pentru ore de educație fizică, formând astfel din ei veritabili atleți.

După cum se vede, se lucrează serios și bine. Faptul că la direcțiunea școalei a fost chemat d. Virgil Economu e o garanție că rezultatele vor fi optime. Și roadele, pe cari le așteaptă dela această școală toți sportivii români, nu vor întârzia să se coacă, confirmând practic progresul enorm, pe care l-a făcut footballul român în ultimul timp".

HOCKEY PE GHIAȚA

După ce se ocupă de modul cum este organizat campionatul național de hockey pe ghiață, de faptul că acest sport este foarte mult agreat de public, ziaristul italian face câteva remarce interesante asupra campionatului de anul acesta și în special asupra finalei Rapid-Venus.

DESPRE FORMULA CAMPIONATULUI NAȚIONAL ȘI ECHIPELE PARTICIPANTE

Articolul este dedicat însă aproape în întregime footballului și în special campionatului național.

Profund cunoscător al footballului nostru, d. Armando Bogardo prezintă cititorilor săi italieni o situație sumară a primei divizii naționale isbutind pentru fiecare echipă caracterizări, pe care le-ar invidia orice specialist român.

Insistă însă mai mult asupra luptei dintre echipele bucureștene cari trebue să retrogradeze.

„Și acum — scrie Armando Bogardo — *să trecem la echipele amenințate de retrogradare. Aici intră în joc o formulă absurdă și nu deplin justificată de scopul care a inspirat-o. Se prevede anume ca — pentru a lărgi în anul viitor campionatul primei divizii și la alte mari orașe din provincie, fără a mări numărul echipelor participante — ultimele două echipe clasate dintre cele cinci din București, indiferent de locul pe care îl ocupă în clasamentul general, trebuie să retrogradeze în divizia B.*

Presa sportivă a criticat această formulă anormală și se pare că există intenția să fie schimbată în ultimul moment, dar actualmente ea este în vigoare și cele trei echipe amenințate: Sportul Studențesc, Juventus și Unirea Tricolor dau între ele o luptă pe viață și pe moarte pentru a se salva.

Cine are cele mai multe șanse este Sportul Studențesc, actualmente la locul patru din clasament, cu 13 puncte. Echipa universitarilor este compusă din elemente neaoș românești și este cea mai simpatizată de sportivii români. E singura care a început să practice sistemul național în W. Juventus, la șease puncte diferență, are o singură deplasare. In tur și-a schimbat de nouă ori formația încercând și reîncercând jucători. Dacă se continuă astfel, speranțele de a se salva sunt, desigur, puține.

Unirea Tricolor ocupă locul al zecelea cu zece puncte. Este o grupare de la periferia Bucureștilor (cartierul Obor) săracă în resurse financiare dar bogată în jucători tineri.

Este un fel de crescătorie care formează în fiecare an jucători de valoare ce-și iau apoi sborul spre cluburi mai bogate.

Nu are multe speranțe dar își va vinde scump pielea".

Divizia Națională B nu mai începe la 10 Martie

Toate matchurile primei etape au fost amânate din cauza impracticabilității terenurilor

Pe viitor însă nu se va mai acorda nicio amânare

Comisia campionatului național s'a întrunit ieri la F.R.F.A. sub președinția d-lui dr. Virgil Stelea. Au participat d-nii P. Strcescu, ing. Ionescu și maior Petruc.

C. C. N. a discutat cererile grupărilor de a amâna matchurile primei etape din cauza impracticabilității terenurilor, și a hotărît următoarele :

1. Toate jocurile dela 10 Martie ale seriei municipale au fost amânate la 26 Maiu.

2. Matchurile seriei a II-a au fost amânate la 17 Maiu.

3. Matchurile seriilor a treia și a patra au fost amânate cu o săptămână, la 17 Martie.

Excepție face matchul Franco Română-Macaby (Chișinău), care se joacă la 1 Maiu 1940, deoarece la 17 Martie Macaby joacă restanța cu Ferroemail

Aceste amânări au fost acordate în mod cu totul excepțional. Pe viitor nu se va mai da nici o amânare, atât în prima cât și în a doua divizie națională.

Matchul feminin de tennis de masă România - Germania va avea loc la 25 Martie la București

Jucători români invitați la Viena și Budapesta

Matchul feminin de tennis de masă dintre reprezentativele României și Germaniei preocupă de câteva zile cercurile noastre de specialitate.

Intâlnirea a fost, principial, de mult perfectată, numai asupra datei erau unele neînțelegeri.

Intr'adevăr, forul german aprobase data de 25 Martie, însă la această dată jucătorii noștri trebuiau să participe la campionatele internaționale ale Ungariei.

Eri, conducerea federației noastre a avut o convorbire telefonică cu Budapesta, de unde a primit răspunsul că turneul internațional din capitala ungară a fost amânat pentru 15 Aprilie.

In posesia acestui răspuns, forul nostru a acceptat data de 25 Martie, astfel că acum nimic nu mai stă în fața realizării acestei întâlniri.

JUCATORII ROMANI INVITAȚI LA VIENA ȘI LA BUDAPESTA

Tot cu prilejul convorbirilor telefonice federația noastră a primit o invitație pentru campionatele internaționale dela Viena din 31 Martie și acelea dela Budapesta, cari se vor disputa la 15 Aprilie.

Invitațiile au fost acceptate și vor face deplasarea cei mai buni jucători ai noștri.

CAMPIONATELE REGIONALE LA 24 ȘI 25 MARTIE

Campionatele regionale ale ținutului Bucegi au fost fixate pentru zilele de 24 și 25 Martie la București.

Ele se vor disputa în cadrul matchului feminin România—Germania, în sala Liedertafel sau Roxy.

In Cupa Bazinului Dunărean nu vor putea juca decât juniorii până la 18 ani

D. Liviu Iuga, secretarul federal F.R.F.A., care a reprezentat România la conferința C. B. D. (Cupa Bazinului Dunărean), s'a înapoiat eri dimineață în Capitală.

Cum era și firesc, am rugat pe d. Iuga să ne spună câteva amănunte suplimentare asupra celor discutate și hotărîte la Timișoara.

Și d-sa ne-a dat următoarele completări :

● **In ce privește arbitrii matchurilor, desemnarea lor este lăsată la latitudinea federației care nu joacă. De pildă, la matchul România—Jugoslavia arbitrul va fi delegat de federația ungară și anume pe acela care crede de cuviință și că va corespunde.**

● *Cum se știe, în cadrul Cupei Bazinului Dunărean, fiecare țară va participa cu câte trei echipe naționale : A, B și de juniori.*

Matchurile dintre echipele A și de juniori — așa s'a hotărît la Timișoara — vor fi dotate cu câte o cupă, iar cele dintre teamurile secunde cu un trofeu.

Anul acesta, cupele și trofeul, cum și medaliile pentru jucători, vor fi procurate de federația maghiară.

● **In sfârșit, problema vârstei juniorilor. România a propus ca în matchurile de juniori să aibe drept de joc numai tinerii până la 18 ani. Reprezentantul maghiar și cel jugoslav au propus limita de 20 de ani, dar până la urmă a fost adoptat punctul de vedere românesc.**

Un cabinet medical modern la U.F.S.R.

Problema unei asistențe medicale serioase pentru sportivii accidentați o preocupat întotdeauna UFSR., care a căutat s'o rezolve prin instalarea unui cabinet medical, pus gratuit la dispoziția sportivilor.

El a fost pus sub conducerea domnului dr. Tr. Dumitrescu și va deveni în curând un model în acest gen.

Intr'adevăr, UFSR a aprobat achiziționarea întregului material medical, de care un cabinet cu totul modern are nevoie.

Două probe de cross-country la Istanbul

Istanbul. — Atleții turci își continuă pregătirile în vederea campionatului balcanic de cross-country dela 24 Martie.

Duminica trecută au avut în acest scop două curse de cross, care s'au soldat cu următoarele rezultate:

7500 m.: **1) Riza Maksud 26'57"; 2) Housein; 3) Artan; 4) Osman.**

3500: **1) Souren 18'56" ; 2) Melih; 3) Habip.**

Editura Societății Anonime „Universul", București, Str. Brezoianu No. 23—25 — România

Taxa poștală plătită în numerar conform aprobării dir. generale p. t. t. nr. 24.464/939

2 LEI

UNIVERSUL Sport

8 PAGINI
64 - 1940

Redacția și Administrația: Palatul „UNIVERSUL" str. Brezoianu 23—25. Telefon: Centrala 3.30.10; Redacția 4.21.81. Redactor responsabil EUGEN DUMITRESCU

Proprietar: „Universul", S. A.
Adm.-delegat: STELIAN POPESCU
Inscris sub No. 167, Trib. Ilfov

Nr. 64. — Anul III ● BUCUREȘTI. — Vineri 8 Martie 1940

ABONAMENTE:
Pentru grupări sportive 1000 lei anual

1 an LEI 500
6 luni LEI 270
3 luni LEI 150

CUPA ROMÂNIEI

O acțiune a lui Paraschiva, ieri, cel mai bun om al Unirii Tricolor

După 120 de minute,

cu câteva momente de football...

F. C. Ploești

a eliminat

Unirea Tricolor

cu 2-1 (0-0) (1-1) (2-1)

Prezența cronicii de față la rubrica de football trebue să fie explicată. Pentrucă altfel v'am induce în eroare.

Lucrurile sunt simple. Terenul — complet impracticabil, domnule arbitru! — a făcut ca la Obor să fie imposibil de jucat football.

Pentrucă sportul de ieri dela Obor s'a jucat după regulele bătrânului joc, vom conveni că poate a fost un match de football.

Știm toți că în materie de impracticabilitate a terenului, concepția este foarte elastică. Dar există uneori limite precise.

Spre exemplu, am învățat că un teren nu e bun de joc atunci când mingia nu mai poate sări din el. Ceeace s'a întâmplat ieri.

Trebue să mărturisesc dela început că n'am putut să înțeleg cum a fost declarat practicabil terenul de ieri. (Și totuși, am bacalaureatul).

Rezultatul l-am enunțat mai înainte. Matchul a fost ratat complet și cei douăzeci și doi de jucători au fost complet epuizați.

Partida de ieri — prin eforturile considerabile, pe care le-a impus jucătorilor — va avea asupra formei lor o influență nefericită, care nu poate fi anihilată curând.

NU SE POATE VORBI DE FAPTE TECHNICE

Matchul a început... Iată însă ceva, la care trebue să renunțăm.

Lucrurile de natură tehnică n'au ce căuta în rândurile acestea, pentru motivul că n'au existat.

Foarte puțin, la început, au fost poate momente de football,

(Continuare in pag. 2-a)

România s'a clasat a doua la Balcaniada de lupte...

Performanța excepțională a luptătorilor noștri e redată de următorul bilanț strălucit: un campion balcanic, trei luptători la locul secund și doui în locul al treilea

Inițiativa U.F.S.R. de a trimite echipa națională la Balcaniada de Lupte dela Istanbul a avut un succes excepțional.

România s'a clasat în locul secund și are și un campion balcanic. Rezultatele realizate de luptătorii noștri la Istanbul sunt cu atât mai remarcabile cu cât ei au plecat în condiții defavorabile. Cei mai mulți au fost concentrați și nu s'au putut antrena.

ROMANIA LA LOCUL AL DOILEA

Și dacă se ține seamă de faptul că echipa națională a respectat integral proporția etnică (din șapte luptători cinci sunt români de origine) performanța lor are o semnificație și mai mare pentru sportul românesc.

ROMANIA LA LOCUL AL DOILEA

Competiția balcanică s'a terminat și a înregistrat un succes neașteptat. Luptele au fost paisonante și au arătat că în condiții normale luptătorii turci — unii din cei mai buni din Europa — nu ar fi dominat cu mult lotul.

Socotindu-se punctajul s'a dat următorul clasament:

1) Turcia	18 puncte
2) România	11 puncte
3) Jugoslavia	9 puncte
4) Grecia	4 puncte

TOJAR, CAMPION BALCANIC

Așa cum s'a mai anunțat, Iosif Tojar este campion balcanic la categoria până. Restul concurenților români s'au clasat în locurile imediat următoare: Horvath II, Cocoș și Silaghi ocupă locurile secunde în clasamentele categoriilor respective. Și primii doui ar fi putut să se claseze chiar în locurile prime, majoritatea specialiștilor indicându-i drept cei mai complecți oameni ai categoriilor lor.

Alți doui Susaba și Horvath I s'au clasat al treilea. Ceeace face ca bilanțul să fie foarte favorabil nouă.

Pe națiuni România ocupă locul al doilea, are un campion balcanic, trei luptători în locul al doilea și doi în locul al treilea.

Cuplarea matchurilor internaționale dela 14 Aprilie a fost perfectată

F.R.R. și-a dat consimțământul

Iată că federația română de rugby a acceptat propunerea forului de rugby și a consimțit la cuplarea matchurilor internaționale din București dela 14 Aprilie.

In consecință, în ziua când la Roma se va disputa matchul Italia—România (football), la București va avea loc un program cuplat excelent: România—Italia (rugby) și România B—Turcia (football).

Aceasta din urmă, cum scriam eri, se va disputa în deschidere.

Slovacia va invita și alergători români pentru turul ciclist

Bratislava, 6. — **Federația slovacă de ciclism a hotărît în ultima sa ședință organizarea unui tur ciclist în cursul lunei August.**

La acest tur ciclist, care va dura numai două zile, federația intenționează să invite cicliștii germani, cehi, jugoslavi, români și unguri. Invitațiile respective vor fi trimise zilele acestea federațiilor respective.

La cererea României

CAMPIONATUL BALCANIC DE CROSS-COUNTRY A FOST AMANAT CU DOUA SAPTAMANI

Proba se va desfășura la Istanbul la 14 Aprilie

Istanbul, 1 (corespondență). — Pregătirile federației turce de atletism în vederea campionatului balcanic de cross, fixat pentru 24 Martie, au fost întrerupte în mod brusc.

Cauza: o adresă a federației române, care a cerut amânarea campionatului pentru mai târziu, deoarece sezonul atletic în România nu începe acum și atleții români nu au posibilitatea să se antreneze. Forul român anunță că în cazul când campionatul nu se amână, atunci România nu va participa.

Federația turcă, înainte de a lua o hotărîre definitivă, a consultat toate celelalte federații balcanice, cărora le-a cerut să-i răspundă cât mai urgent.

Răspunsurile au sosit și — fiind, probabil, afirmative — forul turc a hotărît să amâne campionatul balcanic cu două săptămâni.

In consecință, această probă va avea loc la 7 Aprilie, la Istanbul.

In acest sens se vor expedia adrese la București, Atena, Belgrad și Sofia.

Football Football Football Football Football Football Football

F. C. Ploești a eliminat Unirea Tricolor din Cupa României cu 2-1 (0-0) (1-1) (2-1)

(Urmare din pag. I-a)

dar mai târziu, când terenul a devenit o vastă arătură, cleioasă, n'a mai fost nimic.

Sau — în orice caz — ceva straniu, în care nu mai puteai deosebi nimic. Totuși, să păstrăm un vocabular de football.

A dominat Unirea Tricolor. Teritorial, categoric, exasperant, ori cum vreți.

Pentru că a avut o linie de halfi rezistentă și activă și un inter dreapta foarte bun :Paraschiva.

Și poate mai mult, pentru că are un temperament mai dinamic, mai potrivit pentru competițiile de cupă.

A pierdut totuși, după prelungiri și după ce a condus cu 1:0 în acest match, în care se părea că nu se poarte marca mai mult decât un singur goal.

A avut mai puțin noroc, desigur. Căci în matchul de ieri valoarea tehnică a individualităților sau a ansamblului nu putea avea un rol hotăritor.

Schramek a apărut, deasemenea foarte bine și apărarea oboreană a jucat mai de grabă neatent.

Iată alte două lucruri, cari ar putea intra în proporție minoră în explicația rezultatului de ieri.

TREI GOALURI ȘI ATATA TOT

Două atacuri ploeștene, mărunte, timide dar destul de subtile. Apoi două acțiuni lungi, pe aripi, ale Unirii Tricolor.

Cele două echipe au început în stilul propriu, pe care îl știm de totdeauna.

Și a început lupta. Lupta în comun pentru învingerea noroiului, care s'a terminat după 120 de minute cu sumbra și totala victorie a pământului.

Exact. Timp de 115 minute mingia a fost un lucru care a încurcat. Prin greutatea ei extraordinară și aderența ei cu pământul.

Prima repriză a trecut încet, fără nici un goal. Cu câteva faze de goal, care au fost ratate din cauza terenului.

In repriza a doua, jocul a fost mai deformat.

A deschis scorul Lulu Mihăilescu în minutul 8. A primit o mingie din centru, a „întors" un adversar și a tras cât a putut pe sus.

Mingia s'a oprit în plasă după ce a trecut tangentă la vârfurile degetelor lui Schramek.

La 1:0, toată lumea a crezut că nu se mai poate ca matchul să aibe un alt învingător decât pe Unirea Tricolor.

Impresia n'a durat însă decât câteva minute. Pentrucă în minutul 12 ploeștenii au egalat.

Dintr'o neatenție a fundașilor oboreni, cari s'au deplasat prea mult într'o parte și Covaci II a putut relua cu capul o mingie venită de pe stânga.

Până la sfârșit, Unirea Tricolor a avut câteva faze mari. Ploești numai una, dar e drept, foarte mare.

Au urmat prelungiri, cari pot fi considerate un atentat la sănătatea celor douăzeci și doi de jucători cu nimic vinovați, de tot ceeace a fost ieri pe terenul dela gara de Est.

Cu ultimele resurse, au continuat să împingă la întâmplare mingia, care căpătase greutatea normală pentru concursurile atletice de aruncări cu greutatea.

In aceste prelungiri, a dominat tot Unirea Tricolor. Mai precis : ploeștenii au isbutit să iasă de câtetva ori din terenul lor.

Odată a scăpat o mingie peste centru. Marinescu a greșit și mingia a ajuns la Cocsis, care, liber, a marcat imparabil.

A cesta a fost matchul de ieri.

In repriza a doua din prelungiri, oborenii au forțat nezultatul, dar toate eforturile lor au fost zadarnice. Pe un teren ca acela de ieri este foarte ușor să te aperi. Și apărarea ploeștenilor a fost fără greșală.

CATEVA OBSERVAȚII, CARI AR PUTEA LIPSI

trescu și a arătat și ieri că este ge nici o concluzie după matchul de ieri.

Să se spună doar că unii au fost mai voinici deât alții e permis. Dar nu mai mult.

Hazardăm încă unele observații.

Invingătorii au avut un portar foarte bun, pe Schramek. Au jucat deasemenea bine Covaci I și Cocsis.

Restul s'a străduit și a isbutit să fie util.

In echipa oboreană trebue remarcat cel dintâi Paraschiva, care a fost ieri neașteptat de clar și a arătat o tehnică înaintată. Intre jucătorul de acum și catastrofa din tur este o diferență foarte mare.

După Paraschiva urmează imediat Marinescu, tânărul fundaș, care l-a înlocuit pe Petrescu și a arătat și eiri că este unul din cei mai talentați jucători ai tinerei generații.

Să mai remarcăm linia de mijlocași și jocul stupid, întunecat și cu totul lipsit de disciplină și orizont al prietenului meu Bogdan II. Care totuși uneori lasă impresia că ar putea ajunge jucător bun.

FORMAȚIILE

D. Caciuc Leonard a condus foarte bine următoarele echipe.

F. C. PLOEȘTI : Schramek, Hetzer, Dunăreanu, Marienuț, Mischkolz, Mosko, Covaci II, Beju, Barbaiani, Covaci I, Cocsis.

UNIREA TRICOLOR : Creteanu, Marinescu, Iliescu, Florea, Anghelache, Boteanu, Alexandrescu, Bogdan II, Covaci, Paraschiva, Mihăilescu.

— n. g. s. —

Au fost desemnați delegații federali la matchurile de Duminică

SAMBATA, 9 MARTIE

București (arena Obor) : Unirea Tricolor—Rapid, d. maior Adrian Petruc.

DUMINICA, 10 MARTIE

București (teren Venus) : Juventus—A.M.E.F.A., d. dr. M. Stroescu.

Galați : Gloria C.F.R.—Sp. Studențesc, d. Basil Mussu.

Timișoara : C.A.M.T.—Venus, d. maior Iliescu—Zănoagă.

Cluj : Victoria—Carpați, d. dr. Adam Popa.

Reșița : U.D.R.—Ripensia, d. dr. Cornel Roșu.

Programul jocurilor de campionat de Duminică 10 Martie 1940

CATEGORIA I-a SERIA A

Universul — Vergu, teren Turda ora 11, arb. Teodorescu Eug.; la tușe: S. Cincheza, Baicu Paul.

Olimpia — Vif. Dacia, teren A.C.S.A. ora 11, arb. Crețu Aurel; la tușe : Brandabur, Căpitanu.

Av. Sportiv — Gloria, teren Biruința ora 13,30 arb. Popescu Constantin; la tușe: Barbu Petre, Alexandrescu P.

Colțea — Leonida, teren Unirea ora 11. arb. Bauer Eug.; la tușe: Tulbure L., Mehrer W.

Arsenal — M. Oficial, teren Ascam ora 9, arb. Farcaș Carol; la tușe: Stănculescu Niță, Boancă Gh.

CATEGORIA I-a. Seria B

Socec — Luceafărul, teren Turda ora 15,30, arb. Feher; la tușe: Măsareanu, Vasile Druc.

Ager — Ascam, teren S. T. B. ora 11, arb. Mihu Augustin; la tușe: Mărgineanu, Grigoriu C.

Metropola — Metaloglobus, teren Ascam ora 15,30, arb. Ioachim M.; la tușe: Stănculescu. Bandaru.

Metalosport — S.E.T, teren Velodrom ora 11, arb. Buruc N.; la tușe: Carias Florian, Ciureanu.

A.C.S.A. — Militari, teren A.C. S.A. ora 9, arb. Căpitanu Ion; la tușe: Bandrabur, Ștefan Ion.

CATEGORIA II-a. Seria A

Griviția — Ind. Iutei, teren B. T.M.T. ora 15,30, arb. Nicoară D.; la tușe: Ștefan Ion, Sebeș Virgil.

Colentina — Dacia Traiană, teren Colentina ora 15,30, arb. Negut Ion; la tușe: Matei Aurel, Eug. Burmaz.

Pebe — Distribuția, teren Biruința ora 11, arb. Logofătu; la tușe: Postolache, Stianof Petre.

Orfeus — Stăruința, teren Velodrom ora 9, arb. Greculescu P.; la tușe: Grigorescu, Mărgineanu.

Ciclop — C.F.R.B.T., teren Militari ora 11, arb. Benuci V.; la tușe: Szabo Francisc Stănescu Ion.

CATEGORIA II-a, Seria B

S. T. B. — Victoria, teren S. T. B. ora 15,30, arb. Cristea M.; la tușe: Zamfirescu Ion, Zamfirescu C-tin

I. Dârlău — Sp. Muncitoresc, teren Macabi ora 11, arb. Pencovici D.; la tușe: Bondariu Gavril, Orenstein H.

Biruința — Suter, teren Biruința ora 15,30, arb. Lt. Iliescu I.; la tușe: Barbu S. Petre, Alexandrescu.

G. Mihăescu — Lupeasca, teren Iuta ora 11, Mitran C-tin; la tușe: Rotaru, Andronic Aurelian.

CATEGORIA III-a. Seria A

Energia — Vult. de Mare, teren Colentina ora 9, arb. Ciofiac C-tin; la tușe: Săraru, Buruc Ion.

Băneasa — Laromet, teren B. T.M.T. ora 11, arb. Grozea C-tin; la tușe: Cantacuzino C., Mihăilescu Petre.

Standard — Zburătorii, teren Stadion ora 15,30 arb. Niculescu E.; la tușe: Sauciuc, Robu Ion.

L. P. N. — Fichet, teren Colentina ora 11, arb. Mihăescu Al.; la tușe: Săraru Buruc.

CATEGORIA III-a, Seria B

Șoimii — E. F. A., teren S.T.B. ora 13,30, arb. Trandafir D-tru; la tușe: Nicolau I., Zamfirescu I.

Dâmbovița — Cotroceni, teren A.C.S.A. ora 13,30, arb. Trandabur D-tru; la tușe: Ambrosie, Firan Teodor.

Phenix — Fulgerul, teren Iuta ora 15,30, arb. Hornștein H.; la tușe: Machitescu, Cristofor Br.

Comro — Național, teren Stadion ora 11, arb. Ionescu Jean; la tușe: Matea, Ionescu Sebastian.

P. T. T. — Capitala, teren Militari ora 9, arb. Lt. Lăzărescu I.; la tușe: Szabo Francisc, Stănescu Ion.

CATEGORIA JUNIORI, Seria A

Venus — Olimpia, teren Venus, ora 9, arb. Gheorghe D-tru; la tușe: Protopopescu Petre, Simon Eugen.

Socec — M. Oficial, teren Turda ora 13,30, arb. Coferu Vasile; la tușe: Mămăilă, Gh. Popeia.

I. Dârlău — Gloria, teren Macabi ora 9, arb. Lt. Iliescu; la tușe: Bondariu G., Pascu Gh.

Colentina — Adesgo, teren Colentina ora 13,30, arb. Mihăescu Al ; la tușe: Blumenfeld B.

Metropola — Militari, teren Ascam ora 13,30, arb. Marcus H.; la tușe: Grosu.

CATEGORIA JUNIORI, Seria B

Ascam — Vergu, teren Ascam ora 11, arb. Marcus H.; la tușe: Boancă, Dimulescu.

Ager — Macabi, teren S. T. B. ora 9, arb. Petrescu H.; la tușe: Grigoriu.

Sp. Studențescu — Luceafărul, teren Stadion ora 9, arb. Rațiu V.; la tușe: Matiea, Grigoriu.

Generala — Juventus, teren Iuta ora 13,30, arb. Vâlcov N., la tușe: Cristofor Bruno.

Ind. Iutei — S. E. T., teren Iuta ora 9, arb. Schwartz Vasile.

Sportul Studențesc joacă mâine cu Fichet

Sportul Studențesc se antrenează mâine la ACSA.

Studenții joacă la două porți cu merituoasa echipă Fichet — și va alinia formația pe care o deplasează la Galați.

Și Victoria C.F.R. s'a retras din Divizia B

Nici n'a început returul Diviziei Naționale B și au început să curgă retragerile.

După A. S. Constanța și Metrom (Brașov), iată că F. R. F. A. a mai primit o retragere : a Victoriei C. F. R. (Iași).

SPECTACOLE

Teatre

OPERA ROMANA: Relache.

NAȚIONAL matineu: Ion al Vădanei; seara: Magda.

STUDIO: Capul de rățoi.

REGINA MARIA matineu și seara: Nuca de Cocos.

SARINDAR matineu și seara: D-ra Butterfly.

MUNCA ȘI VOE BUNA matineu : Dănilă Prepeleac; seara: Motanul

COMOEDIA : Prostul. Peg, inimioara mea. Taifun.

SAVOY matineu și seara: Florette și Patapon.

ALHAMBRA matineu și seara : Alhambra în floare.

LIGA CULTURALA: Căsătoria și revoluția generalului Schnaps.

Cinematografe

SCALA: „Cocoșatul dela Notre Dame" și jurnal Paramount.

ARO: Hotel imperial, și Jurnal.

CAPITOL: „Sudan", jurnal Fox și U. F. A. cu ultimele evenimente.

TRIANON: „Gorila", jurnal nou Paramount și jurnal francez de război.

CARLTON: „Ispitele trupului" și jurnal Fox.

REGAL: „Miezul nopții" și jurnal Paramount.

SELECT: Fugara

FEMINA: Hotel pentru femei.

A.R.P.A.: Comoara din Insula Piraților, operă complectă.

PALAS BULEVARD: Vin ploile și Regina Carnavalului.

ROXY: Maria Illona, jurnal Uufa și Fox

ELYSEE: Secretul Mării Roșii, jurnal Paramount și românesc.

FORUM: Dragostea mea te chiamă și Fecioara de azi.

OMNIA: Se aprind făcliile și Jertfa supremă.

RIALTO: Sânge de cazac și N'am să te uit niciodată.

AMERICAN: Razia și Aventurile lui Huckleberry Finn.

AIDA: Cazacii și Cuibul fericirii.

BIZANTIN: Valsul nemuritor și Panică în Univers.

BARCELONA: Brigada morții și Aur și femei.

CARMEN: Nu vreau să mor și Cei trei muschetari.

COTROCENI: Stan și Bran, eroi fără voe, Gunga Din și Jurnale Fox și românesc

DACIA: Orașul blestemaților și Sotul meu conduce ancheta.

DICHIU: Ea și el și Visul unei prințese.

DIANA: Sergentul Bery și Legiunea Diavolului.

EDISON: Se aprind făcliile Tarzan în exil și Trupa Georgescu-Iași.

FLORIDA: Vin ploile și Azi cânt pentru tine.

FRANKLIN: Albă ca zăpada și cei șapte pitici și Frivola d-ră Brent.

GRAND: Evadatul 320 și Betivul.

GLORIA: Iarmarocul și Stan și Bran aviatori.

ILEANA: O noapte de pomină și Brigada Nordului.

IZBANDA: La capătul pământului și Dragostea mea te cheamă.

LIA: Delir și Miss Catastrofa.

LIZEANU: In zori de zi și Shirley salvează America.

LUCIFER: Jesse James, brigandul și Oameni de mâine.

MARNA: Dragostea mea te cheamă, Trebue să mă iubești și Trupa de reviste Titi Mihăilescu.

MARCONI: Vin ploile, Oameni de cauciuc și Jurnal Paramount.

MODEL: Jesse James Brigandul și Scandal în lumea bună.

MIORIȚA: Doi camarazi și Suzana.

MILANO: Antanta cordială și Iluzii.

NISSA: Jertfa supremă și Sânge de cazac.

NONI: Ordin de chemare și Lordul Jeff.

NERO: Delir și Nevasta brutarului.

ODEON: Vestul sălbatec și Moulin Rouge.

PACHE: Ordin de chemare, Viață fără griji și Jurnal Fox.

PAX: Cavalcada destinului și Război și pace.

PARIS: Aventurile celor trei muschetari, operă complectă.

RAHOVA: Prietena noastră moartea și Plăcerea nebunilor.

REX: Primul sărut și Carnavalul alb.

SPLENDID: Iarmarocul și Antanta cordială.

TOMIS: Când felinarele se sting, Uzinele Malaxa și Jurnal Fox.

TRIUMF: Orașul blestemaților și Fecioara de azi.

UNIC: Delir și Miss Catastrofa.

UNIREA: Nu vreau să mor și Țiganii.

VOLTA BUZEȘTI: Eu sunt legea și S'au întâlnit în miezul nopții.

VOLGA: Stan și Bran aviatori, Un înger de fată și Oameni de cauciuc.

VENUS: Crima de pe linia Maginot, Cuceritorul și Jurnal românesc.

VERGU: Spaima indienilor și Cei trei mușchetari, cu Frații Ritz.

Football Football Football Football

O nouă aripă dreapta în echipa Rapidului...

„AUER-BOGDAN“

va fi cuplul care va forța Sâmbătă, la Obor victoria, în matchul cu Unirea Tricolor

Sâmbătă la Obor, se va juca un match mai mult decât interesant.

Acela dintre Unirea Tricolor și Rapid, care se păstrează la un standard ridicat cu tot rezultatul realizat ieri de echipa oboreană.

Intr'adevăr, condițiile, în cari s'a jucat ieri, nu pot da dreptul la concluzii de natură tehnică.

Și ca o dovadă că lucrurile stau așa, e faptul că opinia publică a rămas la fel de pasionată după întâlnirea de Sâmbătă deși a aflat rezultatul de ieri.

GHINIONUL UNIRII TRICOLOR

Toată lumea discută matchul acesta din trei motive la fel de importante.

Sensaționala comportare a oborenilor la Baia Mare nu s'a epuizat. Și nici nu se va epuiza atât de curând. Rapid ține să se reabiliteze cu orice preț. Iar ultimul motiv nu e mai puțin important.

La Obor, Venus poate deveni leader. Și această eventualitate este extrem de pasionantă.

Iată un fragment din aceste discuții:

„Unirea Tricolor are ghinion că nu poate juca și Cârjan, observa cineva.

„Nu acesta este principalul nostru ghinion, a răspuns imediat un conducător oborean. **„Ghinionul nostru este acela din toate matchurile noastre cu Rapid. Jucăm cu feroviarii după ce au pierdut câte un match sau au jucat slab și vor să se reabiliteze.**

Dar la Obor, la noi, va fi foarte greu să plătim oalele sparte de... U.D.R. Cu atât mai greu cu cât reintră și Petrescu“.

TREI ANTRENAMENTE DE CONDIȚIE

Pentru matchul cu Unirea Tricolor, Rapid s'a pregătit cu o intensitate nebănuită.

Marți și Miercuri Rapid s'a antrenat și se antrenează și azi.

Ieri, spre exemplu, a fost un antrenament de două ore: condiție fizică și control al balonului.

Feroviarii vor să-și refacă prestigiul și niciun efort nu-i prea mare pentru aceasta.

Nici chiar șease ore de antrenament riguros.

SIPOȘ NU JOACA DAR ACEASTA NU E ATAT DE GRAV...

Pentruca matchul acesta să fie echilibrat, absența lui Cârjan este contrabalansată de o altă absență.

AUER

Sipoș nu poate juca. El a răcit atât de rău în matchul cu U. D. R. încât a avut un început de congestie pulmonară. Absența lui mărește șansele Unirii Tricolor, desigur. Nu prea mult, pentrucă Schaffer a refăcut aripa dreaptă tot atât de celebră.

In locul lui Sipoș va juca Auer. Astfel că această faimoasă „aripă dreaptă“ a Rapidului n'a pierdut cu nimic. Auer-Bogdan! Nu-i rău, desigur. Căci aceasta va fi înaintarea Rapidului în matchul cu Unirea Tricolor: Auer, Bogdan, Baratky, Radu Florian, Căpușan.

Gradjanski

va angaja un antrenor englez

în locul lui Bukovi, care a primit oferte dela Ferencvaros

ZAGREB, 6. — Antrenorul clubului Gradjansky din localitate, fostul internațional ungur, Bukovi a anunțat conducerea grupării că intenționează să părăsească Jugoslavia la data de 1 Mai.

Hotărîrea antrenorului a produs senzație cu atât mai mult cu cât Bukovi se bucura de mare popularitate la Zagreb, fiind știut că gruparea Gradjansky a ajuns să fie o echipă mare, datorită tocmai muncii depuse de el. Deasemenea nici în ceiace privește retribuția, antrenorul n'ar putea avea nimic de obiectat, el fiind cel mai bine plătit antrenor din Iugoslavia.

Se pare că motivul plecării lui Bukovi, este o ofertă primită dela Budapesta, din partea fostei sale grupări Ferencváros.

Pentru a nu rămâne fără antrenor, conducerea grupării Gradjansky a intrat imediat în tratative cu antrenorul englez Elliot. Acesta — fost jucător al cluburilor Tottenham și Brentford — activează actualmente în Spania, fiind antrenorul echipei Valencia. Tratativele sunt încă de pe acuma într'un stadiu foarte înaintat și este mai mult ca sigur, că cea mai bună echipă croată va avea începând dela 1 Mai un antrenor englez.

Se cunoaște acum și al 8-lea pretendent la Cupa României

Cu matchul de eri, F. C. Ploești—Unirea Tricolor, s'a calificat și a opta echipă pentru sferturile de finală ale Cupei României.

Este F. C. Ploești care a învins echipa oboreană.

Ploeștenii vor juca la 17 Martie din nou la București, de data aceasta contra Rapidului.

Vittorio Pozzo este foarte nemulțumit de comportarea „squadrei azzura“

Arcari IV și Corbelli, puși la index

TORINO, 6. — După matchul de Duminică dintre Elveția și Italia, d. Vittorio Pozzo, selecționeurul unic al „squadrei azzura“, a dat următoarea declarație reprezentanților presei:

„Echipa italiană s'a prezentat pe teren cu mulți sorți de izbândă. N'am putut însă prevedea că jucătorii mei sunt atât de rămași în urmă în materie de tehnică“.

D. Pozzo a fost nemulțumit în special de jocul celor doi interi, Arcari IV și Corbelli, despre cari avea o părere cu mult mai bună, dar cari au avut — după cât se pare — un trac extraordinar cu prilejul acestui debut în echipa națională.

S'a stabilit ora matchurilor etapei a treia

Matchurile din a treia etapă a returului divizionar A vor începe precis la ora 15.45.

Ora a fost fixată în ședința de Marți seară a comisiei campionatului național.

Matchul Rapid-Unirea Tricolor va fi arbitrat de d. Huniade

El a fost ales de comun acord

Cum se știe, matchul Unirea Tricolor—Rapid, în urma indisponibilității d-lui dr. Russu Gabriel, a rămas fără arbitru.

Aseară însă, s'a găsit și arbitrul. De comun acord cu grupările, comisia centrală a arbitrilor l-a delegat pe d. Anton Huniade.

Cârjan

e mai serios lovit decât se credea la început

Lovitura primită de Cârjan la Baia Mare nu-i chiar atât de puțin gravă cum se credea.

„Fane“ a fost consultat eri la cabinetul medical U.F.S.R. de către d. dr. Tr. Demetrescu, care i-a prescris o odihnă de cel puțin 10-12 zile.

Sparta a pierdut din nou un punct în Cupa de iarnă a Boemiei Moraviei

Duminica trecută pe terenul Bohemians din Praga, în fața a 7000 de spectatori, s'a desfășurat un program cuplat în cadrul cupei de iarnă a protectoratului Boemia-Moravia.

Rezultatele au fost:

VIKTORIA ZIZKOW—S K LIBEN 3:2 (1:1)

Ambele echipe au jucat cu mult mai bine decât cu prilejul ultimelor matchuri. Viktoria Zizkow a câștigat până în cele din urmă, mulțumită formei excelente a centrului său înaintaș, Kristal, care a marcat dealtfel toate goalurile învingătorilor.

SPARTA—BOHEMIANS 2:2 (1:0)

Mare surpriză! Sparta a pierdut încă un punct prețios și se pare că a pierdut orice șansă de a mai cuceri cupa de iarnă.

Prin goalurile marcate de Nejedly și Seman, Sparta a ajuns să conducă cu 2:0, dar adversarii au marcat într'un minut două goaluri, egalând astfel situația. E interesant de relevat că Sparta a jucat de șase ani pentru prima oară pe terenul Bohemians și acest joc s'a soldat cu un quasi eșec.

„Nu există match ușor în Divizia națională A...

...și cu atât mai puțin pentru Juventus“

In vederea întâlnirii cu A.M.E.F.A., roș-albaștrii joacă azi cu Macaby la Mogoșoaia

„Nici un match nu-i ușor în divizia națională A. Și cu atât mai puțin pentru Juventus“. Este părerea lui Braun, antrenorul căruia i-a fost încredințat destinul echipei roș-albastre.

„Știu bine, AMEFA a pierdut cu 1:7.

Dar aceasta nu are nicio importanță. Juventus n'a putut să bată aproape niciodată pe A. M. E. F. A. la București“.

Și aceasta e foarte adevărat.

De câte ori s'au întâlnit cele două echipe, matchurile au fost adevărate lupte.

Arădenii știu să joace cu Juventus.

Și nu trebue considerat aceasta ca un lucru de minoră importanță.

Iată, de exemplu, Rapid, Ripensia și Venus nu știu cum să joace cu Juventus.

Evident, în prima etapă A. M. E. F. A. a jucat slab pentrucă nu avea deloc condiție fizică.

Dar adevărul acesta nu mai este valabil pentru un match de Duminică.

Au trecut aproape trei săptămâni, în care masiva echipă arădeană s'a antrenat intens și și-a împlinit toate deficiențele de ordin atletic.

Pe splaiu vom vedea o echipă nouă. Iată lucrul, de care trebue să ne îndoim cel mai puțin.

UN MATCH CU MACABY

Pentru matchul de Duminică, roș-albaștrii s'au pregătit rațional. In cadrul acestor pregătiri joacă azi pe terenul de la Mogoșoaia cu Macaby.

Va juca echipa standard, pentrucă ne-a declarat Braun **„echipa Juventusului nu va fi schimbată decât în caz de accident“.**

Pentru Duminică? Există un optimism... măsurat.

Și aceasta e bine.

UNIVERSUL Sportiv

Sporturi de iarnă

Cum s'a făcut ski în acest sezon

Performanțele și valoarea lor technică

II

Ca să poți aprecia cât mai obiectiv valoarea tehnică a performanțelor ai nevoie de unități de măsură bine precizate. In ski chiar dacă probele se desfășoară pe aceleași piste, lungimea și diferența de nivel nu mai au aceeaș valoare din cauza calității zăpezii, care se schimbă, sau din cauza vizibilității și vântului. Deci aprecierea dela an la an se poate face comparativ, prin mijloace mai puțin sigure și destul de subiective. Dar cunoscând foarte de aproape și de ani pe cei care au realizat performanțele mai de seamă, cred că voi fi destul de aproape de concluziile reale.

Voiu începe prin a examina valoarea fondiștilor. Trebue să spun cu multă certitudine și în acelaș timp cu durere, că probele de fond, pentru care avem material omenesc foarte bun, sunt în declin. Deși, niciodată la noi, afară de patrulele militare, fondiștii n'au fost antrenați conform perceptelor de higienă și legilor severe ale antrenamentului fizic nici sfătuiți pentru alegerea și perfecționarea stilului cel mai potrivit de alergare, totuș în trecut fondiștii erau mai serioși și ducând o viață mai sobră puneau mai multă râvnă în pregătire. Poate o cauză să fie și curentul favorabil ce s'a creat curselor de coborîre și slalom care nu erau atât de apreciate în trecut. Intr'adevăr, mai înainte cu câțiva ani, publicul și skiorii manifestau mai mult interes pentru cursele de fond. Astăzi, în probele de coborîre și chiar și în slalom, se obțin rezultate bune mai ușor și fără multă cazně.

Dacă examinăm lista concurenților dela fond, vom constata foarte rar nume noui, aceeași concurenți cari de câțiva ani fac rezultate din ce în ce mai slabe, dețin primele locuri din clasament.

La sărituri de câțiva ani suntem în oarecare progres datorită unei clase de tineri ce s'au ridicat dela Brașov. Dar nu putem spune nici aici că avem săritori de mari posibilități. Sunt un grup cam de aceeaș valoare din care nu remarcăm deocamdată săritori ce ar putea să realizeze performanțe obișnuite, în marile concursuri internaționale. Dela retragerea lui Clompe n'am mai văzut săritor de mare clasă.

Performanțele din acest an au fost de tot modeste dar, în parte, și din cauza capriciilor vremii.

La coborîre și slalom în anul trecut am avut impresia că am ajuns la o clasă destul de ridicată. Insă după rezultatele făcute în acest an, atât în țară cât și la Garmisch, am redus mult din pretențiuni.

Rezultatele slabe din străinătate se explică și prin lipsa de pregătire din acest an, dar explicația reală o găsim în diferența de tehnică. Rezultatul dela Garmisch ne arată aproape exact poziția pe care o ocupăm în skiul de coborîre și condițiile avantajoase pe care le au străinii și noi le invocăm, nu sunt o suficientă scuză.

Trebue să cerem mai multă seriozitate, mai multă trudă, pentru a învăța abecedarul skiului. Tinerii noștri care s'au ridicat în ultimii doi ani, să muncească mai mult, să frece zăpada cu mișcări mai simple dar care te conduc la adevărata tehnică de cursă. Tinerii noștri, care nu sunt lipsiți de talent, se avântă prea mult în virtuozități pe care le-au văzut în fotografii sau la alții și uită să deprindă mai întâi mișcarea simplă care, bine executată îl poate conduce la performanțe. Pentru tinerețea lor însă e nevoie de un îndrumător priceput și serios.

In concluzie, facem constatarea că peste tot, în toate probele de ski, nu stăm prea strălucit și că mai avem multe de învățat și mult de lucru. Deci este cazul ca pentru începerea unui lucru serios să ne organizăm așa cum trebue.

Am făcut constatarea că peste tot, la toate probele, skiorii noștri au nevoie de îndrumare pricepută tehnică și de control în antrenament. Deci, ca în toate sporturile, se face și în ski simțită nevoia antrenorului.

Federația și-a și propus crearea unei școli de antrenori pentru care desigur că e neapărat nevoie să apeleze la antrenori străini, la curent cu cele mai bune stiluri folosite în curse.

Prof. Ion Coja

Duminică, la Vârful cu Dor, în organizarea T. C. R.-ului, se dispută derbyul skieurilor bucureșteni

Duminică dimineața, în organizarea Tennis Clubului Român, se va desfășura la Vârful cu Dor, un interesant concurs de ski, deschis numai cluburilor bucureștene.

Intâlnirea aceasta constitue, deși este o simplă reuniune, un adevărat derby pentru toți skieurii din Capitală.

CE PROBE SE VOR DISPUTA

In programul concursului figurează patru probe: coborîre și slalom domni și coborîre și slalom doamne.

Teatrul de desfășurare a acestor patru probe vor fi aceleași pârtii pe cari s'au desfășurat campionatele naționale, deși normal s'ar crede că lucrurile n'ar putea fi chiar astfel acum aproape de mijlocul lunei Martie.

Timpul rece care se menține încă în toată țara păstrează munților noștri aceiași haină de zăpadă ca în plină iarnă.

UNDE SE PRIMESC INSCRIERILE

Inscrierile se fac la clubul T. C. R. până în seara zilei de 8 Martie, continuându-se și a doua zi, Sâmbătă, la cabana de la cota 1400 m.

De pe ghiață...

LA 15 MARTIE se va disputa la Stockholm matchul internațional de hockey dintre Elveția și Suedia.

*

CLASAMENTUL turneului final al campionatului german de hockey, după matchurile de Duminică, se prezintă astfel:

Wiener E. G.	2	1	1	0	5:4	=3 p.
Berliner S. C.	2	1	0	1	3:3	=2 p.
E. Riessersee	2	1	0	1	4:4	=2 p.
Düsseldorfer	2	0	1	1	2:3	=1 p.

PING-PONG

La 29, 30 și 31 Martie

Se dispută la Viena un mare concurs

Au fost invitați și jucători români

Un mare concurs de tennis de masă va fi organizat peste hotare în cursul acestei luni.

El se va disputa la Viena în zilele de 29, 30 și 31 Martie.

Au fost invitați jucători din toate țările printre care și români.

Astfel interesându-ne la Oficiul de Turism german am fost informați că au fost invitați 2 jucători cărora li se plătește deplasarea completă București-Viena și retur și întreținerea.

Deasemenea au fost invitați și alți jucători dar numai cu găzduirea.

F. R. T. M. va scrie azi la Berlin și va cere să facă acele invitații jucătorilor nominal.

Matchul femenin Germania-România se va disputa în sala Liedertafel după sistemul Cupei Davis.

Biletele se vor pune în curând în vânzare.

Se va schimba și data campionatului regional.

Duminică în sala „Energia"

Campionatul național al gazetarrlor sportivi

Placheta „Energia" la cat. III

Duminică gruparea „Energia" organizează un nou concurs de ping-pong.

In program: campionatul național al ziariștilor sportivi, cat. III și începători.

GAZETARI SPORTIVI

Cea mai importantă probă a concursului se va bucura de prezența unor redutabili jucători ca MIRCEA POENARU-BORDEA, campion național, Hamar, Banu, Bădescu, Monta, Munteanu, C. Constantin, Teslaru, Dragu, Eug. Verzea, etc.

Lupta pentru titlu va fi dârză și vom asista la lupte spectaculoase fiindcă ziariștii susmenționați sunt buni jucători de ping-pong.

PLACHETA ENERGIA PENTRU CAT. III

Gruparea „Energia" a luat lăudabila inițiativă de a decerna o plachetă celui mai bun jucător dela cat. III. Credem că jucătorii vor răsplăti această inițiativă luând parte în număr cât mai mare.

Cat. începători este deschisă jucătorilor care au început să practice tennisul de masă de puțin timp.

Este de obiceiu categoria în care încep să se remarce talentele.

Concursul se va desfășura în sala „Energia" în organizarea grupării gazde.

La 24 și 25 Martie va avea loc la Timișoara un mare concurs național

Gruparea Electrica din Timișoara organizează la 24 și 25 Martie un mare concurs național.

Se va organiza toate probele de cat. I și Cupa F. R. T. M.

S'au trimis invitații tuturor grupărilor din țară.

Credem însă că Federația va cere amânarea concursului întru cât la acea dată se dispută la București matchul Germania-România și campionatele regionale.

Mari demonstrații de patinaj artistic la 12 și 14 Martie în Capitală

Vremea, care se menține destul de rece, a permis ca patinoarul Oteteleșanu să funcționeze încă o săptămână. Ca niciodată, vom avea ghiață până în ziua de 15 Martie.

Profitând de acest fapt, Cercul de Patinaj din București, a hotărît să organizeze o mare demonstrație de patinaj artistic, care după toate probabilitățile va fi în acelaș timp și serbarea închiderii actualului sezon de patinaj.

Această demonstrație de patinaj artistic urmează să aibe loc în zilele de 12 și 14 Martie pe patinoarul Oteteleșanu și vor participa la ea toți așii patinajului nostru artistic.

Buletin meteorologic

Oficiul național de turism, serviciul circulației turistice, comunică următorul buletin meteorologic sportiv după datele zilei de 6 Martie 1940:

BORSEC. Grosimea zăpezii 65 cm., viscolește. Temperatura —4°. Zăpadă viscolită, nefavorabilă pentru sky și ascensiuni. Vizibilitatea 200 m.

BUȘTENI. Grosimea zăpezii 28 cm., cerul parțial acoperit. Temperatura —2°. Zăpadă viscolită, nefavorabilă pentru sky, favorabilă ascensiunii. Vizibilitatea 4 km.

BUCEGI-CASA BABELE. Zăpadă peste 1 metru. Timp frumos. Temperatura —15°. Zăpadă viscolită, nefavorabilă pentru sky, dar favorabilă ascensiunii. Vizibilitatea 4 km.

PREDEAL. Grosimea zăpezii 40 cm., cerul complet acoperit. Temperatura —6°. Zăpadă viscolită, favorabilă pentru sky și ascensiunii. Vizibilitatea 10 km.

SINAIA (cota 1400). Grosimea zăpezii 45 cm., cerul complet acoperit. Temperatura —4°. Zăpadă prăfuită, favorabilă pentru sky și ascensiuni.

CICLISM

Pregătiri prebalcanice...

Redeschiderea Velodromului trebue să se producă neîntârziat

întrucât de numărul reuniunilor premergătoare Balcaniadei atârnă succesul nostru

Exceptând deplasarea la Berlin, a lui Tudose și Dragomir,— fapt care constitue un capitol separat, — anul nostru ciclist începe Duminică printr'un „ciclo-cross" a cărui regie o deține forul de specialitate.

Este vorba, cu alte cuvinte, despre alergarea ce urma să se desfășoare în ziua de 3 Martie, dar care — se știe — a fost amânată dintr'un motiv oarecum amuzant... (asta ca să nu-i privim latura tristă a faptului)... lipsă de concurenți.

Așadar, Duminică 10 Martie se ridică cortina pentru un nou an.

Cu prilejul acesta, sau poate, chiar independent de el, — găsim potrivit să facem unele însemnări cu privire la un eveniment mai îndepărtat, dar de o importanță cu totul osebită: Balcaniada.

Am anunțat în repetate rânduri data însemnatului eveniment: 28-29-30 Aprilie — Deci peste 52 zile, dacă nu vor surveni cauze cu totul în afara voinții regizorilor, Capitala, mai precis pista dela Bellu, va cunoaște un spectacol de necontestată și superlativă valoare.

52 zile, sar părea că nu-i un timp îndelungat. Dar când trebue să te prepari serios — ne referim numai la partea technică: alergătorii — constați că nu-i tocmai suficient.

Iar dacă mai ții seamă că în Martie sunt destule zile urâte care să știrbească bunul mers al antrenamentului, că unii din alergători sunt concentrați sau vor fi într'un viitor apropiat, că alții, potrivit constituției lor, nu au poftă de antrenament pe zile mohorâte, pentru binecuvântatul motiv că nu le priește, — apoi găsești cu totul lipsită de sens — privind calendarul pe 1940, — data de 23 Aprilie pentru redeschiderea pistei.

O singură reuniune premergătoare este deci neîndestulătoare pentru formularea unui criteriu de apreciere a băeților. Firește, însă, că-i vorba de o redeschidere oficială a pistei, în regia F.R.C.-ului, care, socotim, are intenția ca, alegându-și această dată, să realizeze un fel de „repetiție generală", ceeace este foarte nimerit și, mai mult, folositor.

Insă, nu încape îndoială, că alergările de pistă TREBUIE să înceapă mult mai de vreme. Subliniem cuvântul trebuie, întrucât pledează în favoarea lui o serie de puncte ce se cer neapărt respectate, dacă vrem să evoluăm frumos în ziua Balcaniadei.

Prima reuniune pe pistă ar fi foarte practic să aibă loc cel mai târziu în prima Duminică din luna Aprilie. Este absolută nevoie de cel puțin 3 reuniuni premergătoare evenimentului deoarece numai astfel putem cunoaște valorile adevărate care urmează să poarte „millot"-ul tricolor. Vechiul sistem al „senatorilor de drept" în echipa națională poate păcătui serios, de multe ori.

Cât mai multe reuniuni pe pistă și, deasemeni, curse pe șosea căci altfel riscăm o comportare mediocră. Căci, reamintim, una este antrenamentul, oricât de minuțios ar fi el, și cu totul alta cursa, verificarea oficială, examenul în urma căruia să se stabilească o erarhie a valorilor, desemnarea făcându-se în baza unor recente evoluări și nu numai în urma unei unice manifestațiuni premergătoare unui fapt însemnat de talia celuia dela 28 Aprilie.

Desigur că organizarea reuniunilor — chiar încă din luna aceasta, — care în sarcina grupărilor care, le acordăm acest credit anticipat, nădăjduim că își vor înțelege rostul, făcând sacrificul nu prea mare al câtorva plachete și al unei destul de reduse sume necesare regiei unei reuniuni de pe urma căreia recuperarea unei bune părți din sumele investite este asigurată.

Fără, deci grupările noastre acest gest, dacă vor să sprijine o inițiativă, dacă vor să aibe satisfacția evoluării unor alergători bine pregătiți și dacă simt sportiv și românește, și nu se mulțumesc, ca până acum, să existe doar cu numele (cum au fost destule cazuri) în schimb bătându-se cu pumnii în piept că... fac sport.

Căci, dacă se va repeta trista poveste a trecutului, apoi e mai sănătos să tragem obloanele depe acum, să nu ne mai facem iluzii prea mari, dacă nu înțelegem că, fiecare în locul și funcția noastră, să depunem, cu toată dragostea, munca necesară, aducând aportul, mic sau mare, fiecare în limita posibilităților, trebuincios unei izbânzi totale a ciclismului.

Emil Iencec

Ciclo-Cross

Mâine se închid înscrierile în cross-ul ciclo pedestru organizat de F. R. C.

Toți posesorii de biciclete pot lua parte la această probă

Sportul pedalei își va deschide Duminică activitatea sa oficială. Prin cross ciclo pedestru va avea loc peste câteva zile. El va fi o bună verificare pentru majoritatea alergătorilor noștri cari vor lua parte la campionatul național de cross-ciclo pedestru. Așa cum a fost întocmit programul se poate constata că se oferă o posibilitate de inițiere elementelor tinere.

Cei cari n'au alergat până în prezent într'o probă oficială cu așii ciclismului bucureștean, vor avea satisfacția în cursa de Duminică. Spre o cât mai bună știință redăm și astăzi din regulamentul probei.

UNDE SE VA FACE PLECAREA

Adunarea concurenților va avea loc pe velodromul din șos. Ștefan cel Mare la ora 9.30 până la 10.20, se va face apelul și semnarea foii de plecare, plecarea dându-se la ora 10.30 fix.

TRASEUL O BUNA PROPAGANDA

F.R.C.-ul a ținut seama, când a ales acest traseu, de două lucruri: scopul „propagandă" să fie cât mai bine servit, iar parcursul să fie cât se poate de ușor, dat fiind că este prima probă, după un timp îndelungat de stagnare totală.

Iată drumul ce-l vor urma concurenții:

Plecarea din fața tribunei velodromului pe pistă în jos, cu un tur de pistă și cu ieșirea tot în fața tribunei —apoi la dreapta spre poarta principală cu ieșirea în șos. Ștefan cel Mare — apoi dreapta spre calea Dorobanți — pe Bd. Beller — până la lacul Floreasca — apoi la stânga lacului până la podul Herăstrău din Bd. Buzdugan, Jianu — înainte pe șos. Herăstrău — pe la Băneasa Stop — apoi prin satul Băneasa — cu ieșirea pe șos. Târgoviște — apoi stânga — până la Cantonul Mogoșoaia din șos. Târgoviște — se face la stânga pe linie CFR București-Constanța pe partea degajată — cu ieșirea în șos. București-Ploești — apoi la dreapta pe șos. Parcul Regele Carol al II-lea pe poarta din fața Hipodromului Băneasa — se coboară în jos spre lac și se merge pe lisiera lacului până în Bd. Buzdugan și sosirea lângă statuia Aviatorilor.

ȚINUTA

Concurenții licențiați sunt obligați a se prezenta, la start, cu costumul sportiv al grupării din care fac parte.

Concurenții nelicențiați se vor prezenta în costum sportiv: tricou și chiloți negri.

Toți participanții sunt obligați a avea frânele în bună stare de funcționare și ghidoanele bușonate.

DOUA CLASAMENTE

Acest cross-ciclo-pedestru va avea două clasamente, unul pentru alergătorii licențiați și altul pentru nelicențiați.

PREMIILE

Primii 3 clasați din nelicențiați vor primi câte un obiect și următorii 3 câte o diplomă. Primii 3 clasați dintre licențiați vor primi deasemeni câte un obiect. Premiile sunt oferite de către magazinul „EL".

UNDE SE PRIMESC INSCRIERILE

Inscrierile se primesc până în ziua de Vineri, 8 Martie ora 20, la sediul F. R. C.-ului din calea Victoriei n-rul 29, etajul 3. Credem că de data aceasta numărul celor înscriși va fi cât mai numeros. Peste două săptămâni va avea loc campionatul, astfel că o cât mai bună pregătire este de dorit.

— Niki —

Ar fi fost frumos,... dar n'a fost să fie...

Unde și cum s'ar fi desfășurat campionatul olimpic ciclist 1940

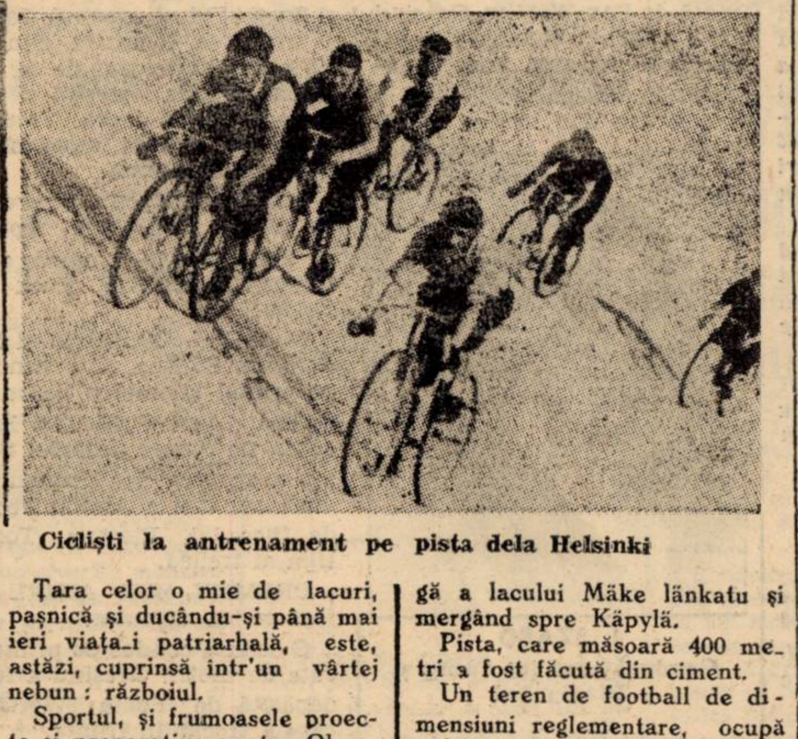

Cicliști la antrenament pe pista dela Helsinki

Țara celor o mie de lacuri, pașnică și ducându-și până mai ieri viața-i patriarhală, este, astăzi, cuprinsă într'un vârtej nebun: războiul.

Sportul, și frumoasele proecte și preparative pentru Olympiada dela Helsinki — din vara anului 1940 — au rămas baltă.

Războiul necruțător a distrus o operă aproape gata și care se anunța magnifică.

Răsfoind buletinul olimpic trimis în milioane de exemplare în lumea intreagă, pe vremea când încă Finlanda nu se gândea decât la sport, simți o strângere de inimă pentru munca titanică depusă de un popor mic în slujba unei opere mari, nimicită acum.

Toate sporturile se bucurau de o atenție desăvârșită și se lucra cu sârg și meticulozitate.

Cât privește ciclismul, iată câteva detalii asupra ceeace ar fi fost.

CURSELE DE VITEZA

Urmau să se alerge pe velodrom, care se află la sud de

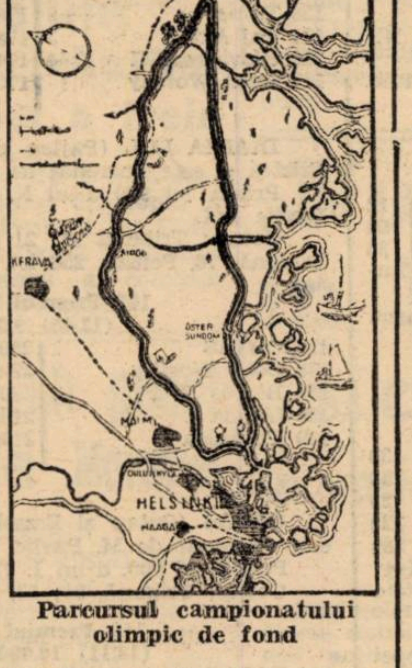

Parcursul campionatului olimpic de fond

marele câmp de antrenament al satului olimpic, pe partea stângă a lacului Mäke länkatu și mergând spre Käpylä.

Pista, care măsoară 400 metri a fost făcută din ciment.

Un teren de football de dimensiuni reglementare, ocupă peluza centrală. Capacitatea arenei este de 7.000 locuri, din care 2.000 în tribuna principală.

Arena urma să fie gata în toamna anului 1939.

Până la terminarea completă însă, cicliștii finlandezi, nerăbdători, au încercat inclinația virajelor încă de pe vară, întrucât arena era gata, așa cum înfățișează alăturatul clișeu.

CURSA DE FOND

fusese stabilită pentru o distanță de 187 km., cuprinsă între Helsinki și Porvoo. Startul era fixat la Herttoniemi, la aproape 5 km. de Helsinki.

Alergătorii aveau de urmat vechiul drum spre Porvoo, aproape 54 km., până la încrucișarea cu noua șosea de Porvoo.

Intoarcerea pe șoseaua cea nouă, cam 40 km. Circuitul trebuia acoperit de două ori. Cea mai mare parte a drumului conține șosea neasfaltată, praful fiind fixat prin mijlocul unui procedeu chimic.

Ultimii 21 km. sunt asfaltați.

*

La această olympiadă România ar fi participat în mod cert: atât la iuțeală cât și la fond.

*

Ar fi fost frumos...
Dar n'a fost să fie.

— i —

Roți și pedale

● PRAT și MORNIER sunt viitoarele vedete și actualele speranțe ale lui Trialoux.

Prat, un excelent pistar are o revenire extrem de puternică pe ultimii metri, revenire pe care nimeni n'o bănuește.

Mournier un minunat routier o copie fidelă a lui Emile Aerts.

● VIFORUL-DACIA secția ciclism ține ședință obicinuită astă seară la sediul său din Velodrom la ora 8 seara. Toți alergătorii sunt rugați să fie prezenți.

Iacob C-tin este convocat în mod special.

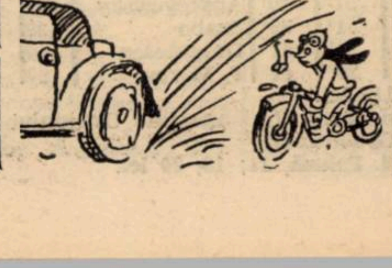

Intr'un număr apropiat vom continua publicarea foiletonului „VIAȚA MEA SPORTIVA" povestită de Niculae Ion Țapu, povestire care a suferit o întrerupere deoarece redactorul ei, Emil Iencec, a fost concentrat

NEVRARGYL Dr. BOUSQUET
NEVRARGYL du Dr. F. Bousquet 140 Faub. St. Honore PARIS
Calmează imediat durerile de cap și orice nevralgii — La FARMACII și DROGUERII
In cutii a 3 tablete și a 20 de tablete

VOLLEY BASKET-BALL

Pledoarie pentru basket-ball

sau pe marginea unui frumos gest sportiv

Ne-am exprimat într'un număr trecut, indignarea cauzată de lipsa matchurilor de basket-ball și în partea doua a sezonului de iarnă.

Am căutat o explicație pentru această lipsă, dar nu am găsit alta decât regretabila neglijență a oficialității. Și iarăși am căutat să aflăm de data aceasta motivele ce au determinat pe conducătorii districtului București să neglijeze basket-ballul. Răspunsul a fost cu totul altul decât cel așteptat. Anume s'a motivat lipsa amintită prin încărcarea programului care nu mai poate cuprinde și aceste matchuri.

Ne miră aceasta, deoarece în timp ce nu se găseau orele necesare unei manifestații de mare importanță, s'a programat o competiție ce nu își avea câtuși de puțin locul într'un sezon de iarnă.

Este vorba de cupa pentru începători, care nu e o garanție de spectaculozitate, și, deci nu poate atrage public.

Ori, în situația actuală a basket-ballului și a volley-ballului, se cere un spectacol bun pentru a putea cuceri spectatorii.

Cupa începătorilor trebue lăsată pentru primăvară, când sunt terenuri disponibile, iar în acest sezon trebuind sprijinite manifestațiile de calitate.

Greșala e cauzată însă de politica dusă de oficialități, care nu țin seama că cel mai favorabil moment pentru propagandă este iarna, când lumea sportivă nu mai are alte manifestații.

Dar mai bine mai târziu decât niciodată, glăsuește înțelepciunea poporului nostru prin vechiul dicton.

Situația este similară și aici, deoarece s'a donat un trofeu pentru o competiție de basket-ball, rezervată echipelor eliminate din cupa „Grozăvescu".

Partea interesantă este că această competiție este opera unor jucători, care, plictisiți de atâta pauză, sunt dornici de a activa. Gestul lor este însă de o înaltă morală sportivă și merită toate laudele, dar în acelaș timp este și o bună lecție pentru districtul „București".

Cupa pusă în joc va purta numele donatorilor, adică „Aurel Andronache și Gino Fantinelli" *și se va disputa ca și cupa „Grozăvescu", cu două tururi eliminatorii și apoi un turneu final cu patru echipe. Districtul este în principiu (?!?!) de acord, dar cere ca regulamentul să fie semnat și de al doilea donator, iar trofeul să fie prezentat astăseară. Avem credința că cei doi eminenți sportivi, cari au făcut acest lăudabil gest, vor îndeplini și ultimele dorinți ale districtului și astfel se vor putea programa cât mai curând primele matchuri.*

— KRONOS —

Cantemir învinge Sf. Iosif cu 44-38 (16-16)

Revanșa matchului de săptămâna trecută a revenit tot Cantemiriștilor. Sf. Iosif — echipa d-lui V. Parascovici — le-a opus o dârză și dură rezistență, dar n'a avut antrenament la coș. Din nou cel mai bun depe teren a fost Stellorian urmat de către George Const. și Popescu Horia; dela Sf. Iosif s'au remarcat Georgescu și Michs.

Matchul s'a disputat sub asistența d-lui prof. Florian de al cărui spirit sportiv am vorbit și în alte dăți.

Cantemir: George Const., Doliski M., (Ionescu Mihai), Itrate, Stellorian, Popescu H.

Sf. Iosif: Bobincă, Tomassini, Michs, Davidescu, Georgescu.

Prin ochiuri...de plasă

● Grupările afiliate la F. R. B. V. sunt obligate să depună actele necesare clarificării situației lor, conform deciziei Comitetului Federal, publicată în „Buletinul F. R. B. V." nr. 21/940.

Termenul pentru depunere a fost prelungit până la 15 Martie.

● In cadrul etapei a XVI-a care se va disputa Duminică 10 Martie se vor disputa două jocuri amicale de volley-ball femenin între formațiile Sportul Studențesc și Radu Vodă la orele 9,45— și Hai Hai—Bonaparte la orele 12,30.

Primul match va fi o reeditare a cupei „Timpul" de astă toamnă.

Hai Haiul va reapare după o îndelungă inactivitate, din cauza lipsei de program oficial. In acest timp, echipa s'a pregătit, astfel că în acest joc va căuta să-și refacă terenul pierdut în rândurile simpatizanților.

● Venus și Avântul Sportiv vor reedita finala „Cupei Ionescu" care s'a jucat în iarna aceasta.

Ambele echipe sunt bine pregătite în vederea acestui match care va influența în mare măsură pe câștigătorii acestei competiții.

● Azi va apare Nr. 24 al „Buletinului F. R. B. V." care are următorul cuprins:

— Deciziile Comitetului Federal;

— Comunicările forurilor F. R. B. V.;

— Clasamentele oficiale;

— Programul etapei a XVI-a.

— Un articol despre basket-ball al d-rului James Naismith;

— Din Joi în Joi;

— Dela un coș la altul.

— Premiile înființate de „Buletinul F. R. B. V." pentru răsplătirea sportivilor și a echipelor cari au comportare sportivă;

— Lista premianților concursului de cuvinte încrucișate;

— Jocul al treilea din seria II-a.

— „Buletinul F. R. B. V." se găsește de vânzare la chioșcurile din Capitală și în provincie.

Ieri, la Băneasa-Trap — **PAGINA HIPISMULUI**

V. Andreyevsky, Pavlic și Szabo au câștigat câte două alergări

Dublul succes al hergheliei Rușețu. Câmp și Nineta au marcat valori bune

Surprinzătoarea victorie a lui Talaz

Deși trisăptămânale, reuniunile de trap continuă să ofere programe reușite. Majoritatea trăpașilor reluând lucrul, loturile au început să fie bine populate, efectivul fiind suficient pentru a satisface exigențele programelor. Cazul reuniunei de eri.

In cele 9 probe ale zilei au fost aliniați 60 de concurenți, grație cărui fapt întrecerile au oferit nota de interes necesară datorită și pistei care a permis o normală desfășurare a curselor în ciuda intemperiilor survenite în ultimul timp. Rezultatele cari s'au înregistrat necesită un scurt popas.

Inainte de a face analiza-rea lor, se impune făcută constarea că se caracterizează prin victoriile favoriților și a cailor cu a doua și a treia șansă. O singură excepție — Talaz — care s'a reabilitat subit după o serie de eșecuri Surpriza a fost numai pentru marele public.

Inițiații i-au speculat însă serios șansa, cota raportată — 5:1 — fiind prea mică față de mediocrele comportări de recentă dată.

Cu alte cuvinte Talaz a fost tras ordinar până eri pentru o lovitură de mutual care din nefericire a reușit.

Andreyevsky, Pavlic și Szabo au câștigat câte două probe

Rezultatele se mai caracterizează și prin dublul succes al antrenamentelor Andreyevsky, Pavlic și Szabo.

Andreyevsky a câștigat în comptul herghelei Rușețu două curse cu Gruia și Sulfina.

Gruia a confirmat buna lui alergare din prima repriză a premiului Eliad, câștigând mai ușor decât s'a părut și arată intervalul dela sosire, premiul Bandi. Intr'adevăr, Pock care l-a urmat n'a reușit să-l închieteze la nici un moment.

Deși a concurat în condițiuni favorabile, fiul lui Strolch a dovedit că a rămas elementul de valoare din anul trecut. A plăcut stilul victoriei.

Sulfina, a doua câștigătoare din lotul lui Andreyevsky, a dovedit că este o iapă bine dotată. Promite să facă carieră frumoasă.

Pentru Pavlic au câștigat Tais și Ostaș.

Prima a reușit în fine să-și gătească cursa. Era și timpul. Roaiba avea o bună șansă pe care a valorificat-o pe teren.

Ostaș a fost o adevărată revelație. Faptul că a întrecut la egal pe Dolly Worthy, chiar dacă ținem seama că aceasta a greșit, constitue un excelent certificat pentru actualele lui posibilități și denotă că se află într'un mare progres.

Conștiinciosul Szabo a prezentat în frumoasă condiție pe Diadia Lul și Câmp. Ultimul este un mânz care știe să meargă și desigur că din partea lui se pot scompta isprăvi și mai concludente atunci când va fi gata cu pregătirea.

Diadia Lul a fugit admirabil. A marcat o valoare cu drept cuvânt excelentă. Poate cea mai bună din carieră.

NINETA ȘI KAMAA

Premiul Câmpia Turzii a revenit iepei Nineta. Roaiba a învins după luptă pe ameliooratul Sever. S'a handicapat printr'un galop luat la plecare. Altfel ar fi câștigat mai net. Ori cum ar fi, comportarea ei denotă că este o iapă bine dotată.

Drept este că și Crotenco, unul din bunii noștri conducători, a susținut-o frumos.

Kamaa și-a adjudecat după luptă premiul Bien Aimée dispunând de Sonia Worthy. Roibul a marcat o valoare mulțumitoare.

DESFĂȘURAREA ALERGĂRILOR

Tais a condus mult timp în PREMIUL BARCELONA, urmată de Pan Worthy. Greșind însă a cedat comanda iepei Makrele. Aceasta însă a galopat în ultimul ocol. Tais a trecut din nou în cap și n'a fost închietată de atacul dat de Răsura. Pan Worthy al treilea.

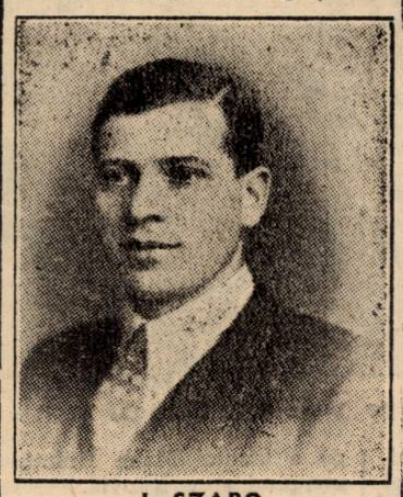

I. SZABO
Conducătorul lui Câmp și Diadia Lul

PREMIUL CAMPIA TURZII s'a petrecut între Nineta și Sever. Prima greșind, Sever a trecut la comandă. Nineta s'a apropiat treptat de el, l-a prins în linia dreaptă și l-a întrecut după luptă. Veturia s'a plasat a treia, înscriind o performanță bună.

PREMIUL BANDI a revenit lui Gruia. El a trecut repede de Pock, a luat comanda și a dispus comod de Pock și Dorka.

PREMIUL COJOCNA și l-a apropiat Sulfina. Au condus pe primul kilometru Union și Șoimu. Apoi Sulfina a luat cursa pe compt propriu. Șoimu a revenit, dar greșind în două rânduri a fost întrecut de fiica lui Electric Todd. Ulm al treilea.

PREMIUL BIEN AIMÉE a fost serios disputat.

Geisha a condus pe primele sute de metri. Greșind a fost depășită de Sonia Worthy, care a trecut în frunte.

Roaiba a fost atacată de Ciclop, Giuditta și Kamaa. Prima a rămas Giuditta. Apoi Ciclop. Pe ultima sută de metri, Kamaa trece de pensionara lui Carol. Geisha s'a plasat a treia.

Dulcinea și Câmp s'au schimbat la conducere în PREMIUL COPAL. Iapa intră prima în linia dreaptă talonată de Câmp.

După mare luptă, armăsarul obține avantajul în ultimele fuleuri.

PREMIUL BROKAT l-a câștigat Diadia Lul. Giovinezza a trecut repede în frunte. Pe partea opusă tribunei intră în acțiune Diadia Lul, Taina și Paj Axtell.

In ultimul ocol Diadia Lul scapă în cap și ia un bun avans asupra iepei Taina după care urma Paj Axtele.

PREMIUL BANRICA ne-a servit o revelație. Ostaș a învins pe Dolly Worthy. Livada se menține în cap pe primul kilometru.

Apoi trece în frunte Ostaș care deși este atacat viguros de Dolly Worthy rămâne câștigător. Benito H. P. i-a urmat.

PREMIUL CAPITOL s'a soldat cu victoria lui Talaz care a ocupat o bună poziție în parcurs din plecare a scăpat în cap și n'a mai fost prins de Blondella și Gaby M.

Rezultatele tehnice

140. Premiul BARCELONA — Handicap
(14,45) 9.000, 2.300, 1.000, 700 lei

129	TAIS	1	2100	3.35⁶	1.43⁷	Pavlic	17	16
136	Răsura	2	2140	38³	42	Galdaev	31	38
136	Pan Worthy	3	2100	39¹	44³	Borisiac	189	127
121	Harry Boy	4	2140	44	44⁹	Ghinea	96	100

TAIS (Adonis și Gordânia) aparține d-lui V. Krukowsky și este antrenată de M. Pavlic.

Cotele: Tribună, 17; 14, 16. Peluză, 16; 14, 17 lei.

141. Premiul CAMPIA TURZII — Condiție (1/1)
(15,37) 9.000, 2.300, 1.000, 700 lei

802	NINETA	1	1600	3.04⁵	1,55⁵	Crotenco	28	29
101	Sever	2	1640	04⁹	52⁷	Raymer	27	23
125	Veturia	3	1740	08⁴	48³	Andreyewsky	52	50
101	Chiabur	4	1680	12⁸	54⁸	Dobrescu	72	121
125	Baba Dochița		1720	17³	54⁷	Ghinea	163	130
93	Vanda		1600	19¹	2.04⁴	Fischer	218	412
101	Darling Worthy		1600	—	—	Corol	118	172¹

¹) Dist. pt. galopuri repetate.

NINETA (H. P. și Nutza Worthy) aparține d-lui I. Marathea și este antrenată de I. Crotenco.

Primă, lei 900, d-lui maior I. Filipescu, crescătorul iepei Nineta.

Cotele: Tribună, 28; 17, 19. Peluză, 29; 17, 19. Event: Trib. 62. Peluză, 43 lei.

142. Premiul BANDI — Condiție (1/20)
(15, 37) 12.000, 3.700, 1.500 lei

134	GRUIA	1	2140	3.23³	1.35²	Andreyewsky	10	12
124	Pock	2	2140	25	35⁸	Galdaev	96	54
13	Dorka	3	2160	25²	3.35	Grünwald	50	36

GRUIA (Strolch și Grija) aparține Hergh. Rușețu și este antrenat de A. Podoleacov.

Primă, lei 1.200, Hergh. Națională Rușețu, crescătoarea arm. Gruia.

Cotele: Tribună, 10. Peluză, 12 lei.

143. Premiul COJOCNA — Condiție (1/1)
(16,04) 9.000, 2.300, 1.000, 700 lei

131	SULFINA	1	2120	3.44³	1.45⁸	Andreyewsky	20	30
131	Șoimu	2	2140	45⁸	45⁵	Raymer	46	38
131	Ulm	3	2160	50⁵	46⁷	Pavlic	23	20
108	Union	4	2120	51⁴	49⁸	Zabelin	153	122
116	Zanoza		2140	4.05³	44⁸	Thal	397	282
131	Dracu		2100	3.56¹	42⁴	Teofil	257	144¹

¹) Dist. loc 5 pt. galopuri repetate.

SULFINA (Electric Todd și Sylvia) aparține Hergh. Naționale Rușețu și este antrenată de A. Podoleacov.

Primă, lei 900, Hergh. Naționale Rușețu, crescătoarea iepei Sulfina.

Cotele: Tribună, 20; 14, 20. Peluză, 30; 13, 17 lei.

144. Premiul BIEN AIMEE — Handicap
(16,30) 10.000, 3.000, 1.200, 800 lei

106	KAMAA	1	1720	2.50⁹	1.39¹	Grünwald	19	21
76	Sonia Worthy	2	1720	51	39⁴	Corol	82	59
123	Geisha	3	1700	51¹	40⁷	Andreyewsky	43	54
123	Ciclop	4	1720	51³	39⁶	Szabo	38	30
123	Eggy		1720	54¹	41²	Drăgotescu	19	21
123	Giuditta		1740	26⁸	41⁵	T. Marcu	87	84

Event: Tribună, 166. Peluză, 115 lei.

KAMAA (Kammersänger și Biene V.) aparține Grajdului Admü și este antrenat de L. Gruenwald.

Cotele: Tribună, 19; 14, 18. Peluză, 21; 13, 20 lei.

145. Premiul COPAL — Handicap
(16,58) 9.000, 2.300, 1.000, 700 lei

133	CÂMP	1	1700	2.50⁴	1.45⁸	Szabo	15	16
110	Dulcinea	2	1700	59⁸	45⁶	Thal	73	117
133	Voinicu	3	1720	3.00⁹	44³	Andreyewsky	91	78
68	Pușa	4	1780	07⁵	45³	Borisiac	72	62
131	Speranța		1760	07⁶	46⁹	Turca	586	585
138	Victoria		1700	09⁸	51²	Corol	798	585
138	Dreapta		1700	10⁸	52²	Raymer	912	455
120	Miorița		1700	11⁷	52⁹	Pavlic	163	82
120	Musculița		1760	13²	49⁸	Ghinea	709	1366
138	Ikar		1700	20³	57⁸	Komarnițky	489	512
138	Uria		1700	03	47⁷	Zabelin	104	170¹

¹) Dist. loc 4 pt. galop sosire.

CÂMP (Plop și Cleo Caid) aparține Hergh. Rodica și este antrenat de I. Szabo.

Cotele: Tribună, 15; 11, 21, 16. Peluză, 16; 11, 19, 14 lei. Event: Tribună, 37. Peluză, 52 lei.

146. Premiul BROCAT — Performanță
(17,20) 9.000, 2.300, 1.000, 700 lei

113	DIADIA LUL	1	1780	2.54⁸	1,38³	Szabo	54	108
128	Taina	2	1780	55⁸	38⁷	T. Marcu	27	33
113	Paj Axtell	3	1780	58⁸	40⁹	Corol	43	47
113	Giovinezza II	4	1740	3.01⁸	44⁴	Podoleacov	33	27
117	Prinț Worthy		1700	—	—	Brailowsky	58	35⁴

¹) Dist. pt. galopuri repetate.

DIADIA LUL (Pajtas și Domnița II) aparține d-lui D. V. Cristea și este antrenat de I. Szabo.

Primă, lei 900 d-lui N. Ianușevici, crescătorul armăsarului Diadia Lul.

Cotele: Tribună 54; 21, 14. Peluză, 108; 44, 18 lei. Event: Tribună, 76. Peluză, 258 lei.

147. Premiul BANRICA — Condiție
(17,45) 9.000, 2.300, 1.000 lei

123	OSTAȘ	1	2200	3.37⁴	1.38⁵	Pavlic	31	29
139	Dolly Worthy	2	2200	37⁷	39	Crotenco	22	28
132	Benito H. P.	3	2200	39³	39⁷	Fischer	193	155
139	Livada		2160	39⁹	41⁸	Toderaș	28	28¹
139	Tufănica		2180	51⁴	46¹	Galdaev	98	67²

¹) Dist. loc 4 pt. galop la sosire.
²) Dist. 5 pt. timp nereglementar.

OSTAȘ (Ostap și Erzsok) aparține d-lui H. Demetriade și este antrenat de M. Pavlic.

Primă, lei 900, d-lui I. Franc, crescătorul iepei Dolly orthy.

Cotele: Tribună, 31; 12, 12. Peluză, 29; 11, 12 lei.

148. Premiul CAPITOL — Record
(18,11) 10.000, 3.000, 1.200, 800 lei

124	TALAZ	1	1760	2.48	1.35⁵	Dumitrescu	50	33
127	Blondella	2	1780	48⁹	34⁷	T. Marcu	203	145
107	Gaby M.	3	1760	49⁸	36²	Gaidaev	22	30
124	Pleava	4	1780	50⁸	36	Dobrescu	75	66
132	Nation		1780	52⁵	36⁶	Crotenco	22	30
90	Rota		1760	52⁹	38²	Raymer	243	446
130	Bețiv		1720	53⁵	40⁹	Szabo	393	480
139	Bruma II		1740	55⁹	41¹	Iurca	203	169
130	Durdulia		1720	58¹	43⁵	Corol	519	446
105	Sonora		1740	59⁸	43	Terehov	519	522
122	Extra		1740	3.00⁵	43⁷	Pavlic	39	37
122	Sultana		1720	25⁷	59⁶	Zabelin	519	522

TALAZ (Elector și Tisa) aparține d-lui P. Dumitrescu și este antrenat de C. Dumitrescu.

Cotele: Tribună, 50; 20, 51, 20. Peluză, 33; 21, 29, 19 lei.

HIPISM

Alergările de trap

Băneasa Trap Ziua 20-a, Sâmbătă 9 Martie 1940

— PROGRAM DEFINITIV —

Premiul CARDINAL
Performanță — 15.000 lei
2100 Lilia
2120 Prinț Worthy
2160 Giovinezza II, Urganda, Dudu Gordon
2200 Brenn
2240 Ostaș

Premiul BROASCA
Condiție (1/1) — 13.000 lei
1600 Făt Frumos II, Leac, Vardar, Faust, Lora, Darling Worthy.
1660 Mișu
1680 Cobza, Frant
1700 Sever
1760 Veturia
1780 Nineta

Premiul COUSINE
Record — 18.000 lei
1700 Valențio
1720 Ninon, Kundry, Katy Caid
1740 Ghid, Gruia
1760 Joppa Hanover, Antrag
1780 Amilkar

Premiul CRITON
Condiție (1/1) — 15.000 lei
1700 Faust
1720 Garda, Baba Dochița
1740 Cartuș, Odessa, Atlantida, As Worthy
1760 Habar, Vatel, Ciuruc, Garofița
1800 A. 1
1820 Dulcinea, Allah
1840 Voinicu

Premiul IN
Condiție — 31.000 lei
1700 Don
1720 Rama II, Santuța, Taina, Floare, Răsura, Paj Axtell, Columbus.
1760 Gaby M.
1800 Szeged

Premiul CENTURION MOLODOI
Handicap — 18.000 lei
1700 King Worthy
1720 Giuditta
1740 Talaz, Torent, Ducesa
1760 Sam Worthy, Prokator
1800 Ninon, Kundry, Citronat Gordon

Premiul BILBAO
Handicap — 15.000 lei
2120 Aventurier, Makrele
2140 Tufănica, Harry Boy, Brenn Livada, Peter Gordon
2160 Betiv, Peter Worthy, Durdulia, Sonora
2180 Zvon
2200 Harry Piel
2220 Bruma II

Premiul BADEN
Record — 21.000 lei
2100 Va-ta
2120 Durdulia, Sultana
2140 Mura, Zvon, Extra, Spic,
2160 Bruma II
2180 Talaz, Jarvis
2200 Blondella, Nation, Pleava
2220 Pock.

Premiul BRIANZA
Handicap — 13.000 lei
1700 Voevod, Cimbric, Garofița, Domnia, Victoria, Zanoza
1720 Dulcinea, Luminița, Lin, Voinicu
1740 Bănuța, Ulm, Fugar
1760 Peter Volo, Allah, Lilia, Speranța, Princesse Axtell, Musculița
1780 Avion, Cina, Pușa, Prinț Worthy
1820 Cavaler.

Informații

ERI LA BANEASA TRAP

● LA EVENT s'au plătit cotele :

TRIBUNA
Tais-Nineta 62.
Kamaa-Câmp 37.
Câmp-Diadia Lul 76.
Ostaș-Talaz 166.

PELUZA
Tais-Nineta 43.
Kamaa-Câmp 115.
Câmp-Diadia Lul 258.
Ostaș-Talaz 115.

● AU GALOPAT :

In premul Barcelona : Răsura (2), Makrele (1), Tais (1).

In premiul Câmpia Turzii : Darling Worthy (5), Baba Dochița (2), Wanda (2), Chiabur (1), Nineta (1).

In premiul Cojocna : Ulm (4), Dracu (4), Șoimu (v), Zanoza (2), Sulfina (1).

In premiul Bien Aimée : Eggy (1), Geisha (1), Giuditta (1).

In premiul Copal : Ikar (3), Pușa (3), Dreapta (2), Dulcinea (2), Câmp (2), Voinicu (1), Uria (1), Victoria (1), Speranța (1)

In premiul Brokat : Prinț Worthy (4), Taina (1).

In premiul Banrica : Livada (3), Tufănica (2), Dolly Warthy (1).

In premiul Capitol : Extra (2), Sultana (2), Betiv (1), Durdulia (1), Blondella (1), Rota (1), Sonora (1).

● Și-AU CORECTAT recordul carierei :

Sever, cu 2,4 secundă. A marcat 1.52,7.

Chiabur, cu 0,8 secundă, stabilind 1.48,3.

Șoimu, cu 0,3 secundă, Noul record 1.45,5.

● AU FOST DISTANȚAȚI :

Darling Worthy, în premiul Câmpia Turzii pentru galopuri repetate

Dracu, în premul Cojocna, pentru același motiv.

Uria, dela locul al IV-lea în premiul Copal pentru galop la sosire.

Prinț Worthy, în premiul Brokat pentru galopuri repetate.

Livada, dela locul al patrulea în premiul Banrica, pentru galop la sosire.

● INTRUCAT a terminat la mai mult ca 10 secunde de câștigător în același premiu, Tufănica nu va primi premiul al patrulea ce i se cuvenea.

DIVERSE

● IN URMA rezultatelor de eri au intervenit următoarele modificări în programul de Sâmbătă, 9 Martie.

Aceste modificări se găsesc și programul pe care-l publicăm în corpul ziarului.

In premiul Cardinal : Ostaș 2240 m.

In premiul Broasca : Nineta 1780 m., Sever 1700 m., Veturia 1760 m.

In premiul Criton : Dulcinea 1820 m., Voinicu 1840 m.

In premiul Centurion Molodoi: Talaz 1740 m., Kamaa necalificat.

In premiul Bilbao : Tais necalificată.

In premiul Baden : Talaz 2180 m.

● BROASCA a murit.

● SĂPTĂMÂNA ACEASTA vor intra în antrenament următorii cai de doi ani ai herghelieI Cislău :

Ghizdei, armăsar din Foulau sau Ideal și Gherghina.

Mixandra, iapă din Ideal și Mascota.

Straja, iapă din Blue Roy și Sulfina.

● FLYNG a intrat în antrenament la Raymer.

● HERGHELIA CISLĂU a cumpărat dela d-na T. Marinescu iepele Hai și Frișca, cari vor fi destinate prăsilei.

● ASTĂZI la secretariatul Societății Hipice Române de Trap se fac înscrierile în alergările de Miercuri 13 Mar...

BOX

Federația română de box

are datoria să încerce organizarea

Balcaniadei de box amator

După câte știm, Federația română de box lucrează de câtăva vreme la organizarea unei Balcaniade de box amator.

Proiectul e încă în stare de... proiect, dar nu e pentru asta mai puțin realizabil.

Chestiunile cari se pun în legătură cu acest proiect sunt două la număr : dacă se poate conta pe participarea cel puțin a majorității statelor balcanice și apoi dacă organizarea acestei Balcaniade ar aduce vreun aport oarecare desvoltării boxului în România.

La prima întrebare putem răspunde cu siguranță că se poate conta pe participarea a cel puțin 4 țări. Pe lângă noi, Jugoslavia apoi Grecia, în care boxul amator e în plină desvoltare. In Grecia se organizează aproape săptămânal reuniuni amatoare și e imposibil ca aceste reuniuni să nu scoată la iveală cel puțin câțiva boxeuri demni să-și reprezinte țara lor peste hotare. Faima de care se bucură câțiva campioni greci profesioniști, printre care Cristoforidis e cel mai vestit, exercită o mare atracție asupra tinerilor sportivi eleni.

In Turcia și mai ales în Bulgaria situația e mai puțin roză; credem totuși că măcar turcii, ar putea înjgheba o echipă reprezentativă.

Mai e însă, încă o țară care a devenit, nu de mult, balcanică : Italia, care ar accepta cu siguranță să participe la această competiție. Fără să adăugăm că în definitiv ar putea fi invitată și Ungaria care tinde din ce în ce mai mult să fie socotită printre țările balcanice. Inchipuiți-vă interesul pe care l-ar stârni o Balcaniadă la care ar lua parte șase țări printre care Italia și Ungaria, renumite prin campionii lor amatori.

Participarea lor ar fi cu atât mai ușor asigurată dacă li s'ar cere să trimeată reprezentativele secunde.

Dealtfel același lucru l-ar putea face chiar și România. Balcaniada i-ar servi ca să-și pregătească rezervele, elementele tinere, care trebuiesc și ele obișnuite cu marile competiții internaționale.

Boxeurii tineri, știind că pentru Balcaniadă nu ar mai fi ca deobiceiu barați de reprezentanții titulari, înadins rezervați pentru echipa A, s'ar întrece să-și asigure un loc în reprezentativa B, cu care ar participa la Balcaniadă.

Spiritul de emulație nu ar putea decât să servească cauza boxului.

Interesul sportiv ar fi astfel deplin asigurat.

Dar nu numai atât. Balcaniada poate fi și o excelentă afacere financiară.

Dacă ea se va disputa cum e vorba în luna Iunie, atunci reuniunile se vor putea desfășura în aer liber, la Venus sau la Arenele Romane, cu mare capacitate de locuri. Publicul va asista fără îndoială în număr mare, cunoscută fiind predilecția publicului pentru competițiile internaționale de mare anvergură, în care prestigiul național e angajat.

Știm cu toții ce succes a avut Balcaniada de football din 1933 și cea de atletism din 1937.

Boxul poate dintr'odată să revie pe primul plan, cu atât mai mult cu cât România are șanse apreciabile să se claseze la primul loc, mândria națională fiind astfel satisfăcută.

Pentru toate astea, Federația de box nu numai că poate, dar are chiar datoria să continue lucrările în vederea organizării primei Balcaniade de box amator.

Andy

Mâine la Constanța se dispută inter-regionala „Dobrogea" - „Bucegi"

Mine seară, la orele 8 jum., la Constanța, în sala „Tranulis", se va disputa inter-regionala Dobrogea-Bucegi, care se va disputa între cei mai buni purtători ai herminei albe. Bucureștenii s'au pregătit intens, și vor pleca cu toți campionii regionali: Milo Somer, Const. Lăzărescu, Ion Chiriac — fost finalist în campionatele naționale de anul trecut, — N. Rădan, Marin Gaspar, Puiu Obăgilă, Weintraub Aurel, Valentin Andrey, V. Constantinescu-Martac, Gh. Georgescu.

Caravana boxeurilor va părăsi mâine dimineață la orele 6 jum., București și vor fi la ora 10 jum. în Constanța.

Sâmbătă seară

Asociația sportivă „LUCEAFĂRUL" organizează o gală mixtă

Pe program, un match profesionist între Ștefan Bogdan și Vasile Stoian

Sâmbătă, 9 Martie a. c., orele 9 seara, în localul propriu din str. Sabinelor nr. 26, Asociația sportivă *„Luceafărul"* organizează o gală mixtă de box, capul afișului fiind deținut de întâlnirea dintre profesioniștii Ștefan Bogdan, un boxeur tânăr și cu un palmares destul de bun la activul lui și Vasile Stoian, vechiul pensionar al ringului nostru.

Intâlnirea dintre acești doi corife ai boxului autohton va prilejui o dispută palpitantă, dată dată fiind rivalitatea dintre ambii combatanți.

Bogdan va căuta să câștige acest match, arătând că este mai bun decât David, iar Stoian va căuta să-i încurce socotelile, arătând că „technica" poate înfrânge „elanul și tinerețea".

Bogdan este un boxeur tânăr, plin de vigoare, elan și suplețe și dispunând de punch redutabil.

Stoian, e acelaș boxeur bun, care poate furniza o luptă la fel cu matchurile lui memorabile de acum câțiva ani. Cu toate că e mai în vârstă decât adversarul său, dar cu „rutină și technică" ne va arăta că tot „bătrânii" știu mai mute decât cei tineri, și poate, va reuși să smulgă victoria.

Programul va fi complectat cu un umăr de 7 matchuri amatoare, între cele mai bune produse ale grupărilor: *„Mielu Doculescu", „Universal", „Luceafărul", „Victoria"* și *„Sp. Studențesc".*

Acești amatori vor da loc la dispute spectaculoase, dela primul sunet al gongului.

Programul bine alcătuit se prezintă astfel:

MATCH PROFESIONIST
8 rep. a 3 min.
Vasile Stoian — Ștefan Bogdan.

MATCHURI AMATOAORE
3 × 3 min.
Gh. Niculescu (U) — Enciu Gheorghe (M. D.).
Hainom Nicolae (U) — Grigoraș Ilie (Luceaf.).
Traian Ion (U) — Cană Gh. (Luceaf).
Toader Dumitru (M. D.) — Stoica Ion (Luceaf).
Andrei Ionescu (M. D.) — I. Stănescu (Luceaf.).
Iulian Cetățeanu (U) — Bălan N. (Luceaf.).
Alex. Constatinescu (Sp. St.) — Paul Petrescu (Luceaf.).

Intâlnirea dintre regiunile Bucovina-Dunărea de Jos s'a amânat

Regiunea Bucovina a făcut cunoscut forului de specialitate, că nu se poate deplasa la data de 9 Martie, la Galați, pentru a se întâlni în cadrul campionatelor inter-regionale de box amator, cu regiunea Dunărea de Jos.

F. R. Boxul a luat în considerație cererea regiunei „Bucovina" și a amânat disputarea acestei întâlniri pentru data de 16 Martie a. c.

ATLETISM

ȘTIRI

VIFORUL DACIA secția de atletism convoacă comisiunea technică a secțiunii împreună cu toți atleții, Joi 7 Martie ora 19,30 la Sala dela Sc. Evanghelică din str. Luterană când sunt rugați a lua parte toți membrii. Ședința va fi prezidată de d. Theodor Popovici. Cu această ocazie se vor lua hotăriri importante în vederea deschiderei sezonului de primăvară de cross country.

*

CLUBUUL VENUS secția atletism convoacă pentru Joi 7 Martie ora 3 pe toți crossmenii în fața garajului Leonida. Următorii: C. Răsnoveanu, Burgescu, Iorgulescu, Raul, Marinescu, Pador, Cioacă, Chiriacescu și toți ceilalți crossmeni. Se vor prezenta cu tot echipamentul care îl au asupra lor.

Două jocuri
România-Turcia
la 14 și 16 Aprilie
F. R. F. A. a răspuns federației turce, trimițând și condițiile financiare

Am scris zilele trecute că federația turcă de football a cerut telegrafic F.R.F.A.-ului să i se comunice condițiunile financiare și numărul jocurilor pe care urmează să le susțină echipa Turciei în România.

Federația română a răspuns abia eri. A comunicat condițiunile financiare și a propus echipei Turciei două matchuri la 14 și 16 Aprilie.

Este foarte probabil ca și al doilea match să se dispute tot la București.

RIGGS a câștigat campionatul de tennis al Americei pe teren acoperit

New-York, 6. — Campionatele de tennis ale Americii pe teren acoperit au luat sfârșit.

La simplu domni titlul a revent lui Bobby Riggs, care în finală a dispus de Donald Mc Neil cu 3:6, 6:1, 6:4, 2:6, 6:2.

La simplu doamne d-na Palfrey a câștigat, învingând pe d-na Betz cu 6:4, 1:6, 7:5.

E interesant de relevat că de 14 ani încoace Riggs este primul jucător care a reușit să câștige campionatul de tennis al Americii în aer liber și pe teren acoperit.

Jucătorii români de tennis nu mai pleacă în Italia

Iată o știre pe care n'o înregistrăm cu cea mai mare plăcere.

Jucătorii români de tennis, din cauza unor dificultăți ivite în ultimul moment, nu vor mai participa la campionatele internaționale de tennis, cari vor fi organizate în Italia, cu începere dela 13 Martie.

Campionul nostru național Constantin Tănăsescu a ocupat acum puțin timp un serviciu și n'ar vrea să abuzeze de bunăvoința superiorilor săi, cerându-le un concediu de aproape o lună. Deaceia el nu mai poate pleca.

Deasemeni nici celălalt jucător, Cibi Erös nu poate face deplasarea, fiind ocupat cu studiile. Dat fiind că astfel echipa este descompletată, d-ra Berescu și d-na Wertheim au renunțat și ele să mai plece în Italia.

Turneele internaționale de tennis din Italia se vor desfășura în acest an deci fără jucători români. O absență destul de regretabilă desigur, mai ales pentru tennisul nostru.

Două recorduri mondiale
ameliorate cu prilejul campionatelor de atletism pe teren acoperit ale Americii

NEW-YORK, 6. — Campionatele de atletism pe teren acoperit ale Americii, cari s'au desfășurat zilele trecute la Madison Square Garden, au recoltat un mare succes din toate punctele de vedere. Atenția generală s'a îndreptat spre cei doi oaspeți iluștri, finlandezii Maeki și Nurmi. Maeki n'a luat parte la concursuri, mulțumindu-se să facă numai câteva ture de pistă, în schimb Nurmi, în uniforma ofițerilor finlandezi, a fost starterul curselor de fond. Arena a fost frumos pavoazată cu drapele americane și finlandeze iar muzica a intonat imnul finlandez.

In ceiace privește rezultatele obținute, acestea au fost în totul în nota reușitei reuniunii. Au fost înregistrate câteva performanțe excepționale, printre cari și două noui recorduri mondiale.

Tânărul Al. Blozis a aruncat greutatea la 16,99 m., ameliorând astfel serios recordul mondial pe teren acoperit al lui Torrance (16,18), iar Rice a alergat trei mile în 13:55,6, corectând astfel cu 0,6 de secundă recordul mondial al lui Ritola, stabilit în 1925.

Cursa de o milă, așteptată cu legitimă curiozitate, a avut un desnodământ puțin așteptat. In ultimul tur Cunningham s'a ciocnit cu Zamperini, a căzut și n'a mai contat în restul cursei, care a fost câștigată dealtfel de Fenske, cu excelentul timp 4:08,8. In ordine s'au clasat Venske și Zamperini.

In celelalte probe rezultatele au fost următoarele:

60 y.: Ellerbee 6,2 sec.
600 y.: Belcher 1:11,6.
1000 y.: Borican 2:13.
Inălțime: Byrnes 194 cm.
Lungime: Perina 721 cm.
Prăjină: Meadows 435 cm.

Cehia nu mai participă la Conferința C. E. C.!
Soarta competiției, atât de celebre altădată, pare pecetluită
Nici România și Ungaria nu sunt de acord

Se pare că Cupei Europei Centrale îi este hărăzită o soartă crudă. De mai bine de doi ani i se anunță cântecul lebedei. In special presa italiană i-a consacrat coloane întregi în care demonstra dece trebue suspendată această competiție.

UN ISTORIC TRAGIC

Mai demult, Austria a dispărut din C.E.C., după care situația internațională a îngreunat mult participarea Boemiei-Moraviei.

Iar acum în urmă, Italia s'a declarat pe față contra disputării în acest an a competiției.

CEHII CER AMANAREA... CONFERINȚEI

Se credea totuși că soarta Cupei Europei Centrale se va decide în mod definitiv la adunarea generală, care fusese fixată la 9 și 10 Martie, întâi la Praga, apoi — la cererea federației italiene — la Zagreb.

N'a fost să fie așa însă, pentru că între timp a intervenit un fapt pe cât de interesant pe atât de explicabil.

Iată despre ce este vorba:

Federația cehă, prin d. prof. Pelikan, a anunțat telegrafic la Belgrad că delegația cehă nu poate, nu a obținut autorizația de a părăsi țara și roagă forul iugoslav să amâne adunarea generală pentru mai târziu.

Federația jugloslavă a comunicat telegrafic la Roma, Budapesta și București (telegrama a sosit eri) cererea cehilor și, în acelaș timp, a propus amânarea adunării generale C.E.C. pentru 23 și 24 Martie, cerând asentimentul celor trei federații.

ROMANIA ȘI UNGARIA NU PREA SUNT DE ACORD

Această propunere de amânare a produs surpriză la F. R. F. A., care — imediat — a intrat în legătură telefonică cu Budapesta și Belgrad.

Cu acest prilej s'a constatat că cererea de amânare nu este privită cu ochi buni.

Mai mult chiar, se pare că România și Ungaria nu sunt de acord și că vor cere ca adunarea generală C.E.C. să se țină Sâmbătă și Duminică la Zagreb, fără participarea delegației pragheze.

In cursul zilei de astăzi se va ști în mod definitiv dacă și Italia se va ralia sau nu la cererea cehilor.

UN FAPT SEMNIFICATIV

Că Boemia-Moravia întâmpină asemenea dificultăți nu surprinde pe nimeni.

Mai semnificativ este însă, faptul că presa germană, ocupându-se de C.E.C., scrie că la această competiție vor participa Italia, Ungaria, Jugoslavia și România și nu pomenește nimic de Boemia-Moravia.

Adăugat la amănuntul că delegația cehă nu poate părăsi țara pentru a participa la ședința dela Zagreb, scoate în evidență imposibilitatea cehilor de a mai participa în C. E. C.

U.F.S.R. a dat aviz defavorabil pentru matchul atletic
România de Nord - Ungaria de Est

In legătură cu matchul atletic România de Nord-Ungaria de Est care figura în programul F. R. A. pentru sezonul 1940, forul conducător al atletismului nostru a cerut cuvenita încuviințare a U. F. S. R.-ului.

Aseară a sosit și acest răspuns și-i negativ.

Motivul e următorul: în epoca când se intenționează să organizeze această întâlnire, cea mai mare parte a afleților români — dintre cei mai buni — sunt indisponibili.

In astfel de condițiuni nu se poate susține un match atletic internațional, unde pe lângă faptul că trebuie să facă o figură onorabilă, au și de apărat un oarecare prestigiu de care atletismul autochton se bucură în ultima vreme.

Cum vor fi aleși arbitrii matchurilor echipelor B. din C. B. D.

In legătură cu Cupa Bazinului Dunărean am scris că arbitrii matchurilor din echipele naționale A vor fi delegați de federația care nu joacă.

Tot astfel se va proceda și în cazul echipelor B. De pildă, România B—Jugoslavia B va fi condus de un arbitru ungur.

In ce privește însă, partidele de juniori, acestea vor fi arbitrate de localnici (România—Ungaria de un român, etc.).

CHESTIA ZILEI

Un fost portar de bootball undeva, pe frontul de Vest

— Goal !!...

„Inaugurarea" cabinetului medical U.F.S.R.

Moderna instalație de raze ultra scurte la cabinetul medical al UFSR a fost inaugurată eri.

Primul sportiv care s'a folosit de acest minunat aparat a fost Cârjan (Unirea Tricolor) lovit în match-ul dela Baia Mare.

„Numai cine a fost tratat în acest cabinet medical poate să-și dea seama de imensul serviciu, pe care l-a făcut UFSR sportului nostru", a declarat el.

Editura Societății Anonime „Universul", București, Str. Brezoianu No. 23—25 — România

Taxa poştală plătită în numerar conform aprobării dir. generale p. t. t. nr. 24.464/939

2 LEI

UNIVERSUL

Sport

8 PAGINI

65 - 1940

Redacţia şi Administraţia: Palatul „UNIVERSUL" str. Brezoianu 23—25. Telefon: Centrala 3.30.10; Redacţia 4.21.81. Redactor responsabil EUGEN DUMITRESCU

Proprietar: „Universul", S. A. Adm.-delegat: STELIAN POPESCU Inscris sub No. 167, Trib. Ilfov

Nr. 65. — Anul III ● BUCUREŞTI. — Sâmbătă 9 Martie 1940

ABONAMENTE: Pentru grupări sportive 1000 lei anual

1 an LEI 500
6 luni LEI 270
3 luni LEI 150

Tocmai când erau mai siguri de deplasare, patinatorii români nu mai pleacă la Praga

Deplasarea unei echipe de patinatori români la Praga, cu prilejul campionatelor internaţionale de patinaj rezervate juniorilor, care părea la un moment dat că va fi sigură, a fost definitiv abandonată.

Cauza este întârzierea cu care s'au făcut intervenţiile necesare de către forul conducător dela Cluj.

Pe de altă parte, Romica Popp care ar putea face deplasarea având paşaport încă valabil, nu va pleca nici ea, întrucât Straja Ţării, după câte transpiră, nu-i va permite prezentarea la aceste campionate.

Se joacă?... Nu se joacă?...

„De ce nu?

Se va juca pe orice timp..."

a declarat ieri d. Liviu Iuga

Unirea Tricolor însă, a cerut amânarea matchului cu Rapid, în timp ce Juventus a renunţat...

S'a întors iarna. Dar capriciile babelor sunt de foarte mult timp legi, astfel că nu mai trebue să ne mire nicio schimbare de vreme.

Dar ieri era viscol şi la Obor se joacă un match Sâmbătă.

Se mai joacă? Intrebarea aceasta a fost pusă d-lui Liviu Iuga, secretarul general al F. R. F. A.

„De ce nu? a răspuns d-sa. **Se va juca pe orice timp, dacă arbitrii respectivi vor găsi terenurile practicabile".**

AŞA DAR, VOM PUTEA VEDEA RAPID — UNIREA TRICOLOR ŞI A.M.E.F.A. — JUVENTUS.

Declaraţia secretarului federal este categorică. Matchurile de Sâmbătă şi Duminică nu se vor amâna.

La Obor se va disputa aşa dar matchul Rapid—Unirea Tricolor iar pe Splaiu întâlnirea dintre Juventus şi A. M. E. F. A.

De altfel publicul nostru a căpătat o mentalitate britanică în materie de football.

Intemperiile nu-l mai sperie iar starea terenului este pentru noua lui concepţie un lucru accesoriu.

Ultimele întâlniri au demonstrat acest adevăr căci deşi matchurile s'au disputat pe temperatură scăzută au asistat la matchuri între 8000 şi 9000 de spectatori.

STAREA TIMPULUI IN ŢARA

Aseară însă, chestiunea amânării încă se mai punea.

F.R.F.A. a cerut atunci relaţii asupra stării terenurilor din provincie. Dela Galaţi s'a răspuns că timpul este bun şi că nici n'a nins.

Iar în Ardeal, la Timişoara, la Cluj, ca şi la Reşiţa, nu mai ninge de două zile şi timpul s'a îndreptat.

A rămas ca să se vadă cum se va prezenta astăzi starea timpului în Capitală.

OBORENII AU CERUT AMANARE

Gruparea Unirea Tricolor însă, a introdus aseară o cerere de amânarea a matchului cu Rapid de mâine. Motivul : terenul din Obor este complet acoperit cu zăpadă.

JUVENTUS JOACA SIGUR CU A.M.E.F.A.

Şi Juventus a vrut să facă o asemenea cerere, dar până în cele din urmă a renunţat.

Aşa că matchul cu A. M. E. F. A. se va disputa în mod cert Duminică pe Splaiu.

In cursul zilei de astăzi şi de mâine vor începe lucrările pentru curăţirea terenului „Venus" de zăpadă.

...ŞI TOTUŞI CUPLAJ?

In sfârşit, pentru a înregistra tot ceeace s'a vorbit în legătură cu etapa treia, trebue să amintim de părerea unui juventist. Acesta s'a arătat foarte optimist faţă de realizarea unui cuplaj pentru Duminică pe arena Venus: Juventus—A.M.E.F.A. şi Unirea Tricolor—Rapid.

Noi însă, suntem mai puţin optimişti. Pentrucă nu credem că oborenii vor renunţa la avantajul terenului.

U. F. S. R. a început o acţiune de documentare asupra realităţii sportive din centrele provinciale

U.F.S.R. a început o vastă acţiune de documentare asupra realităţii sportive provinciale.

Ea va fi de cel mai mare folos pentru soluţionarea fericită a tuturor problemelor sportive, căci soluţiile vor fi determinate de o temeinică cunoaştere a situaţiilor.

In cadrul acestei acţiuni sunt prevăzute şi mai multe conferinţe, în principalele centre sportive din ţară.

Profitând de faptul că a fost invitat la Cluj pentru a ţine Sâmbătă o conferinţă despre începuturile sportului românesc, la un festival organizat sub patronajul d-lui rezident regal Coriolan Tătaru, directorul general al U. F. S. R. va lua contact cu toţi conducătorii de grupări sportive din localitate.

D-sa va căuta să adune un material cât mai complet pentru a se putea cunoaşte însfârşit adevăratele necesităţi ale sportului clujan.

Amânându-se campionatul balcanic de cross-country

participarea României la proba dela Istanbul pare acum posibilă

O condiţie însă: pregătire intensă şi serioasă

In Grecia, Jugoslavia şi Turcia antrenamentele continuă

Cine va reprezenta Grecia

Serviciul nostru de informaţie s'a dovedit din nou rapid şi precis. Noi am anunţat fixarea campionatului balcanic de cross-country la 24 Martie şi tot noi — singurii din intreaga presă — am scris ieri că, la cererea federaţiei române, campionatul balcanic a fost amânat pentru 7 Aprilie.

In legătură cu acest campionat putem aduce câteva amănunte suplimentare.

Este vorba de pregătirile echipelor naţionale jugoslave, elene şi otomane. Cu tot timpul nefavorabil, în Turcia şi Jugoslavia antrenamentele nu au încetat nici un moment.

Federaţia greacă, mai favorizată de timp, a avut şi are posibilitatea să-şi continue antrenamentele. Mai mult chiar, şi-a alcătuit echipa naţională definitivă din următorii atleţi binecunoscuţi: RAGAZOS, MAVRAPOSTOLOS, KIRIAKIDIS şi NITSAS.

*

In ce ne priveşte, putem fi satisfăcuţi de faptul că cererea noastră a fost admisă şi campionatul balcanic a fost amânat cu două săptămâni. Nu ştim cum priveşte federaţia noastră de atletism această amânare şi nu ştim deasemenea dacă două săptămâni vor fi bune pentru pregătirea reprezentanţilor noştri.

Un singur lucru este cert: o parte din crossmenii noştri au început să se antreneze încă de Duminica trecută, în frunte cu suspendatul Dinu Cristea.

Şi convingerea noastră este că se poate prezenta la Istanbul o echipă naţională suficient pregătită. Cu o condiţie: federaţia noastră să se ocupe nitel.

Altfel...

Un turneu internaţional Ungaria-România-Grecia de Paşti la Athena

La FRFA însă, nu se ştie nimic, iar dacă oferta ar veni, ar fi refuzată din lipsă de date.

Athena. — Federaţa elenă de football ţine cu orice preţ să-şi alcătuiască un calendar internaţional pe anul în curs. Şi încă, un calendar bun, cuprinzând matchuri cu adversari cu renume pe continent.

In ce priveşte sezonul de primăvară, d. Stamatis — secretarul general al federaţiei — ne-a informat că este în tratative cu federaţiile ungară, română şi jugoslavă. Mersul tratativelor este satisfăcător şi se speră că până la urmă matchurile vor fi perfectate.

D. Stamatis însă, dă ca sigură perfectarea unui turneu internaţional care să se desfăşoare de sărbătorile Paştilor şi la care să participe echipele naţionale ale Ungariei şi României. Fiecare urmează să susţină câte un match cu echipa Greciei.

*

N. R. — Corespondenţa primită din Athena ne surprinde în ceeace priveşte matchul România—Grecia. Ştiam că nu există tratative pentru un asemenea match, şi mai puţin pentru una din zilele de Paşti. Totuşi, pentru confirmare, ne-am adresat d-lui Iuga, secretarul federal F.R.F.A. Şi d-sa ne-a asigurat că nu ştie nimic de acest match. Mai mult chiar, dacă oferta ar exista, ar refuza-o, pentrucă este imposibilă o deplasare a echipei naţionale la Athena de Paşti.

Football Football Football Football Football Football Football

La 17 Martie...

Echipele din Divizia Naţională B. păşesc în lupta finală pentru promovare... dar mai ales pentru menţinerea în categorie

Noua reformă la care va fi supusă Divizia Naţională B după expirarea acestui campionat, va face ca returul programat la 17 l. c. să fie aprig disputat. Reforma propusă şi adoptată în sezonul viitor 1940—941, are de scop reducerea la maximum a echipelor existente pentru a se putea forma astfel două serii ca şi 'n trecut. Această micşorare a seriilor cât mai ales a echipelor făcându-se prin selecţionare, va întruchipa în viitor tot ce este mai select din echipele următoare primei divizii. Matchurile fiind disputate între echipe bine organizate şi antrenate, vor căpăta un interes deosebit. Astfel, moralul scăzut al grupărilor cât şi jena financiară în care se sbat dela aplicarea regimului cu patru serii, se va îmbunătăţi treptat şi în loc ca să dispară, vor prospera. Echipe de talia A. S. Constanţei, Astra (Braşov) şi multe altele nemai făcând faţă situaţiei s'au desfiinţat sau au trecut la campionatul districtual.

Şansele combatanţilor în momentul de faţă sunt de aşa natură încât cei clasaţi în fruntea clasamentelor au cea mai bună ocazie de a promova.

In această situaţie se găsesc leaderii celor patru serii: F. C. Ploeşti, Mica, Crişana şi Franco-Română.

Ploeştenii cât şi orădenii nu pot fi detronaţi decât printr'o minune.

Avantajul care şi l-au asigurat în toamnă le dă aceasta siguranţă şi perseverenţă în matchurile din retur. Pregătirea necesară o au din matchurile jucate amical încă din Ianuarie şi cele din Cupa României. In seriile II şi IV Mica şi Franco-Română mai au încă de învins pe Electrica şi Chinezul respectiv Macaby şi Ferroemail pentru a concura la promovarea în prima divizie.

Şi... acum partea mai gravă: retrogradările. Din cele 40 echipe existente, adică 38 prin retragerea Constanţei şi Astrei, vor rămâne numai 18. Retrogradări, nu glumă!

Repercusiunile se vor vedea încă dela inceput, când pentru cele două puncte puse în joc, jucătorii nu se vor da la oparte dela orice brutalităţi cari degenerează partidele şi gonesc pe viitor, spectatorii. Anticipări în privinţa retrogradaţilor nu facem încă, deoarece... nimic nu-i prea târziu.

Priviri retrospective

Sportul timişorean în 1939

O privire generală făcută asupra activităţii sportive în oraşul nostru, ar constitui, desigur, materialul unui prea amplu articol. De aceea mă voiu mărgini să amintesc în treacăt, factorii cei mai importanţi ai tuturor sporturilor practicate de tinerii şi poate bătrânii timişoreni.

In România, footbalul poate fi numit, pe drept cuvânt, sportul rege. Şi Timişoara, ca şi celelalte oraşe ardelene, a fost captivată de acest sport încă dela apariţia lui. Echipele locale au fost întotdeauna izvoarele îmbelşugate de jucători transferaţi la Bucureşti. Deaceea, lipsite de elementele cele mai valoroase, au ajuns, din campionatele de altădată, echipe mediocre. Singură Ripensia mai aminteşte, din când în când, spectatorilor, în matchurile de divizie, prestigiul acelui oraş care a fost, poate, leagănul footbalului românesc. Cea de a doua echipă, care reprezintă Timişoara în Divizia naţională A, este de curând promovata C.A.M.T., care afară de ruşinosul turneu în Orient, are câteva performanţe valoroase, datorite achiziţiilor noui.

Două cluburi care ne fac într'adevăr cinste în Divizia B, sunt Chinezul şi Electrica. Ele se menţin în fruntea clasamentului şi probabil că una din ele îşi va însuşi şi primul loc. Campionatul districtual se dispută în două categorii de câte 10—11 echipe. Demne de menţionat sunt: Banatul, C.F.R., Patria şi Freidorf, care luptă pentru şefia categoriilor respective. Afară de acestea, echipele de juniori şi pitici întregesc lupta dusă spre binele footballului timişorean.

Boxul, deşi a dat elemente de cea mai bună calitate, dovadă cei trei campioni naţionali bănăţeni, n'a atras publicul sportiv al oraşului nostru. Cluburile cele mai harnice sunt ILSA, CFR şi CAMT.

*

Pentru celelalte sporturi, timişorenii au un desinteres complect. Astfel un match atletic nu atrage mai mult de 300 de spectatori, cu toate că echipe ca Electrica, Recaş, Rapid şi Politehnica reprezintă cu demnitate oraşul nostru la campionatele naţionale.

Poate, hipismul şi scrima mai atrag, prin rarele lor manifestări, o asistenţă selectă. Clubul Electrica, cu ajutorul maestrului A. Pellegrini, a dat întotdeauna cei mai buni escrimeuri ai ţării.

Sportul văratic, nataţia, într'un timp a fost neglijat de înşişi conducătorii Ligei respective. Singur clubul ILSA, ce odinioară ajunsese la mare prestigiu, în noua piscină, a organizat câteva concursuri de mare răsunet.

Canotajul, tennisul şi pingpongul, sunt sporturi, care, cel puţin la Timişoara. trăesc într'un veşnic anonimat. De obiceiu aceasta este soarta tuturor sporturilor minore, când ele sunt lipsite de ajutorul indispensabil al publicului, cât şi al conducătorilor.

In concluzie, putem spune că sportul timişorean în general este într'o vizibilă decadenţă. Această stare de lucruri cere o îmbunătăţire, la care nu se va ajunge decât prin organizarea a cât mai multe matchuri, concursuri şi gale.

V. B.

F. C. Sete, învins în sferturile de finală ale Cupei Simon

Duminică s'au jucat în Franţa sferturile de finală ale Cupei Simon — competiţie ce înlocueşte Cupa Franţei.

Matchul zilei, care s'a jucat la Marseille între Ol. Marseille şi Séte, a revenit gazdelor.

REZULTATELE

Ol. Marseille-Séte	**1:0**
Lens-C. A. Paris	**2:1**
R. C. Paris-Sochaux	**3:1**
Rouen-Fives	**2:0**

Campionatul Elveţiei

Cu tot matchul internaţional dintre Elveţia şi Italia dela Torino, în cadrul campionatului elveţian s'au jucat Duminică trei partide. Rezultatele au fost:

Young Fellows — St. Gallen 3:0.

Lucerne — Nordstern 3:2.

Bienne — Yong Boys 0:0.

Programul de Duminică al campionatului districtual Timişoara

Categoria I-a:
Kadima-CFR, Rapid-Politehnica, Fratelia-Patria, Banatul-Progresul.

Categoria II-a:
Fortuna-Freidorf, Victoria-Circ. III.

Categ. I-a juniori:
CFR-Chinezul, CAMT-Banatul, Kadima-Rapid, Fratelia-Electrica, Progresul-Ripensia.

Categ. II-a juniori:
Juventus-Progresul II, Patria-Electrica II, Freidorf- Rapid II.

Returul campionatului ceh începe Duminică

PRAGA, 8. — Campionatul de football al protectoratului Boemia-Moravia va fi reluat Duminică 10 Martie.

Programul este următorul:

Sparta-Nachod
Viktoria-Zizkov-Bata
Sl. Ostrava-Pardubice
Kladno-Zidenice
Sk. Pilsen-Slavia
Prostejov-Viktoria Pilsen.

CONVOCARI

● „GENERALA" convoacă pentru Vineri 8 Martie a. c. orele 20 la sediul său pe toţi jucătorii aflaţi în Capitală.

Totodată sunt rugaţi a-şi aduce pentru fotografii şi orice act, fiind necesare pentru noile legitimaţii.

Dat fiind ultimul termen de către federaţie (pentru a mai putea înainta aceste cereri, sunt rugaţi a trece neapărat cu aceste lucruri cerute, iar în caz de neprezentare, vor fi în mod automat suspendaţi.

● „GLORIA" convoacă Duminică 10 Martie jucătorii următoarelor echipe în vederea matchurilor ce are de susţinut:

La ora 8 dim. pe terenul Macaby, juniorii.

La ora 12 dim. în faţa Liceului Lazăr echipa I.

● Toţi jucătorii grupării „A. C. S. A." sunt convocaţi pentru antrenament în sala A. S. F. C. astăzi seară 8 Martie 1940, între orele 19-21 (7-9 p. m.). Prezenţa este obligatorie.

● DACIA TRAIANA convoacă pentru astăzi 8 Martie crt. orele 20 în b-dul Ferdinand No. 146 pe toţi membrii din comitet la şedinţa de comitet.

● CICLOP convoacă azi 8 Martie 1940, ora 20,30, pe toţi jucătorii şi membrii din comitet, la o şedinţă importantă la sediul său din strada Vasile Lascăr 109.

● C. S. COMETA convoacă Vineri 8 Martie a. c. pe toţi jucătorii de foot-ball la sediul respectiv din str. Mihai Pantazi nr. 8, la orele 8 seara, fiind şedinţă generală.

● P. T. T. convoacă pentru Vineri 8 Martie crt., la orele 15, pe terenul Industria Iutei pe toţi jucătorii în vederea antrenamentului.

● ARSENAL convoacă pentru Duminică 10 Martie crt., orele 7,30 a. m., la Arsenalul Armatei din str. Uranus (la ceas) pe următorii jucători: Colibăşeanu, Glăvan, Şoancă, Munteanu, Corovu, Dimulescu, Angelescu, Oprică, Ochilă, Teodorescu, Andrei, Eracle, Livadidi, Popa, Cojocărescu, Rădulescu, Nea Nae, Mocanu, Vâlcea şi Sunaş.

SPECTACOLE

Teatre

OPERA ROMANA: Faust.

NAŢIONAL: Stăpân pe plebe.

STUDIO: Să divorţăm.

REGINA MARIA: Părinţii teribili.

SARINDAR: D-ra Butterfly.

MUNCA ŞI VOE BUNA: Motanul.

COMOEDIA: Taifun.

SAVOY: Florette şi Patapon.

ALHAMBRA: Alhambra în floare.

LIGA CULTURALA: Căsătoria şi revoluţia generalului Schnaps.

Cinematografe

SCALA: „Cocoşatul dela Notre Dame" şi jurnal Paramount.
ARO: Hotel imperial, şi Jurnal.
CAPITOL: „Sudan", jurnal Fox şi U. F. A. cu ultimele evenimente.
TRIANON: Secretul, jurnal francez de război şi jurnal Paramount.
CARLTON: Invitaţia la fericire, jurnal Fox şi O. N. C.
REGAL: „Miezul nopţii şi jurnal Paramount.
SELECT: Fugara
FEMINA: Hotel pentru femei.
A.R.P.A.: Comoara din Insula Piraţilor, operă complectă.
PALAS BULEVARD: Vin ploile şi Regina Carnavalului.
ROXY: Maria Illona, jurnal Uufa şi Fox
ELYSEE: Secretul Mării Roşii, jurnal Paramount şi românesc.
FORUM: Dragostea mea te chiamă şi Fecioara de azi.
OMNIA: Se aprind făcliile şi Jertfa supremă.
RIALTO: Sânge de cazac şi N'am să te uit niciodată.
AMERICAN: Razia şi Aventurile lui Huckleberry Finn.
AIDA: Cazacii şi Cuibul fericirii.
BIZANTIN: Valsul nemuritor şi Panică în Univers.
BARCELONA: Brigada morţii şi Aur şi femei.
CARMEN: Nu vreau să mor şi Cei trei muşchetari.
COTROCENI: Stan şi Bran, eroi fără voe, Gunga Din şi Jurnale Fox şi românesc
DACIA: Oraşul blestemaţilor şi Soţul meu conduce ancheta.
DICHIU: Ea şi el şi Visul unei prinţese.
DIANA: Sergentul Bery şi Legiunea Diavolului.
EDISON: Se aprind făcliile Tarzan în exil şi Trupa Georgescu-Iaşi.
FLORIDA: Vin ploile şi Azi cânt pentru tine.
FRANKLIN: Albă ca zăpada şi cei şapte pitici şi Frivola d-ră Brent.
GRAND: Evadatul 320 şi Beţivul.
GLORIA: Iarmarocul şi Stan şi Bran aviatori.
ILEANA: O noapte de pomină şi Brigada Nordului.
IZBANDA: La capătul pământului şi Dragostea mea te cheamă.
LIA: Delir şi Miss Catastrofa.
LIZEANU: In zori de zi şi Shirley salvează America.
LUCIFER: Jesse James, brigandul şi Oameni de mâine.
MARNA: Dragostea mea te cheamă, Trebue să mă iubeşti şi Trupa de reviste Titi Mihăilescu.
MARCONI: Vin ploile, Oameni de cauciuc şi Jurnal Paramount.
MODEL: Jesse James Brigandul şi Scandal în lumea bună.
MIORIŢA: Doi camarazi şi Suzana.
MILANO: Antanta cordială şi Iluzii.
NISSA: Jertfa supremă şi Sânge de cazac.
NONI: Ordin de chemare şi Lordul Jeff.
NERO: Delir şi Nevasta brutarului.
ODEON: Vestul sălbatec şi Moulin Rouge.
PACHE: Ordin de chemare, Viaţă fără griji şi Jurnal Fox.
PAX: Cavalcada destinului şi Război şi pace.
PARIS: Aventurile celor trei muşchetari, operă complectă.
RAHOVA: Prietena noastră moartea şi Plăcerea nebunilor.
REX: Primul sărut şi Carnavalul alb.
SPLENDID: Iarmarocul şi Antanta cordială.
TOMIS: Când felinarele se sting, Uzinele Malaxa şi Jurnal Fox.
TRIUMF: Oraşul blestemaţilor şi Fecioara de azi.
UNIC: Delir şi Miss Catastrofa.
UNIREA: Nu vreau să mor şi Ţiganii.
VOLTA BUZEŞTI: Eu sunt legea şi S'au întâlnit în miezul nopţii.
VOLGA: Stan şi Bran aviatori, Un înger de fată şi Oameni de cauciuc.
VENUS: Crima de pe linia Maginot, Cuceritorul şi Jurnal românesc.
VERGU: Spaima indienilor şi Cei trei muşchetari, cu Fraţii Ritz.

Football Football Football Football Football Football Football

Ultimele noutăţi din tabăra divizionarilor bucureşteni...

Sfera nu joacă la Timişoara. - Baratky s'a antrenat ieri.-Unirea Tricolor s'a odihnit iar Sportul Studenţesc şi Juventus se antrenează azi

Vremea mizerabilă de ieri a făcut ca antrenamentele divizionarilor să fie sau amânate sau reduse.

F. C. RAPID CEA MAI CONŞTIINCIOASA ECHIPA

Singurii divizionari bucureşteni care s'au antrenat au fost feroviarii.

Slaba performanţă făcută de echipa lor în ultimul match i-a pus pe gânduri şi de aceia în ciuda viscolului F.C . Rapid a făcut ieri antrenament. Desigur n'a putut fi vorba de antrenament cu balonul şi de joc la două porţi.

Feroviarii s'au mulţumit cu 20 de minute de antrenament de condiţie.

Terenul nu era de loc acoperit de zăpadă, deşi ningea încontinuu, vântul măturând-o mai bine decât cea mai experimentată echipă. Pe teren au fost prezenţi aproape toţi jucătorii, singurii care au lipsit fiind Şipoş şi Vintilă. S'a antrenat în schimb Baratky.

După acest scurt antrenament, masaj şi apoi odihnă. A fost alcătuită şi echipa care va juca cu Unirea Tricolor: P. Rădulescu, Marton, Lengheriu, Vintilă, Răşinaru, Moldoveanu, Auer, Bogdan, Baratky, Radu Florian, Căpuşan.

UNIREA TRICOLOR CARE NU SE MAI GANDEŞTE DECAT LA CAMPIONAT S'A ODIHNIT

Puţine echipe au fost supuse în ultima vreme la eforturi mai mari de cât cea a oborenilor. Două matchuri foarte grele, 40 de ore de tren şi emoţii de tot felul.

Şi cam cum asta n'ar fi deajuns mâine din nou match de campionat împotriva Rapidului.

In împrejurările acestea, uşor de înţeles că singurul lucru pe care-l aveau de făcut erau să se odihnească. Şi încă timpul e destul de scurt pentru o refacere completă a forţelor.

Ieri, jucătorii Unirii Tricolor, au făcut o baie generală şi s'au odihnit.

MATCHUL DE ANTRENAMENT JUVENTUS-MACABY A FOST AMANAT PENTRU ASTAZI

Din cauza viscolului şi a ninsorii matchul de antrenament Juventus-Macaby care trebuia să se dispute ieri a fost amânat pentru astăzi la ora 14. Roş-albaştrii nu au renunţat la acest joc de oarece ei ţin în primul rând să pună la punct coeziunea liniei de atac.

MIHAILESCU

Preocuparea aceasta e dealtfel comună tuturor echipelor bucureştene.

SPORTUL STUDENŢESC JOACA ASTAZI LA A. C. S. A. CU FICHET

Universitarii nu s'au antrenat ieri, astăzi însă vor face un ultim antrenament în compania Fichetului. Matchul se va disputa pe arena A. C. S. A. şi universitarii vor alinia echipa, care va juca la Galaţi cu Gloria.

FARA SFERA, VENUS PLEACA AZI LA TIMIŞOARA

Negrii susţin Duminică la Timişoara un match greu împotriva C. A. M T-ului.

Pentru a se putea prezenta pe teren în plenitudinea mijloacelor Venus pleacă chiar azi dimineaţă spre Timişoara. Negrii deplasează echipa obişnuită, fără Sfera însă. Sfera este grav rănit şi în locul lui va fi introdus Ionescu Crum.

C. A. O. vrea să angajeze un profesionist ungur şi F.R.F.A. a aprobat

Clubul C. A. O. din Oradea a cerut aprobarea F. R.F.A.-ului pentru a angaja un jucător profesionist maghiar.

Biroul Federal, în ultima sa şedinţă, a aprobat în principiu această cerere, cu condiţia ca gruparea C. A. O. să anunţe în prealabil numele jucătorului ungur pe care vrea să-l angajeze.

Rezultate din America de Sud

NACIONAL (MONTEVIDEO)—CHILI 3:0

Duminică s'a jucat la Santiago matchul internaţional de football dintre echipa uruguayană Nacional din Montevideo şi reprezentativa statului Chili. Nacional a câştigat cu 3:0.

ARGENTINA—PARAGUAY 3:1

Pentru cupa Boutell s'a jucat la Buenos Aires matchul dintre Argentina şi Paraguay. Gazdele au câştigat cu 3:1.

CLUB VELEZ SARSFIRLD—SAN SALVADOR 4:3

Echipa argentiniană Club Velez Sarsfirld, la întoarcere din turneul întreprins în Mexico a jucat la San Salvador cu reprezentativa locală, de care a dispus după mare luptă cu 4:3.

Noui arbitri licenţiaţi de C.C.A.

Comisia centrală a arbitrilor, în conformitate cu dispoziţiunile art. 9 şi 10 din regulamentul arbitrilor, în afară de arbitrii cu gradul de federal şi de ligă care au dreptul să conducă jocuri de Divizie A, B şi Cupa României (faza finală), a acordat pentru anul sportiv 1940 licenţe speciale următorilor arbitri:

Baia Mare: A. Huniade.
Brăila: Oprişenescu N. şi Vlahu Manole.
Bucureşti: Creţu Aurel, Buşa Gh., Caciuc L., Cruţescu M., Freund E., Kroner E., Petrescu M.
Constanţa: Brukner N., Petru V., Vartolomeu V.
Cluj: Boldur Emil, Mureşan Anton, Stanciu Aurel.
Galaţi: Ghebercof C.
Iaşi: Iriinescu A.
Lugoj: Ucenic Gh.
Oradea: Olteanu V., Soran Aug.
Ploeşti: Chiţu Gh.
Satu Mare: Tăutu Tr.
Sibiu: Dordea C., Tănase Viorel.
Sighişoara: Sipoş St.
Tg. Mureş: Bozedean Ioan.
Timişoara: Chicin Aurel, Ritter Adalbert, Sebeşan St.

CONTINUAREA RUBRICEI DE FOOTBALL IN PAG. 4-a

Petrescu şi Alecu Andrei

reintră în formaţia Unirii Tricolor pentru matchul cu F. C. Rapid

O tradiţie: Oborenii n'au mai bătut pe Rapid decând au plecat Bogdan şi Petrică Rădulescu

Pentru spectatorii din Obor matchurile cu Rapid au o semnificaţie deosebită. In echipa feroviară joacă doar Petrică Rădulescu şi Bogdan, oameni din marea echipă de glorie a Unirii Tricolor.

Şi apoi. Există un lucru, care nu poate fi uitat în Obor. De când au plecat Bogdan şi Petrică Rădulescu, Unirea Tricolor n'a mai bătut pe Rapid.

O singură dată putea termina la egalitate pe Giuleşti. Dar Bogdan a marcat trei goaluri şi Unirea Tricolor a pierdut cu 2:3.

Aceasta s'a întâmplat în turul campionatului acesta.

E o tradiţie ? Se poate. In orice caz, la Obor, mâine, Unirea Tricolor va lupta pentru a o învinge.

PETRESCU

ECHIPA OBOREANA E GATA

Pentru matchul acesta, oborenii şi-au format echipa. Echipa, care trebue să curme tradiţia semnalată mai sus.

Reintră Petrescu şi Alecu Andrei, în postul de interdreapta.

Iat-o : **Creţeanu, Petrescu, Iliescu, Florea, Anghelache, Boteanu, Alexandrescu, Alecu, Covaci, Paraschiva, Mihăilescu.**

Va isbuti ? In orice caz va lupta până la capăt.

S'a prelungit până la 21 Martie

termenul pentru plata cotizaţiilor

Biroul federal a prelungit în mod excepţional până la 20 Martie termenul pentru plata cotizaţiilor pe anul 1939—40. Grupările cari nu-şi vor fi achitat cotizaţiile pe ziua de 21 Martie, vor fi suspendate în mod automat.

Comisiunile districtuale sunt invitate ca în conformitate cu ar. 7 R. A., să anuleze înscrierea în campionate a grupărilor cari nu vor face dovada, până la 21 Martie 1940, că au achitat cotizaţiile pe anul 1939—1940, ne mai programând după această dată pe cele cari vor fi indicate la rubrica din Rombol special rezervată suspendărilor.

Da!.. Presa italiană cere demiterea lui Vittorio Pozzo...

Matchul nul dela Torino, pe care squadra azzurra l-a realizat cu Elveţia, a produs o vie nemulţumire în presa italiană.

„O vie nemulţumire"... Formula aceasta impersonală nu spune însă nimic.

Pentru că — în mod precis — ziarele cer demiterea lui Vittorio Pozzo, selecţioneurul unic, animatorul squadrei.

Preludiul acestei drame, care nu poate lăsa indiferent pe nimeni, a început anul trecut la Zürich.

(Elveţienii i-au purtat todeauna nenoroc lui Vittorio Pozzo).

El s'a accentuat pe stadionul olimpic dela Berlin.

Sfârşitul minunatei drame a squardei azzurra va fi la Torino ?

Pentru că cine poate separa pe Vittorio Pozzo de squadra lui ?

E un fenomen clasic. L-a trăit şi dr. Dietz, omul care a adus Ungaria în finala campionatului mondial, la Paris, în care a fost învins de Vittorio Pozzo.

Il va trăi şi celebrul „capitano nazionale" al squadrei azzurra ?

E posibil ? Au uitat italienii că Vittorio Pozzo a selecţionat echipele, cari au câştigat cele două cupe mondiale, toate acele echipe care au creat footballului italian faima de care se bucură ?

Cine ştie ?

Squadra azzurra... Invincibila echipă cu tricourile albastre ca cerul nu mai există.

Va pleca şi Vittorio Pozzo din centrul actualităţii, devenind poate un simplu spectator cu intrare gratuită ?

Aceasta ar arăta încă odată cât de legate au fost destinele celor două vedete: squadra azzurra şi Vittorio Pozzo.

Gloria lor aparţine acum trecutului. Unui trecut, pe care ingratitudinea colectivă şi anonimă a publicului îl face atât de îndepărtat !

Dar... Aşa trece gloria lumii.

Parafrazând corul acelei celebre tragedii antice, am putea filosofa şi noi ad-hoc :

„Nu fericiţi pe nici un selecţioneur unic, cât încă echipa lui mai joacă".

— n. g. s. —

La Milano d. dr. V. Economu

a asistat la antrenamentul a trei echipe

MILANO. — D. dr. Virgil Economu, selecţioneurul unic român, a sosit Miercuri la antrenamentul clubului Milano.

Luni, oaspele a fost prezentat pe terenul Juventusului, la antrenamentul condus de Caligaris, iar Marţi a sosit la antrenamentul echipei Ambrosiana.

Football Football Football

In matchul de Duminică

Juventus va avea o apărare

care cunoaște înaintarea A. M. E. F. A-ei. Pentrucă pe lângă Sadowsky va juca probabil și Variassy

Se știe lupta, pe care a dat-o Juventus pentru achiziționarea lui Variassy, fostul fundaș al Gloriei din Arad.

In returul actualului campionat, Variassy n'a jucat pentrucă nu s'a putut antrena.

In locul lui a fost introdus Tătar, care s'a comportat atât de bine în matchurile cu Ripensia și Sportul Studențesc.

Se pare însă că în matchul de Duminică își va face reintrarea în echipa roșalbastră și Variassy.

In modul acesta Juventus va avea apărarea imediată: Sadowsky, Variassy, Dragomirescu. Cea mai „scumpă" apărare imediată din toată divizia națională.

Dar dacă această inedită statistică este interesantă pentru spectatori, apărarea aceasta are o mare importanță pentru matchul de Duminică.

Juventus întâlnește pe A. M. E. F. A.

Ori Variassy este unul din oamenii, care cunoaște cel mai bine jocul înaintării arădene.

Pasionantele derbyuri Gloria — A. M. E. F. A. i-au dat posibilitatea nu numai să cunoască dar să se și impună în ochii jucătorilor amefiști.

SADOWSKI

Cu Variassy fundaș dreapta și cu Sadowsky (fost jucător al A. M. E. F. A.) în poartă, juventus are o apărare de experți... în jocul arădean. Și aceasta este de cea mai mare importanță pentru matchul din Splaiu. Căci A. M. E. F. A. poate răsturna toate posibilitățile. Este una din specialitățile ei, aceasta.

VARIASSY VA FI VERIFICAT AZI...

Variassy va fi verificat azi în matchul de antrenament cu

VARIASSY

Macaby. Dacă va arăta că are condiție fizică va fi preferat lui Tătar, care se mai resimte puțin de pe urma accidentului de Duminică.

Shoturi și bare

IN CLASAMENTUL goal-getterilor (liga sârbă) conduce Ața Petrovici cu 19 goaluri, urmat de Railici (Slavia) cu 11, Bojovici (BSK) cu 10, Vujadinovici (BSK) cu 9 etc.

*

S. K. JUGOSLAVIA va angaja pe Robert Lang, fost antrenor al echipei vieneze Waker.

*

D. dr. Coriolan Baran, primarul municipiului Timișoara, a declarat că în vederea construirii unui stadion modern la Timișoara, va ordona alipirea terenului Luna Park de arena Banatul.

ATLETISM

ȘTIRI

● Trăim o epocă de acut materialism. In toate domeniile fără deosebire. Iată însă că scepticii au un argument potrivnic, în donația recentă făcută U.F.S.R.-ului de S.A.R de Telefoane. 10.000 lei au fost dăruiți pentru sport, pentru realizărilor de viitor ale U.F.S.R.-ului.

Supremul nostru for sportiv exprimă mulțumirile lui. Și la acestea voim să adăogăm și ale lui, pentru un gest care face cinste sportului românesc.

Sezonul urmând să se deschidă Duminică 17 Martie, jucătorii sunt rugați să nu absenteze.

Slavia (Varașdin) a învins Bacica cu 4-1, în campionatul croat

Luni s'a jucat la Varasdin matchul de foot-ball dintre Slavia și Bacica, amânat de Duminică din cauza terenului impracticabil.

Echipa gazdă, net superioară a câștigat cu scorul de 4-1.

In urma acestui rezultat clasamentul campionatului croat se prezintă astfel:

Gradjansky	13	12	1	0	67: 5	25
HASK	13	8	2	3	28:20	18
Haiduk	13	7	2	4	29:22	16
BASK	13	7	2	4	32:25	16
Slavia (O)	13	4	4	5	21:34	12
Concordia	13	5	1	7	26:30	11
Split S. K.	12	4	2	6	15:23	10
Ljubljana	13	2	3	8	23:47	7
Bacica	13	3	1	9	15:38	7
Slavia (V)	12	2	2	8	13:25	6

SPORTURI DE IARNA

Cum s'a făcut ski în acest sezon

Educație și disciplină

III

In totdeauna am fost de părere că acest capitol trebue să fie primul și cel mai important în preocupările îndrumătorilor și conducătorilor sportivi. Sportul nu trebue să rămână numai un mijloc de a aprecia valoarea fizică a omului. El trebue ca în concepția noastră să depășească acest cadru obișnuit și să se ridice peste ființa fizică, la înălțimea unei morale. Adevăratul sportiv, conștient de rolul său în societate, va ajunge printr'o pregătire chibzuită, la o armonie, la un perfect echilibru în structura sa psiho-fizică. Dacă el și-a condus antrenamentul ordonat și progresiv, el nu va avea niciodată acea rupere de echilibru între sistemul nervos și capacitatea de efort a mușchilor, care dă iritarea și scandalurile în sport. Desigur că performanțele mari se realizează în cea mai mare măsură cu sistemul nervos. Un atlet cu o voință mai tare, cu nervi mai ascuțiți, va putea scoate mai mult din energia sa. Dar vă închipuiți un altlet care, prin antrenamente serioase, nu și-a pregătit îndeajuns organismul, nu și-a acumulat energia care să întrețină efortul cerut de performanță. El, prin calitatea sistemului său nervos, va da mai mult decât disponibilul său. Evident că acest supraefort nervos îl obosește, îl irită, și astfel asistăm la diferite scene neconforme cu principiile de adevărată sportivitate. Dar dacă un atlet persistă în această atitudine, adică de a încerca performanțe fără suficientă pregătire, atunci aceasta continuă, sau mai bine zis, repetată oboseală a nervilor, se adaugă zi de zi și conduce la un surmenaj, oferind societății nevropați.

Am încercat să explic în cele de mai sus, cum apar fenomenele atât de respingătoare pe care pe care noi le numim scandaluri sportive și care, cu durere, sunt alimentate inconștient, de oameni nepregătiți, ridicându-le la rangul de probleme, discutându-le cu pretenție. Cât de ușor se contaminează tineretul pe această cale și câtă pierdere pentru adevăratul sportiv!

Tineretul nostru are nevoie de sport, de mai mult sport decât tineretul mai avansat în această direcțiune, Dar, mai mult, nu înseamnă valoarea cantitativă și valoarea calitativă. Tot tineretul trebue să facă sport pentru a învăța să-și stăpânească mușchii și nervii; dar pentru asta trebue să introducem obiceiul de a practica sporturile disciplinat, cu moderațiune, ca în mod cu totul natural să realizăm acele performanțe care sunt rezultatul unui efort plăcut, continuat zi de zi în spiritul și în maniera unui cult.

Ca să fac aceste considerații am pornit dela câteva neplăcute incidente constatate pentru prima dată în campionatele naționale de sky. Până acum acest sport scăpase de influența gesturilor proaste care se pripășise în alte sporturi. Am fost îndurerat, văzând că în loc ca aceste obiceiuri să dispară sau cel puțin să se localizeze, se întind amenințând să cuprindă toate sporturile. Scriu acest articol pentru conducători și pentru skiori. Și cred că au atâta dragoste pentru acest frumos sport ca să depună toată râvna pentru a împiedeca să pătrundă și să intre în gustul skiorilor noștri scandalurile și apucăturile de vedetă capricioasă.

Cu ce pot contribui conducătorii și înșiși skiorii la această operă de educație? E foarte simplu. Pentru concursuri să se pregătească serios. Bine antrenați, cu siguranța pe care ți-o dă inima care funcționează perfect, cu mușchii care răspund fără întârziere și fără lipsuri, comenzilor date la timp, cu mișcările simple care coordonate armonios îți dă technica utilă, nu mai ești nervos și veșnic revoltat contra tuturor și a ta. Să dispară deasemenea alintările fără rost și întrecerile de a recolta skiori făcându-i să se creadă că sunt centru interesului tuturor.

Nu e plăcut să mai asistăm la c opoziție în masă, ca cea dela campionatele de sărituri dela Brașov, sau la atitudini ce încalcă regulamentele și trec peste autoritatea arbitrilor ca la V. cu Dor. Sper că în viitor nu se vor mai repeta asemenea gesturi și dacă vor mai fi, se vor reprima prin cele mai severe sancțiuni.

Prof. Ion Coja

Scrisori din Germania

Tinerii skieuri germani mai buni decât cei italieni

Cum s'au desfășurat ultimele zile ale săptămânii tineretului german. Cucerirea Zugspitzului, un triumf al technicei moderne

Garmisch. Partenkirchen, 6. — Ultimele zile ale săptămânii tineretului german au fost pe cât de interesante ca valoare sportivă pe atât de spectaculoase și variate, iar Garmischul s'a dovedit a fi o splendidă stațiune de sporturi de iarnă datorită așezării ei minunate care oferă sportivului pasionat ca și neofitului, prilejuri excelente de a se distra și a gusta din plin, farmecul pe care ți-l dă zăpada, ghiața și în general natura, iarna.

MATCHUL DE SKI ITALIA—GERMANIA UN TRIUMF AL TECHNICEI TIROLEZE

In această săptămână am fost martori în afară de campionatele tineretului german și la prima întrecere între cei mai buni tineri skieuri italieni și germani.

Intâlnirea s'a desfășurat într'un cadru festiv și a început Vineri prin disputarea probei de fond 6 km., a continuat Sâmbătă când pe traseul clasic s'a alergat coborârea, luând sfârșit Duminică, prin cele două probe de tehnica pură: slalomul și săriturile.

In prima zi a matchului, italienii și-au însușit prima și singura lor victorie, câștigând cursa de fond, specialitate care pasionează pe italieni dacă judecăm după interesul ce-l acordă acestei probe. Celelalte două zile au însemnat însă un net și categoric succes pentru skiul german, ca să fim drepți pentru skiul tirolez, căci atât la slalom cât și la coborâre și sărituri primele locuri au fost cucerite de niște puști din Tirol.

ENGELBERT HAIDAR UN VIITOR URMAȘ AL LUI PEPPI JARVINEN

Cursa de coborâre atât pentru campionatul Germaniei cât și pentru matchul internațional s'a desfășurat pe pista clasică dela Kreuzeck. Am urmărit cu pasiune îndrăgostitului de ski pe tinerii concurenți în plină cursă și am admirat curajul cu care atacau în plină viteză poteca întortochiată și atât de rapidă care scoboară dela Kreuzeck până jos la poalele muntelui.

Germanii mai technicieni, mai curajoși, mai cunoscători poate, au dominat, cucerind primele trei locuri. Am admirat-o cu acest prilej și pe faimoasa Cristl Crantz care a deschis pârtia la campionatul femenin. Am mai descris chipul vertiginos în care a coborât această excepțională campioană este inutil. Un lucru țin însă să precize și anume că Cristl Crantz nu este chiar așa de urâtă și în ciuda isprăvilor ei cu adevărat bărbătești, nu și-a pierdut din feminitate.

Slalomul s'a desfășurat Duminică între 9—12 pe versantul nordic al Garmischului în fața impunătorului stadion de ski și alăturea de trambulina olimpică.

Terenul s'ar putea asemăna cu cel care plecând dela Vestea s'ar termina în poiana de deasupra tunelului mare (pentru cei care cunosc Predealul). Dar nu panta interesează atât, ci varietatea terenului și măestria cu care se așează porțile.

Pista, care este orientată la nord — deci ferită de soare — se prezinta Duminică înghețată și destul de grea. Dar puștii sunt cu toții adevărați maeștri și timp de aproape trei ceasuri, cât a durat matchul internațional și campionatele Germaniei, am putut admira cu benoclul din elegantul balcon al stadionului de ski de unde se poate urmări toată cursa, arta cu care băeții și fetele au reușit să se strecoare prin porțile slalomului — adevărate urci caudine.

Și pentru a justifica titlul de mai sus, trebue să menționez că atât la coborâre cât și la slalom, un tânăr s'a impus în deosebi. El se numește Engelbert Haidar nume pe care această săptămână l-a consacrat și care a adus Tirolului, trei titluri — coborâre — slalom și combinat și tot atâtea puncte prețioase Germaniei în matchul cu Italia.

In vârstă numai de 16 ani, scund și îndesat, s'a impus ca un technician formidabil apărând ca un viitor as a skiului german.

Săriturile s'au desfășurat pe trambulina mică, minunat pregătită, pe un soare de primăvară și în fața unei mulțimi entuziaste.

Și în această probă tinerii germani s'au dovedit imbatabili, cu sărituri peste 50 metri, în timp ce cel mai bun italian a avut 45. Nu mai vorbim de stil care contează atât de mult asupra notei. Superioritatea germanilor la sărituri și mai ales progresul realizat în această probă îmi apare acum limpede după ce am văzut la lucru tineretul și ne-am putut da seama de posibilitățile imense pe care le au (trambuline, skiuri, technicieni, etc.).

O FINALA DISPUTATA CU INDARJIRE ȘI O LECȚIE DE PATINAJ

Deschiderea propriu zisă a săptămânii tineretului s'a făcut Duminică după amiază pe stadionul de hockey unde s'a desfășurat finala campionatului de hockey unde s'a desfășurat finala campionatului de hockey pe ghiață între Viena și Prusia Oriental. A fost o luptă îndârjită și dramatică câștigată în ultima prelungire de către cei din Ostmark cu 2—1 (1—0) (1—1. Pauzele au fost minunat încadrate cu demonstrații de patinaj artistic în care s'au produs campionii tineretului printre care și celebra Lydia Veicht o mândrie a Munchenului. Programul a fost completat cu o impunătoare și documentată în acelaș timp lecție de patinaj în masă cu un grup de patruzeci de tinere fete.

Incepând cu figurile cele mai simple și trecând prin toată gama combinațiilor posibile de a evolua pe ghiață, demonstrația de Duminică a fost o lecție minunată și originală în acelaș timp de patinaj artistic.

Seara într'un cadru festiv și tineresc s'au împărțit premiile. Imensa sală era plină până la ultimul loc de copii iar citirea celor meritoși însemna iureș de aplauze. Eroul a fost Haidar puștul din fundul Tirolului care a strâns cele mai multe diplome și medalii. In sunetul muzicelor și aplauzele unui tineret care a trăit șapte zile minunate în acest colț liniștit al Germaniei, s'a încheiat cel de al 5-lea campionat de sporturi de iarnă al tineretului german și prima întâlnire de ski Italia-Germania, primul act din ciclul campionatelor pe anul 1940, cel de al doilea urmând a se desfășura în Martie la Dresda pentru sporturile de sală iar cel de al treilea în vară pentru sporturile atletice, nautice și jocuri.

CUTREERAND ALPII BAVARIEI

Concursurile sportive terminate, avem la îndemână câteva ceasuri libere spre a cutreera și admira minunatele poziții pe care le oferă Alpii Bavariei. Răspunzând unei amabile invitații iată-mă instalat în trenul electric ce pleacă din Garmisch și urcă spre minunatul hotel dela Schneefernerhaus cocoțat la aproape 2700 metri. Străbătând un tunel de lung de aproape cinci kilometri, descindem într'o adevărată cetate de piatră, care se transformă pe măsura ce pătrundem în ea într'un elegant și luxos hotel. De pe o terasă ce domina înălțimele Bavariei ți se oferă priveliști de neuitat, iar pentru un skieur acest colț este un adevărat paradis. Două zile petrecute în aceste înălțimi, în care timp nu am putut scăpa tentației de a mă urca pe Zugspitz, la aproape 3000 metri, au însemnat ore de adevărată desfătare sufletească.

Drumul dela Garmisch până la Schneefgernerhaus funicularul până la Zugspitz, instalațiile, confortul și eleganța hotelului sunt adevărate minuni înfăptuite de mâna omului în slujba turismului acest factor economic atât de prețuit pe aceste meleaguri.

Cutreerând cu skiurile văile adânci și largi ce se pornesc chiar din fața hotelului mi-am putut da seama și mai bine de măreția spectacolului ce-l trăiam.

Camil Morțun

Duminică, la Vârful cu Dor, se dispută tradiționala cupă Iconomu

Duminică la Vârful cu Dor, se va disputa în regia T.C.R., un concurs de ski pentru tradiționala cupă Iconomu.

Reuniunea este deschisă, după cum am anunțat, numai cluburilor bucureștene și anume: Ski Club București, D.S.C.B. și T.C. R. Cu alte cuvinte întrecerea se poate numi pe drept cuvânt derbyul skieurilor bucureșteni.

CE PROBE SE VOR DISPUTA

In programul concursului figurează două probe: coborîre și slalom.

Ambele probe sunt deschise pentru domni și doamne.

Concursul are loc pe partide: coborîrea pe Valea lui Carp dela Bordei până la poiana de sub hotel dela cota 1400 m., iar slalomul pe panta Vârfului cu Dor din fața casei S.K.V.

Organizarea este asigurată de Tennis Club București, care în această privință nu va precupeți nimic pentru ca reuniunea să se prezinte, din punct de vedere tehnic, la înălțime.

Von Allmen a câștigat coborîrea dela Diavolezza

Pontresina, 7, — *Marea cursă de coborîre dela Diavolezza desfășurată pe o lungime de 10 km. cu o diferență de 1100 metri, la care au luat parte 120 de concurenți, a dat următorul rezultat:*

Von Allmen 13 m. 50 s.
Molitor 14 m.
Rominger 14 m. 12 s.

Concursurile de sky pentru cupa „Horia Ardeleanu"

disputate pe terenul „Veștea" din Predeal s'au bucurat de un desăvârșit succse

— Rezultatele tehnice —

PLOEȘTI, 7. — Pe terenul „Veștea" din Predeal s'au desfășurat concursurile pentru cupa „Horia Ardeleanu" pe un timp frumos și excelent pentru sky, în organizarea grupării ploeștene, „Sky Club Prahova".

Concursurile care au fost dotate, în afară de cupa de mai sus, și de numeroase premii, donate de d-nii: I. Ardeleanu și M. Alcalay, s'au bucurat de o numeroasă participare de concurenți, precum și de o asistență neobișnuit de mare.

Așa după cum am arătat la timp, concursurile au constat din două probe: coborâre și slalom, din ambele timpuri, obținându-se un singur rezultat.

Inainte de a da rezultatele, e momentul să menționăm excelenta organizare datorită d-lor: E. Duiff, S. Nicolau, M. Zaharia, Ionescu Toppe, Verecheti, Bonami, Biener, Jean Vlădescu, etc., cari au aranjat programul și îngrijit ca totul să se desfășoare în cele mai bune condițiuni.

La ora 9 jum. dimineața, de față fiind și donatorul cupei d. I. Ardeleanu, cunoscutul comerciant din localitate, care a oferit cupa în memoria fiului său, decedat într'un accident de automobil, s'a adus salutul către M. S. Regele, apoi s'a oficiat o slujbă religioasă, în prezența concurenților și a asistenței, ținându-se și un minut de tăcere, în amintirea aceluia care a fost Horia Ardeleanu.

Apoi s'a dat plecarea la concursul de coborâre și după amiază s'a desfășurat slalomul.

Rezultatele pe categorii sunt următoarele: Categoria I-a, pentru concurenți dela 10-14 ani, primul s'a clasificat Horia Simota, al II-lea, C. Patriciu Mateescu, și al III-lea Puiu Parson, din nouă concurenți.

Categoria II-a: participanți dela 14-18 ani, din 10 concurenți, primul care s'a calificat a fost Duque Vincent, cucerind și cupa Ardeleanu, al II-lea, Dinu Blidărescu, al III-lea Yost Gallay, al IV-lea, Sorin Condeescu, al V-lea Jappi Kopes.

Categoria III-a: pentru participanți dela 18-32 ani, din 10 concurenți s'au clasificat în ordine următorii: Dinu Paxinos, Puiu Grigorescu, Hans Brandsdorfer, Cocoș Lipănescu și Anghel Theodorescu.

Categoria IV-a: participanți 32 ani, din nouă concurenți s'au clasificat: av. Caracaș și Gh. Nicolescu-Guță.

Fete dela 10-16 ani, s'au clasificat în ordine, următoarele: Mira Galay, Inge Biener, și Tita Biener.

Domnișoare dela 16 ani în sus, s'au clasificat în ordine: Elena Ștefănescu, E. Lichstcheindl, El. Stănescu, El. Ionescu și Maria Hälle.

Categoria predeleni: din 11 concurenți, s'au clasificat următorii 3: Ghiță Ștefan, Cociș Anton și Moise Nicolae.

In cursa rezervată predelenilor, copiilor cari nu s'au clasificat în primele locuri, d. Ardeleanu le-a oferit drept consolare în special acelora mai săraci, premii în bani.

După distribuirea premiilor, au ținut cuvântări d-nii: Silică Nicolau și Marin Zaharia, cari mai întâi au felicitat pe cei cari s'au clasificat, apoi au mulțumit donatorilor, pentru premiile cu cari au dotat concursurile, după care, au arătat importanța skiului, atât ca distracție, cât și ca necesitate națională.

La sfârșitul lunii Martie Comitetul federației române de ski va ține o importantă ședință

La sfârșitul acestei luni comitetul federației române de ski, va ține o importantă ședință sub președinția d-lui col. adj. A. Manolescu, președintele F.R.S.-ului.

La ordinea zilei figurează importante chestiuni în legătură cu bunul mers al acestui sport.

Tot cu această ocazie se va fixa și programul de lucru pentru viitorul sezon.

Buletin meteorologic sportiv

Oficiul național de turism, serviciul circulației turistice, comunică următorul buletin meteorologic sportiv după datele zilei de 7 Martie 1940:

BUȘTENI. Grosimea zăpezii 30 cm., azi la ora 9 ningea. Temperatura —2⁰. Zăpadă prăfuită, nefavorabilă pentru sky, dar favorabilă ascensiunii. Vizibilitatea 1 km.

CASA BABELE-BUCEGI. Zăpada peste 1 metru. Timp frumos. Temperatura —5⁰. Zăpadă cu crustă întărită, favorabilă pentru sky, dar nefavorabilă ascensiunii. Vizibilitatea 4 km.

PREDEAL. Grosimea zăpezii 45 cm., azi la ora 9 ningea. Temperatura —10⁰. Zăpadă prăfuită, favorabilă pentru sky și ascensiuni. Vizibilitatea 500 m.

SINAIA *(cota 1.400)*. Grosimea zăpezii 44 cm., azi la ora 9,45 ningea. Temperatura —6⁰. Zăpadă prăfuită, favorabilă pentru sky și ascensiuni. Vizibilitatea 500 m.

STANA DE VALE *(Hotel Excelsior)*. Grosimea zăpezii 95 cm., cerul parțial acoperit. Temperatura —20⁰. Zăpadă prăfuită, favorabilă pentru sky și ascensiuni. Vizibilitatea 10 km.

De pe ghiață..

H. C. Amsterdam a jucat Duminica trecută la Krefeld, unde a fost învins cu 2:5 (0:2, 1:1, 1:2).

*

CAMPIONATUL de hockey al Americii de Nord — la care au participat și echipe canadiene — a luat sfârșit. Spre surprindere, canadienii au făcut o figură foarte slabă.

Campionatul a revenit formației New-Jorks Rangers cu 50 de puncte. In ordine s'au clasat Boston Bruins (cu 48 p.) și deabia la locul 3 echipa canadiană Toronto Akornleaves.

Ziarele americane comentând desfășurarea campionatului subliniază că hegemonia hockeyului canadian este numai de domeniul fanteziei. (N. R. ??).

Joseph Bradl a câștigat campionatul de sărituri al Jugoslaviei

Campionatele internaționale de ski ale Iugoslaviei au început la Ratege-Planica cu concursurile de sărituri.

Proba a revenit cunoscutului săritor german Joseph Bradl, care a reușit să sară 56 și 56,50 m., totalizând 227,6 puncte.

Un nou record mondial de patinaj viteză

OSLO, 8. — Cu prilejul unui concurs organizat la Hamar, alergătorul Charles Mathisen a stabilit un nou record mondial de patinaj viteză pe 10.000 de metri, cu timpul de 17 min. 01,5 secunde.

Vechiul record aparținea compatriotului său Ivar Ballaugroud și era 17:12.

CICLISM

„Cocorul din Brăila"

Virgil Mormocea va alerga anul acesta, individual, deoarece clubul său s'a desființat

„Marele" Mormocea vrea să arate că încă n'a îmbătrânit,-așa ne-a scris mai deunăzi

Un nou an velocipedic stă gata să înceapă și perspectivele sale sunt osebit de îmbucurătoare, — fapt care a făcut pe mulți,și să se gândească la o pregătire serioasă, chiar de pe acum, deși acest început de Martie este cum nu se poate mai capricios îmbufnările sale vrând parcă să ne demonstreze că iarna încă nu-i sfârșită.

Totuși — repetăm — alergătorii noștri se gândesc sau chiar au purces la antrenamente cu nădejde.

Acesta este cazul multor alergători din Capitală. Cât privește provincia, oropsita provincie în care ciclismul se stinge sugrumat de indiferența totală a publicului cât și forurilor în putință să-i dea oxigenul necesar viețuirii, — prima știre ne-o furnizează „Cocorul din Brăila": Virgil Mormocea.

Care, într'o epistolă recent adresată nouă, ne face cunoscut că, deși vechiul club ciclist al Brăilei, s'a desființat după 16 ani de rodnică activitate, el va alerga anul acesta ca INDIVIDUAL! Prin asta — ne înștiințează lunganul de Virgil — vrea să arate că la 30 ani nu-i bătrân și nici prin gând nu-i trece să se lase bătut cu una cu două.

Mai cu seamă când te gândești că 30 ani este vârsta la care s'au realizat în ciclism isprăvi mari: Antonin Magne, Sylvere Maes, Leducq au câștigat Turul Franței în jurul acestei vârste iar azurii Learco Guerra, Girardengo, Di Paco au cunoscut voga lor mondială tot în preajma a 30 ani, etate la care și Maurice Archambaud a stabilit faimosul său record al orei alergând la Vigorelli 45 km. 580 m. într'un ceas. Așa că...

Lunganul din orașul cu salcâmi, după ce își va fi terminat luna de concentrare la reg. de pioneri din Capitală se va întoarce pe malul Dunării și, în orașul cu tihnită viață patriarhală, va începe pe îndelete să se prepare ducând o viață sportivă. Astfel alternând orele de birou cu un antrenament metodic, el speră să-și facă apariția în mare formă la Bacalcaniadă dacă timpul material îi va îngădui; iar de nu, lucrul acesta: forma cât mai bună după toate calculele sale crede că o va avea în cursa Restaurației, pe care o vizează de mult.

In fine ar fi și timpul ca Mormocea să-și înscrie numele în palmaresul unei mari probe clasice.

— em. i. —

PING-PONG

Duminică în sala „Energia"

Campionatul național al gazetarilor sportivi

Am anunțat în numărul nostru de ieri că harnica grupare „Energia" organizează Duminică un mare concurs de ping-pong.

Organizatorii au luat hotărârea ca să organizeze în cadrul acestui concurs campionatul național al gazetarilor sportivi.

Acest campionat va repurta negreșit un mare succes căci iau parte reprezentanți ai breslei sportive care sunt buni jucători de ping-pong.

Intre aceștia menționăm pe M. Poenaru Bordea, Hamar, Banu, Bădescu, G. Adelstein, Dragu, Virgil Ludu, Eug. Verzea, Munteanu, Monta, Teslaru etc.

Se remarcă **Mircea Poenaru Bordea** — campion național — **Hamar**, un vechiu jucător, Adelstein etc.

Vor mai fi organizate probe pentru cat. III și începători.

Astfel la cat. III clubul Energia donează o frumoasă plachetă care va reveni celui mai bun jucător al categoriei. Concursul se dispută în sala Energia str. Cavafii Vechi 3 (Sf. Gheorghe).

Cupa României la Timișoara la 24-25 Martie?

Timișoara, 7. — La recentele campionate naționale de la Oradea d. Schmettau, președintele F.R.T.M., a promis d-lui B. Marton, președintele ligii timișorene de ping-pong, că va organiza concursurile pentru Cupa României la Timișoara, de Paștele catolic ori în Aprilie. La concursurile ce se vor disputa în noua sală a clubului Electrica, vor fi invitați cei mai buni jucători din țară. Se dă ca probabilă data de 24-25 Martie.

Motociclism

Adunarea generală a A. R. M. A.-ei

A.R.M.A. — Asociația Română a Motocicliștilor Alergători — convoacă și pe această cale pe toți membrii săi să ia parte la adunarea generală ordinară care va avea loc Duminică 17 Martie la orele 9 dimineața, în sala de sus a restaurantului Helvetia din strada Câmpineanu (lângă teatrul Național).

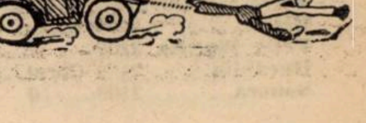

PAGINA HIPISMULUI

Azi, la Băneasa-Trap

Szeged, Gaby M, Columbus, Rama II şi Santuţa se întâlnesc în premiul In

Este probabilă reintrarea campioanei Joppa Hanover

Trei probe de vedete

La Băneasa-Trap va avea loc mâine o importantă reuniune. Programul se remarcă printr'o seamă de interesante caracteristici.

Principala este desigur abundenţa de cai buni. Astfel, trei probe sunt rezervate vedetelor turfului.

Proba de seamă a zilei este premiul In în care vor fugi cei mai buni cai de patru ani. Numai Zeta şi Elly lipsesc.

Se poate conta pe participarea excelentului Szeged, campionul generaţiei. Vor mai alerga Gaby M, Santuţa şi Rama II, pentru a nu vorbi decât de cei mai buni.

Distanţele fiind bine retribuite, este de scomptat o dârză dispută.

Mai trebue semnalată prezenţa pe program a excelentei Joppa Hanover, campioana turfului. Este probabilă reapariţia ei în premiul Cousine în care mai sunt angajaţi printre alţii Antrag, Ghid, Ninon şi Amilkar.

O specială menţiune pentru premiul Centurion Molodoi, un handicap rezervat cailor buni dintre cari reţinem pe Citronat Gordon, Sam Worthy, Kundry, Prokator şi Torent.

Celelalte probe se remarcă prin mulţi candidaţi.

CONCURENŢII PROBABILI

Premiul CARDINAL
Performanţă — 15.000 lei

Lilia	2100	0
Prinţ Worthy	2120	?
Giovinezza II	2160	Podoleacov
Urganda	2160	Zabelin
Dudu Gordon	2160	Gaidaev
Brenn	2200	Pavlic
Ostaş	2240	0

Premiul BROASCA
Condiţie (1/1) — 13.000 lei

Făt Frumos II	1600	0
Leac	1600	Ghinea
Vardar	1600	Pavlic
Faust	1600	0
Lora	1600	Fischer
Darling Worth	1600	Corol
Mişu	1660	Brânzea
Cobza	1680	0
Franţ	1680	Dobrescu
Sever	1700	Raymer
Veturia	1760	V. A-sky
Nineta	1780	0

Premiul COUSINE
Record — 18.000 lei

Valenţio	1700	0
Ninon	1720	Pavlic
Kundry	1720	Dobrescu
Katy Caid	1720	Corol
Ghid	1740	V. A-sky
Gruia	1740	Podoleacov
Joppa Hanov.	1760	?
Antrag	1760	Grünwald
Amilkar	1780	Gaidaev

Premiul CRITON
Condiţie (1/1) — 15.000 lei

Faust	1700	0
Garda	1720	0
Baba Dochiţa	1720	Ghinea
Cartuş	1740	Crotenco
Odessa	1740	Borisiac
Atlantida	1740	T. Marcu
As Worthy	1740	Corol
Habar	1760	0
Vatel	1760	0
Ciuruc	1760	Gaidaev
Garofiţa	1760	Dobrescu
A. 1	1800	Fischer
Dulcinea	1820	Thal
Allah	1820	0
Voinicu	1840	0

Premiul IN
Condiţie — 31.000 lei

Don	1700	0
Rama II	1720	?
Santuţa	1720	T. Marcu
Taina	1720	0
Răsura	1720	0
Floare	1720	0
Paj Axtell	1720	Corol
Columbus	1720	Grünwald
Gaby M.	1760	Gaidaev
Szeged	1800	Tassopol

Premiul CENTURION MOLODOI
Handicap — 18.000 lei

Kink Worthy	1700	Ghinea
Giuditta	1720	T. Marcu
Talaz	1740	0
Torent	1740	Crainic
Ducesa	1740	Tassopol
Sam Worthy	1760	Corol
Prokator	1760	Grünwald
Ninon	1800	0
Kundry	1800	0
Citr. Gordon	1800	Cerkasov

Premiul BILBAO
Handicap — 15.000 lei

Aventurier	2120	0
Makrele	2120	Drăgotescu
Tufănica	2140	Gaidaev
Harry Boy	2140	Ghinea
Brenn	2140	?
Livada	2140	Toderaş
Peter Gordon	2140	Crotenco
Beţiv	2160	Szabo
Peter Worthy	2160	?
Durdulia	2160	Corol
Sonora	2160	0
Zvon	2180	Grünwald
Harry Piel	2180	0
Bruma II	2220	0

Premiul BADEN
Record — 21.000 lei

Va-ta	2100	0
Durdulia	2120	0
Sultana	2120	Zabelin
Mura	2140	Szabo
Zvon	2140	0
Extra	2140	Pavlic
Spic	2140	Ghinea
Bruma II	2160	D. Botea
Talaz	2180	D-trescu
Jarvis	2180	?
Blondella	2200	T. Marcu
Nation	2200	Crotenco
Pleava	2200	Dobrescu
Pock	2220	Gaidaev

Premiul BRIANZA
Handicap — 13.000 lei

Voevod	1700	0
Cimbric	1700	Iurca
Garofiţa	1700	Dobrescu
Domnia	1700	D. Botea
Victoria	1700	Corol
Zanoza	1700	0
Dulcinez	1720	Thal
Luminiţa	1720	Gaidaev
Lin	1720	Voronin
Voinicu	1720	V. A-sky
Bănuţa	1740	T. Marcu
Ulm	1740	0
Fugar	1740	Podoleacov
Peter Volo	1760	Cercasov
Allah	1760	?
Lilia	1760	0
Speranţa	1760	0
Pr. Axtell	1760	0
Musculiţa	1760	Ghinea
Avion	1780	Pavlic
Cina	1780	Tassopol
Puşa	1780	Borisiac
Prinţ Worthy	1780	0
Cavaler	1820	0

Duminică se va disputa

Handicapul Marcenco

Duminică se vor disputa la Băneasa-Trap două alergări de real interes: clasicele premii I. Marcenco şi T. Pană.

Cel dintâi este un handicap opţional deschis cailor cu record de 1.27 şi mai iute. O alergare în care în afară de Joppa Hanover, fug cei mai valoroşi vârstnici. Dintre cei 15 concurenţi cari au rămas definitiv angajaţi, cei care au şansă mai mare sunt Dorka, Ben Hur, Ninon, Havana, Gruia şi Petruş întrucât Hanibal II, Amilkar şi Gondolat II nu duc distanţa. Publicăm mai jos lista concurenţilor şi plecărilor probabile:

Blondella	2100	T. Marcu
Katy Caid	2100	Corol
Nation	2100	Crotenco
Sam Worthy	2100	0
Dorka	2120	Grünwald
Ben Hur	2120	Tassopol
Tutun	2120	Ghinea
Champion	2120	0
Ninon	2140	Pavlic
Hannibal II	2140	0
Havana	2140	V. A-sky
Petruş	2160	Borisiac
Gruia	2160	0
Amilkar	2160	0
Gondolat II	2180	Gaidaev

Premiul Tudorică Pană este deasemenea o alergare clasică care se va disputa tot pe 2100 metri. Dintre concurenţi remarcăm pe Gruia, Havana, Pock, Trixie, Nation, Talaz, Jarvis şi Eftin. Este o alergare deschisă care promite mult în spectaculozitate.

Dăm mai jos lista concurenţilor şi montelor probabile:

Jarvis	2100	Ghinea
Eftin	2100	Crainic
Trixie	2120	Cercasov
Nation	2120	0
Talaz	2120	D-trescu
Katy Caid	2140	0
Pock	2140	Gaidaev
Gruia	2160	V. A-sky
Havana	2160	0

Informaţii

● **COMITETUL JOCKEY CLUBULUI** va ţine şedinţă în cursul săptămânii viitoare. Cu această ocazie se vor discuta o serie de chestiuni în legătură cu Meetingul de primăvară.

● **CRISTEA R.** a fost angajat de d. A. Hananel ca prim jokeu al grajdului său..

● **ŞUVOI** şi **SURUGIU**, proprietatea Hergheliei Scroviştea au fost retraşi din antrenament.

● **BASTARD** şi **BALTAZAR** au fost cumpăraţi de ministerul de domenii dela d. maior V. Moisescu şi vor fi utilizaţi ca reproducători de jumătăţi sânge.

● **D. LOCOTENENT NĂNESCU** a cumpărat dela d. căpitan Dăscălescu pe Furtuna. Deasemeni a mai cumpărat şi partea de proprietate pe care d. căpitan Dăscălescu a avea asupra armăsarului de 2 ani Hodoronc-Tronc.

● **VIFOR** (din Gospodar şi Minune) şi Suvenir (din Gospodar şi Fic) armăsari de 3 ani, au fost cumpăraţi de d. general Pleniteceanu dela d. I. Gigurtu.

● **MÂINE** la Băneasa-Trap alergările vor începe la ora 14.15 precis.

● **AZI** se publică la secretariatul societăţii hipice române de trap distanţele pentru reuniunea de Miercuri 13 Martie.

● **LEVENTE** şi **TURUL**, achiziţiunile d-lui Ionescu Bordei, vor debuta în curând la noi.

Dela plecare la sosire

In formă: Nineta, Veturia, Gruia, Pock, Sulfina, Şoimu, Kamaa, Câmp, Diada Lul, Taina, Ostaş, Dolly Worthy, Talaz şi Blondella
De urmărit: Makrele, Sever, Dorka, Union, Soria Worthy, Geisha, Dulcinea, Uria, Paj Axtell, Livada, Gaby M, Durdulia, Nation şi Extra

● *TAIS a reuşit să-şi găsească alergarea mulţumită faptului că a dat un singur galop. A repurtat o victorie fără însă să arate o valoare prea bună întrucât avea o situaţie uşoară.*

● *RASURA s'a handicapat suplimentar cu un lung galop. A mers însă pe a doua parte a parcursului tare devenind periculoasă. Un nou galop dat pe linia dreaptă i-a compromis în mod iremediabil şansa.*

● *PAN WORTHY nu deţine valoarea bună, care i-ar fi acordat o frumoasă şansă în acest handicap.*

● *HARRY BOY nu a fost nici un moment în alergare lăsând impresia că nu deţine valoarea bună.*

○ *MAKRELE părea că nu va pierde în ultimul ocol. A galopat însă şi ea, pierzând teren preţios.*

● *NINETA probabil că ar fi repurtat o victorie uşoară fără galopul dat. Pe linia dreaptă a avut o frumoasă apropiere.*

● *SEVER a lăsat mult timp impresia că nu va pierde. Pe linia dreaptă însă a mers cu încetinitorul.*

● *VETURIA dădea 140 metri câştigătoarei, sarcină destul de grea pentru un cal tânăr. Dacă nu ar fi galopat în ultimul ocol, ar fi fost extrem de periculoasă.*

● *CHIABUR nu este încă pus la punct. Cu origina pe care o are, va deveni un cal bun.*

● *BABA DOCHIŢA deşi este în formă, nu a contat întrucât avea o sarcină dificilă.*

● *WANDA a mişcat. Fără a arăta însă o valoare prea bună.*

● *DARLING WORTHY din nou distanţată pentru galopuri repetate.*

● *GRUIA a câştigat mai uşor decât s'a părut. Armăsarul şi-a regăsit buna valoare şi va mai câştiga multe alergări.*

● *POCK nu avea şansă la egal cu Gruia. A înscris însă o bună performanţă. A impresionat corectitudinea cu care a parcurs distanţa probei. Merită să fie urmărit.*

● *DORKA a mers foarte bine pentru reintrare. Pe ultima mie de metri în special a avut o acţiune puternică. Este o concurentă de seamă a handicapului I. Marcenco, care se va disputa Duminică.*

● *SULFINA a fost stăpână pe alergare dovedind că duce perfect distanţa. Cu origina pe care o are va deveni în curând mai mult decât utilă.*

○ *ŞOIMU caşi ULM ar fi fost mult mai periculoşi fără galopurile date. De câte ori aveau o situaţie favorabilă însă, greşeau.*

● *UNION a condus câtva timp plutonul dând dovadă că se află în progres. Trebuie urmărit în viitoarele-i ieşiri.*

● *ZANOZA este în afara oricărei condiţii.*

● *DRACU în contrast cu înfăţişarea lui, este o mare mediocritate.*

● *KAMAA avea o apreciabilă şansă pe care de data aceasta a confirmat-o. In afară de Geisha a fost singurul concurent care a avut resurse pentru lupta finală.*

● *SONIA WORTHY s'a comportat remarcabil. Nu a putut însă rezista impetuosului finish al lui Kamaa.*

● *GEISHA a condus până pe partea opusă tribunelor unde a galopat. A revenit însă puternic ajungând la o jumătate de lungime de câştigător.*

● *CICLOP a mers destul de bine. Pe ultimele sute de metri însă a micşorat alura.*

● *EGGY avea o situaţie mai grea decât în ultima ei alergare. Se explică deci că nu a figurat deşi deţine o perfectă condiţie.*

● *GIUDITTA ajunsese a doua la prima trecere prin faţa tribunelor. Lipsa lucrului şi inaptitudinea pentru distanţă şi-au spus însă cuvântul.*

● *CAMP deşi a dat două galopuri a reuşit să câştige. Cu forma pe care o are va câştiga şi în condiţiuni mai grele.*

● *DULCINEA a marcat o puternică revenire la buna valoare. Vom reţine comportarea ei.*

● *URIA a arătat o valoare destul de bună. Merită să fie urmărită.*

● *DIADIA LUL pe partea opusă tribunelor domina. Profitând şi de aglopul pe care l-a dat Taina a câştigat cu uşurinţă. A marcat cu această ocazie cea mai ridicată valoare din carieră.*

● *TAINA a fugit în progres. A avut însă nenorocul să întâlnească un adversar mai bine ca oricând.*

● *PAJ AXTELL şi-a fugit valoarea reală. Nu putea însă învinge la egal pe cei cari l-au precedat la sosire.*

● *OSTAŞ a câştigat datorită excelentei condiţii pe care o deţine şi aptitudinilor pentru distanţă. Fiul lui Ostaş este în complectă transformare tinzând să devină un cal mai mult decât util.*

● *DOLLY WORTHY a dat un lung galop. Aşa cum s'a petrecut cursa nu credem însă că ar fi putut câştiga.*

● *TALAZ cu care de data aceasta „s'a mers", a câştigat. In precedentele alergări era bătut cu regularitate de Pleava la 20 metri. De data aceasta a învins el pe Pleava cu încă 30 metri.*

● *BLONDELLA a fost singura care l-a silit pe Talaz să se întrebuinţeze. Fiica lui David Axworthy a marcat o valoare ridicată şi va câştiga în curând.*

● *GABY M a făcut o cursă merituoasă ţinând seamă că era într'un lot de cai buni. Fiica lui Progres îşi va găsi în curând alergarea.*

● *NATION a fost derutată de alura iute a alergării. Nu este cal de 1700 metri.*

● *DURDULIA a figurat. Acest fapt atestă o bună condiţie, aşa că iapa trebuie urmărită în categoria ei.*

● *EXTRA avea o situaţie grea şi în afară de aceasta a desavantajat-o şi alura iute. A avut însă o porţiune în care a mers peste Pleava.*

● *PRINŢ WORTHY nu este cal pentru un băiat de grajd.*

● *ROTA nu este în formă.*

● *BEŢIV s'a comportat mulţumitor.*

HIPISM

Alergările de trap

Băneasa Trap; Ziua 21-a, Duminică 10 Martie 1940

— PROGRAM DEFINITIV —

Premiul BANLOC
Condiție (1/5) — 18.000 lei

2120 Princesse Axtell
2140 Taina
2160 Paj Axtell
2200 Gaby M.

Premiul CIDER
Handicap — 13.000 lei

1600 Lupoaica
1620 Cobza, Franț
1640 Baba Dochița
1660 Veturia
1680 Atlantida, Chilipir
1700 Victor, Habar, Vatel

Premiul CRESCEUS
Condiție (1/20) — 18.000 lei

1700 Tutun
1720 Ghid
1760 Joppa Hanover, Gruia

Premiul COBADIN
Condiție (1/1) — 13.000 lei

1580 Darling Worthy, Faust (ex Fatal), Vardar, Nineta, Lora
1620 Cobza, Sever, Chiabur
1640 Garda, Veturia, Baba Dochița.
1660 Nineta.
1700 Habar, Vatel.

Premiul I. MARCENCO
H'cap Opțional — 31.000 lei

2100 Blondella, Katy Caid, Nation, Sam Worthy
2120 Dorka, Ben Hur, Tutun, Champion
2140 Ninon, Hannibal II, Havana
2160 Petruș, Gruia, Amilkar
2180 Gondolat II

Premiul CORDOVA
Record — 15.000 lei

1700 Oborean
1720 Handicap, Sonia Worthy, Sonora, Voința.
1740 Harry Piel, Talaz
1760 Pleava
1780 Ninon, Ghid
1800 Gruia

Premiul TUDORICA PANA
Record — 21.000 lei

2100 Jarvis, Eftin
2120 Trixie, Nation, Talaz
2140 Katy Caid, Pock.
2160 Gruia, Havana.

Premiul CALIACRA
Performanță — 13.000 lei

1700 Voevod, Garofița
1720 Uria, Luminița, Șoimu
1740 Allah, Bănuța, Speranța, Princesse Axtell.
1780 Giovinezza II, Pușa
1800 Tais, Ialpug, Cavaler.
1820 Diadia Lul.

Premiul CADIX
Handicap — 15.000 lei

2100 Aventurier, Tava, Makrele, Lugoj
2120 Tufănica, Livada, Peter Gordon, Răsura
2140 Betiv, Peter Worthy, Durdulia
2160 Leu, Busuioc, Zvon, Voința
2180 Harry Piel, Natașa, Isabela
2200 Bruma II.

DIVERSE

• PROGRAMUL alergărilor de Duminică pe care îl publicăm în corpul ziarului cuprinde și modificările survenite în urma alergărilor de Miercuri.

Au intervenit următoarele modificări:

PREMIUL CORDOVA
Talaz 1740.
Gruia 1800.

PREMIUL T. PANA
Talaz 2120.

PREMIUL CALIACRA
Giovineza II 1780.
Pușa 1780.

PREMIUL BANLOC
Taina 2140.

PREMIUL CRESCEUS
Gruia 1760.

PREMIUL COBADIN
Sever 1620.
Chiabur 1620.
Ninetta 1660.

Marile alergări germane vor avea și în anul acesta aceleași alocații

Das Braune Brand, al cărui termen de înscriere expiră la 2 Aprilie, va fi înzestrat și în anul acesta cu 100.000 mărci (aproximativ 4.000.000 lei).

Deasemeni Alten-Preis va fi dotat tot cu 50.000 mărci, ca și anul trecut.

Angajamentele se fac la 2 Aprilie.

Programul din primăvară al Jockey Clubului

Continuăm publicarea programului Jockey Clubului:

VI. **Premiul Fulger.** Pr. I, 50.000 lei. Pr. II, 10.000 lei. Pr. III, 5.000 lei. Pr. IV, 2.500 lei. Dist. 1100 m.. (L.D.). Pentru orice cai de 3 ani și mai sus cari n'au câștigat în anul curent un premiu de 60.000 lei nici în anul precedent un premiu de 100.000 lei. Greutate: 3 ani 50 kg., 4 ani și mai sus 57 kg. Câștigătorul în anul precedent al unui premiu de 35.000 lei mai la 2 kg., a două premii de 25.000 lei sau al unui premiu de 50.000 lei sau unei sume de 60.000 lei, 4 kg.

Intrare 150 lei până la 23 Aprilie. Încă 225 lei pentru caii neretrași până la 25 Aprilie.

VII. **Premiul Satrap.** (Welter handicap). (Repriza II-a). Pr. I 30.000 lei. Pr. II, 7.500 lei. Pr. III, 3.700 lei. Pr. IV, 1.800 lei. Dist. 1500 m. (P.I.). Pentru caii cari după acceptarea greutăților sunt în a doua parte, adică spre greutatea minimă.

BOX

F. R. Box
a trimis forului italian asentimentul său, pentru organizarea campionatului mondial de box

In cursul zilei de ieri, Federația Română de Box a trimis forului italian o scrisoare, în care-i confirmă că suntem de acord pentru organizarea unui campionat mondial de box amator la Roma. Totodată i-se mai face face cunoscut, că poate conta și pe participarea noastră.

Anton Oșca
pe programul reuniuni de box dela Brăila

Vineri 15 Martie *„Boxing Club Brăila"* organizează o mare gală de box al cărui scop

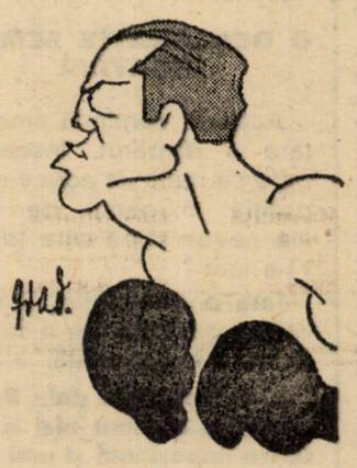

ANTON OȘCA

este ajutorarea familiilor concentraților. Reuniunea va avea loc în prezența d-lui primar al orașului, d. Traian Țino și C. Oțeleanu ajutor de primar.

PROGRAMUL

Match vedetă
10 reprize a 3 minute

Sandu Petrescu — Oșca Anton
Match 10 rep. a 3 minute

AMATORI

Mișu Petrescu (B.C.B.) — Grigore Matei (Tir).
Dionise Vasile (B.C.B.) — Petre Ionescu (Turda).
Puiu Obăgilă (B.C.B.) — Ulpiu Traian (U).
Petre Pungaru (B.C.B. — C. Tutoianu (Turda).

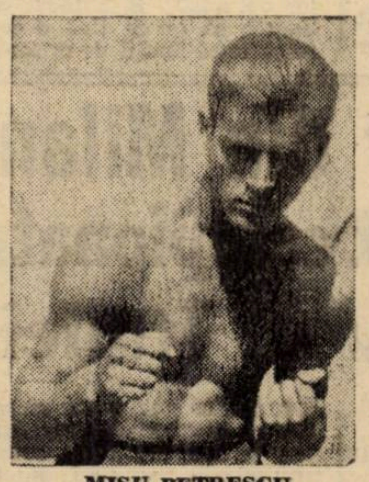

MIȘU PETRESCU

Ian Georgescu (B.C.B. — Titi Atanasescu (U).
Gh. Alexandrescu (B.C.B. — Gh. Tătărăscu (U).
Petre Ștefănescu (B.C.B.) — Savu Voiculescu (B.C.B.).
Romică Mircea (B.C.B.) — Milo Somer (U).

La „Luceafărul" mâine seară, o gală mixtă
In match vedetă, profesioniștii Vasile Stoian și Ștefan Bogdan

Mâine seară la orele 21, asociația sportivă „Luceafărul", își redeschide seria reuniunilor de box, printr'o gală mixtă, matchul vedetă fiind deținut de excelenții profesioniști Vasile Stoian, fost campion al României la categoria „mijlocie" și Ștefan Bogdan.

Vasile Stoian, s'a antrenat intens, în vederea acestui match la sala „Turda", sub supravegherea maestrului Zamfir Popazu.

Stoian la ultima lui ieșire publică a făcut match nul cu Const. David.

Totuși Stoian a rămas acelaș boxeur redutabil din trecut, când în fața lui au îngenunchiat boxeuri de certă valoare și clasă internațională.

Vasile Stoian, cu o tehnică și rutină avansate, va căuta să beneficieze de aceste două arme pentru a-și străpunge adversarul.

Ștefan Bogdan, un element tânăr, capabil, care s'a remarcat ca un bun amator, a lepădat „hermina albă", acum un an, pentru a trece în societatea boxeurilor profesioniști, unde i se prevede un strălucit viitor.

Boxeurul din Roșiorii de Vede s'a antrenat intens la sala „Luceafărul" sub conducerea maestrului I. Stănescu.

Proaspăt profesionist, dar cu rezultate onorabile, în noua carieră, va căuta să-și adauge încă o verigă la lanțul victoriilor sale.

Beneficiind de un suflu inepuizabil, elan și suplețe, va căuta să răspundă armei întrebuințate de Stoian, cu o ploaie de lovituri, dacă nu dominatoare, cel puțin egală.

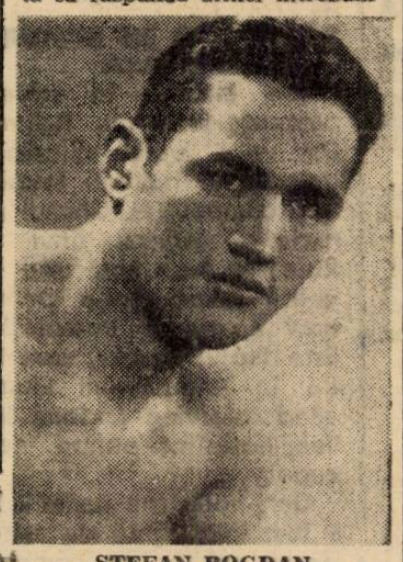

ȘTEFAN BOGDAN

Programul va fi completat de încă 7 matchuri amatoare, între cei mai buni purtători ai „herminei albe", printre care vom remarca prezența lui Gh. Enciu, un boxeur, cu un pumn distrugător, fiind unul din puținii amatori, care înainte de a plasa o lovitură, mai întâi o studiază, — a lui I. Stănescu, un boxeur bun și rezistent, care cu greu poate fi învins; Toader Dumitru, un puncheur redutabil; Iulian Cetățeanu, semi-finalist în campionatele amatoare, care va căuta să reediteze succesul din ultimul lui match; Bălan Nicolae, un tânăr, care promite mult; Alex. Constantinescu, cel mai bun elev al maestrului Jim Călinescu, dotat cu o rezistență neîntâlnită, acest boxeur emite serioase pretenții, într'un viitor apropiat; Andrei Ionescu, un bun elev al sălii „Mielu Doculescu", și încă o serie de boxeuri mai puțin cunoscuți, dar elemente promițătoare.

După cum se vede, programul amatorilor a fost alcătuit din elemente capabile, care vor furniza lupte pasionante.

VASILE STOIAN

Dăm mai jos programul reuniunei de mâine seară:

MATCH PROFESIONIST
8 × 3 min.

Vasile Stoian — Ștefan Bogdan.

MATCHURI AMATOARE
3 × 3 min.

Gh. Niculescu (V.) — Enciu Gh. (M.D.).
Hainom Nicolae (V.) — Grigoraș Ilie (Luceaf.).
Traian Ion (V.) — Cană Gh. (Luceaf.).
Toader D-tru (M.D.) — Stoica Ion (Luceaf.).
Andrei Ionescu (M.D.) — I. Stănescu (Luceaf.).
Iulian Cetățianu (Univ.) — Bălan N. (Luceaf.).
Alex. Constantinescu (Sp. St.) — Paul Petrescu (Luceaf.).

— I. R. —

Breack... stop... out...

● Asociația „UNIVERSAL" convoacă toți elevii săi la sala „Box-Sport" str. Berzei 96 azi 8 Martie ora 19 pentru a li se face importante comunicări.

Balul asociației sportive „Mielu Doculescu"

Merituoasa asociație „Mielu Doculescu" organizează mâine seară în saloanele „Locomotiva" din calea Griviței nr. 213, un grandios *„Bal al Boxului"* sub patronajul d-lui inginer inspector general *George Panaitopol*, sub-director general C.F.R., — fost președinte al F.R. Box și actual președinte de onoare al asoc. „Mielu Doculescu".

Ing. G. PANAITOPOL

Două muzicii - jazz și orhestră, va distra publicul până în zorii zilei.

Cele mai consacrate vedete artistice în frunte cu simpaticul diseur Ion Luican — își vor da concursul.

Se va alege „Regina Balului" care va primi un frumos cadou, iar toți cei cari vor lua parte vor primi numeroase surprize. Fără îndoială că „Balul Boxului" de mâine seară, organizat de asoc. „Mielu Doculescu" va fi cel mai de seamă eveniment al carnavalului sportiv.

In ajunul conferinței de la Zagreb

Retragerea cehilor din C. E. C. va determina participarea Italiei?

Situația oficială a competiției anunță un viitor sumbru, dar informații particulare îndreptățesc un optimism rezervat

O interesantă și semnificativă declarație a d-lui dr. Liviu Iuga

Mâine începe la Zagreb conferința cupei Europei Centrale.

F. R. F. A. va fi reprezentată prin d-nii Liviu Iuga și Virgil Economu. Primul pleacă azi cu simplonul la ora 10 iar secundului i s'a trimis o telegramă la Milano, astfel că va putea fi în timpul util la conferință.

Incontestabil, conferința dela Zagreb se ține în condiții dramatice. Pentru că este foarte probabil ca ea să decidă sfârșitul acestei competiții, care a avut epoca ei de glorie, dar care azi trăește o existență agitată și e la un pas de naufragiul definitiv.

Va dispare C. E. C. sau învingând cel mai critic moment al carierii ei va domina prin irezistibila ei putere de atracție asupra masselor situația internațională, care nu constiue deloc o ambianță favorabilă întâlnirilor internaționale?

Iată alternativa, pe care o are de soluționat conferința dela Zagreb.

FARA BOEMIA MORAVIA

Pot fi anticipate rezultatele lucrărilor de la Zagreb? Intr'o oarecare măsură, desigur. Dar mai întâiu, care este situația actuală a competiției și părerile participanților la conferință.

Boemia-Moravia a cerut amânarea conferinței pentru o dată ulterioară. Federația din protectorat spera ca in răgazul căpătat va putea convinge forurile din Berlin că participarea echipelor pragheze în C. E. C. este ceva mai ales necesară.

Federația iugoslavă a consultat telefonic celelalte federații interesate și ieri dimineață s'a comunicat dela Belgrad la București că cererea cehilor n'a fost acceptată.

Răgazul era de altfel și inutil. Presa sportivă din Reich lăsa de mult să se vadă că echipele cehe nu vor mai participa anul acesta în competiția Cupei Europei Centrale. Așa dar, la Zagreb, profesorul Pelikan nu va fi prezent, iar în lupta din vară — dacă C.E.C. va rezista — Sparta și Praga nu vor participa.

PARTICIPA IN SCHIMB ITALIA

Și-a anunțat în schimb prezența federația italiană. Dar va fi oare atitudinea delegaților italieni favorabilă competiției. Ultimul directoriu federal ținut la Roma a luat hotărîrea să ceară suspendarea pentru anul acesta a competției. Este faptul pozitiv, care intră în raționament atunci, când intervine factorul italian, hotărîtor pentru viața cupei.

Dar, hotărîrea italiană nu a fost influențată de retragerea cehilor din competiție?

Este foarte probabil, desigur. Prezența echipelor cehe constituia singurul punct negru al cupei.

Prin retragerea lor a fost înlăturată ultima cauză de nesiguranță. Și în același timp cel mai puternic motiv al hotărîrii italiene de a se renunța la competiție. Pentru că dacă în mod oficial nu s'a afirmat niciodată aceasta, în particular se știa precis că nesiguranța permanentă a regularității competiției nemulțumea în gradul cel mai înalt federația italiană.

O DECLARAȚIE SEMNIFICATIVA

Această continuă amenințare a dispărut. Inseamnă oare că Italia va aduce competiției oxigenul de care are nevoe și pe care tot ea l-a luat?

Iată o declarație, a d-lui Liviu Iuga, care are o semnificație excepțională.

„La conferința dela Budapesta nu s'a luat nici o hotărîre importantă și mai ales favorabilă. Am venit la București totuși optimist. Pentru că în mod particular aflasem dela delegații italieni că absența cehilor va determina federația italiană să adopte o atitudine favorabilă competiției. Tocmai pentru că dispărea nesiguranța ce amenința normala desfășurare a matchurilor".

Nimeni nu poate să scape importanța declarațiilor d-lui Iuga. Din nefericire ele trebuesc primite cu o oarecare rezervă, pentrucă la Budapesta delegații italieni exprimau oricum o părere personală. In timp ce hotărîrea oficială luată de federația italiană este cu totul nefavorabilă continuării competiției.

Și în plus, mai există motive de nemulțumire pentru italieni.

In orice caz, destăinuirea d-lui Iuga a mărit încrederea ultimilor optimiști. Și a făcut ca la Zagreb să nu se țină o conferință total lipsită de orizont.

Minunata viață și moarte a lui Cunnar Höckert...

Iubea mai mult decât orice atletismul și filosofia, dar le-a părăsit pentru a pleca pe front, cu singurul regret că nu se mai putea antrena

Eroi pe stadioane, atleții finlandezi au fost și sunt eroi pe front. Vieți sacrificate cu entuziasmul celui care vrea să fie liber. Nume care tronau în majuscule, în ziarele din lumea întreagă, au acum o simplă și cernită cruce. Tamila își sfârșește măreț cursa vieții...

Alții, uitând de ei, nu pot uita că o țară în lanțuri, înseamnă încătușarea unui destin național.

Intre ei, Höckert. Campion și recordman al lumii, îndrăgit de atletism și îndrăgind filozofia, dar părăsindu-le pe amândouă ca să slujească cel mai scump ideal.

Campion olimpic la Berlin, Höckert moarte recordman pe 3.000 m. timpul lui de 8.14.8 înfruntând brav atacurile unui Mäki în formă admirabilă.

Pe 5.000 m. Höckert rămâne unul din cei mai buni fondiști ai lumii, alături de Mäki, Pekuri, Lehtinen, Salminen, Kusocinski.

Celebritate, Höckert a murit pentru patrie, ca un simplu soldat, la datorie.

Pilda vieții și morții lui să fie îndemn sportivilor. Citiți și plecați-vă pios capul. Höckert, atletul care năzuia tainele filozofiei, e mai aproape de ele, ca niciodată...

Iată povestea minunată a vieții lui redată de un mare ziarist, care l-a cunoscut.

„Cunnar Hoeckert! Hoe... ckert! Hoe... ckert! Hoe... ckert!...".

Cunnar Hoeckert termina tocmai învingător ultimul minut al celor cinci mii de metri olimpici.

Tot stadionul, în picioare, îi aclama numele cu entuziasm.

Asta se petrecea la Berlin, acum patru ani.

De câteva zile, Hoeckert — acest splendid specimen al „animalului uman" — zace undeva, sub bulgării de zăpadă pătată de sânge pentru această țară pe care a apărat-o pe câmpul de luptă tot așa cum a apărat-o și pe arena de sport: până la capăt.

*

Cunnar Hoeckert era fiul unui mic funcționar și el însuși nu trebuia să cunoască alt destin când în 1936 numele lui deveni deodată cunoscut în lumea întreagă.

Debutase pe un mic stadion, așa cum se găsește în fiecare oraș finlandez. Avea 14 ani și nu alergase niciodată. Dar în ziua aceia era o sărbătoare — și cum în Finlanda nicio sărbătoare nu se petrece fără o manifestare sportivă — Hoeckert se angajă printre concurenți.

Cu toate acestea, printre participanți erau vedete cu reputație europeană. Hoeckert sosi totuși al doilea. Primul nu era altul decât celebrul Lehtinen.

In urma acestei performanțe, „puștiul" se bucură de o îngrijire specială, așa cum se bucură în Finlanda toate speranțele atletice.

La 17 ani era campion universitar dela 3 până la 10 kilometri. Dar cum titlurile acestea nu-i erau suficiente, el cuceri timp de cinci luni campionatul Finlandei la 200 m. brasse, clasându-se astfel printre cei mai buni înotători din Europa.

Campion de atletism și natație, minunatul atlet care era Hoeckert visa alți lauri. Astfel, el reuși la ski — fiind în vârstă de 17 ani — să culeagă cinci titluri de campion național (ceiace în Finlanda nu e la îndemâna primului venit).

Recent, toată armata finlandeză vorbea de isprăvile lui în serviciul de recunoaștere pe care îl asigura la nordul lacului Ladoga.

A putut fi interviewat.

Era tot atât de încrezător, tot atât de sigur, tot atât de liniștit ca în ajunul unei mari finale.

— Inainte de a veni aici, făceam serviciul în sud și puteam să mă antrenez odată la două zile. Dar și acum mă simt în formă. Nu știu cum mi-aș putea pierde sănătatea, pentrucă niciodată n'am știut ce înseamnă să fii bolnav".

Cunnar Hoeckert era profesor de educație fizică, diplomă care se obține cu foarte multă greutate în Finlanda. In prezent, urma cursurile de filosofie, o catedră în acest domeniu fiind visul lui de totdeauna.

*

Invingătorul dela Berlin era un băiat blond ca spicul de grâu, cu ochii nevinovați de porțelan.

Nespus de simplu.

Sportivii care l-au cunoscut își amintesc de sosirea lui pe terenul de sport, îmbrăcat într'un training de mătase — cadoul logodnicei sale — pe care era înscris, cu litere mari, albe: Suomi, Finlanda pentru care a murit.

Alergase în toate capitalele Europei.

Era modest în victorie. Vorbea puțin; citea mult, asculta și mai mult.

Nutrea un adevărat cult pentru marele compozitor Jean Sibelius. Voia chiar să-l facă să slăbească, dacă îi asculta sfaturile. Dar nu mai insistă când îl văzu pe ilustrul muzician făcând sport... cu țigarea în colțul gurii".

J. F. N.

Președintele congresului balcanic de lupte omagiază pe d. Teofil Sidorovici, comandantul Străjii Țării

D. Teofil Gh. Sidorovici, comandantul Străjii Țării, a primit din partea președintelui congresului balcanic de lupte, următoarea telegramă:

„D-lui Teofil Sidorovici, comandantul Străjii Țării, București

Congresul balcanic reunit la Istanbul, cu prilejul celei de a șasea reuniune de jocuri balcanice de luptă, prezintă Excelenței Voastre respectuase omagii.

Președintele congresului balcanic de lupte"

La această telegramă d. comandant al Străjii Țării a trimis următorul răspuns:

„Președintelui Congresului balcanic de lupte, Instanbul: Viile mele mulțumiri și cele mai bune urări congresului balcanic de lupte.

Comandantul Străjii Țării, Teofil Gh. Sidorovici

„Amatori" din Milano a câștigat campionatul de rugby al Italiei

Campionatul de rugby al Italiei a luat sfârșit.

In ultima etapă, s'au obținut următoarele rezultate:

AR Roma-GUF Napoli 12-3 (12-3).

GUF Roma-GUF Milano 3-3.

GUF Firenze-GUF Torino 22-8.

Amatori-GUF Parma 15-0.

In urma acestor rezultate clasamentul este următorul:

Amatori	14	13	1	0	382: 46	27
GUF Milano	14	10	2	2	182: 51	22
A. R. Torino	14	7	2	5	82: 98	16
GUF Torino	14	6	1	7	127:103	13
GUF Parma	14	5	1	8	42:133	11
GUF Firenze	14	4	2	1	89:201	10
GUF Roma	15	3	2	9	46:137	8
GUF Napoli	14	1	3	10	22:203	5

Amatori din Milano a câștigat deci campionatul detașat.

GUF Napoli a fost retrogradat, iar penultima clasată GUF Roma va juca baraj cu prima clasată a ligii secunde.

Berlin - Bratislava la 2 Mai la Berlin

BERLIN, 8. — In urma înțelegerii dintre cele două federații, în ziua de 2 Mai se va disputa la Berlin matchul inter-orașe dintre reprezentativele Berlinului și Bratislavei.

Echipa Angliei la egalitate cu aceea a Ligii engleze: 4-4

LONDRA. — La Bradford s'a disputat un match de football între reprezentativa Ligii engleze și aceea a Marei Britanii.

Intâlnirea s'a terminat la egalitate: 4—4.

Editura Societătii Anonime „Universul", București, Str. Brezoianu No. 23—25 — România

Taxa poştală plătită în numerar conform aprobării dir. generale p. t. t. nr. 24.464/939

2 LEI

UNIVERSUL

8 PAGINI

66 - 1940

Redacţia şi Administraţia: Palatul „UNIVERSUL" str. Brezoianu 23—25. Telefon: Centrala 3.30.10; Redacţia 4.21.81. Redactor responsabil EUGEN DUMITRESCU

Proprietar: „Universul", S. A. Adm.-delegat: STELIAN POPESCU Inscris sub No. 167, Trib. Ilfov

Nr. 66. — Anul III BUCUREŞTI. — Duminică 10 Martie 1940

ABONAMENTE: Pentru grupări sportive 1000 lei anual

1 an LEI 500
6 luni LEI 270
3 luni LEI 150

Un episod de Edgar Wallace preludiu la o mare luptă

Rapid poate rămâne leader numai dacă... bate azi la Obor pe Unirea Tricolor

La ora 15.45 începe matchul acesta, care poate spulbera tradiţia şi, odată cu ea, un vis făurit la gura sobii

Ora nouă seara. Pe bulevardul Ferdinand, gonea cu viteză maximă spre Gara de Est o maşină.

Misteriosul taxi s'a oprit brusc în faţa terenului Unirii Tricolor. Au coborît câteva persoane, cu gulerul paltoanelor ridicat.

Câteva secunde mai târziu, paşnicii locatari de pe strada Amiral Murgescu zăreau pe albul dreptunghiu câteva umbre care călcau cu atenţie pe zăpada destul de groasă, (ca în orice roman poliţist ce se respectă, luna era în nori).

Misterioasele umbre s'au plimbat în lung şi în lat, au gesticulat şi au plecat tot atât de repede şi tot atât de tainic cum sosiseră.

Mulţi din paşnicii locatari ai liniştitei strade Amiral Murgescu nu ştiu nici acum ce s'a întâmplat, ar spune Edgar Wallace, dacă ar mai putea spune ceva...

Şi totuşi lucrurile sunt foarte simple.

Nici nu s'a întins o cursă Rapidului nici oborenii nu mai sunt atât de superstiţioşi pentru a mai crede în vrăji.

Atunci? Cerem scuze pentru că romanul nostru poliţist nu are un epilog mai senzaţional.

Dar misterioasele umbre de pe terenul cufundat în întunericul Unirii Tricolor nu erau decât membrii comisiei campionatului naţional, veniţi să vadă dacă terenul este sau nu practicabil.

Pentrucă povestea noastră a început cu sfârşitul.

Cronologic faptele s'au petrecut în modul următor:

Unirea Tricolor a cerut ieri dimineaţă amânarea matchului cu Rapid, pentrucă terenul era cu totul impracticabil.

MOLDOVEANU

La început comisia a acceptat dar s'a opus în rate Rapidul. Seara C. C. N. s'a întrunit şi a plecat la Obor pentru a vedea „sub cerul fără stele" dacă terenul de la Obor pote dăposti azi marea luptă dintre Unirea Tricolor şi Rapid.

Rezultatul acestei călătorii romantice a fost următorul:

Matchul se joacă. Unirea Tricolor va trebui să cureţe terenul. Şi îl va curăţa.

PENTRU A RAMANE LEADER...

Două performanţe excepţionale au adus pe Oboreni în lupta pentru titlu.

Momentul era foarte dramatic căci Unirea Tricolor a intrat în această luptă în ziua în care cei doui protagonişti Rapid şi Sportul Studenţesc pierdeau un punct şi se lăsau ajunşi de Venus.

Rapid trebue să învingă azi cu orice preţ. Pentrucă numai astfel va putea să se menţină leader.

O victorie la Obor este foarte greu de realizat însă. Oricât de mult ar miza Rapid pe oboseala oborenilor, cari au jucat 210 minute în trei zile după o călătorie de 40 de ore şi pe un teren epuizant.

Oborenii sunt tineri şi au o echipă atletică. O echipă, care a arătat de atâtea ori că poate lupta şi dincolo de epuizarea fizică.

DESAVANTAJUL TERENULUI...

Poate că este mai normal să indicăm drept câştigător al matchului de azi pe Rapid.

Sunt atâtea lucruri, cari conduc la această concluzie. Cel mai important este însă acela că Unirea Tricolor este dezavantajată de propriul ei teren.

Acesta este marele paradox din cariera divizionară a Unirii Tricolor.

Care este în primul rând o echipă de viteză şi desfăşurare largă.

Ori aceste însuşiri esenţiale în jocul oborean sunt sugrumate mai mult sau mai puţin total de dimensiunile terenului dela Gara de Est.

Unirea Tricolor a pierdut pe terenul ei cu 3:0 matchul cu A.M.E.F.A., acela cu Carpaţi şi acum în urmă pe cel cu F. C. Ploeşti.

Dar aceeaşi echipă a bătut pe Venus, pe Carpaţi şi pe Victoria în deplasare îndată ce au jucat pe terenuri mari.

De data aceasta desavantajul este dublu.

In fară de neajunsul creat de spaţiu în raport cu însuşirile echipei, dimensiunile terenului crează atuul tot atât de important.

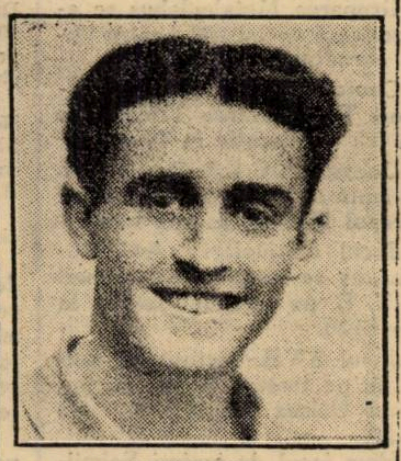

PETRESCU

Linia de atac a Rapidului poate ajunge foarte repede de

(Continuare in pag. 3-a)

Soarta C.E.C.-ului va fi hotărîtă astăzi sau mâine de adunarea generală dela Zagreb

Pentru prima dată dela infiinţarea competiţiei, delegaţii cehi absentează

Perspective pentru anul în curs

Ieri dimineaţă, d. Liviu Iuga — secretarul federal— a părăsit Capitala, cu destinaţia Zagreb, unde va reprezenta România la adunarea generală a Cupei Europei Centrale, adunare care începe astăzi şi se pare că se va termina mâine.

Aşadar, în ciuda ultimilor evenimente produse, adunarea generală C.E.C. se va ţine astăzi la Zagreb, aşa cum fusese fixată iniţial.

Vor participa, în mod sigur, delegaţii italieni, unguri, români şi jugoslavi, dar vor absenta — pentru prima dată dela înfiinţarea competiţiei — delegaţii cehi.

*

Cum s'a ajuns la această situaţie?

D. prof. Pelikan, care este preşedintele comitetului C. E. C. şi al federaţiei cehe, a anunţat la Belgrad că delegaţia praghează nu poate părăsi ţara şi, în consecinţă, roagă să se amâne adunarea generală pentru mai târziu.

Ungaria şi România, mai târziu şi Italia şi Jugoslavia, n'au fost de acord, hotărând ca adunarea generală să aibe loc în ori ce condiţiuni la 9 şi 10 Martie pentruca să se lămurească odată situaţia Cupei Europei Centrale — 1940.

In cursul mai multor convorbiri telefonice s'a luat act de atitudinea celor patru federaţii şi s'a comunicat apoi la Belgrad şi Zagreb că adunarea are loc.

*

Lipsa delegaţilor Boemiei-Moraviei este semnificativă. Pentrucă motivul neparticipării lor la adunarea de astăzi poate constitui şi motivul eliminării echipelor cehe din competiţie. Şi, firesc, motivul imposibilităţii ieşirii din ţară a delegaţiei cehe decurge din situaţia internaţională, aceeaşi care poate determina şi neparticiparea echipelor Boemiei în C. E. C.

Este o dificultate de netrecut, de care se va ţine seamă la adunarea generală de astăzi.

*

Şi convingerea noastră este că anul acesta cel puţin, Cupa Europei Centrale se va disputa în patru : Italia, Ungaria, România şi Jugoslavia, cu numărul de echipe care se va hotărî astăzi şi mâine.

Cu toate că şi aici se pune o problemă : a participării Italiei. Căci cum am anunţat, federaţia italiană s'a declarat

(Continuare in pag. 2-a)

Totusi, Romica Pop a primit aprobare şi pleacă la Praga

D-na Romica Pop, campioana naţională de patinaj, a obţinut autorizaţie de a pleca la Praga, unde peste câtva timp va avea loc „Concursul Internaţional de patinaj".

STRAJA ŢĂRII căreia i s'a cerut asentimentul, a aprobat acest turneu al tinerei noastre campioane, aşa că ea va putea participa la marea probă.

La Brăila se va organiza un campionat european!

Se anunţă un bogat sezon de box brăilean

Brăila, 8. — **Oraşului nostru îi este hărăzit un frumos viitor de activitate pugilistică. Şi aceasta graţie eforturilor pe care le fac puţinii organizatori locali.**

Astfel, d. George Teodorescu, un vechiu sportiv, un distins sprijinitor al boxului şi actualul vice-preşedinte al Boxing Clubului Brăila — a întocmit un bogat program de activitate pe anul în curs.

Printre alte proecfe de seamă, d-sa intenţionează să organizeze în oraşul nostru şi un campionat european. Care este însă, la ce categorie, d-sa nu vrea deocamdată, să dea niciun amănunt, până ce proectul nu va fi îndrumat pe calea realizării.

Football Football Football Football Football Football Football

Soarta C. E. C.-ului va fi hotărâtă astăzi sau mâine, la Zagreb

Urmare din pag. I-a

pentru suspendarea pe anul acesta a C. E. C.-ului.

*

Ordinea de zi a adunăru generale, așa cum o fixase — conform regulamentului — d. pro. Pelikan, este următoarea:

1. Raportul președintelui asupra activității competițiunei pe anul 1939.

2. Raportul cassei: a) examinarea și aprobarea bilanțului pe 1939; b) proectul de buget pe 1940.

3. Examinarea situației și discutarea proectului de reorganizare a competiției în spiritul celor hotărite la conferința dela Budapesta.

4. Alegerea comitetului și a cenzorilor pe 1940.

5. Confirmarea federațiilor participante în competiție.

6. Organizarea competiției pe anul în curs.

7. Eventualitatea modificării de statut.

8. Diverse.

Cum însă, delegații cehi nu pot participa, însemnează că raportul președintelui și al cassei nu se vor mai citi în adunarea și va trece direct la punctul 3.

*

Reamintim că România va fi reprezentată de d-nii Liviu Iuga și dr. V. Economu, Jugoslavia de d-nii Andreyevici și Kika Popovici, Ungaria de d-nii Gidolfalvy și Ginzery, iar Italia de d. Coppola și încă un delegat.

Modificări în delegările de arbitri pentru matchurile de campionat de azi și mâine

Comisiunea districtului de arbitri aduce pe această cale la cunoștința d-lor arbitri, grupărilor și jucătorilor, că s'au făcut următoarele modificări, în ceeace privește delegarea arbitrilor, pentru jocurile de campionat programate Sâmbătă și Duminică 9 și 10 Martie crt.:

La jocul Unirea Tricolor-Colțea teren Unirea ora 13,30, în ziua de 9 crt., se deleagă d. Căpitanu Ion, în locul d-lui Weber.

— La jocul Comro-F. C. Național din 10 crt., teren Stadion ora 11, se deleagă d. arbitru Bărbulescu Ștefan, în locul d-lui Ionescu Jean, declarat indisponibil.

— La jocul Av. Sportiv-Gloria din 10 crt. teren Biruința, ora 1,30, se deleagă d. Freund Emeric, în locul d-lui Popescu Constantin, declarat indisponibil.

—La jocul Ascam-Vergu juniori din 10 crt., teren Ascam, ora 11, se deleagă d. arbitru Plăeșu Marin, în locul d-lui arbitru Marcus Herman.

— La jocul Ager juniori-Macabi din 10 crt. teren Macabi, ora 1,30, se deleagă d. Robin Eugen în locul d--lui arbitru Petrescu Haralambie.

Se atrage atențiunea d-lor arbitri Mihu Augustin, Cristea Marin, Trandafir Dumitru, că jocurile programate Duminică 10 cr. pe terenul S.T.B., se vor disputa pe terenurile Macabi și Unirea, după cum urmează:

Ager-Ascam teren Macabi, ora 15.30, arb. Mihu A., ajutat de d-nii Mărgineanu și Grig.

S.T.B.-Victoria, teren Unirea ora 15.30, arbitru d. Cristea Marin, Zamfirescu I. și C.

Șoimii-E.F.A. teren Unirea, ora 1,30, arbitru d. Trandafir Dumitru și Nicolau.

Ager-Macabi juniori, teren Macabi, ora 1,30, arbitru d. Robin Eugen.

Mâine la Ciocanul

Macaby întâlnește pe Adesgo

Etapa primă a diviziei B fiind amânată, grupările nu vor șoma totuși Duminică.

Astfel Macaby a angajat un match amical cu merituoasa formație districtuală Adesgo.

Partida se va disputa pe arena Ciocanul la ora 11.

Divizionarii vor alinia formația de campionat și au un bun prilej să verifice forma echipei.

ALMANAHUL Sporturilor 1940

va apare la începutul lunii Aprilie

După „Almanahul Federației Române de Sky", o nouă lucrare va îmbogăți în curând biblioteca sportivă românească.

E vorba de **„Almanahul sporturilor 1940"** anunțat pentru începutul lunei Aprilie.

Acest Almanah datorit inițiativei câtorva sportivi entuziaști va fi o admirabilă realizare grafică.

Atât prin materialul cuprins cât și prin condițiile tehnice în care va fi editat, el va constitui o plăcută surpriză pentru publicul nostru și va obține cu siguranță succesul meritat.

El este o realizare a unor spirite moderne și îndrăznețe. Iată o prezentare care îndreptățește afirmația de mai jos.

Incidentele matchului Socec-A.G.E.R. se vor judeca la 14 Martie

Celelalte decizii ale comisiunei districtuale

Comisiunea districtuală a ținut aseară ședință sub președinția d-lui maior Hrisafi, în completul d-lor Lazăr Goldștein, N, Niculescu-A.G.E.R. și G. R. Ionescu.

S'au luat următoarele decizii: Jucătorii Frenchel I. (A.G.E.R.) și Dobeș Artur (Socec) se pedepsesc cu ridicarea dreptului de joc pe timp de 15 zile cu aplicarea articolului 368. Incidentele petrecute la matchul A.G.E.R.-Socec Lafayette se vor lua în discuție în ședința din 14 crt., când sunt citați și d-nii arbitri Obreja și Mehrer.

Se resping ca netaxate următoarele contestații:

Standard la jocul de juniori cu Universul, Colentina la jocul de juniori cu Gloria și Viforul Dacia la jocul de juniori cu F. C. Suter.

Gruparea Metaloglobus se amendează cu lei 200 pentru lipsa carnetului de legitimare.

Contestația la jocul de juniori Turda-Unirea Tricolor se va lua în discuție la 14 crt.

Jocurile A.G.E.R.-A.S.C.A.M. se mută de pe terenul S.T.B. pe terenul Macaby la ora 15,30.

Jocul de juniori A.G.E.R.-Macaby se mută de pe terenul S. T. B. pe terenul Macaby la ora 13,30.

Jocul S.T.B.-Victoria se mută de pe terenul S.T.B. pe terenul Unirea Tricolor la ora 15,30.

Idem jocul de juniori Șoimii-E.F.A., pe terenul Unirea Tricolor la ora 13,30.

CONVOCARI

● „ORFEUS" convoacă pentru Duminică 10 Martie a. c. ora 8 dimineața pe terenul Velodrom în vederea matchului oficial cu Stăruința pe următorii jucători: Lache, Vavluchis, Bădoiu, Secalas, Economu A., Economu H., Parascu,, Halcusi, Ciochina, Cristace Giovanidi, Hartz, Gheorghiade.

Jucătorii de mai sus sunt obligați a se prezenta la ora de mai sus întrucât matchul începe la ora 9 dimineața.

Jucătorul **Tănase Giovanide** se convoacă în mod special aducând echipamentul clubului.

● A. S. ROMANA convoacă pentru Duminică 10 Martie, orele 1,30—2 în strada Răspântiilor no. 35, toți jucătorii săi în special pe Luciu Ioan, Necșulescu Ilie, Tudor Niculae, Cojocaru Mircea și Valentin pentru matchul cu Dragomir. Orice lipsă va fi aspru sancționată.

● SPORTUL STUDENȚESC convoacă mâine Duminică 10 Martie pe Stadionul Muncitoresc (mașina 33) următorii jucători în vederea matchului de juniori cu Luceafărul: Iliescu Pascal, Niculescu Vasile, Ionescu Ioan, Nedelcu Dumitru, Antonescu Gh., Neamțu, Ungureanu, Văduvescu, Dobre Radu, Popescu Niculae, Iliescu Dumitru, Miulescu, Manolescu, Popescu Ștefan, Barbu, Oancea, etc.

Toți vor fi prezenți la ora 8,30 dimineața.

● F. C. NAȚIONAL convoacă mâine Duminică 10 Martie, la ora 10, pe Stadionul Muncitoresc în vederea jocului oficial cu Comro următorii jucători: Dinicu Grigore, Popa Gh., Miulescu I, Cristescu, Minciu Const., Costache Gh., Nedelcu Ioan, Giuglan Miron, Teodorescu, Dejoianu Cruțescu, Mihăescu, Panait Ciamandrea, Belu, Georgescu Mircea, Pârvulescu Niculea, Pârvulescu Corneliu, Costoiu.

● „L. P. N." convoacă pentru Duminică 10 Martie a. c. orele 10 dim. pe terenul Colentina în vederea matchului oficial cu „Fichet" următorii jucători:

Stoica, Bancu, Toth, Vâjoaică, Notopol, Medianu, Tăușan, Mihăilescu, Tărămoiu, Danciu, Nemet, Orlov, Flor[illegible] Sandu și Russu.

Rugăm a se prezenta cu tot echipamentul ce îl au asupra lor.

● PEBE în vederea jocului de campionat cu Distribuția convoacă la sediul grupării Duminică, orele 9 dimineața, pe toți jucătorii echipei de football pentru a face deplasarea la terenul Biruința.

● DACIA-TRAIANA convoacă Duminică 10 Martie 1940 ora 13,30 pe terenul Unirea-Tricolor, pentru a face deplasarea la terenul Colentina, pe următorii jucători: Oprișescu, Tătărescu, Manea, Mateescu, Popescu I, Ițaru, Radu, Papainopol, Ghica, Dobrescu, Jean, Duțescu, Mucenic, Paul, Popescu II, Filipescu, Vișan, Stoian și Ștefănescu

Jucătorii ce posedă echipamentul, sunt rugați a-l aduce.

Jucătorii sunt rugați a fi punctuali.

● A. S. DISTRIBUȚIA convoacă Duminică la ora 8.15 la Mogoșoaia, în vederea matchului cu Viforul Dacia de pe terenul Biruința următorii juniori: Andrei, Dimcea, Tulea, Epurean, Geniu, Gherghinescu, Cristea, Vică, Vasiliu, Moțică, Sandu, Ticuș, Sandu, Cornel Marinescu, Ionescu Liviu, Mielu.

De pe terenul Mogoșoaia jucătorii se vor deplasa în formație la Biruința.

La ora 10 convoacă pe terenul Biruința, următorii jucători: Coltor, Boghin, Georgescu, Kizer, Brezoi, Busuioc, Flamaropol, Sachelarie, Grecu, Drăgan, Lupu, Szillard Nelu, Câmpeanu, Nicu Vasile.

Matchul cu Pebe va începe la ora 10.45.

● „Universul" convoacă pe toți juniorii săi mâine, Duminică 10 c., la ora 12½, pe terenul Stadion, pentru a susține matchul oficial cu Sp. Muncitoresc.

● F. C. SUTER convoacă pentru Duminică orele 7 dimineața la sediul său din Str. Barbu Dumitrescu pe toți juniorii săi și la orele 1 pe toți jucătorii cat. I-a în vederea matchului cu Biruința.

● A. S. DACIA convoacă pentru Sâmbătă 9 Martie a. c. la orele 20,30 în localul clubului întregul comitet și următorii jucători: Dumitrescu Fl., Florea Ilie, Mirică Mihail, Stănescu I și II, Ciolac I și II, Dumitru N. Ioan, Popa Gavril Petculescu Alex., Mihalcea Gh., Dumitrescu Florian, Natană, Berbeacă, Gramescu II și III, Mardare I., Tăbăcaru Eugen, Marinescu C.tin, precum și toți juniorii grupării.

Sunt convocați de urgență d-nii Ungureanu Nic., Berbeacă și Florea Ilie.

● P. T. T. convoacă pentru Duminică 10 Martie ora 7 jum. următorii jucători ce vor pleca cu mașina din dosul poștei: Slăvescu V., Stănescu I., Dumitrescu D. Kemalmazian O., Ion Marin, Georgel Moisescu, Aurică, Stan Ilie, Popescu I și II, Georgescu Ilie, Olariu V. precum și ceilalți jucători împreună cu tot echipamentul ce se află asupra lor. Cei absenți vor fi sancționați.

SPECTACOLE

Teatre

OPERA: Walkiria.

NAȚIONAL: Mat.: O scrisoare pierdută; seara: Magda.

STUDIO: Mat.: Fericirea mea; seara: Capul de rățoi.

REGINA MARIA: Matineu și seara: Părinții teribili.

SARINDAR: Ora 3: Domnișoara Butterfly; ora 6: Calul năzdrăvan ora 9: Domnișoara Butterfly.

MUNCA ȘI VOIE BUNA: Matineu. Dănilă Prepeleac; seara: Motanul.

COMOEDIA: Marionete, Două palme și Taifun.

SAVOY: Matineu și seara: Florette și Patapon.

ALHAMBRA: Matineu și seara: Alhambra în floare.

LIGA CULTURALA: Căsătoria și revoluție generalului Schnaps.

Cinematografe

SCALA: „Cocoșatul dela Notre Dame" și jurnal Paramount.

ARO: Hotel imperial, și Jurnal.

CAPITOL: Mocirla și jurnale noui.

TRIANON: Secretul, jurnal francez de război și jurnal Paramount.

CARLTON: Invitația la fericire, jurnal Fox și O. N. C.

REGAL: „Miezul nopții" și jurnal Paramount.

SELECT: Moartea obosită.

FEMINA: Hotel pentru femei.

A.R.P.A.: Comoara din Insula Piraților, operă complectă.

PALAS BULEVARD: Vin ploile și Regina Carnavalului.

ROXY: Viața e un joc, jurnal Ufa, Fox și O. C. R.

ELISÉE: Andy Hardy milionar, jurnal Paramount și francez.

FORUM: Dragostea mea te chiamă și Fecioara de azi.

OMNIA: Se aprind făcliile și Jertfa supremă.

RIALTO: Sânge de cazac și N'am să te uit niciodată.

AMERICAN: Razia și Aventurile lui Huckleberry Finn.

AIDA: Cazacii și Cuibul fericirii.

BIZANTIN: Valsul nemuritor și Panică în Univers.

BARCELONA: Brigada morții și Aur și femei.

CARMEN: Nu vreau să mor și Cei trei mușchetari.

COTROCENI: Stan și Bran, eroi fără voe, Gunga Din și Jurnale Fox și românesc

DACIA: Orașul blestemaților și Soțul meu conduce ancheta.

DICHIU: Ea și el și Visul unei prințese.

DIANA: Sergentul Bery și Legiunea Diavolului.

EDISON: Se aprind făcliile Tarzan în exil și Trupa Georgescu-Iași.

FLORIDA: Vin ploile și Azi cânt pentru tine.

FRANKLIN: Albă ca zăpada și cei șapte pitici și Frivola d-ră Brent.

GRAND: Evadatul 320 și Bețivul.

GLORIA: Iarmarocul și Stan și Bran aviatori.

ILEANA: O noapte de pomină și Brigada Nordului.

IZBANDA: La capătul pământului și Dragostea mea te cheamă.

LIA: Delir și Miss Catastrofa.

LIZEANU: În zori de zi și Shirley salvează America.

LUCIFER: Jesse James, brigandul și Oameni de mâine.

MARNA: Dragostea mea te cheamă, Trebue să mă iubești și Trupa de reviste Titi Mihăilescu.

MARCONI: Vin ploile, Oameni de cauciuc și Jurnal Paramount.

MODEL: Jesse James Brigandul și Scandal în lumea bună.

MIORIȚA: Doi camarazi și Suzana.

MILANO: Antanta cordială și Iluzii.

NISSA: Jertfa supremă și Sânge de cazac.

NONI: Ordin de chemare și Lordul Jeff.

NERO: Delir și Nevasta brutarului.

ODEON: Vestul sălbatec și Moulin Rouge.

PACHE: Ordin de chemare, Viață fără griji și Jurnal Fox.

PAX: Cavalcada destinului și Război și pace.

PARIS: Aventurile celor trei mușchetari, operă complectă.

RAHOVA: Prietena noastră moartea și Plăcerea nebunilor.

REX: Primul sărut și Carnavalul alb.

SPLENDID: Iarmarocul și Antanta cordială.

TOMIS: Când felinarele se sting, Uzinele Malaxa și Jurnal Fox.

TRIUMF: Orașul blestemaților și Fecioara de azi.

UNIC: Delir și Miss Catastrofa.

UNIREA: Nu vreau să mor și Țiganii.

VOLTA BUZEȘTI: Eu sunt legea și S'au întâlnit în miezul nopții.

VOLGA: Stan și Bran aviatori, Un înger de fată și Oameni de cauciuc.

VENUS: Crima de pe linia Maginot, Cuceritorul și Jurnal românesc.

VERGU: Spaima indienilor și Cei trei mușchetari, cu Frații Ritz.

Football Football Football Football Football Football Football

In provincie

O etapă anonimă,

care poate răsturna totuşi multe poziţii întărite în clasament

Pop Vasile centru atacant la U. D. R.

Enigma de la Timişoara Gloria C. F. R. poate face un mare serviciu Juventusului

Etapa aceasta — fără a programa matchuri senzaţionale — poate produce schimbări importante în clasament.

Cu atât mai importante cu cât ele privesc etajele superioare ale clasamentului.

Intr'adevăr, cele patru echipe bucureştene, cari comandă plutonul divizionar joacă matchuri destul de grele. Dar unele din ele pot realiza rezultate mai apropiate de „surpriză" şi atunci acest compartiment al clasamentului va înregistra câteva schimbări interesante.

C.A.M.T.: O ENIGMĂ

Incepem această prezentare a etapei provinciale cu matchul dela Timişoara pentru că este cel mai interesant.

Este — ca să spunem aşa — „matchul-cheie" al clasamentului.

Echipa timişoreană este o veritabilă enigmă. Pentru că nu se poate şti ce valoare mometană are şi este o mare greşeală să se creadă că Venus va întâlni pe „învinsul" Sportului Studenţesc.

Timişorenii au avut la dispoziţie două săptămâni libere (căci la Arad au amânat matchul cu A.M.E.F.A. pentru 17 Martie) şi s'au putut antrena.

In orice caz însă, favoritul matchului poate fi considerat Venus. Nu însă la o cotă prea mare. „Reuter et co." sunt în stare să răstoarne toate raţionamentele, oricât de solide ar fi ele.

Cu atât mai uşor cu cât apărarea Venusului este lipsită de Sfera, care — ori ce s'ar spune — înseamnă jumătate din valoarea ei.

GLORIA C. F. R. POATE FACE UN SERVICIU JUVENTUSULUI

A doua echipă bucureşteană, care se deplasează, este Sportul Studenţesc.

Universitarii joacă la Galaţi cu Gloria C. F. R. Cu acea echipă, care a învins la Timişoara pe Ripensia.

Performanţa gălăţenilor trebue să dea de gândit echipei bucureştene. Nu atât poate victoria cât faptul că apărarea acestora nu a primit nici un goal.

Match dificil pentru ambele echipe.

Nu este exclus ca gălăţenii să facă un mare serviciu Juventusului, ţinând în loc pe universitari.

Ar însemna ca magnificul drum al echipei universitare să se oprească la Galaţi.

Dar el ar putea merge mai departe. Sportul Studenţesc are de luat mâine o revanşe, la care ţine foarte mult.

LA REŞIŢA, U. D. R. POATE TRECE DE RIPENSIA

Pe terenul său, U. D. R. poate să-şi continue... celebritatea, pe care i-a adus-o matchul Rapid.

Pe Giuleşti, echipa din Reşiţa a arătat că a intrat forte repede în formă şi aceasta înseamnă că şansele Ripensiei sunt destul de mici.

U. D. R. este o echipă masivă, puternică şi destul de tehnică.

Iar mâine va apare pe teren cu o linie de atac. care poate avea o însuşire lipsită până acum în jocul compartimentului acesta: eficacitatea.

Intr'adevăr, U. D. R. a găsit o nouă formulă pentru linia de atac.

In centrul ei va juca Pop Vasile. Spielmann va trece inter dreapta, iar Păcuraru extremă.

In modul acesta, Spielmann ocupă un post, pentru care are mai multă afinitate, iar criza de extreme a echipei este parţial rezolvată prin trecerea pe aripă a lui Păcuraru.

Evident, favoritul matchului este U. D. R. Şi aceasta nu numa idin cauză că U. D. R. joacă pe teren propriu.

VICTORIA POATE CAŞTIGA DOUĂ PUNCTE ?..

Un match destul de dramatic, acesta dintre Victoria şi F. C. Carpaţi.

La Cluj, Victoria are avantajul terenului.

Dar o nouă înfrângere înseamnă pentru Carpaţi trecerea la periferie. Şi vecinătatea lanternei este supărătoare şi periculoasă chiar pentru o echipă ca F. C. Carpaţi.

Victoria are aceeaşi situaţie dificilă. Pentru că dacă pierde şi acest match pe teren propriu, Victoria pierde în acelaşi timp ultima şansă de a mai scăpa de retrogradare.

Iată pentru ce este de aşteptat o luptă mare.

Un episod de Edgar Wallace preludiu la o mare luptă

Urmare din pag. I-a

la centru pe marginea careului de 16 metri.

Şi această linie de atac are trăgători destul de buni.

In modul acesta atacanţii feroviari, nu vor fi „obosiţi" în fazele de goal. Pentrucă momentul de încordare, momentul de şoat nu este precedat de o cursă lungă sau de un joc îndelungat de combinaţii.

Dar pe acest teren Unirea Tricolor are moralul intact şi aceasta este de mare importanţă în matchul de azi.

Unirea Tricolor este în primul rând o echipă de moral.

Şi acasă acest moral e uneori splendid.

FORMAŢIILE !

La Rapid nu joacă Sipoş. La Unirea Tricolor lipseşte Cârjan. Reintră în schimb Petrescu. Şi cu această prezenţă apărarea oboreană a câştigat o forţă nouă şi considerabilă.

Restul e acela normal.

Rapid : P. Rădulescu, Marton, Lengheriu, Vintilă, Răşinaru, Moldovanu, Auer, Bogdan, Baratky, Radu Florin, Căpuşan.

Unirea Tricolor : Creţeanu, Petrescu, Iliescu, Florea, Anghelache, Boteanu, Alexandrescu, Alecu, Covaci I, Paraschiva, Lulu Mihăilescu.

CLASAMENTUL DIVIZIEI NAŢIONALE A...

1.	Rapid	13	7	4	2	39—17	18 (8)
2.	Venus	13	8	1	4	39—14	17 (9)
3.	Sp. Studenţesc	13	5	6	2	29—21	16 (10)
4.	Unirea Tr.	13	6	2	5	22—23	14 (12)
5.	Ripensia	13	5	3	5	20—22	13 (13)
6.	C.A.M.T.	12	5	3	4	19—23	13 (11)
7.	U. D. R.	13	3	7	3	20—23	13 (13)
8.	Carpaţi	13	5	2	6	18—20	12 (14)
9.	Gloria C.F.R.	13	5	1	7	14—36	11 (15)
10.	Juventus	13	2	6	5	21—26	10 (16)
11.	A.M.E.F.A.	12	5	0	7	16—27	10 (14)
12.	Victoria	13	2	3	8	16—20	7 (19)

...ŞI CEL INTER BUCUREŞTEAN

1.	Sp. Studenţesc	5	2	3	0	15—10	7
3.	Rapid	4	1	3	0	11—10	5
3.	Juventus	5	0	4	1	6— 9	4
4.	Unirea Tricolor	4	1	1	2	4— 8	3
5.	Venus	4	1	1	2	8— 7	3

Armata cehă a terminat la egalitate cu F.C. Toulose: 2-2 (21-)

Duminică s'a jucat la Toulouse matchul de football dintre selecţionata militarilor cehi din Franţa şi echipa oraşului Toulouse.

După un joc de toată frumuseţea, în care cehii au demonstrat excelenta lor pregătire tehnică, întâlnirea s'a terminat la egalitate, 2:2 (2:1).

Vedetele partidei au fost jucătorii cehi Fascinek şi Hess, cari dealtfel au marcat şi golurile militarilor.

Juventus şi-a alcătuit echipa

Adică roş-albaştrii vor prezenta în matchul cu A. M. E. F. A. echipa de Duminica trecută

Ultimele preparative în vederea matchului cu AMEFA,

SADOWSKY

Juventus le-a făcut ieri.

Roş-albaştrii s'au antrenat de data aceasta pe terenul Macaby şi au făcut — timp de o oră — numai condiţie fizică (sprinturi, fond, jocuri, gimnastică, etc.).

Au fost prezenţi toţi jucătorii, cu excepţia militarilor: Vulcănescu, Naciu, Micu şi Variassy.

In ce priveşte formaţia pe care urmează să o prezinte contra AMEFA-ei, Juventus s'a hotărît să prezinte pe aceea cu care a terminat la egalitate cu Sp. Studenţesc, adică :

Sadowsky-Tătaru, Dragomirescu-Petrescu, Micu, Bandrabur-Oană, Şinko, Naciu, Dunăreanu, Prassler.

Comunicat C. C. A.

Se aduce la cunoştinţa grupărilor din Divizia Naţională A şi B că arbitrii la jocurile respective se vor delega cu două săptămâni înainte. Astfel pentru jocurile ce se vor disputa la 17 şi 24 Martie c., arbitrii vor fi desemnaţi în şedinţa de Luni 11 Martie 1940.

Grupările sunt invitate ca cererile de acord comun să se prezinte comisiunei de arbitri în fiecare Luni până la ora 20. Aceste cereri vor fi semnate de reprezentanţii autorizaţi sub stampila grupărilor respective.

De acordurile telegrafice se va ţine seama numai în cazul când vor fi confirmate prin scrisori în termen.

In ce priveşte recuzarea arbitrilor se atrage atenţiunea asupra articolului 134 din regulamentul de administraţie.

COMISIUNEA CENTRALA A ARBITRILOR

SPORTUL STUDENŢESC a învins pe Fichet cu 5-3

dar n'a aliniat echipa completă

Universitarii sunt mai mult decât conştiincioşi. După ce s'au antrenat metodic atâta vreme, n'au vrut să piardă nici ziua de ieri şi deşi timpul nu era prea încurajator au făcut totuşi un sever antrenament în compania Fichet-ului.

Inainte de acest match de antrenament alb negrii au făcut un antrenament de condiţie la care au luat parte şi jucătorii care au trebuit să plece depe teren la ora 3 ; în speţă Mitan, Beffa şi Tache Dumitrescu.

După aceasta a urmat matchul cu Fichet.

Deşi ambele echipe au prezentat formaţii sui-generis doar cu doi mijlocaşi şi cu linii de atac fanteziste, jocul a fost foarte plăcut, Fichet dovedindu-se un sparing-partner ideal.

S'a jucat timp de 90 de minute, universitarii arătând o excelentă condiţie fizică şi o remarcabilă imobilitate.

Jocul a fost animat şi s'au marcat destule goaluri : opt.

La pauză Sportul Studenţesc conducea cu 3-1 pentru ca până la sfârşit să învingă cu 5-3.

Pentru Sportul Studenţesc au marcat Gică Popescu (3), Ştefănescu şi Ghenea câte unul ; iar pentru Fichet au înscris Istvanfy (2) şi Ursutz.

De remarcat că Ghenea a jucat extremă dreapta şi că alb negrii şi-au complectat echipa cu câţiva jucători dela Fichet.

Au jucat formaţiile :

SPORTUL STUDENŢESC : Mişu Constantinescu, Duce, Bogdan (Fichet), Dinicu şi Istrati mijlocaşi, Ghenea, Ungureanu, Ştefănescu şi Gică Popescu.

FICHET : Antonescu, Sterpan, Câmpeanu, Georgescu II şi Păun (halfi), Istvanfy, Sille, Ursutz şi Toth.

Modificări în delegările de arbitrii divizionari A

Aseară, comisia centrală a arbitrilor a fost nevoită să facă următoarele schimbări de arbitri la matchurile de Duminică, C. A. M. T. — Venus, d. Emil U.D.R.-Ripensia, d. Ionescu-Topé

Pagina Boxului

Astă seară, la orele 21

La sala „Luceafărul" are loc o gală de box

In match vedetă Vasile Stoian-Ştefan Bogdan

Astă seară la ora 9, se va disputa în sala „Luceafărul" din str. Sabinelor nr. 26, o gală mixtă de box, în care vedeta reuniunii va fi furnizată de profesioniştii Vasile Stoian şi Ştefan Bogdan.

Acest match era sorocit să se dispute la gala dela 10 Februarie care a avut loc la circul „Royal".

Maestrul Stănescu, neprecupeţind nici un efort, de ordin material, cu mari sacrificii a organizat această gală, pentru a da posibilitate elevului său, Ştefan Bogdan, să se întâlnească într'un match cu Stoian.

In vederea acestui match, ambii adversari s'au antrenat intens: V. Stoian la „Turda", sub supravegherea maestrului Popazu, iar Ştefan Bogdan la „Luceafărul", sub supravegherea maestrului Stănescu.

Dacă pentru Stoian acest match, poate nu-i de o capitală importanţă, o victorie însemnând încă o victimă în palmaresul său, nu tot acelaş lucru se poate spune despre Şt. Bogdan, pentru care o victorie asupra lui Stoian, înseamnă consacrarea lui ca challanger al lui Const. Cionoiu, pentru titlul României la categoria „semi-mijlocie".

Faţă de importanţa acestui match, lupta dintre ambii combatanţi, va fi foarte viu disputată dela primul sunet al gongului.

In legătură cu acest match Vasile Stoian ne-a făcut următoarea declaraţie:

„Adversarul meu este un boxeur tânăr, cu mare talent, beneficiază de un pumn puternic, aşa că nu va fi un match uşor pentru mine, trebuind să muncesc serios pentru adjudecarea partidei".

Ştefan Bogdan, foarte optimist, ne-a declarat următoarele:

„Il cunosc pe Stoian, de când eram amator. E încă un boxeur bun, cu o tehnică avansată, şi capabil de rezultate surprinzătoare. Pentru mine acest match, este de o mare importanţă, poate cel mai important din noua mea carieră de profesionist, căci o victorie asupra lui Stoian, mi-ar aduce titlul de „challenger" la campionatul României la „semi-mijlocie.

Dată fiind importanţa acestui match, voi lupta din răsputeri şi cred că îmi voi adjudeca partida".

GH. ENCIU

Restul programului va fi completat cu încă 7 matchuri amatoare, disputate de cei mai buni boxeuri amatori ai regiunii „Bucegi".

Vor evolua pe ring, pensionarii grupărilor „Mielu Doculescu", „Victoria", „Universal", „Luceafărul", „Sportul Studenţesc".

E de ajuns să notăm numele unor Gh. Enciu, Ion Stănescu, Iulian Cetăţean, Alex. Constantinescu, N. Bălan, Andrei Ionescu, Gh. Stănescu, etc., ca să ne dăm seama de aceste întâlniri.

De remarcat, între toţi, este Ion Stănescu, un vechi boxeur cu calităţi revelatoare la activul său. Are un punch redutabil şi se poate număra printre cei mai buni purtători ai herminei albe. Iată de ce matchul pe care îl va susţine Ion Stănescu contra lui Andrei Ionescu va constitui un adevărat regal sportiv.

Ambii boxeuri vor căuta să facă o figură frumoasă iar primul s'a evidenţiat recent în turneul lui Spakow la Braşov, când a boxat cu Iosif Barasch, făcând un match frumos. Ion Stănescu este optimist şi crede că victoria nu-i poate scăpa.

Programul reuniunii minuţios alcătuit, se prezintă în felul următor:

MATCH PROFESIONIST
8×3 min.

Vasile Stoian-Ştefan Bogdan.

MATCHURI AMATOARE
3×3 min.

Gh. Enciu (M. D.)-Gh. Niculescu (Vict.).
Hainom Nicolae (Vict.)-Grigoraş Ilie (Luceaf.).
Traian Ion (Vict.)—Cană Gh. (Luceaf.).
Costel Stănescu (M. D.)-Stoica Ion (Luceaf.).
Ion Stănescu (Luceaf.).-Andrei Ionescu (M. D.).
Iulian Cetăţean (Universal)-Bălan N. (Luceaf.).
Alex. Constantinescu (Sp. St.)-Paul Petrescu (Luceaf.).

— I. R. —

OFICIALII REUNIUNII

Delegat general: d. Al. Aureliu; judecători: d-nii: Al. Aureliu, col. Apăteanu şi M. Drăgoiu; cronometror: d. lt. Iov Rădulescu; medic: d. dr. N. Erena.

Cântarul oficial şi vizita medicală pentru boxeurii profesionişti au loc în ziua reuniunii, ora 12, la sediul F. R. Box.

Invingătorul matchului

Sandu Petrescu sau Oşca Anton, va întâlni pe Ion Gorun pentru titlul României la categoria cocoş

La 22 Martie c., va avea loc la Brăila o mare gală de box, în folosul familiilor concentraţilor.

In match vedetă se vor întâlni bine cunoscuţii profesionişti bucureşteni Sandu Petrescu maestrul sălei Boxing Club Brăila şi Oşca Anton, finalistul campionatelor europene dela Milano.

ION GORUN

Intâlnirea aceasta este interesantă astăzi mai mult ca ori când, întru cât invingătorul acestui match va întâlni tot la Brăila, pentru titlu, pe Ion Gorun, campionul României la categoria cocoş.

Cu acest prilej, Gino del Fabro işi va face reintrarea în compania lui Umberto Bara.

Breack... stop... out...

Ieri am primit la redacţie vizita boxeurului profesionist Pană Vasile care ne-a declarat că este desconcentrat de curând şi că face antrenament în sala „Box Sport" sub conducerea maestrului Umberto Lancia.

Fiind în formă stă la dispoziţie oricărui boxeur din categoriile mijlocie şi semi grea.

Aviz, d-lor organizatori.

● Din eroare a apărut în numărul nostru de eri că gruparea „Luceafărul" se află sub conducerea maestrului I. Stănescu. De oarece maestrul se numeşte Gh. Stănescu facem cuvenita rectificare.

Toma Aurel a boxat din nou cu Dano Pablo...(??)

...şi a terminat la egalitate

Ziarul „L'Auto", sosit ieri în Capitală, publică o telegramă a corespondentului său din New-York din care rezultă că Toma Aurel a boxat din nou cu Dano Pablo, terminând şi de data aceasta la egalitate cu excelentul boxeur filipin.

Iată ce scrie confratele parizian despre match:

New-York, 3 Martie. — **Românul Toma Aurel, fost campion europetan la categoria cocoş, şi Dano Pablo, pretendent la titlul mondial, au făcut match nul.**

Cei doi boxeuri au încercat imposibilul să câştige, dar fără succes căci nici unul din ei n'a izbutit să-şi impună tactica sa în decursul celor 10 reprize.

N. R. — Deşi telegrama, după cum se vede, poartă data de 3 Martie, ne este teamă că avem deaface cu o informaţie sosită cu mare întârziere confratelui parizian.

După cum am anunţat la timp, Toma a boxat de două ori cu Pablo Dano. Prima dată la 2 Ianuarie când au terminat la egalitate şi a doua oară la 23 Ianuarie când Toma Aurel a fost declarat învins la puncte, după ce mai întâiu juriul dăduse match nul.

Toma ne anunţase atunci că a fost angajată revanşa. Ea trebuia însă să se dispute în 15 reprize şi nu în 10 cum scrie „L'Auto".

Toma era dealtfel rănit şi data revanşei nu fusese încă fixată. Să se fi disputat ea de-atunci? Nu ne vine să credem.

Pe de altă parte e prea mare distanţa între 2 Ianuarie şi 3 Martie pentru ca să acceptăm uşor o eroare a corespondentului american a ziarului parizian.

In tot cazul vom avea în curând confirmarea sau desmințirea acestei ştiri, din partea lui Toma Aurel însuşi.

Un bun stimulent pentru provincie

Cupa pusă în competiţiune de d. Vasile Canarache

Gestul merită să găsească imitatori

Departe de Capitală, undeva pe zonă, am primit plăcuta veste a înfiinţării unui trofeu challenge menit să răsplătească pe reprezentanţii acelei regiuni care, în afară de ţinutul Bucegi, vor reuşi să câştige cele mai multe titluri naţionale de box amator.

Donatorul acestei preţioase cupe este d. Vasile Canarache, preşedintele Federaţiei Române de Ciclism, care dovedeşte cu acest prilej că nu este preocupat numai de bunul mers al sportului pedalei şi că înţelege ca, în limita posibilităţilor, să încurajeze şi alte genuri de manifestare sportivă.

Părintele „Turului României" consimte la sacrificii, indiferent de domeniul în care le face şi consimte la asemenea sacrificii cu totul desinteresat dar dornic să dea exemple demne de imitat.

Desigur că gestul nu va întârzia să dea roade şi sunt convins că se vor găsi, în rândul admiratorilor sportului cu mănuşi, destui oameni cari să instituie recompense pentru cei mai buni.

Provincia are nevoie de cât mai multe stimulente şi trofeul pus în competiţiune de d. V. Canarache umple o lipsă destul de resimţită. Ideia donatorului de a exclude din rândul competitorilor pe reprezentanţii regiunei Bucegi este de asemenea bin venită întrucât dacă boxerii bucureşteni ar fi fost admişi să candideze la cucerirea cupei, provincialii nu ar fi isbutit, încă mulţi ani de aci înainte, să ducă o singură dată trofeul acasă.

Boxeurii bucureşteni sunt, de ani de zile, acaparatorii a numeroase premii şi cupe, astfel că provincialii, veniţi la locul campionatelor naţionale cu mult elan şi tragere de inimă, plecau totdeauna acasă cu mâna goală şi cu un gram de demoralizare în plus.

Aceasta fiind situaţia, este normal să apreciem la justă valoare gestul d-lui Vasile Canarache, căruia îi doresc să găsească cât mai mulţi amatori. Spunând acest lucru este dela sine înţeles că nu susţin să se dea aceiaşi destinaţie şi altor trofee. Se găsesc însă şi alte formule.

Dece oare nu s'ar institui cupe challenge pentru întâlnirile inter-regionale? In aceste întreceri se ciocnesc elemente formate dincolo de graniţele regiunei Bucegi şi ca atare nu se va putea exercita un monopol asupra trofeului pus în competiţiune.

Toate regiunile, fără excepţie, se bucură de sprijinul necondiţionat al mai multor admiratori ai boxului. Dece nu ar fi aceştia aceia cari să imite gestul d-lui Vasile Canarache şi să colaboreze astfel la mărirea efectivului recompenselor?

Iniţiativa particulară a adus sportului românesc, în general, un aport considerabil. Pentru completa redresare a boxului ar fi de dorit ca ea să se facă din nou remarcată şi să-şi ducă şi mai departe preţioasa-i contribuţie.

Inceputul l-a făcut d. Vasile Canarache. Cine vine la rând?

Siki

Astă seară la „Locomotiva"

Balul Asociaţiei „Mielu Doculescu"

Asociaţia sportivă „Mielu Doculescu" organizează astă seară în saloanele „Locomotiva", din calea Griviţei 213, balul anual sub patronajul d-lui inginer inspector general George Panaitopol, director general C.F.R. fost preşedinte al Federaţiei Române de Box.

Balul acesta promite a fi evenimentul cel mai de seamă al carnavalului sportiv şi va reuni desigur pe toţi admiratorii sportului cu mănuşi.

Pentru a se asigura o reuşită cât mai deplină balului, un comitet special compus din d-nii inginer Aurel Pârvu, Mihail Zottu, Victor Glod, Ion Mardale şi maeştrii Mielu Doculescu şi Marin Stănescu au depus toate diligenţele pentru alcătuirea unui program ales.

Astfel vor apare numeroase vedete artistice în frunte cu excelentul diseur Ion Luican.

Un jaz şi orchestra vor distra până'n zorii zilei pe amatorii de dans.

Se va alege „Regina Balului" care va primi un splendid cadou, iar participanţilor li se vor oferi numeroase surprize.

SPORTURI de IARNA

MANIFESTAŢIUNILE DE DUMINICĂ

La Vârful cu Dor, Cupa Iconomu iar la Poiana Braşovului o mare cursă pentru juniori şi campionatele premilitarilor

Duminică, urmează să se desfăşoare două importante manifestaţiuni de ski.

La Vârful cu Dor şi pe Valea lui Carp. Tennis Club Român va organiza tradiţionala Cupă George Iconomu, concurs rezervat clubului şi skieurilor din Bucureşti. Vor lua parte reprezentanţii Ski Clubului Bucureşti, Tennis Club Român şi Clubul German de Ski din Bucureşti.

Manifestaţiunea, cuprinde o probă de coborîre şi una de slalom, fiecare club fiind reprezentat de către o echipă formată din trei concurenţi.

ZIUA SKIURILOR LA BRAŞOV

Poiana Braşovului, va fi Duminică teatrul a trei mari manifestaţiuni.

Dimineaţa, pe clasica pârtie a Sulinarului Clubul I. A. R. va desfăşura cupa juniorilor iar oficiul local de turism împreună cu Regiunea Braşov a F. R. S.-ului va organiza cursa populară pentru obţinerea insignei de aur, argint şi bronz a Sulinarului.

Tot Duminică, inspectoratul premilitar al Municipiului Braşov va organiza cu sprijinul primăriei şi al oficiului de turism, Ziua Skiului Premilitar, în cadrul căreia se vor desfăşura Campionatele Premilitare.

250 DE CONCURENŢI!

Campionatele vor strânge 250 de premilitari reprezentând zece subcentre municipale.

Programul prevede următoarele probe: Stafeta 4x2 km., fiecare subcentru fiind reprezentat de către patru concurenţi.

Slalom: doui concurenţi de fiecare subcentru.

Coborîre: câte trei concurenţi de fiecare subcentru.

Campionatul este pus sub patronajul d-lui dr. Gh. Cuteanu, primarul Municipiului Braşov, iar organizarea technică va fi asigurată de un comitet având în frunte pe d. lt.colonel Cezar Petrescu şi prof. Iuliu Moldovanu.

Stafeta se va desfăşura dimineaţa în Poiana Braşovului. La ora 12 se va organiza proba de slalom iar după amiază pe de coborâre (cu plecarea dela Sulinar se va desfăşura cursa casa de adăpost Lehnan).

Viitoarele manifestaţiuni de ski din acest sezon

Cupa Tineretului. - Concursul dela Bâlea şi Cupa Bucegilor

Sezonul skiului de primăvară se anunţă sub cele mai frumoase auspicii.

Trei importante manifestaţiuni urmează să se deslăşoare în această ultimă parte a sezonului.

In cursul lunei Martie urmează să se dispute concursul dela Bâlea, slalom gigantic organizat de clubul de ski din Sibiu.

Tot în această lună sau la începutul lunii Aprilie se va organiza pentru prima dată Cupa Tineretului de coborîre, rezervată tinerilor talentaţi din fiecare regiune, concurs înzestrat cu o splendidă cupă donată de d. Ing. Radu Filitti şi numeroase premii.

La sfârşitul lunei Aprilie se va organiza pentru a patra oară Cupa Bucegilor în regia Ski-Clubului Bucureşti, clasica cursă de coborîre va avea darul să inchidă în mod oficial sezonul de ski în acest an.

Asupra acestor importante manifestaţiuni vom ceveni cu amănunte.

VOLLEY BASKET-BALL

O echipă de volley la Şcoala de ofiţeri de aviaţie „Regele Carol II"

Şcoala de ofiţeri de aviaţie „Regele Carol II", din iniţiativa d-lui comandant, comandor av. Davidescu Gheorghe, a înfiinţat o secţie de wolley, care prin întâlnirile ce va avea cu alte echipe militare, să poată face propagandă în cadrele armatei acestui sport minor încă la noi.

Echipa, bine întocmită, antrenată şi pusă la punct de preşedintele ei activ, d. lt. c-dor av. Măcărescu Dumitru şi-a anunţat începutul de activitate în acest an, cu o dispută ce merită toată atenţia şi anume cu şcoala navală din Constanţa.

Matchul va avea loc în ziua de 10 Martie, în sala „Inainte" la ora 11,30 pusă la dispoziţie de către F.R.B.V., districtul Bucureşti.

Intâlnirea se anunţă a fi foarte disputată, învingătorul trebuind să-şi asume trei seturi din cinci.

Echipele sunt formate din jucători calificaţi şi cu experienţă în jocul de wolley şi vor prilejui spectatorilor o regală desfătare.

Desigur că aviatorii şi marinarii vor face abuz de eforturile de cari sunt capabili, pentru a nu purta pe umeri, după match povara înfrângerii.

Echipele vor alinia următoarele formaţii:

MARINA: elevii Petrescu Alin, Bolintineanu M., Gadidov V., Pisarciuc Ernest, Ionescu C. şi Ionescu Oituz.

AVIAŢIA: elevii Muja Alex., Zamfirescu Mihai, Anca Iuliu, Bărbuţă Ioan, Gănescu René şi Cioceanu Anton.

Rezerve: Roventa Octavian, Nedelcu Anghel, Vasilovschi Florin.

Arbitru: Locot. av. Cărâc Dem. Benedic.

Buletin meteorologic sportiv

Oficiul naţional de turism, serviciul circulaţiei turistice, comunică următorul buletin meteorologic sportiv după datele zilei de 8 Martie 1940:

BUŞTENI. — Grosimea zăpezii 30 cm., cerul complet acoperit. Temperatura —4°. Zăpadă prăfuită, favorabilă pentru sky, dar nefavorabilă ascensiunilor. Vizibilitatea 10 km.

BUCEGI — *Casa Babelor.* — Zăpadă peste 1 metru. Timp frumos. Temperatura —18°. Zăpadă prăfuită, favorabilă pentru sky şi ascensiuni. Vizibilitatea 20 km.

POIANA BRAŞOV. — Grosimea zăpezii 50 cm., timp frumos. Temperatura —12°. Zăpadă prăfuită, favorabilă pentru sky şi ascensiuni. Vizibilitatea 4 km.

CRISTIANUL MARE *(Poştăvarul).* — Zăpadă peste 1 metru, timp frumos. Temperatura —6°. Zăpadă prăfuită, favorabilă pentru sky şi ascensiuin. Vizibilitatea 8 km.

PIATRA MARE ŞI BOLNOC. Grosimea zăpezii 75 cm., timp frumos. Temperatura —10°. Zăpadă prăfuită, favorabilă pentru sky şi ascensiuni. Vizibilitatea 4 km.

ATLETISM

Adunarea generală a federaţiei române de atletism

Amânată de nenumărate ori, adunarea generală a federaţiei române de atletism pare că mâine urmează să se întrunească în mod irevocabil.

O atmosferă apăsătoare planează asupra adunării de mâine; discuţii aprige şi controversate, chestiuni personale şi prea puţin sport, iată sub ce perspective se anunţă întrunirea de mâine.

Aşteptată cu un interes deosebit, adunarea de Duminică trebuia să însemne o dată istorică în mişcarea noastră atletică, trebuia să fie semnalul unei ere noui în concepţia de conducere şi organizare a sportului atletic.

Nici un semn din nefericire nu trădează că Duminică vom asista la o şedinţă hotărîtoare pentru soarta atletismului. Aceiaş atmosferă de lupte sterile aceleaşi discuţii interminabile, aceleaşi răfueli personale, aceiaş dezinteres pentru nevoile oropsitului sport care este atletismul.

S'ar putea totuşi întâmpla o minune şi d. col. adj. E. Păltineanu este singurul în măsură să ne-o procure.

O dorim din toată inima.

C. M.

CICLISM

In vederea Balcaniadei

Preparativele trebuesc începute din vreme

Dificila misiunea organizatorilor şi alergătorilor români impune o comportare deosebită

Federaţia română de ciclism a luat lăudabila iniţiativă a organizării la Bucureşti a unei competiţiuni de dimensiuni rar întâlnite la noi.

Ideia nu este proaspătă. Şi în anii trecuţi, tot datorită conducătorilor sportului pedalei şi cu deosebire d-lui V. Canarache, a cărui venire la frânele acestui gen de manifestare a coincis cu producerea unui reviriment salutar, s'a discutat cu destulă amănunţime chestiunea creierii unei competiţiuni cicliste în cursul căreia să-şi măsoare forţele reprezentanţii ţărilor din Balcani. Se schiţase chiar un program detailat al manifestărilor încadrate în competiţiune şi prima ediţie a ei urma să vadă lumina zilei, în vara anului trecut.

Evenimentele internaţionale au făcut imposibilă traducerea în fapt a proectului şi Federaţia de specialitate a fost nevoită să procedeze la o temporară amânare a importantei competiţiuni. Conducătorii sportului ciclist nu au abandonat însă acest proect şi, de câteva săptămâni, ei au repornit la lucru. cu mai multă râvnă, cu şi mai pronunţată dorinţă de a realiza o manifestare impunătoare într'un cadru adecuat.

Rubrica de specialitate a ziarului nostru a ţinut în curent pe cetitori cu înfăptuirile din ultimul timp şi toată lumea ştie astăzi că cicliştii noştri vor avea, în zilele Paştilor, greaua misiune de a lupta cu echipele reprezentative ale: Bulgariei, Greciei, Iugoslaviei şi Turciei.

Cele patru naţiuni mai sus notate şi-au anunţat participarea prin forurile respective şi făgăduelile făcute de conducătorii ciclismului din cele patru ţări lasă să se întrevadă succesul competiţiunei care va forma evenimentul sportiv de căpetenie al sărbătorilor învierii.

Deci, în ce priveşte promisiunile, succesul Balcaniadei cicliste este mai dinainte asigurat şi rămâne ca, pe teren, comportarea participanţilor să fie la înălţimea importanţei evenimentului.

Pentru răsplătirea eforturilor şi sacrificiilor consimţite de diriguitorii sportului ciclist dela noi se impune ca alergătorii români să completeze opera executată în cabinet şi, printr'o comportare de zile mari, să prilejuiască un spectacol care să impresioneze şi să stârnească dorinţa de a fi revăzut.

Desigur că, nici misiunea organizatorilor, nici cea a participanţilor nu este de invidiat. Atât unii cât şi ceilalţi vor avea să răspundă de modul de comportare şi să colaboreze la unison pentru desăvârşirea unei depline reuşite.

La scurt interval după inaugurarea sezonului, competiţiunea Balcanică nu va însemna un examen uşor pentru alergătorii noştri, cari vor avea de furcă cu adversari bine pregătiţi. Iugoslavii şi bulgarii, în special, sunt ciclişti de prima calitate. Certificarea celor afirmate mai sus a fost făcută cu prilejul celor trei „Tururi ale României", când alergătorii noştri au trebuit să treacă onoarea unor frumoase victorii, adversarilor lor din Balcani.

Pe şosea ca şi pe velodrom, bulgarii şi jugoslavii sunt bine pregătiţi şi în câteva rânduri, au dat lecţii alergătorilor noştri. In această situaţie este lesne de înţeles că reprezentanţii noştri vor avea o misiune dintre cele mai grele şi pe care nu o vor putea absolvi cu succes decât în cazul când vor da ascultare celor cari îi conduc şi işi vor desăvârşi forma în mod raţional şi cu deplină convingere.

Timpul trece foarte repede şi cele mai puţin de două luni cari ne despart de data importantei manifestări cicliste nu vor sta pe loc. Este deci cazul ca pregătirea reprezentanţilor României să înceapă de pe acum şi să nu se uite că un judicios antrenament de sală poate să dea rezultate la fel de bune ca cele obţinute pe teren, în plin sezon. Credem că mai multe întruniri ale selecţionabililor se impune rămânând ca desemnarea celor cari ne vor reprezenta culorile să se facă mai târziu, când conştiinciozitatea va da la iveală pe cei mai buni dintre cei buni.

Jenny Dumitrescu

Mâine, deschiderea stagiunii 1940...

Mâine, în regia forului de specialitate, se ridică cortina pentru un nou an.

Evenimentul în sine este oarecum banal, un fapt divers: se începe un nou an de velocipedie. Şi totuşi ziua de mâine are în ea o notă festivă, este reprezentaţia de deschidere a stagiunii 1940.

Datorită vremii defel prielnice, de până acum, cât şi, în bună măsură, motivelor extra sportive, ziua de mâine nu va purta pecetea unei serbări ci va fi o zi ca oricare alta în care se va face sport. Şi, la urma urmii, acesta este esenţialul: să se facă sport. Cât mai mult sport şi de cât mai bună calitate pe cât posibil.

Asupra luptei, care se va încinge mâine în defunctul motovelodrom, cândva cu o vogă internaţională, nu se poate anticipa nimic pentru simplul şi binecuvântatul motiv că nu ştim nimic despre alergători, nu i-am văzut evoluând de mai bine de patru luni, iar ceilalţi sunt noui veniţi în ale pedalei şi deci nu te poţi aştepta la prea mult din partea-le, mai ales la început de sezon, majoritatea din ei fiind debutanţi.

Că se vor găsi unele elemente, rare de altfel, care să reţină atenţia într'un grad oarecare... poate...

Că parte din alergătorii mai vechi vor evolua mediocru, sau chiar mizerabil, iarăşi este foarte posibil.

Suntem doar la prima cursă a anului.

Că vor lipsi parte din oficiali iar este cu putinţă, după cum nu apare de fel un lucru de mirare dacă nu vor fi spectatori.

Câţi alergători s'au înscris precum şi despre probabilele lor sanse vom sta de vorbă în numărul de mâine.

— em. i. —

Roţi şi pedale

● F. R. C. convoacă pe următorii alergători din Bucureşti pentru ziua de Luni 11 Martie a. c. între orele 16—20 la sediul F. R. C. din calea Victoriei 29 etajul 3: Feordeanu Bucur, Dragomir Niculaie, Tudose Constantin, Steinhardt, Mihail, Hapciuc Gheorghe, Hrenciuc Dumitru, Pentaş Ion, Niculae Ion Ţapu, Mazilu Niculaie, Cimpoeru, Safanov Ştefan, Dobrin Niculaie, Pantazescu Dumitru, Vasiac Gheorghe.

● *F. R. C. aduce la cunoştinţa alergătorilor cari doresc să participe la crossul ciclo pedestru de deschidere că înscrierile pentru alergătorii licenţiaţi se amână până în ziua de Sâmbătă 9 Martie a. c., ora 20, iar pentru participanţii nelicenţiaţi se primesc înscrieri până în dimineaţa cursei, adică până în ziua de Duminică 10 Martie, chiar pe teren înainte de începerea disputării crossului.*

*

Belgianul Christiaens este câştigătorul Campionatului de cross-ciclo-pedestru al Flandrei orientale. Deşi învingător, el nu poate fi numit campion, fiind născut în Flandra occidentală.

Cel care a fost numit campion este Ritservelt, revelaţia din ultimul tur al Franţei.

*

Berna şi Lausanne sunt cele două localităţi care işi dispută întâietatea pentru a fi cap de etapă în viitorul tur al Elveţiei.

Conferinţa d-lui Neagu Boerescu director general U.F.S.R., la Cluj

In cadrul unui festival sportiv, patronat de d-nii: dr. Coriolan Tătaru, rezident regal al ţinutului Someş şi prof. universitar dr. Iuliu Haţeganu, Tribunul Şoimilor Carpaţilor şi organizat de soc. sportivă a Uzinelor Electrice din Cluj azi 9 Martie a. c., d. Neagu Boerescu, director general al U. F. S. R., va rosti o conferinţă despre „Istoricul Sportului în România".

PROGRAMUL

Programul festivalului care se va desfăşura în sala de gimnastică Uzina Termică este următorul:

Cuvântare ţinută de d. ing. Nistor Meteş, preşedinte U.E.C.

Exerciţii fizice executate de străjerii U. E. C.

Conferinţa d-lui Neagu Boerescu, director general UFSR.

Exerciţii sportive executate de membrii asoc. U.E.C.

Jocuri demonstrative de tennis de masă.

Cuvântare rostită de d. prof. univ. dr. Iuliu Haţeganu.

Cu prilejul vizitei sale, d. Neagu Boerescu va lua contact cu reprezentanţii forurilor sportive din Cluj.

PING-PONG

Mare concurs de tennis de masă cu premii

Se aduce la cunoştinţa amatorilor de ping-pong că Duminică 10 Martie are loc un mare concurs de tennis de masă pentru categoria III-a şi începători organizat de Cercul sportiv „Energia" str. Cavafii Vechi 3. La acest concurs sunt admişi toţi amatorii de ping-pong, indiferent dacă sunt sau nu legitimaţi pentru vreo asociaţie sportivă.

Concursul e cu premii, şi începe la ora 9 dim.

Inscrierile se fac la sediul A. S. C., „Energia".

Azi, la Băneasa-Trap — **PAGINA HIPISMULUI**

Se va disputa premiul In

Reintrarea iepei Ninon și a lui Avion. — Alergări de cai buni

Reuniunea care se va desfășura azi la Băneasa-Trap se remarcă printr'o alergare clasică, — premiul In — rezervată cailor de patru ani. In importanta dispută vor fugi Szeged, campionul generației, Gaby M., actualmente în maximum de formă, Columbus, câștigătorul premiului Vera și Paj Axtell. Intervalele la cari concurează le echilibrează bine șansele, astfel că este de scomptat o frumoasă dispută. Szeged, deși handicapat, prezintă avantajul unei clase ridicate.

Un alt fapt de seamă este desigur și reintrarea excelentei Ninon, care va întâlni în premiul Cousine trăpași de valoare cum sunt Amilkar, Gruia și Valentio.

Demn de semnalat mai este reapariția lui Avion, unul din exponenții de seamă ai generației de trei ani.

Interes suscită și premiul Centurion Molodoi, un reușit handicap.

Cine va câștiga?

PREMIUL CARDINAL

Urganda se afă în mare formă. A dovedit cu prisosință acest lucru cu ocaziunea recentelor exhibiții. Misiunea ei este totuș dificilă, deoarece va avea de întâlnit un cal în mare formă, pe Ostaș.

Acesta a fugit peste așteptări Miercuri, dispunând la egal de Dolly Worthy. Totuș pare barat de puțin de pensionara lui Zabelin.

Indicăm: URGANDA, *Ostaș.*

PREMIUL BROASCA

Leac primește avantagii serioase. Dacă mișcă câtuș de puțin, este capabil de victorie. Veturia este penalizată. Dă până la 160 de metri.

Dovedind însă că știe să meargă, este o concurentă redutabilă.

Indicăm: LEAC, *Veturia.*

PREMIUL COUSINE

Intâlnirea dintre Ninon, Gruia, Valentio și Amilkar este deschisă. Pe hârtie roaiba are avantajul. Faptul că reintră ne determină să formulăm rezerve.

Dacă va arăta valoarea bună este capabilă să dispună de Valentio.

Indicăm: NINON, *Gruia.*

PREMIUL IN

Szeged a reușit să fie redutabil în compania celor mai buni trăpași ai turfului nostru.

In premiul Eliad, pensionarul d-lui Tassopol a dovedit că este pe punctul de a-și regăsi valoarea maximă. De aceia îl socotim în măsură să înfrunte cu succes pe Gaby M., căreia îi dă 40 de metri.

Dela Columbus ne așteptăm la o frumoasă figură.

Indicăm: SZEGED, *Gaby M.*

PREMIUL CRITON

In premiul Călimănești, disputat acum o săptămână, Garofița a fugit excelent, ameliorându-și recorul carierei. Pensionara lui Dobrescu este în plin progres. Voinicu ne îndoim că îi poate da 60 de metri. Mai periculos ni se pare Cartuș. Pe hârtie, pensionarul lui Crotenco este barat de Garofița.

Indicăm: GAROFIȚA, *Cartuș.*

PREMIUL CENTURION MOLODOI

Cea mai grea cursă a zilei. Mai mult prin simplă impresie alegem pe Kink Worthy, care primește serioase avantagii.

Citronat Gordon, grație clasei va fi redutabil. La fel Talaz.

Indicăm: KING WORTHY, *Citronat Gordon.*

PREMIUL BILBAO

In lupta finală ar urma să conteze Peter Gordon, Durdulia și Zvon. La egal Durdulia a dispus după luptă de Peter Gordon. La 20 de metri, normal ar fi ca armăsarul să-și ia revanșa. Și Zvon va fi la sosire.

Indicăm: PETER GORDON. *Durdulia,* Zvon.

PREMIUL BADEN

Extra este mai bună decât a arătat. Din partea ei se pot scompta progrese. Asfel fiind, ar trebui să dispună de Spic, pentru care distanța este lungă.

Indicăm: EXTRA, *Spic.*

PREMIUL BRIANZA

Avion și Peter Volo sunt greu de separat. Avion este al doilea cal în generația trei anilor, după Joly. Astfel fiind s'ar cuveni să-l întreacă pe Peter Volo la 20 de metri. O menție pentru Fugar.

Indicăm: AVION, *Peter Volo,* Fugar.

CONCURENȚII DECLARAȚI OFICIAL

Premiul CARDINAL
Performanță — 15.000 lei

Lilia	2100	Ghinea
Prinț Worthy	2120	Crotenco
Urganda	2160	Zabelin
Dudu Gordon	2160	Gaidaev
Ostaș	2240	Pavlic

Premiul BROASCA
Condiție (1/1) — 13.000 lei

Leac	1600	Ghinea
Mișu	1660	Brânzea
Franț	1680	Dobrescu
Veturia	1760	V. A-sky

Premiul COUSINE
Record — 18.000 lei

Valențio	1700	Crainic
Ninon	1720	Pavlic
Katy Caid	1720	Corol
Gruia	1740	V. A-sky
Amilkar	1780	Gaidaev

Premiul IN
Condiție — 31.000 lei

Paj Axtell	1720	Corol
Columbus	1720	Grünwald
Gaby M.	1760	Gaidaev
Szeged	1800	Tassopol

Premiul CRITON
Condiție (1/1) — 15.000 lei

Baba Dochița	1620	Ghinea
Cartuș	1640	Crotenco
As Worthy	1640	Corol
Ciuruc	1660	Gaidaev
Garofița	1660	Dobrescu
Voinicu	1740	V. A-sky

Premiul CENTURION MOLODOI
Handicap — 18.000 lei

Kink Worthy	1700	Ghinea
Talaz	1700	Ghinea
Torent	1740	Crainic
Ducesa	1740	Tassopol
Sam Worthy	1760	Corol
Prokator	1760	Grünwald
Citr. Gordon	1800	Cerkasov

Premiul BILBAO
Handicap — 15.000 lei

Aventurier	2100	T. Popa
Harry Boy	2120	Ghinea
Livada	2120	Cristodorescu
Peter Gordon	2120	Crotenco
Beț iv	2140	Szabo
Durdulia	2140	Corol
Zvon	2160	Grünwald

Premiul BADEN
Record — 21.000 lei

Sultana	2120	Zabelin
Extra	2140	Pavlic
Spic	2140	Ghinea
Bruma II	2140	Iurca
Pock	2220	Gaidaev

Premiul BRIANZA
Handicap — 13.000 lei

Zanoza	1700	Thal
Luminița	1720	Gaidaev
Lin	1720	Voronin
Bănuța	1740	T. Marcu
Fugar	1720	V. A-sky
Peter Volo	1760	Cercasov
Pr. Axteli	1760	Corol
Musculița	1760	Ghinea
Avion	1780	Pavlic
Cina	1780	Tassopol
Cavaler	1820	N. Ionescu

Azi, la Băneasa-Trap

• **REUNIUNEA de astăzi va începe la ora 14.15 precis.**

• **JOCUL AUSTRIAC va continua astăzi cu miza de 46.475 lei și va începe din alergarea a patra premiul In.**

• EVENTUL va funcționa astăzi în următoarele alergări: **întâia cu a doua** (premiile Cardinal, Broasca); a **treia cu a patra** (premiile Causine, In); a **cincia cu a șasea** (premiile Criton, Centurion Molodoi); a **șaptea cu a opta** (premiile Bilbao, Baden),

• FIIND condusă de un băiat de grajd Bruma II în premiul Baden va pleca dela 2140 m. nu dela 2160 m. cum figurează în program.

DIVERSE

• LA V. ANDREYEWSKY au sosit în antrenament următorii pensionari ai d-lui D. Tulceanov:

Mis Texas, iapă de 3 ani din Texas și Githa.

Don Juan, armăsar de 2 ani din Texas și Dobânda.

Barma, iapă de 2 ani din Texas și Bormait.

•DUPA CE va naște, Duda va fi prezentată lui Belșug.

• AZI se fac la secretariatul societății hipice române de trap retragerile pentru reuniunea de Miercuri 13 Martie.

• DECLARAREA partanților pentru reuniunea de mâine se face azi după terminarea alergărilor la secretariatul societății hipice române de trap.

PRESA ȘI ALERGĂRILE DE AZI

ZIARELE	Premiul Cardinal	Premiul Broasca	Premiul Cousine	Premiul In	Premiul Criton	Premiul Cent. Molodoi	Premiul Bilbao	Premiul Baden	Premiul Brianza	
Universul Sport	Urganda Ostaș	Leac Veturia	Ninon Valențio	Szeged Gaby M.	Garofița Cartuș	King Worthy Citr. Gordon	Peter Gordon Durdulia	Extra Spic	Avion Peter Volo	
Gazeta Sporturilor	Urganda Ostaș	Veturia Franț	Gruia Ninon	Szeged Gaby M.	Garofița Voinicu	Talaz Citr. Gordon	Peter Gordon Durdulia	Extra Pock	Avion Peter Volo	
Universul	Urganda Print Worthy	Franț Veturia	Gruia Ninon	Szeged Paj Axtell	Cartuș Voinicu	King Worthy Citr. Gordon	Durdulia Zvon	Extra Spic	Peter Volo Fugar	
Curentul	Urganda Lilia	Veturia Mișu	Gruia Valențio	Gaby M. Szeged	Voinicu Cartuș	Citr. Gordon Talaz	Zvon Beț iv	Pock Extra	Peter Volo Fugar	
România	Urganda Ostaș	Veturia Leac	Ninon Gruia	Szeged Gaby M.	Cartuș Garofița	Sam Worthy Prokator	Peter Gordon Durdulia	Extra Bruma II	Fugar Peter Volo	
Timpul	Urganda Ostaș	Veturia Franț	Gruia Ninon	Szeged Columbus	Garofița Ciuruc	Talaz Prokator	Peter Gordon Livada	Extra Spic	Lin Avion	
Ordinea	Ostaș Dudu Gordon	Veturia Leac	Amilkar Ninon	Szeged Paj Axtell	Cartuș Baba Dochița	Citr. Gordon Prokator	Zvon Livada	Extra Bruma II	Peter Volo Avion	
Seara	Urganda Ostaș	Veturia Mișu	Gruia Ninon	Szeged Gaby	Garofița Cartuș	Talaz Citr. Gordon	Peter Gordon Zvon	Extra Pock	Avion Fugar	
Jurnalul	Urganda Ostaș	Veturia Mișu	Ninon Gruia	Szeged Gaby M.	Garofița As Worthy	King Worthy Prokator	Peter Gordon Harry Boy	Extra Spic	Peter Volo Avion	
Evenimentul	Dudu Gordon Ostaș	Franț Veturia	Valențio Ninon	Columbus Szeged	Baba Dochița Voinicu	Prokator Talaz	Beț iv Durdulia	Spic Pock	Cina Luminița	
Cei mai indicați	**Urganda 8 Dudu Gordon 1 Ostaș 1**	**Veturia 7 Franț 2 Leac 1**	**Gruia 5 Ninon 3 Amilkar 1 Valențio 1**	**Szeged 8 Columbus 1 Gaby M. 1**	**Garofița 5 Cartuș 3 Baba Dochița 1 Voinicu 1**	**King. W. 3 Talaz 3 Citr. Gordon 2 Prokator 1 Sam Worthy 1**	**P. Gordon 6 Zvon 2 Durdulia 1 Beț iv 1**	**Extra 8 Pock 1 Spic 1**	**Peter Volo 4 Avion 3 Fugar 1 Lin 1 Cina 1**	

PAGINA HIPISMULUI

Mâine la Băneasa-Trap

Handicapul Marcenco și Pr. T. Pană

Abundență de concurenți

Mâine se va desfășura pe hipodromul Băneasa-Trap o interesantă reuniune de trap. In cadrul acesteia se vor disputa două premii clasice de mare importanță. Este vorba de premiile I. Marcenco și Tudorică Pană. Prima, un handicap optional, va fi disputat de câțiva cai de valoare precum: Gondolat II, Amilkar, Gruia, Petruș, Havana, Ninon, Ben Hur și Dorka. Intâlnirea lor se anunță deschisă.

In premiul T. Pană vor fugi deasemeni trăpași valoroși. Mai trebue semnalată prezența pe program a excelentei Joppa Hanover care probabil că va reintra în premiul Crescens, unde va reapare probabil și Ghid.

Celelalte alergări se remarcă prin abundența de concurenți.

CONCURENȚII PROBABILI

Premiul BANLOC
Condiție (1/5) — 18.000 lei

Pr. Axtell	2120	0
Taina	2140	T. Marcu
Paj Axtell	2140	Corol
Gaby M.	2200	Gaidaev

Premiul CIDER
Handicap — 13.000 lei

Lupoaica	1600	0
Bobza	1620	Dobrescu
Franț	1620	0
Baba Dochița	1640	0
Veturia	1660	V. A-sky
Atlantida	1680	T. Marcu
Chilipir	1680	Crotenco
Victor	1700	Corol
Habar	1700	0
Vatel	1700	Pavlic

Premiul CRESCENS
Condiție (1/20) — 18.000 lei

Tutun	1700	Ghinea
Ghid	1720	V. A-sky
Gruia	1760	0
Joppa Han.	1760	?

Premiul COBADIN
Condiție (1/1) — 13.000 lei

Darling W.	1580	Corol
Faust	1580	Iurca
Vardar	1580	D. Botea
Lora	1580	Pavlic
Sever	1620	0
Cobza	1620	Raymer
Chiabur	1620	0
Garda	1640	Dobrescu
Baba Dochița	1640	0
Nineta	1660	Crotenco
Veturia	1660	0
Habar	1700	0
Vatel	1700	Pavlic

Premiul I. MARCENCO
H'cap Optional — 31.000 lei

Blondella	2100	T. Marcu
Katy Caid	2100	0
Nation	2100	Crotenco
Sam Worthy	2100	0
Dorka	2120	Grünwald
Ben Hur	2120	Tassopol
Tutun	2120	0
Champion	2120	0
Ninon	2140	0
Hannibal II	2140	0
Havana	2140	V. A-sky
Petruș	2160	Borisiac
Gruia	2160	0
Amilkar	2160	0
Gondolat II	2180	Gaidaev

Premiul CORDOVA
Record — 15.000 lei

Oborean	1700	Crainic
Handicap	1720	Borisiac
Sonia Worthy	1720	Corol
Sonora	1720	Zabelin
Voința	1720	0
Talaz	1740	D-trescu
Harry Piel	1740	0
Pleava	1760	Dobrescu
Ninon	1780	0
Ghid	1780	0
Gruia	1800	V. A-sky

Premiul TUDORICA PANA
Record — 21.000 lei

Jarvis	2100	Ghinea
Eftin	2100	Crainic
Talaz	2120	0
Trixie	2120	Cercasov
Nation	2120	0
Katy Caid	2140	Corol
Pock	2140	Gaidaev
Gruia	2160	V. A-sky
Havana	2160	0

Premiul CALIACRA
Performanță — 13.000 lei

Voevod	1700	Terehov
Garofița	1700	0
Uria	1720	Zabelin
Luminița	1720	Gaidaev
Șoimu	1720	Raymer
Allah	1740	?
Bănuța	1740	0
Speranța	1740	Iurca
Pr. Axtell	1740	0
Giovinezza II	1780	Podoleacov
Pușa	1780	Borisiac
Tais	1800	Pavlic
Ialpug	1800	Grünwald
Cavaler	1800	0
Diadia Lul	1820	Szabo

Premiul CADIX
Handicap — 15.000 lei

Aventurier	2100	0
Tava	2100	0
Makrele	2100	Grünwald
Lugoj	2100	Tassopol
Tufănica	2120	0
Livada	2120	0
Peter Gordon	2120	0
Răsura	2120	Gaidaev
Bețiv	2140	0
Peter Worthy	2140	?
Durdulia	2140	Corol
Leu	2160	Marcenco
Busuioc	2160	Ghinea
Zvon	2160	0
Voința	2160	x
Harry Piel	2180	0
Natașa	2180	Cerkasov
Isabela	2180	Crotenco
Bruma II	2200	0

Alergările de trap

Băneasa Trap; Ziua 22-a, Miercuri 13 Martie 1940

—I N S C R I E R I—

Premiul CASTELON
Handicap — 13.000 lei

1600 Wanda, Voevod, Domnia, Ikar
1620 Cobza, Olga, Franț, Kirasa
1640 Dreapta, Victoria, Veturia
1660 Garofița, Zanoza
1680 Vatel, Victor, Miorița, Chilipir
1700 Luminița, Lin, Șoimu
1720 Nicevo, Dulcinea, Bănuța, Ulm, Fugar, Voinicu
1740 Elișor, Peter Volo, Allah, Lilia, Speranța, Princesse Axtell, Musculița, Câmp, Ciuleandra.
1760 Tara, Joker, Pușa, Rozina, Cina, Prinț Worthy
1780 Giovinezza II
1820 Ialoug

Premiul CONDURATU
Handicap — 15.000 lei

2100 Primăvara, General W.
2120 Zgomot, Pan Worthy
2140 Aventurier, Dor de Ducă, Tava, Makrele, Lugoj, Tais
2160 Va-ta, Tufănica, Harry Boy, Brenn, Elena, Livada, Peter Gordin, Răsura, Paj Axtell, Jack
2180 Bețiv, Geisha, Peter W., Pinkerton, Sultan II
2200 Dexter Hanover, Busuioc, Zvon, Eggy, Zenit, Voința, Bandit II
2220 Aluniș

Premiul CAPRIOARA
Handicap — 18.000 lei

1700 Harry Piel, King Worthy Mura, Handicap, Natașa, Ciclop, Ieroșca II, Sonia Worthy, Dolly Worthy, Isabela, Benito H. P.
1720 Torent, Giuditta, Bruma II, Rota
1740 Kitty Clair, Edith, Jarvis, Gaby M., Hercegnö, Ducesa, Talaz, Vuet
1760 Valențio, Sam Worthy Katy Caid, Prokator,
1780 Josedale Margot, Pock
1800 Ninon

Premiul CARAȘ
Condiție (1/1) — 13.000 lei

1580 Baba Dochița
1600 Cartuș, Odessa, Vatel Ciuruc, Atlantida, Garofița, Veturia, Aron, As Worthy
1620 Chiquita, Victor, Chilipir
1640 Allah Dulcinea
1600 Arama, Voinicu
1680 Câmp, Fugar
1720 Avion

Premiul CIULNIȚA
Condiție (1/2) — 13.000 lei

1700 Cimbric, Domnia, Uraca, Dracu
1720 Olga, Dreapta, Victoria, Miorița
1740 Fusta II, Lut, Zanoza, Șoimu
1760 Epoca, Tara, Lilia, Nicevo, Ulm
1780 Miristea, Joker, Uria, Pr. Axtell
1800 Hispano, Pușa, Ciuleandra
1840 Ialpug Prinț Worthy
1860 Birlic
1880 Taina
1900 Draga Mea
1920 Santuța
1940 Floare

Premiul DRACUȘOR
Condiție (1/10) — 15.000 lei

1700 Miristea, Crai, Olga, Cilly Hanover, Florita, Joker
1720 Tava, Santuța, Taina, Bețiv Princesse Axtell
1740 King Worthy, Rama II, Kitty Clair, Tutun, Handicap, Brenn, Cavaler
1760 Leu, Jarvis, Ghid, Giuditta, Natașa, Sorvanet, Tais, Vrăjitor
1780 Petruș, Gaby M., Iubita, Peter Gordon
1800 Hercegnö, Dolly Worthy, Diadia Lul
1820 Pock, Isabela
1840 Havana, Catinca
1860 Gruia.

Premiul CARMEN SYLVA
Condiție — 18.000 lei

2120 Trixie, Mura, Bețiv, Sam Worthy, Ciclop
2140 Roland D., Jarvis, Tutun, Champion, Katy Caid, Blondella, Ostaș, Catinca, Kanada
2160 Ghid
2180 Amilkar, Gondolat II, Pleava, Brebenea
2220 Joppa Hanover

Premiul CARO BUBE
Performanță — 15.000 lei

2100 Lilia
2120 Elișor, Pușa
2140 Hispano, Giovinezza II, Dudu Gordon
2160 General Worthy, Pan W., Paj Axtell
2180 Dor de Ducă, Tava, Makrele Peter Gordon, Diadia Lul, Bandit II
2200 Sultan II, Răsura, Ostaș, Extra

Premiul COVURLUI
Record — 15.000 lei

2100 Geisha
2120 Mura, Handicap, Busuioc, Natașa, Zvon, Zenit, Aluniș
2140 Rama II, Jarvis, Eftin, Bruma II, Ciclop, Dolly W., Ducesa, Talaz, Isabela
2160 Pleava
2180 Trixie, Tutun, Katy Caid, Blondella, Dorka, Brebenea
2200 Ghid, Petruș, Pock, Havana Kanada
2220 Gruia

Grajdul Hanny a cumpărat pe Gabor, al doilea în Derbyul maghiar

Zilele acestea a fost cumpărat dela Budapesta un valoros trăpaș. Este vorba de GABOR, armăsar de 5 ani, care este acreditat cu recordul de 1.27,1 pe 2560 metri. Anul trecut a fugit de 15 ori reușind câteva performanțe foarte bune.

A câștigat patru alergări terminând neplasat numai de două ori. Cea mai bună performanță însă a stabilit-o în Derbyu unde a izbutit să se plaseze al doilea. Sunt isprăvi de veritabil campion. Cu valoarea pe care a arătat-o în Ungaria noul pensionar al Grajdului Hanny va fi unul dintre caii de frunte dela noi. Armăsarul maghiar va sosi în țară săptămâna viitoare și va fi dat în antrenament la M. Pavlic.

Programul meetingului de primăvară și vară al Jocky Clubului

Continuăm publicarea programului Jockey-Clubului al meetingului de primăvară și vară:

ZIUA VIII-a — JOI, 2 MAI
Total premii Lei 265.400

I. **Premiul Lido.** (Alergare de vânzare). Pr. I, 20.000 lei. Dist. 1300 m. (L.D.). Pentru orice cai de 3 ani și mai sus cari n'au câștigat în anul curent și sunt de vânzare pentru 60.000 lei. Greutate: 3 ani 52½ kg., 4 ani și mai sus 59½ kg.. Pentru fiecare 5.000 lei mai puțin declarat de vânzare, se va primi câte un kg. descărcare până la minimum de vânzare 20.000 lei. Orice câștigător dela 1 Aprilie 1939 va lua câte 1 kg. supragreutate pentru fiecare sumă de 25.000 lei până la maximum 5 kg. Câștigătorul în anul precedent al unui premiu de 40.000 lei, sau a unei sume de 150.000 lei, va mai lua 2 kg. supragreutate. Cai maiden primesc 3 kg. descărcare.

Intrare 60 lei până la 26 Aprilie. Incă 90 lei pentru caii neretrași până la 30 Aprilie

II. **Premiul Săftica.** (Welter handicap). (Repriza I-a). Pr. I, 25.000 lei. Pr. II, 6.200 lei. Pr. III, 3.100 lei. Pr. IV, 1.600 lei. Dist. cca. 1600 m. (P.I.). Pentru orice cai de 3 ani și mai sus cari n'au câștigat în anul curent un handicap de 25.000 lei sau un premiu de 35.000 lei sau o sumă de 40.000 lei, nici dela 1 Aprilie anul precedent dacă au 3 ani, o sumă de 60.000 lei, dacă au 4 ani și mai sus o sumă de 100.000 lei. Greutate minimă 45 kg. Handicapul se va publica la 29 Aprilie.

Intrare 75 lei până la 26 Aprilie. Incă 100 lei pentru caii neretrași până la 30 Aprilie.

RUGBY

14 Aprilie

Mai multă atenție pentru matchurile cu Italia

Am așteptat vremea puțin mai bună pentru a vedea începutul pregătirii elementelor noastre de rugby în vederea foarte apropiatului match cu națională Italiei, rezultatul discuții aprinse; fapte, nici pomeneală.

Ne mai desparte numai o lună de acest eveniment internațional și d-nii conducători ai F. R. R. așteaptă pe francezul Ruffy căruia să-i dea puteri depline pentru antrenarea și definitivarea echipei.

Ce ce oare F. R. R. s'a cramponat de excelentul Ruffy ca naufragiatul de ultima speranță? Oare, e în stare acest om, fie el și fenomenal, a cărui venire în țară nu e singură, să dea în minimum de timp selecționaților condiția necesară? Noi nu credem.

Altădată, cu toate că desfășurarea campionatului era în plină activitate, se luau măsuri din timp, selecționabilii erau convocați la antrenamente oficiale, ședințe de educație fizică, teoretice etc., și tot nu dădeau rezultate satisfăcătoare.

Alt exemplu, îl avem din 1936 când în mijlocul iernii națională noastră trebuia să facă un turneu în Franța, când jucătorii au fost supuși antrenamentului de condiție fizică în sală iar odată pe săptămână pe orice fel de timp scoși la antrenament în aer liber, unde în fața d-lor conducători în frunte cu d. general Gabriel Marinescu, se verificau forma și posibilitățile jucătorilor.

Și slavă Domnului, nu a răcit niciunul.

De ce să spunem că *au fost odată* asemenea inițiative frumoase de ordin național?

Astăzi, când selecționabilii se cunosc bine, când avem profesori excelenți de educație fizică și săli destule, și când de bine de rău avem technicieni și oameni cu autoritea, nu se ia nici o măsură.

Mai mult chiar: s'a amânat din cauza impractibilității terenurilor activitatea de primăvară, ultimul criteriu de verificare al jucătorilor.

Cum rămâne atunci cu antrenarea națională noastre?! Speranța numai în Ruffy? Nu.

Sesizarea noastră nu trebue să nemulțumească pe d-nii conducători ci să-i îndemne la lucru pentru antrenarea jucătorilor noștri spre izbânda culorilor naționale, în fața echipei italiene, bine pregătită.

Florin Brătan

Antrenamentul R. C. B.-ului

● **RUGBY-CLUB-BUCUREȘTI,** roagă pe toți membrii săi a participa la antrenamentul general care va avea loc, Duminică 10 Martie orele 9,30 pe terenul Tennis-ului, str. M. Kogălniceanu, lângă strandul Bragadiru, când se vor face comunicări importante.

Pentru relațiuni, a se adresa d-lui Leu Trandafirescu, telef. 465.50, la orice oră și d-lui Avoty Parascu, telef. 274.10, în orele de serviciu.

Matchul cu România dela 31 Martie

Problema selecţionării în Jugoslavia este uşor de rezolvat: B. S. K. Granjansky şi Jugoslavia sunt în formă

Un român — Popescu — contra României!!...

Cupa Bazinului Dunărean şi cei mai in formă jucători Jugoslavi, după două etape de campionat

Creearea Cupei Bazinului Dunărean a făcut ca footballul jugoslav să prezinte pentru noi un interes şi mai mare.

Rivalitatea tradiţională între noi şi vecinii noştri din sud vest este accentuată anul acesta de caracterul oficial al întâlnirilor.

La 31 Martie se joacă pentru „C. B. D.". Corespondenţa de mai jos ne arată toate aspectele problemei selecţionării echipei naţionale. Şi — ceea ce e mai important — se dovedeşte că ea este nespus de simplă.

Belgrad Martie. (Corespondenţă particulară). — Rezultatele conferinţei Cupei Bazinului Dunărean sunt comentate în mod favorabil de cercurile sportive jugoslave, cu atât mai mult cu cât calendarul Cupei asigură o bază anuală programului internaţional al federaţiei iugoslave.

Şi baza aceasta reprezintă în fiecare an 4 matchuri sigure în cadrul unei competiţii dintre care două matchuri vor conta, în acelaş timp, şi pentru Cupa Bazinului Dunărean şi pentru Cupa Regele Carol II. Este vorba de întâlnirile cu România.

C. B. D., O OCAZIE PENTRU TINERET

Rezultatele sunt comentate însă şi sub cellalt aspect al lor. matchurile dintre echipele naţionale secunde şi de juniori. care reprezintă de fapt pregătirea elementelor pentru prima garnitură naţională.

Aceasta face ca hotărîrile luate la Timişoara să fie primite cu ochi buni.

Footballul jugoslav nu se limitează la efectivul de jucători întrebuinţaţi în echipa naţională A. Are o sumă de elemente de valoare, susceptibile în mod evident de progres şi care nu aşteaptă decât ocazia ca să se lanseze.

Şi Cupa Bazinului Dunărean este această ocazie.

INCEPE SELECŢIONAREA

Evident, în felul acesta problema selecţionării devine o sarcină dificilă. Pentrucă nu-i lucru uşor să alcătuieşti şi să pregăteşti trei echipe naţionale ododată.

Ceeace şi face să se creadă că această sarcină să fie împărtită.

Deocamdată nu s'a luat nicio hotărîre. Dar nu va întârzia, pentrucă matchurile cu România se apropie cu paşi repezi.

Până la 31 Martie nu mai sunt decât vreo trei săptămâni.

Se poate spune însă, că lucrările de selecţionare, inaugurate pentru moment sub formă de observaţiuni, vor începe în mod efectiv după etapele de campionat dela 10 Martie.

CUPELE DE IARNA

De jucători în formă se poate vorbi însă, de pe acum. Selecţionarea redusă la simple observaţiuni şi notări, a dus — după cele două etape de campionat disputate până acum — la constatări satisfăcătoare

Jucătorii, graţie competiţiilor de iarnă, şi-au păstrat condiţia şi forma, astfel că reînceperea campionatului i-a găsit pregătiţi.

B. S. K., GRADJANSKY ŞI JUGOSLAVIA MEREU IN FRUNTE

Ca şi în alţi ani, începutul noului sezon a scos în evidenţă forma marilor grupări jugoslave: Beogradsky, Gradjansky (Zagreb) şi S. K. Jugoslavia. Singur H. A. S. K. manifestă un declin care pare de neînlăturat.

Cele trei cluburi fruntaşe însă, deţin o formă excelentă şi lasă să se înţeleagă că jucătorii lor vor da bazele echipelor naţionale A. şi B.

CEI MAI BUNI PANA ACUM

Cum, în prezent, nu se poate vorbi încă de loturi, mă voi mărgini să prezint — sub titlul de constatări pe marginea campionatul — un tablou al jucătorilor care astăzi pot emite pretenţii de selecţionaţi.

Iată pe cei care s'au impus în ultimele etape de campionat:

Portari: **Lovrici** (Jugoslavia), **Glaser** (Gradjansky-Zagreb), **Popovici** (Bata), **Platz** (Voivodina), **Silberbauer** (Slavia-Osiek) şi **Kocen** (SASK).

ATA PETROVICI

Fundaşi: **Angelkovici** (Jugoslavia), **Maitan, POPESCU** (Voivodina), **Pavlici** (Slavia-Sarajevo), **Dubac** (Beogradsky), **Beloşevici** (Gradjansky-Zagreb), **Pidin** (SA SK), **Constantinovici** (HA SK), **Sedlar** (Haiduc).

Mijlocaşi: **Atanatzkovici, Ciricl** (Jugoslavia), **Draghicevici, Lechner** (Beogradsky), **Marianovici** (Slavia-Sarajevo), **Stancovici** (Bata), **Stevovici** (Jedinstvo), **Brozovici, Jazbinsek** (Gradjansky-Zagreb), **Kolar** (Slavia-Osick), **Siercici, Koroşeţ, Marx** (SASK).

Inaintaşi: **Glişovici, Valjarevici, Vujadinovici, Nicolici** (Beogradsky), **Petrovici, Perlici** (Jugoslavia), **Tomaşevici, Spascvici** (BASK), **Rajlici** (Slavia - Sarajevo), **Schossberger, Welker, Roghici** (Voivodina), **Lesnik, Wölfl, Banici** (Gradjansky-Zagreb), **Lopşik** (Slavia-Osiek), **Dornorodski, Muratori** (SASK), **Pavletici** (Concordia) şi **Jeliska** (Split S. K.).

UN ROMAN CONTRA ROMANIEI !...

In lotul acesta de jucători jugoslavi iese în evidenţă fundaşul echipei Voivodina (Novisad): **Popescu**. Care este într'adevăr român

Şi este un element de valoare, bine dotat fiziceşte.

Are multe şanse să concureze la un loc în echipa B a Jugoslaviei, pentru matchul cu România B, dela 31 Martie.

NUMAI JUNIORI DIN BELGRAD?

In ce priveşte juniorii, este foarte probabil ca districtul Belgrad să se pună de acord cu Zagreb în legătură cu selecţionarea.

In caz contrar, echipa naţională va fi alcătuit exclusiv din juniori belgrădeni.

— N. And. —

D. George Plagino preşedintele U. F. S. R. a primit o telegramă omagială din partea congresului balcanic de lupte

Dovezile că Balcaniada de lupte dela Istanbul a însemnat şi o mare demonstraţie de simpatie pentru România şi sportul românesc, continuă.

Relatările telefonice ale corespondenţilor ziarelor au fost confirmate şi completate de telegrame pe care congresul balcanic de lupte a trimis-o d-lui Teofil Sidorovici, comandantul Străjii Ţării.

Iată acum că acelaş act de omagiu a fost repetat şi faţă de U.F.S.R. care se bucură de un excepţional prestigiu peste hotare.

D. George Plagino, preşedintele U.F.S.R., a primit din partea congresului balcanic următoarea telegramă:

„Congresul balcanic de lupte reunit la Istanbul, cu ocazia jocurilor balcanice de lupte, prezintă excelenţei voastre respectuoasele sale omagii.

Prsedintele Congresului Balcanic de Lupte"

D. George Plagino a răspuns, tot printr'o telegramă, următoarele:

„Vă prezint cele mai vii mulţumiri pentru amabila telegramă precum şi cele mai sincere felicitări pentru excelenta reuşită a campionatelor şi congresului balcanic de lupte.

Preşedintele Uniunii Federaţiilor Sportive din România

GEORGE PLAGINO"

Ilie Petrescu explică mai amănunţit şi mai aproape de adevăr cum s'au întâmplat lucrurile la Berlin

După matchul cu Seidler, Ilie Petrescu a explicat abandonul său prin slaba alimentaţie dinaintea întâlnirii.

Declaraţiile boxeurului român nu corespundeau însă decât în parte realităţii pentrucă principalul vinovat de slaba lui alimentaţie este chiar Ilie Petrescu care a recunoscut aceasta. în mod sportiv, prin scrisoarea, pe care ne-a trimis-o şi pe care o publicăm.

„Cu onoare vă rog să binevoiţi a însera în onor. ziarul dv. următoarele:

Relativ la interpretările apărute în diferite ziare, cu ocazia deplasării mele la Berlin şi de modul cum am fost primit de către forurile germane ţiu să precizez că atât timp cât am stat în Germania mi s'au pus la dispoziţie de către forurile federative şi de către organizatori, absolut tot ce mi-a fost necesar alimentării, aceste foruri având faţă de mine o comportare ireproşabilă.

In ceeace priveşte cauza că eu nu m'am putut hrăni se datoreşte neglijenţei mele, de a nu mă prezenta la timp la birourile indicate.

Ţiu încă odată ca şi pe această cale să mulţumesc călduros forurilor sportive germane, pentru primirea făcută şi concursul pe care mi l'au dat.

Primiţi vă rog domnule director asigurarea deosebitei mele consideraţiuni".

Sănătate!

(ss) Ilie Petrescu

Am publicat declaraţiile iniţiale ale lui Ilie Petrescu aşa cum ni le-a făcut el. Fără a schimba nimic.

Principiul nostru este foarte simplu şi rigid.

Opinia publică sportivă trebue să cunoască impresiile reale ale campionilor sau atleţilor anonimi nu aşa cum ar dori imaginaţia redactorilor.

Ele ne-au mirat întâi pe noi dar consecvenţi principiului le-am redat aşa cum ne-au fost făcute.

Cunoaştem foarte bine atenţia excepţională şi ospitalitatea pe care sportul german a acordat-o întotdeauna oaspeţilor săi.

Şi ne-a venit greu să credem că s'a făcut o excepţie tocmai cu Ilie Petrescu.

Iată pentruce nu spunem decât adevărul când afirmăm că aşteptăm revenirea lui Ilie Petrescu, care a fost şi este un sportiv ales.

Mâine la Belgrad

D. dr. Virgil Economu va urmări forma internaţionalilor jugoslavi

După cum am anunţat, d. dr. Virgil Economu — selecţionerul unic — va lua parte şi d-sa la adunarea generală C.E.C. de la Zagreb, care începe astăzi.

D-sa însă, e probabil să nu asiste decât astăzi, pentru că — profitând de faptul că se află în Jugoslavia — să plece mai departe, la Belgrad şi să asiste la matchurile de campionat cari se dispută mâine:

Beogradsky-BASK şi Jugoslavia-Jedinstvo.

In aceste patru grupări activează o mulţime de internaţionali jugoslavi şi d. dr. V. Economu va putea face observaţii utile înainte de matchul România-Jugoslavia care se va disputa la 31 Martie la Bucureşti.

Campionatele de sky ale Elveţiei

Gstaad, Martie. — Campionatele de coborîre şi slalom ale Elveţiei au dat următoarele rezultate:

Coborîre: 3 km. 800 m. lungime iar diferenţa de nivel 900 metri:

1. *Shening, 3 m. 18 s. 6.*
2. *Mathis, 3 m. 21 s. 8.*
3. *Telli, 3 m. 25 s. 4.*
4. *Rominger, 3 m. 25 s. 8.*
5. *Von Allmen, 3 m. 26 s. 8.*

Slalom:

1. *Rominger, 100, 0 pt.*
2. *Von Allmen, 101, 2 pt.*
3. *Zurbringen, 104, 4.*
4. *Bernath, 107, 4.*
5. *Telli, 109.*

16 km.:

1. *Von Allmen Heinz, 1 oră 12 m. 05.*
2. *Zurbriggen, 1 oră 12 m. 52.*
3. *Winkler, 1 oră 15 m.*

Sărituri:

1. *Paterilini (58 m., 61 m.).*
2. *Reymond (55 m., 60 m.).*
3. *Trajani (55 m., 59 m.).*

Editura Societăţii Anonime „Universul", Bucureşti, Str. Brezoianu No. 23—25 — România

SOCIETATEA CENTRALĂ SIBIIU

Taxa poștală plătită în numerar conform aprobării dir. generale p. t. t. nr. 24.464/939

2 LEI

UNIVERSUL

8 PAGINI

67 - 1940

Redacția și Administrația: Palatul „UNIVERSUL" str. Brezoianu 23—25. Telefon: Centrala 3.30.10; Redacția 4.21.81. Redactor responsabil EUGEN DUMITRESCU

Proprietar: „Universul" S. A. Adm.-delegat: STELIAN POPESCU Inscris sub No. 167 Trib. Ilfov

Nr. 67. — Anul III BUCUREȘTI. — Luni 11 Martie 1940

ABONAMENTE: Pentru grupări sportive 1000 lei anual

1 an LEI 500
6 luni LEI 270
3 luni LEI 150

O etapă normală, care a început normal

Apărarea Unirei Tricolor a reușit un draw cu Rapid : 0-0

Matchurile de azi însă pot aduce un nou leader și „numai" 3 surprize

In Capitală se dispută un match de tradiție:

JUVENTUS - A.M.E.F.A.

Etapa XIV-a a început așa cum am anunțat-o: anonimă. Iar rezultatul matchului Unirea Tricolor—Rapid, disputat eri, nu poate constitui o surpriză. Și nu poate fi considerat astfel pentrucă niciun rezultat de match interbucureștean nu mai poate fi o surpriză de acum încolo.

Astăzi însă, matchurile sunt capabile să aducă surprize. Care nu pot fi decât trei: C.A.M.T. să bată pe Venus, Ripensia pe U.D.R. și A.M.E.F.A. pe Juventus.

Iată dealtfel cele cinci matchuri de astăzi:

București: Juventus—A.M.E.F.A., teren Venus.

Timișoara C.A.M.T.—Venus.

Galați: Gloria C.F.R.—Sp. Studențesc.

Reșița: U.D.R.—Ripensia.

Cluj: Victoria—F. C. Carpați.

In primul rând, etapa poate aduce un nou leader: pe Venus. Dacă, firește, învinge pe C. A. M. T. Un match nul însă, sau un eșec, nu numai că va menține pe „negrii" pe planul secund în clasament, dar va constitui o surpriză.

Ca și la București, dacă A. M. E. F. A. dispune de Juventus sau scoate măcar un match nul. Ceea ce e, însă mai puțin probabil. Juventus deține o formă excelentă.

Și mai puțin probabil ni se pare un rezultat bun al Ripensiei la Reșița. U.D.R., în forma

CLASAMENTUL DIVIZIEI A

Rapid	14	7	5	2	39:17	=19 (9)
Venus	13	8	1	4	39:14	=17 (9)
Sp. Stud.	13	5	4	2	29:21	=16 (10)
Unirea Tr.	14	6	3	5	22:23	=15 (13)
Ripensia	13	5	3	5	20:22	=13 (13)
CAMT	12	5	3	4	19:23	=13 (11)
UDR	13	3	7	3	20:23	=13 (13)
Carpați	13	5	2	6	18:20	=12 (14)
Gl. CFR	13	5	1	7	14:26	=11 (15)
Juventus	13	2	6	5	21:26	=10 (16)
AMEFA	12	5	0	7	16:27	=10 (14)
Victoria	13	2	3	8	16:20	= 7 (19)

arătată în matchul cu Rapid, nu poate pierde nici un punct măcar în fața învinsului Gloriei C.F.R.

Nu credem să se înregistreze însă, o surpriză la Cluj. Adică, oricine va bate — Victoria sau Carpați — sau matchul se va termina nedecis, rezultatul nu va surprinde.

CLASAMENTUL INTER-BUCUREȘTEAN

1. Sp. Stud.	5	2	3	0	15:10=7
2. Rapid	5	1	4	0	11:10=6
3. Juventus	5	0	4	1	6: :=4
4. Unirea Tr.	5	1	2	2	4: 8=4
5. Venus	4	1	1	2	8: 7=3

In fine, la Galați Sp. Studențesc dă un examen foarte greu. Aureolat de faima de neînvins in deplasare, Sportul va suferi atacul vehement al Gloriei C. F. R. Dar nici rezultatul acestui match nu poate surprinde. Prin linia ultimelor rezultate.

ANUL TRECUT LA 17 SEPTEMBRIE

București: Rapid-Unirea Tr.	3-2
București: Gloria CFR-Sp.St.	3-2
București: Venus-CAMT	3-0
Baia Mare: Carpați-Victoria	2-0
Timișoara: Ripensia-UDR	4-4
Arad: Juventus-AMEFA	2-1

Petrescu, stâlpul apărării obor ene, degajează cu capul

Conferința dela Zagreb

C.E.C. se dispută anul acesta dar fără Italia.

cu Ungaria, România și Jugoslavia

și sub numele de „C.E.C.-1940"

4 ore de discuții și un rezultat-provizoriu

A început — eri la Zagreb — și adunarea generală C. E. C. și discuțiile care au avut loc n'au contribuit cu nimic la clarificarea lucrurilor. La un rezultat s'a ajuns, însă nu la acela pe care-l doreau și în care sperau țările declarate pentru menținerea competiției și disputarea ei și anul acesta.

„Cheia" a fost, firește, Italia, ai cărei delegați — așa cum am anunțat — au cerut suspendarea C. E. C.-ului anul acesta și oricât au încercat ceilalți reprezentanți să-i convingă, intervenția a rămas fără rezultat. Italia a fost pentru, a și propus un „C. E. C.—1940", dar fără Italia!

Iată relatarea telefonică a primei zile de discuții dela Zagreb.:

Zagreb, 9 (prin telefon). — Adunarea generală a cupei Europei Centrale a început astăzi după amiază la ora 4, în sala hotelului Esplanade.

Discuțiile au durat patru ore incontinuu și la ele au participat delegații Italiei (d-nii *Coppola* și *Mauro*), Ungariei (d-nii *Gidofalvy* și *Pakozdy*), Jugoslavia (d-nii *Andreevici* și *Kika Popovici*), României (d. *Liviu Iuga*) și Elveției (d. *Eicher*).

NIMIC NOU IN CUPA EUROPEI

Prima chestiune care a fost luată în discuție și care a fost rezolvată (dacă se poate spune așa...) foarte repede a fost aceia a Cupei Internaționale. Delegații au căzut de acord că chestiunea nu-i de actualitate și că, având în vedere situația internațională, rezolvarea ei trebue amânată pentru mai târziu.

SURPRIZA

S'a discutat însă, aprins și timp de câteva ore, problema cupei Europei Centrale.

Și aici, majoritatea delegaților cred că s'a produs o surpriză.

Anume, socotesc că deși cehii nu mai participă nici la conferință și nici în competiție și contrar tuturor prevederilor, Italia și-a modificat din nou atitudinea. Erau indicii care lăsau să se înțeleagă că totuși — în ciuda hotărîrii luate de „Il Direttorio Federale" de a cere suspendarea C. E. C.-ului pe 1940 — Italia va participa anul acesta.

(Continuare in pag. 3-a)

Football Football Football Football Football Football Football

Va reuşi Luceafărul să detroneze pe Socec?

O etapă agitată în campionatul districtual

Campionatul districtual îşi reia astăzi activitatea în întregime Până în prezent s'au disputat două etape în cadrul categoriei I-a, seria A. şi B.

Astăzi se va relua lupta pe tot frontul şi avem de urmărit partide interesante.

In toate categoriile sunt programate matchuri „tari" şi adversarii vor lupta la maximum pentru întâetate.

UNIVERUL—VERGU

Pe terenul Turda începând de la ora 11, „Universul" şi Vergu vor lupta pentru cele două puncte puse în joc.

Aceşti adversari sunt demni să ne furnizeze un spectacol superior astfel că partida se anunţa echilibrată.

Cunoscând posibilităţile acestor două echipe noi prevedem un match nul.

OLYMPIA—VIFORUL DACIA

Un mach „tare" se dispută pe terenul A.C.S.A. la ora 11 între Olympia şi Viforul Dacia

Alb-negrii sunt în mare formă şi beneficiind de avantajul terenului le acordăm toate şansele în această întâlnire. Viforul Dacia nu poate decât să se apere şi să obţină un rezultat onorabil.

AV. SPORTIV—GLORIA

Avântul Sportiv şi-a pus la punct echipa în timpul iernii astfel că apare astăzi în faţa Gloriei ca un adversar periculos.

Matchul se dispută pe terenul Biruinţa la ora 13.30.

Jocul va fi viu disputat şi Avântul Sportiv este favorit.

COLŢEA—LEONIDA

Pe arena din faţa Gării de Est, Colţea şi Leonida îşi vor disputa întâetatea.

Coltea va căuta să-şi amelioreze situaţia în clasament însă va trebui să se întrebuinţeze, deoarece are în faţă un adversar periculos.

Leonida va depune maximum de efort, pentru a părăsi zona retrogradării.

Partida va fi viu disputată şi va câştiga acela care va şti să speculeze toate ocaziile.

METALOSPORT—S.E.T.

Echipa d-lui maior Craioveanu joacă cu S.E.T pe terenul Velodrom la ora 11.

Evident că „metalurgiştii" au o misiune uşoară şi cu echipa ce posedă nu trebue să se întrebuinţeze.

„Aviatorii" nu se vor lăsa învinşi dinainte şi vor da o replică din cele mai bune.

Metalsport va învinge.

Iată programul jocurilor :

CATEGORIA I-A SERIA A

Universul—Vergu, teren Turda, ora 11, arb. Teodorescu Eug.

Olimpia—Vif. Dacia, teren A. C. S. A., ora 11, arb. Creţu Aurel ; la tuşe : Brandabur, Căpitanu.

Av. portiv—Gloria, teren Biruinţa, ora 13.30, arb. Popescu Constantin ; la tuşe : Barbu Petre, Alexandrescu P.

Colţea—Leonida, teren Unirea, ora 11, arb. Bauer Eug., la tuşe : Tulbure L., Mehrer W.

Arsenal — M. Oficial, teren Ascam, ora 9, arb Farcaş Carol; la tuşe : Stănculescu Niţă, Boancă Gh.

CATEGORIA I-A, SERIA B

Socec—Luceafărul, teren Turda, ora 15,30, arb. Feher ; la tuşe : Măsareanu, Vasile Druc.

Ager—Ascam, teren S. T. B. ora 11, arb. Mihu Augustin; la tuşe : Mărgineanu, Grigoriu C.

Metropola—Metaloglobus, teren Ascam, ora 15,30, arb. Ioachim M.; la tuşe : Stănculescu, Bandaru.

Metalosport—S.E.T., teren Velodrom, ora 11, arb. Buruc N. ; la tuşe : Cartaş Florian, Ciureanu.

A.C.S.A.—Militari, teren A. C. S. A., ora 9, arb. Căp.tanu Ion; la tuşe : Bandrabur, Ştefan Ion.

CATEGORIA II-A, SERIA A

Griviţa—Ind. Iutei, teren B. T. M. T., ora 15.30, arb. Nicoară D ; la tuşe : Ştefan Ion, Sebeş Virgil.

Colentina—Dacia Traiană, teren Colentina, ora 15,30, arb. Neguţ Ion ; la tuşe : Matei Aurel, Eug. Burmaz.

Pebe—Distribuţia, teren Biruinţa, ora 11, arb. Logofătu: la tuşe : Postolache, Stianof Petre.

Orfeus—Stăruinţa, teren Velodrom, ora 9, arb. Greculescu P. ; la tuşe : Grigorescu P. ;

Ciclop—C.F.R B.T., teren Militari, ora 11, arb. Benuci V.; la tuşe : Szabo Francisc Stănescu Ion.

CATEGORIA II-A, SERIA B

S. T. B.—Victoria, teren S. T. B., ora 15,30, arb. Cristea M. ; la tuşe : Zamfirescu Ion, Zamfirescu C-tin.

I. Dârlău — Sp. Muncitoresc, teren Macabi, ora 11, arb. Pencovici D. ; la tuşe : Bondariu Gavril, Orenstein H.

Biruinţa—Suter, teren Biruinţa ,ora 15.30, arb. It. Illiescu I.; la tuşe : Barbu S. Petre, Alexandrescu

G. Mihăescu—Lupeasca, teren Iuta, ora 11, Mitran C-tin ; la tuşe : Rotaru, Andronic Aurelian.

CATEGORIA III-a. SERIA A

Energia—Vult. de Mare, teren Colentina, ora 9, arb. Cioflac C-tin ; la tuşe : Săraru, Buruc Ion.

Băneasa—Laromet, teren B. T. M. T. ora 11, arb. Grozea C-tin ; la tuşe : Cantacuzino C., Mihăilescu Petre.

Standard — Zburătorii, teren Stadion, ora 15.30, arb. Niculescu E. ; la tuşe : Sauciuc, Robu Ion.

L.P.N.—Fichet, teren Colentina, ora 11, arb. Mihăescu Al. ; la tuşe : Săraru Buruc.

CATEGORIA III-A, SERIA B

Şoimii—E. F. A., teren S. T. B. ora 13 30, arb. Trandafir D-tru; la tuşe : Nicolau I., Zamfirescu L

Dâmboviţa — Cotroceni, teren A.C.S.A., ora 13.30, arb. Trandabur D-tru ; la tuşe : Ambrosie. Firan Teodor.

Phenix—Fulgerul, teren Iuta, ora 15,30, arb. Honştein H ; la tuşe : Machiţescu, Cristofor Br.

Comro—Naţional, teren Stadion, ora 11, arb. Ionescu Jean; la tuşe : Matea. Ionescu Sebastian.

P. T. T.—Capitala, teren Militari ora 9, arb. lt. Lăzărescu I. ; la tuşe : Szabo Francisc, Stănescu Ion.

CATEGORIA JUNIORI, SERIA A

Venus—Olimpia, teren Venus, ora 9, arb. Gheorghe D-tru ; la tuşe : Protopopescu Petre, Simon Eugen.

Socec—M. Oficial, teren Turda, ora 13.30, arb. Coferu Vasile; la tuşe: Mămăilă, Gh. Popeia.

I. Dârlău—Gloria, teren Macabi, ora 9, arb. lt. Iliescu ; la tuşe : Bondariu G., Pascu Gh.

Colentina—Adesgo, teren Colentina, ora 13.30, arb. Mihăescu Al. ; la tuşe : Blumenfeld B.

Metropola — Militari, teren Ascam, ora 13.30, arb. Marcus H. ; la tuşe : Grosu.

CATEGORIA JUNIORI, SERIA B

Ascam—Vergu, teren Ascam, ora 11, arb. Marcus H. ; la tuşe : Boancă, Dimulescu

Ager—Macabi, teren S. T. B., ora 9, arb. Petrescu H.; la tuşe: Grigoriu.

Sp. Studenţesc — Luceafărul, teren Stadion, ora 9, arb. Raţiu V. ; la tuşe : Matiea, Grigoriu.

Generala — Juventus, teren Iuta, ora 13 30, arb. Vâlcov N., la tuşe : Cristofor Bruno.

Ind. Iutei—S.T.B., teren Iuta, ora 9, arb. Schwartz Vasile.

Jimmy Hogan antrenor al federaţiei belgiene

Celebrul jucător englez, fostul antrenor al echipei amatoare a Austriei şi al Hungariei, car activase în ultima vreme — tot ca antrenor — la Aston Villa, a revenit pe continent, acceptând oferta federaţiei belgiene.

Jimmy Hogan va pregăti echipa naţională a Belgiei.

Sp. Studenţesc a plecat ...în rate la Galaţi

Sportul Studenţesc a părăsit Capitala — cu destinaţia Galaţi — eri la amiază, la ora 13.20. La această oră a plecat grossul jucătorilor: Ghenea, Duce, Tache, Drăgan, Beţa, Marinescu, Mihăilescu, Ştefănescu, Constantinescu-Grecu, Gică Popescu, Titi Dumitrescu şi Ungureanu.

Al doilea fundaş, Milan, a plecat aseară la ora 7.

Universitarii vor opune Gloriei C. F. R. aceeaşi echipă care a jucat cu Juventus, Duminica trecută.

Convocări

● „AV. SPORTIV" convoacă pentru azi Duminică 10 III a. c. pe terenul Biruinţa la orele 12½ toţi jucătorii dela echipa I-a.

Vor fi prezenţi pe teren pe orice fel de timp. Cei ce vor absenta vor fi sancţionaţi

● SPORTUL MUNCITORESC convoacă azi 10 Martie 1940 la ora 9 pe terenul Stadion următorii jucători :

Ignat D., Molnar I., Bongo C., Ştefănescu N. Ciuraru I., Zamfir M., Hariga J., Ionescu C. Radu N., Hariga N., Nicolae D.

Marinescu I., Gavrilescu N., Nemteanu I., Molnar L., Badea A., Balog A., Ionescu V., Ionescu G., Spârlea C., Constantinescu V.

● Clubul AGER convoacă pentru astăzi 10 Martie 1940 ora 1 p. m. pe terenul Macaby pe toţi juniorii pentru matchul cu Macaby juniori, iar la ora 2 pe toţi jucătorii echipei I-a în vederea matchului cu A.S.C.A.M. Nu se admite nici o lipsă.

Luxemburg joacă azi cu Belgia

Al doilea match internaţional de foot-ball al anului se va disputa azi la Luxemburg, unde selecţionata gazdă înfruntă unsprezecele Belgiei.

Dat fiind clasa destul de modestă a soccerului din Luxemburg, oaspeţii sunt favoriţii întâlnirii.

Shoturi şi bare

Pentru matchul Elveţia-Ungaria din 30 Martie, federaţia a propus următorii trei arbitri: *H. Fink* (Germania), *Podubski Milenko* (Iugoslavia) şi *dr. Bauwens* (Germania).

*

Herencvaros joacă la 19 Martie la Zagreb cu Gradjanski. Matchul se joacă în beneficiul cunoscutului internaţional iugoslav Hügl.

*

Korányi, centrul înaintaş al echipei Sête şi al echipei Franţei, a suferit un grav accident cu prilejul matchului din Duminica trecută dintre Ol. Marseille—F. C. Sête. Internaţionalului i-a esit genunchiul şi se pare că el va fi indisponibil multă vreme.

*

CAMPIONATUL Districtului Timişoara nu reîncepe astăzi. A fost amânat pentru 17 Martie.

Grupări neafiliate

Astăzi se va disputa pe terenul Dacia la orele 15.30 matchurile amicale dintre A.S Dacia şi F. C. Predoleanu. Cum la acest match Dacia va încerca mai multe achiziţii jocul va fi foarte important.

A. S Dacia va alinia următoarea formaţie :

Niculescu. Chelie. Mirică, Stănescu I, Ciolac, Mardare, Florian Petculescu. Popa Gavrilă, Berbec Ion, Stănescu II, Reze.

SPECTACOLE

Teatre

OPERA ROMANA matineu : Bărbierul din Sevilla; seara Luiza.
NAŢIONAL matineu: D. şi D-na Dodsworth; seara: Stăpân şi plebe
STUDIO matineu: Fata dela mansardă; seara: Acolo departe.
REGINA MARIA matineu şi seara: Părinţii teribili.
SARINDAR: 2. D-ra Butterfly; 5. Calul năzdrăvan; 9. D-ra Butterfly.
MUNCA ŞI VOE BUNA matineu : Dănilă Prepeleac; seara: Motanul
COMOEDIA: Taifun; Mariotente ; Taifun.
SAVOY matineu şi seara: Florette şi Patapon.
ALHAMBRA matineu şi seara: Alhambra în floare.
LIGA CULTURALA: Căsătoria şi revoluţia generalului Schnaps.

Cinematografe

SCALA: „Cocoşatul dela Notre Dame" şi jurnal Paramount
ARO: Hotel imperial, şi Jurnal.
CAPITOL: Mociria şi jurnale noui.
TRIANON: Secretul, jurnal francez de război şi jurnal Paramount.
CARLTON: Invitaţia la fericire, jurnal Fox şi O. N. C.
REGAL: „Miezul nopţii şi jurnal Paramount
SELECT: Moartea obosită.
FEMINA: Hotel pentru femei.
A.R.P.A.: Comoara din Insula Piraţilor, operă complectă
PALAS BULEVARD: Vin ploile şi Regina Carnavalului.
ROXY: Viaţa e un joc, jurnal Ufa. Fox şi O. C. R.
ELISEE: Andy Hardy milionar, jurnal Paramount şi francez.
FORUM: Dragostea mea te chiamă şi Fecioara de azi.
OMNIA: Se aprind făcliile şi Jertfa supremă.
RIALTO: Sânge de cazac şi N'am să te uit niciodată.
AMERICAN: Razia şi Aventurile lui Huckleberry Finn.
AIDA: Cazacii şi Cuibul fericirii.
BIZANTIN: Valsul nemuritor şi Panică în Univers
BARCELONA: Brigada morţii şi Aur şi femei
CARMEN: Nu vreau să mor şi Cei trei muschetari.
COTROCENI: Stan şi Bran, eroi fără voe. Gunga Din şi Jurnale Fox şi românesc
DACIA: Oraşul blestemaţilor şi Soţul meu conduce ancheta.
DICHIU: Ea şi el şi Visul unei prinţese
DIANA: Sergentul Bery şi Legiunea Diavolului.
EDISON: Se aprind făcliile Tarzan în exil şi Trupa Georgescu-Iaşi.
FLORIDA: Vin ploile şi Azi cânt pentru tine.
FRANKLIN: Albă ca zăpada şi cei şapte pitici şi Frivola d-ră Brent.
GRAND: Evadatul 320 şi Beţivul.
GLORIA: Iarmarocul şi Stan şi Bran aviatori
ILEANA: O noapte de pomină şi Brigada Nordului
IZBANDA: La capătul pământului şi Dragostea mea te cheamă.
LIA: Delir şi Miss Catastrofa.
LIZEANU: In zori de zi şi Shirley salvează America
LUCIFER: Jesse James, brigandul şi Oameni de mâine
MARNA: Dragostea mea te cheamă. Trebue să mă iubeşti şi Trupa de reviste Titi Mihăilescu.
MARCONI: Vin ploile, Oameni de cauciuc şi Jurnal Paramount
MODEL: Jesse James Brigandul şi Scandal în lumea bună.
MIORITA: Doi camarazi şi Suzana.
MILANO: Antanta cordială şi Iluzii
NISSA: Jertfa supremă şi Sânge de cazac
NONI: Ordin de chemare şi Lordul Jeff.
NERO: Delir şi Nevasta brutarului.
ODEON: Vestul sălbatec şi Moulin Rouge.
PACHE: Ordin de chemare, Viaţă fără griji şi Jurnal Fox
PAX: Cavalcada destinului şi Război şi pace
PARIS: Aventurile celor trei muşchetari, operă complectă.
RAHOVA: Prietena noastră moartea şi Plăcerea nebunilor
REX: Primul sărut şi Carnavalul alb.
SPLENDID: Iarmarocul şi Antanta cordială.
TOMIS: Când felinarele se sting, Uzinele Malaxa şi Jurnal Fox.
TRIUMF: Oraşul blestemaţilor şi Fecioara de azi
UNIC: Delir şi Miss Catastrofa.
UNIREA: Nu vreau să mor şi Ţiganii
VOLTA BUZEŞTI: Eu sunt legea şi S'au întâlnit în miezul nopţii.
VOLGA: Stan şi Bran aviatori. Un înger de fată şi Oameni de cauciuc.
VENUS: Crima de pe linia Maginot, Cuceritorul şi Jurnal românesc
VERGU: Spaima indienilor şi Cei trei muşchetari, cu Fraţii Ritz.

football football football football football football football

Apărarea Unirii Tricolor egală cu F. C Rapid

Niciuna din echipe n'a marcat : Unirea Tricolor pentrucă n'a avut înaintare iar Rapid pentrucă n'a putut trece de zidul masiv al apărării oborene

Să dăm biblic feroviarilor ceea ce este al feroviarilor. Rapid merita ieri poate mai mult decât un match nul.

Rezultatul dela Obor nu este totuși o surpriză. Poate încăpea pe linia ultimelor performanțe ale Unirii Tricolor și privit în perspectiva eforturilor precedente el constitue o nouă și excepțională consacrare

Nu o consacrare a unor însușiri technice sau tactice.

Sunt lucruri cari n'au apărut decât sporadic în matchul de ieri.

Dar toate deficiențele technice și de inteligență ale jocului au fost acoperite total și impresionant de o splendidă putere de luptă.

Defineam ieri Unirea Tricolor ca o echipă care poate lupta dincolo de epuizarea fizică. Verificarea s'a făcut în acest match cu Rapid, în care Unirea Tricolor a avut un formidabil sfert de oră după ce arătase vizibil că nu mai poate lupta. Si a rezistat unei dominări categorice în ultimele douăzeci de minute.

O rezistență organizată, de ansamblu, nu banala și confuza apărare disperată, alcătuită din acte de eroism individual.

Iată pentruce dacă matchul dintre Rapid și Unirea Tricolor n'a plăcut prin el însuși a pasionat totuși ; tocmai prin acest magnific exemplu al apărării oborene.

Pentru amatorii de formule generale se poate spune că jocul de ieri a fost o luptă dramatică între Rapid și apărarea Unirii Tricolor căreia îi revine integral onoarea de a fi câștigat un punct de aur. Pentrucă ieri Unirea Tricolor a jucat fără linie de înaintare.

Alexandrescu a fost lovit. Alecu a fost prezent. Covaci a jucat orice numai football nu. Paraschiva a lăsat să se creadă că matchul carierii lui l-a jucat Miercuri și a revenit la normal iar Lulu Mihăilescu a răcit, urmarea cea mai mtin gravă a șomajului prelungit.

Dar a jucat în schimb apărarea. Și când se scrie a jucat trebue citit a luptat până la limita curajului și a rezistenței.

RAPID A ALES JOCUL CEL BUN

Rapid a jucat mai bine, desigur. N'a făcut o impresie puternică. dar ar fi putut câștiga. Spre exemplu, dacă Căpușan ar putea lovi cât de puțin mingia cu piciorul drept. Căci ieri dacă acest Căpușan ar fi avut modesta însușire de mai sus, Rapid ar fi câștigat.

Intr'adevăr, în minutul 34 din prima repriză — pentru a cita un exemplu mai plastic — Căpușan s'a găsit la un metru de poartă. Singur cu mingia. Dar pe piciorul drept. Și Căpușan a ratat.

Așa cum a ratat mai târziu și în partea a doua a jocului. Alte ocazii ? Poate ci-neva din echipa Rapidului ar fi marcat din penaltyul care s'ar fi putut acorda în minutul 88, când Auer a fost victima unui dublu Nelson în careul oborean.

Dar va recunoaște oricine, care a văzut matchul de la Obor, că un penalty în situația de ieri ar fi fost un lucru greu de acceptat.

Și nu numai de spectatorii romantici sau sentimentali.

Efortul acela extraordinar, care a constituit frumusețea monotonă a matchului, merita un destin mai favorabil decât torpilarea în trei minute înainte de sfârșit.

Dar poate arbitrul n'a văzut și atunci, totul devine mult mai simplu.

BOGDAN

Rapid a jucat mai bine. Pentrucă a ales jocul care se preta cel mai bine la terenul dela Obor.

Un joc deschis, larg cu pase lungi, în adâncime sau pe aripi. Pe sus. De aceea acțiunile lui au fost t[illegible]te periculoase și dacă s'au dovedit sterile este numai pentrucă linia de atac a numărat trei oameni foarte apropiați de zero absolut : Căpușan, Auer și Baratky, cari n'au avut concurenți decât în înaintașii oboreni.

Cu totul contrar jocului inteligent adoptat de Rapid a jucat Unirea Tricolor, care ieri a făcut un foarte slab match din punct de vedere tactic. Un joc fărămițat în pase scurte, pe jos, pe care terenul le-a anihilat mai repede decât apărarea Rapidului.

In ziua în care trebuia să primeze jocul de ansamblu, Unirea Tricolor a căutat să rezolve problemele prin acțiuni individuale. Spectaculoase uneori dar istovitoare totdeauna

Dar norocul oborean — apărarea — a fost în zi excepțională și a putut scoate match nul. Care ieri a fost idealul echipei.

Pentrucă Unirea Tricolor n'a jucat ca să câștige ci ca să nu piardă. A isbutit. Greu. Dar ce importanță are aceasta ? Nu ?

OMAGII LUI ION BOGDAN

Am scris atâtea lucrări frumoase despre Bogdan încât a devenit jenant să mai tie repetate.

Totuși. Pentru jocul de ieri Bogdan merita mai mult decât mențiunea banală a unui calificativ. Se poate spune după matchul de ieri că Bogdan a ajuns la maturitate.

N'a făcut un match strălucitor, unul din acele matchuri, cari să ridice pe spectatori în picioare. Dar tocmai pentru aceasta jocul făcut de Bogdan ieri este cu atât mai remarcabil.

Inter dreapta sau centru înaintaș n'a trăit numai prin fantezie și technică. Ar fi fost omul vechiu.

La Obor, în matchul acesta a fost un jucător nou, care s'a impus prin claritatea jocului, prin inteligența acțiunilor create și printr'un nebănuit spirit de colaborare cu ansamblul.

Vedeți, ca să înțelegeți mai bine diferența. Iată : Până acum Bogdan era epatant, poetic dacă vreți. Ieri a fost discret, inteligent, mai ales clar

S'a ridicat deasupra celorlalți — parteneri și adversari — cu o clasă. Nu-i nicio exagerare. Aceasta este tocmai culmea.

Și dacă ar fi să apropiem pe cineva de nivelul, la care s'a ridicat Bogdan... Ei bine. n'ar fi așa, desigur. Dar n'aș greși prea mult numindu-l pe Boteanu și Radu Florian, ieri cei mai buni oameni ai lotului, după campionul mondial Bogdan.

Primul a arătat încă odată că este un mijlocaș de margine complet iar secundul devine treptat unul din cei mai buni jucători ai Rapidului.

CEILALȚI...

Nu va fi o trecere în revistă. Nu și-ar avea rostul. Portarii : Crețeanu și Petrică Rădulescu au jucat bine, atât cât au jucat.

Apoi... Aceia cari merită o remarcă specială. Petrescu e totdeauna cel mai bun om al apărării. Ca și Lengheriu.

In linia de mijlocași, Rapid a avut doui oameni deasemeni foarte buni : Răsinaru și Moldovanu. Și unul foarte slab : Vintilă. Atât.

Poate să mai remarcăm neutralitatea binevoitoare a d-lui Huniade. Un arbitru bun totusi. Bun pentrucă e calm și discret.

FORMAȚIILE

RAPID: P. Rădulescu, Marton, Lengheriu, Vintilă, Răsinaru, Moldovanu, Auer, Bogdan, Baratky, Radu Florian, Căpușan.

UNIREA TRICOLOR : Crețeanu, Petrescu, Iliescu, Florea, Anghelache Boteanu, Alexandrescu, Alecu, Covaci, Paraschiva, Lulu Mihăilescu.

— n. g. s. —

Conferința dela Zagreb

(Urmare din pag. I-a)

ITALIENII SUNT CONSECVENȚI

Astăzi însă delegații italieni s'au manifestat pe linia hotărîrii luate de federația lor. Adică, au cerut suspendarea competiției pent. anul acesta, invocând diverse motive.

Inutilă a fost intervenția celorlalți delegați, care au arătat italienilor avantajele care le oferă neparticiparea echipelor pragheze.

O PROPUNERE RESPINSA

Inutilă această intervenție, pentru că delegații italieni au răspuns că nu au alt mandat decât de a cere suspendarea C. E. C.-ului. Hotărîri nu pot lua fără ca în prelabil să consulte comitetul federației.

Pot da un răspuns însă, în luna Mai, când să se convoace — pentru aceasta — o nouă conferință.

ANUL ACESTA. O COMPETITIE PROVIZORIE

La această propunere ceilalți delegați mai să sară în picioare. S'au întrunit tocmai pentru a decide în mod definitiv soarta competiției și acum li se propune să convoace o altă conferință.

S'a arătat atunci că C. E. C. începe în Iunie, că programul trebue alcătuit acum și că, deci, propunerea cade.

In această situație, delegații italieni au făcut o altă propunere, care a fost acceptată.

Este vorba de o competiție provizorie care să se dispute anul acesta sub numele de „C. E. C. — 1940", iar în 1941 să se revină la vechea cupă a Europei Centrale.

In competiția de anul acesta urmează să participe țările care vor, dar care fac parte din C. E. C. Deci: Ungaria, România și Jugoslavia și fără Italia.

Această cupă va fi atribuită numai pe un an și echipa care o va câștiga, o va păstra în mod definitiv.

Aici s'au terminat astăzi discuțiunile în legătură cu C. E. C.

Ședința va continua mâine dimineață și, probabil, după amiază.

— N. A. —

Pe Splaiu, la ora 15,45

Juventus întâlnește A.M.E.F.A.

într'un match de cea mai mare importanță pentru situația în clasament

Când Braun spunea că nu există match ușor în divizia națională A, și cu atât mai puțin pentru Juventus, nu bănuia desigur, câtă dreptate are.

Matchul de ieri dintre Rapid și Unirea Tricolor l-a confirmat totul.

Și nu ar fi exclus ca să-i dea dreptate și întâlnirea de azi din Splaiu ceea ce n'ar dori să se întâmple, firește.

*

Juventus întâlnește pe A. M. E. F. A. Un match tare, înainte de toate.

Pentrucă întâlnirea de azi din Splaiu are în spate o tradiție puternică.

A.M.E.F.A. este una din echipele, cari nu se impresionează de faptul că joacă în Capitală și are un joc, care nu convine deloc Juventusului. Și de aici, lupta, care s'a dat întotdeauna între cele două echipe, indiferent dacă matchul se dispută la București sau la Arad. Azi va fi la fel. Pentrucă nu se mai poate miza pe lipsa de condiție fizică a echipei arădene. Sunt două săptămâni dela matchul cu Venus. Două săptămâni de odihnă căci Duminica trecută A.M.E.F.A. n'a jucat.

Prin urmare, arădenii au avut timp ca să facă antrenament.

*

Pentru Juventus o victorie asupra A. M. E. F-ei înseamnă foarte mult.

In orice caz, o înfrângere ar scoate definitiv pe Juventus din cursa salvării.

Victoria? Roș-albaștrii vin în trei puncte diferență de Unirea Tricolor. Și — cine poate ști ce se va întâmpla la Galați? — la numai patru puncte de Sportul Studențesc.

Toate aceste eventualități accentuiază aceeași concluzie.

Bucureștenii vor lupta pe viață și pe moarte pentru a scoate cele două puncte.

*

Lupta va fi însă dură. Căci înfrângerea aduce pe A.M.E.F.A. în zona retrogradării. Din care se poate scăpa foarte greu.

Oricum, arădenii vor face tot posibilul pentru a evita această situație. Și din ciocnirea celor două voințe egale, va ieși, desigur, un match pasionant.

*

Nota de spectacol a matchului este asigurată.

Cele două echipe știu să lupte și au câțiva jucători de vaste posibilități technice.

Prassler, Sadowsky, Slivăț, Gerold, Szaniszlo II. Dunăreanu, Oană, iată atâți oameni, cari merită să fie văzuți pentru ei înșiși.

★

Cele două echipe vor alinia formațiile complete.

A.M.E.F.A.: Gerold, Slivăț, Lucian; Szurgy, Szabo, Fried; Ugna, Leb, Szaniszlo II, Reinhard II, Bătrân.

JUVENTUS: Sadowsky, Dragomirescu, Tătar; Petrescu, Micu, Brandabura; Oană, Sinco, Naciu, Dunăreanu, Prassler.

Cine arbitrează matchul Gloria C.F.R.-Sp. Studențesc

In urma indisponibilității d-lui Bruckner și a acordului intervenit între d-nii ing. Ibrăileanu și C. Ursache, matchul Gloria Cfr-Sp. Studențesc va fi condus de d. Mircea Crețescu.

UNIVERSUL SPORTIV

B O X

Rezultatele galei de box dela „Luceafărul"

Aseară în sala „Luceafărul" a fost o gală mixtă de box, al cărei match vedetă s'a disputat între Ştefan Bogdan şi Vasile Stoian.

Sala a fost plină până la refuz şi la ora 9.15 speakerul a anunţat deschiderea reuniunii prin salutul sportiv către M. S. Regele.

In primul match al serii s'au întâlnit Grigore Ilie *(Luceaf.) şi* Gh. Hoinaru *(Victoria).*

Matchul a început cu un schimb de lovituri rapide din ambele părţi. Hoinaru îşi contrează cu pistoane de stânga adversarul, care se dovedeşte destul de rezistent. In repriza a doua şi a treia Ilie lucrează mai mult la corp, adjudecându-şi partida la puncte.

A doua întâlnire s'a petrecut între Nicolae Bălan *(Luceaf.) şi* Iulian Cetăţianu *(Universal).*

Repriza I decurge într'un tempo viu cu lovituri tari din ambele părţi, remarcându-se câteva lovituri ale lui Bălan. In repriza II-a Cetăţianu cu o serie de lovituri la faţă, îşi sângerează adversarul.

Bălan în ultima repriză, porneşte decis să câştige partida, lovindu-şi adversarul, care a terminat matchul complet epuizat din toate poziţiile. Invingător la puncte Nicolae Bălan.

Al treilea match s'a disputat între Traian Ion *(Vict.) şi* Ganea Gh. *(Luceaf.). Ambii boxeuri fiind debutanţi, au furnizat un match dur, fiecare căutând să-şi înscrie o victorie în prima lor ieşire. Traian Ion îşi copleşeşte adversarul sub o ploaie de lovituri. Juriul declară învingător prin oprire pe Traian Ion, pentru inferioritatea adversarului.*

A patra întâlnire are loc între Andrei Ionescu *(M. D.) şi* Ion Stănescu *(Luceaf.). Ionescu mai activ, lucrează mai mult la corp. In rep. II printr'o contră de stânga, îşi sângerează adversarul la nas. Stănescu boxează foarte calm, lucrând mai mult cu stânga. In repriza a treia, pornesc mai decis, Ionescu reuşind să plaseze o ploaie de lovituri. Juriul acordă match nul.*

Al cincilea match se dispută între Gh. Enciu *(M. D.) şi* Gh. Niculescu *(Vict.). Enciu trimete o „torpilă" de stânga în corpul adversarului, care este trimis într'un colţ al ringului. Se remarcă câteva stângi puternice de ale lui Enciu.*

In repr. II, Enciu trimete o stângă urmată de o dreaptă în faţa adversarului. Niculescu beneficiind de alonjă trimete o stângă în faţa lui Enciu. Urmează câteva lovituri tari, din ambele părţi.

In repr. III-a, Enciu porneşte rapid la atac, plasând o serie de lovituri la corp. Niculescu contrează mereu cu stânga, remarcându-se numai prin această „armă". Juriul declară match nul.

MATCHUL PROFESIONIST

Ştefan Bogdan (62,200 kg.) se întâlneşte cu *Vasile Stoian* (63 kg.). Conduce lupta Const. Nour.

Speakerul anunţă, că în caz de victorie sau match nul, d. Gică Popescu, oferă boxeurului Ştef. Bogdan, un premiu de 1000 lei.

In repriza I Stoian porneşte cu o serie de stângi şi drepte la corp. Bogdan lucrează corp la corp. Stoian trimete o stângă în faţa lui Bogdan. Stoian are un mic avantaj.

In repriza II-a Stoian intră cu o stângă la plex. Bogdan îşi trimete adversarul într'un colţ al ringului pistonându-l cu o serie de lovituri. Bogdan este mereu peste adversar şi cu o dreaptă sparge nasul lui Stoian. Stoian lucrează mai mult la corp. Bogdan trimete din nou o ploaie de lovituri în faţa lui Stoian, care răspunde, însă nu deajuns de eficace. Repriza lui Bogdan.

Repriza III-a decurge în acelaş tempo rapid, galeria încurajându-l pe Bogdan. Bogdan reuşeşte o serie de stângi şi drepte în faţa lui Stoian, care sângerează la nas. Stoian lucrează cu dreapta la corp. Bogdan mereu peste adversar, lucrând rapid şi cu un suflu inepuizabil, îşi adjudecă şi aceastä repriză.

In repriza IV-a Bogdan îşi pistonează mereu adversarul, cu stângi şi drepte. Stoian trimete o stângă la corp, urmate de stângi şi drepte la faţă. Urmează apoi un schimb uşor de lovituri. Repriză egală.

In repriza V-a, Bogdan trimete o stângă în faţa lui Stoian. Stoian plasează câteva stângi în faţa lui Bogdan. Bogdan trimite câteva drepte în faţa lui Stoian, care se refugiază în corzile ringului. Bogdan trimete 2 pistoane de stânga în faţa lui Stoian. Repriza de puţin a lui Bogdan.

In repriza VI-a, Bogdan, mai activ, mereu peste adversar, trimete o serie de lovituri, urmate de o stângă în bărbia lui Stoian. Stoian mai descleştat puţin reuşeşte câteva lovituri frumoase. Urmează o dreaptă la corp de a lui Bogdan. Stoian trimete o stângă în faţa adversarului. Repriză egală.

In repr. VII-a Stoian reuşeşte câteva lovituri uşoare la corp. Bogdan îşi pistonează adversarul cu „stângi drepte" la faţă. Stoian plasează uşoare lovituri la corp. Bogdan plasează o stângă în faţa lui Stoian. Stoian se răzbună, plasând două lovituri la faţă. Repriză egală.

In ultima repriză, decisivă matchului, ambii boxeuri pornesc mai decişi, şi se luptă pentru adjudecarea partidei. Bogdan trimete o serie de lovituri la corp. Urmează un schimb uşor de lovituri. Bogdan îşi trimite adversarul într'un colţ al ringului, plasându-i o ploaie de lovituri. Repriza lui Bogdan.

Juriul acordă decizia la puncte lui *Ştefan Bogdan*, care este luat pe sus şi sărutat de toţi cunoscuţii lui.

Bogdan este un boxeur cu un suflu inepuizabil, un boxeur cu lovituri tari, care promite mult pentru un viitor apropiat.

Despre Stoian, nu putem decât să-i aducem cuvinte de laudă, pentru felul cum s'a comportat.

I. ROŞIANU

Breack... stop... out...

Boxeurul amator N. Tinichez, reluându-şi antrenamentul în sala A. C. T. stă la dispoziţia oricărui amator de categoria pană sau chiar un match mixt cu un profesionist.

*

Jack Kid Berg fost campion al Marei Britanii la categoria uşoară şi actualmente unul din cei mai buni welteri britanici, l-a învins pe Eddie Ryau, fost campion amator, prin descalificare în repriza a şaptea.

*

Robert Disch, campionul Olandei la categoria uşoară, şi-a păstrat titlul câştigând la puncte asupra challengerului său Siegfried Rieger.

*

Hassan Caïd, una din speranţele franceze la categoria uşoară a întrecut la puncte în zece reprize pe Pierre Momont, fost deţinător al titlului francez la uşoară.

*

Cleto Locatelli, marea vedetă de acum câţiva ani a boxului italian, a boxat la Rotterdam cu Leen Sanders campionul Olandei la mijlocie.

Olandezul, graţie finishului său, a câştigat de puţin la puncte.

Rezultatul întâlnirii inter-regionale Bucegi-Dobrogea

In sala „Tranulis" din Constanţa, în faţa unui public numeros, s'a disputat Vineri 8 Martie, întâlnirea dintre regiunile Dobrogea şi Bucegi.

Reuniunea a avut un succes deplin, bucurându-se de prezenţa tuturor oficialităţilor sportive.

REZULTATELE INTALNIRILOR

Cat. „muscă": Ion Chiriac (Turda) câştigă la puncte asupra lui *Cioc Ion* (C.F.R.) matchul disputându-se amical deoarece Cioc nu a făcut cântarul oficial.

Cat. „pană": Marin Gaspar (Turda) câştigă prin abandon asupra lui *Vânătoru Ioan* (Marina).

Cat. „uşoară": Popa Ion (Marina) câştigă la puncte asupra lui *Puiu Obăgilă* (U).

Cat. „semi-mijlocie" Aurel Weintraub (Turda) câştigă detaşat la puncte asupra lui *Tudose Const.* (C.F.R.).

Cat. „mijlocie": Valentin Andrei (Tir) câştigă prin neprezentarea adversarului său *Grizean Nicolae (C.F.R.).*

Cat. „semi-grea" Dumitru Gheorghiu (Marina) asupra adversarului său *Vasile Constantinescu-Martac.*

Cat. „grea": Gh. Georgescu (Tir) câştigă din lipsă de adversar.

RUGBY

Astăzi toate cluburile fac antrenament

Cu toată zăpada abundentă căzută în ultimele zile cluburile au luat buna hotărîre de a-şi antrena jucătorii în vederea activităţii care va începe în mod irevocabil Duminica viitoare.

Astfel pe Velodromul din şos. Ştefan cel Mare, la orele 10, Viforul Dacia, Sportul Studenţesc şi Victoria vor face antrenament comun la două porţi.

T. C. R. şi R. C. B. se vor antrena la orele 10 pe terenul din str. Dr. Staicovici.

C. F. R. se antrenează pe terenul propriu „Triunghiu" iar *Stadiul Român* pe terenul de la Mogoşoaia. Venus deasemenea pe terenul din Splaiu.

In vederea acestor antrenamente cluburile îşi convoacă toţi jucătorii pe terenurile sus menţionate pentru verificarea posibilităţilor lor şi formarea echipelor la cat. I-a.

ŞTIRI

Clubul Venus secţia Rugby convoacă pentru azi 10 Martie, ora 10 dimineaţa pe terenul din Splai, toţi jucătorii secţiei la antrenament. In mod special categ. onoare.

● Asociaţia „Victoria" convoacă secţia de Rugby pentru Duminică 10 Martie orele 10 dim. pe terenul Sect. I galben (Velodrom) pe toţi membrii săi, în vederea matchului amical cu Sportul Studenţesc şi Viforul Dacia.

DRUMEŢIE

Şedinţele asociaţiei „Hai la drum"

Din cauza reparaţiei imobilului A. S. F. C., şedinţele de Marţi seara ale Asoc. „Hai la Drum" în cursul lunilor Martie şi Aprilie a. c., se ţin în sala de sus a restaurantului „Helvetia" str. Câmpineanu (Teatrul Naţional), la aceleaşi ore: 20—21½.

ATLETISM

F.R.A. ţine astăzi anuala sa adunare generală

Iată-ne în fine în ziua mult amânatei adunări generale. Se vor discuta multe, se vor hotărî atâtea. Pentru acest 10 Martie, care trebue să însemne mai mult decât o simplă dată de calendar, va veni şi d. col Pălăngeanu.

Aşadar, astăzi la orele 9 sau dacă numărul membrilor n'o va permite, la orele 10, F. R. A. va examina, nu la sediul său, ci în localul U.F.S.R.-ului din str. Gogu Cantacuzino nr. 33 etaj I, toate problemele interesante ale atletismului românesc. La această adunare de răspântie vor putea participa numai grupările cu cotizaţia curentă. Delegaţii vor avea procuri, aşa cum specifică art. 57 din statut.

De această adunare se leagă multe nădejdi pentru viitor. Din bilanţul anului care a trecut, se va vedea care e situaţia de acum. Remedii credem că se vor găsi, căci, dece n'am mărturisi-o, se simte nevoie de îndreptări.

Şi ele — sperăm — vor veni.

ORDINEA DE ZI A ADUNAREI

Ordinea de zi a adunărei generale a F. R. A. va fi următoarea :

1. Cuvântul de deschidere rostit de către Preşedintele Federaţiei Române de Atletism.
2. Apelul Grupărilor şi delegaţilor şi cetirea raportului Comisiei de verificare.
3. Alegerea unui secretar de şedinţă şi a doi membri verificatori ai procesului verbal.
4. Cetirea procesului verbal al adunării generale ordinare din 22 Ianuarie 1939.
5. Raportul activităţii sportive.
6. Raportul Comisiunei Cenzorilor (Bilanţul şi contul Profit şi Pierdere) al exerciţiului precedent.
7. Discutarea rapoartelor de mai sus şi acordarea descărcării Comitetului Federal de gestiunea pe anul 1939.
8. Discutarea şi votarea bugetului pe anul 1940.
9. Fixarea cotizaţiei anuale.
10. Ratificarea conform prevederilor statutare a afilierilor pronunţate provizoriu de către Comitetul Federal în cursul anului expirat.
11. Avertizarea asociaţiilor rămase în restanţă cu plata cotizaţiei.
12. Radierea asociaţiilor pentru neplata cotizaţiei pe timp de doi ani.
13. Validarea cooptărilor efectuate de Comitet în sânul său.
14. Proclamarea membrilor de onoare.
15. Alegerea a trei cenzori şi doi cenzori supleanţi.
17. Diverse.

Comisiunea de verificare a procurilor va funcţiona conform prevederilor art. 60 din Statute în localul F. R. A. (UFSR. Str. I. L. Caragiale No. 13) Sâmbătă 9 Martie 1940, cu începere dela orele 20.

CROSS-COUNTRY

Astăzi, Stadiul Român organizează a doua probă de antrenament

Astăzi dimineaţa, stadiul Român va ţine al doilea concurs de alergare pe teren variat deschis exclusiv membrilor săi, reuniunea având numai caracterul de antrenament.

Cursa se va disputa pe o distanţă de 4.500 m. şi va avea următorul traseu: plecarea din faţa Stadionului A.C.SA.-Belu, şos. Olteniţei, la stânga pe calea Piscului, Observatorul militar, la dreapta pe str. Mărţişor, continuarea pe str. Detaşamentului, închisoarea Văcăreşti, calea Văcăreşti, Mandravela, la dreapta pe şos. Olteniţei cu sosirea pe Velodrom, făcându-se un tur de pistă.

Plecarea se va da la ora 10 dimineaţa, cursa având de scop de a pregăti cât mai temeinic pe atleţii stadişti pentru viitorul sezon.

PING-PONG

Azi în sala „Energia"

Campionatul naţional al gazetarilor sportivi

Placheta „Energia" la cat. III

Azi în sala Energia din organizarea grupării gazde se dispută un concurs dotat cu numeroase probe.

In program campionatul naţional al gazetarilor sportivi, cat. III şi începători.

GAZETARI SPORTIVI

Această probă care a cunoscut un frumos succes în precedentele ediţii se dispută pentru a treia oară în acest sezon.

Fiind vorba de un campionat naţional se speră că va fi o numeroasă participare.

Astfel se crede că vor participa următorii ziarişti: M. Poenaru-Bordea, Hamar, Banu, Bădescu, G. Adelstein, Munteanu, Dragu, Teslaru, Florin Brătan, Eug. Verzea, Virgil Ludu, Monta, Anton Manole.

Se remarcă cunoscuţii poli-sportivi: Poenaru-Bordea, Florin Brătan, care debutează, Virgil Ludu, etc. In concursurile precedente s'a detaşat net MIRCEA POENARU BORDEA — campion naţional pe 1939 — şi câştigătorul ambelor ediţii, Banu, Teslaru, etc.

Un câştigător nu este greu de precizat căci clasa lui POENARU ne scuteşte de orice comentarii. Singurul care i-ar putea opune o rezistenţă serioasă este BANU.

Un cuvânt de spus are şi HAMAR un vechi jucător fost pe vremuri printre primii „10" din ţară.

PLACHETA ENERGIA

Pentru stimularea jucătorilor dela categoriile inferioare gruparea Energia a donat un frumos trofeu.

Placheta Energia va reveni jucătorului care va întruni cele mai multe puncte. Categoria începători, aceia care lansează speranţe, va întruni nu ne îndoim un mare număr de concurenţi.

Concursul începe la ora 9 dim. în sala Energia str. Cavafii Vechi 3. (Sft. Gheorghe).

SPORTURI de IARNA

Derbyul skieurilor bucureşteni se dispută azi la Vârful cu Dor

Se anunţă lupte interesante. Pregătirile au luat sfârşit.

Astăzi, dimineaţa, la Vârful cu Dor, pe Valea lui Carp, se va disputa, în organizarea Tennis Clubului Român, cupa Iconomu deschisă exclusiv skieurilor cluburilor bucureştene.

Reuniunea de pe Valea lui Carp este unica întrecere pentru skiorii din Capitală, deci un prilej ca cele două probe să ridice pe cei mai buni coborîtori şi slalomişti pe cari îi posedă skiul bucureştean.

Privită cu extrem de mult interes de toţi skiorii celor trei cluburi de ski din Capitală — Tennis Club Român, Ski Club Bucureşti şi Deutschland Ski Club Bukarest — este uşor de bănuit lupta aprigă ce se va da azi pe Valea lui Carp.

La aceasta se adaugă zăpada favorabilă depusă în ultimele zile, care-şi va da concursul pentru buna reuşită a concursului.

CE PROBE SE VOR DISPUTA

In programul concursului figurează două probe: coborîre şi slalom.

Ambele probe sunt deschise atât pentru domni cât şi pentru doamne.

Teatrul de desfăşurare, după cum am arătat mai sus, va fi pe Valea lui Carp.

CINE IŞI VA DISPUTA INTÂIETATEA

In lupta individuală la ambele probe cei cari se prezintă cu mai multi sorţi de izbândă sunt Neniţescu dela Ski Club Bucureşti şi Balş dela T. C. R.

Ambii sunt coborîtori şi slalomişti cu pretenţii sensibil egale, pentru a cere dreptul de a ocupa primul loc în clasamentul individual.

Cât priveşte pe D. S. C. B.-işti, aceştia sunt handicapaţi într'o oarecare măsură de faptul că majoritatea skieurilor seniori sunt concentraţi. Dacă va prezenta totuşi un lot de juniori, singurul care emite pretenţii de a se angaja în duelul celor doi este Simonis.

IN LUPTA PE ECHIPE UN DUEL T. C. R. — D. S. C. B.

Nu mai puţin interesantă va fi lupta pe echipe, care va constitui un veritabil duel între Tennis Club Român şi Deutschland Ski Club Bukarest.

Deşi calitatea de gazdă a tennismanilor ar da mai multe şanse germanilor bucureşteni, totuşi suntem obligaţi să credem că până la urmă T. C. R. va uita că este gazdă şi va învinge.

Dar o surpriză a Ski Clubului Bucureşti nu este exclusă şi atunci problema unui pronostic e mai complicată. Rămâne ca realitatea rezultatelor de pe teren să o rezolve.

DOUĂ CANDIDATE SERIOASE: D-nele FRITSCH şi CODY VASILIU

In cele două probe deschise doamnelor sunt două pretendante cu pretenţii serioase: d-na Fritsch dela D. S. C. B. şi Cody Vasiliu dela T. C. R.

Dacă însă am lua ca punct de orientare rezultatele slalomului gigant dela Diham, ar trebui să alinem şi pe d-na Nadeja Gaizer, care în concursul amintit, a avut un timp mai bun decât d-na Cody Vasiliu.

Cu toate acestea, atât proba de coborîre cât şi cea de slalom, vor cunoaşte duelul Fritsch—Cody Vasiliu, la care va avea şi d-na Gaizer Nadeja de spus un cuvânt.

PREGĂTIRILE VOR FI PERFECTE

Organizatorii au ţinut să dea concursului grija technică pe care o impune un concurs ca acesta.

Toate pregătirile duse de comitet au fost sfârşite, asigurându-se astfel concursul normal la desfăşurare.

De pe ghiaţă...

Miercuri seara s'a jucat la Amsterdam matchul internaţional de hockey dintre Belgia şi Olanda. Belgienii au câştigat cu 3:1 (1:0, 1:1, 1:1). La match a asistat şi Principele consort Bernard.

*

Patinoarul dela Budapesta a fost închis, şi ca atare sezonul de ghiaţă a luat sfârşit.

*

H. C. DAVOS a învins la Milano selecţionata locală (alias echipa Italiei) cu 4:0 (0:0, 1:0, 3:0). Goalurile au fost marcate de Torriani (2) Hans Cattini şi Trauer. Pic Cattini a mai marcat şi un al cincilea goal, dar acesta n'a fost recunoscut de arbitru.

Azi la Braşov ziua skieurilor braşoveni

I.A.R. organizează cupa juniorilor, iar Oficiul de Turism insigna de aur, argint şi bronz a Sulinarului

Timpul bun, pentru amatorii de sporturi pe zăpadă desigur, permite skiului să activeze ca în plină iarnă.

Şi acest dar ceresc nu a fost lăsat nespeculat de organizatori.

Braşovul va trăi azi o zi plină.

Dimineaţa la Poiana Braşovului I. A. R. va organiza cupa juniorilor, un minunat prilej de afirmare pentru skieurii tineri din oraşul dela poalele Tâmpei.

In aceiaşi dimineaţă Oficiul local de turism, în colaborare cu regiunea Ţara Bârsei a F. R. S.-ului, va regiza concursul popular pentru insigna de aur, argint şi bronz a Sulinarului.

O ZI A SKIULUI PREMILITAR

Pe lângă celelalte două competiţiuni, Inspectoratul pregătirei premilitare a municipiului Braşov şi cu sprijinul Oficiului local de turism, va organiza Ziua skiului premilitar, în cadrul căreia se vor disputa campionatele premilitare.

Fără a se exagera, concursul acesta va căpăta proporţiile unei mari sărbătoriri a skiului premilitar.

Pregătirile pe cari le fac conducătorii premilitarilor braşoveni pentru această mare întâlnire, arată cu prisosinţă importanţa cu cari sunt privite întrecerile.

CE PROBE SE VOR DISPUTA

In programul acestei „zile" sunt prevăzute următoarele probe: ştafeta 4×2 slalom şi coborîre.

La proba de ştafetă, fiecare subcentru va fi reprezentat prin câte patru concurenţi, la slalom de câte doi, iar la cursa de coborîre tot de câte doi concurenţi.

Campionatele se vor disputa sub patronajul d-lui dr. Gh. Cuteanu, primarul municipiului Braşov, organizarea tehnică fiind condusă de comitet în fruntea căruia este d. lt.-colonel Cezar Petrescu şi prof. Iuliu Moldovanu.

Cursa de ştafetă 4×2 km. se va desfăşura dimineaţa în Poiana Braşovului.

Proba de slalom se va disputa la ora 12 a. m. tot la Poiana Braşovului, iar coborîre după amiază pe Sulinar cu plecarea dela casa de adăpost Lehmann.

PESTE DOUA SUTE DE CONCURENŢI

Campionatele premilitarilor se vor bucura de o participare ce întrece impresionanta cifră de două sute.

Cei peste 200 de concurenţi sunt reprezentanţi a zece subcentre premilitare.

Considerentele acestea sunt destul de tari, pentru a se sconta azi o întâlnire de ski de mână de o sărbătoare ca aceia ce a fost pregătită pentru astăzi la Braşov.

Buletin meteorologic sportiv

Oficiul Naţional de Turism, Serviciul Circulaţiei Turistice, comunică următorul Buletin Meteorologic Sportiv, după datele zilei de 9 Martie 1940:

BUŞTENI. — Grosimea zăpezii 35 cm., azi la ora 9 ningea. Temperatura —8°. Zăpadă prăfuită, favorabilă pentru sky, dar nefavorabilă ascensiunilor. Vizibilitatea 20 km.

CASA BABELE (BUCEGI). — Zăpadă peste 1 metru. Timp frumos. Temperatura —18°. Zăpadă prăfuită, favorabilă pentru sky, dar nefavorabilă ascensiunilor. Vizibilitatea 20 km.

POIANA BRAŞOV. — Grosimea zăpezii 56 cm. azi la ora 10.40 ningea. Temperatura —12°. Zăpadă prăfuită, favorabilă pentru sky şi ascensiuni. Vizibilitatea 500 m.

CRISTIANUL MARE (Poştăvarul). — Zăpadă peste 1 metru. Azi la ora 10.40 ningea. Temperatura —7°. Zăpadă prăfuită, favorabilă pentru sky şi ascensiuni. Vizibilitatea 1 km.

PIATRA MARE ŞI BOLNOC. — Grosimea zăpezii 80 cm., azi dimineaţă ningea. Temperatura — 9°. Zăpadă prăfuită, favorabilă pentru sky şi ascensiuni. Vizibilitatea 1 km.

PREDEAL. — Grosimea zăpezii 60 cm., azi la ora 8.30 ningea. Temperatura —12°. Zăpadă prăfuită, favorabilă pentru sky şi ascensiuni. Vizibilitatea 500 metri.

CICLISM

Astăzi se inaugurează sezonul printr'un ciclo-cross organizat de F.R.C.

Astăzi se inaugurează sezonul ciclist printr'un ciclo-cross organizat de F. R. C.

Din cauza timpului foarte nefavorabil, cicliştii nu s'au putut antrena deloc şi foarte puţini au fost aceia care s'au înscris pentru acest ciclo-cross.

Doar şapte înscrişi şi dintre aceştia majoritatea nelicenţiaţi.

Cu tot numărul atât de redus al înscrişilor, Federaţia a hotărît ca ciclo-crossul să se dispute totuşi, deschiderea sezonului ne mai putând fi amânată.

Va fi probabil astăzi pe velodrom de două ori mai mulţi oficiali decât concurenţi.

Aceasta nu-i va împiedica însă să-şi apere cu hotărîre şansele şi să facă astfel ca primul ciclo-cross să obţină totuşi un succes moral.

*

Amintim câteva puncte din regulamentul probei:

Adunarea concurenţilor se va face la velodromul Ştefan cel Mare între orele 9.30 şi 10.20, iar plecarea se va da la ora 10.30.

Traseul: Plecarea din faţa tribunei velodromului pe pistă în jos, cu un tur de pistă şi cu ieşirea tot în faţa tribunei — apoi la dreapta spre poarta principală cu ieşirea în Ştefan cel Mare, — apoi dreapta spre calea Dorobanţi prin b-dul Bellu — până la lacul Floreasca — apoi la stânga lacului până la podul Herăstrău din b-dul Buzdugan, Jianu, înainte pe şos. Herăstrău, podul Băneasa (Stop), — apoi prin satul Băneasa, cu eşirea pe şos. Târgovite, apoi stânga până la contorul Mogoşoaia din şos. Târgovişte, se face la stânga pe linia C. F. R. Bucureşti-Constanţa pe partea degajată, cu ieşirea în şos. Bucureşti-Ploeşti, apoi la dreapta pe şos. Hipodrom cu intrarea în parcul Regele Carol II, pe poarta din faţa Hipodromului Băneasa, se coboară în jos spre lac şi se merge pe liziera lacului până în b-dul Buzdugan şi sosirea lângă statuia Aviatorilor.

Primii clasaţi vor primi obiecte oferite de magazinul „El".

VOLLEY BASKET-BALL

Astăzi, în sala Inainte

Venus se întâlneşte din nou cu Avântul Sportiv

Un program interesant, care are în „semi-vedetă" matchul dintre Şcoala Navală din Constanţa şi Şcoala de aviaţie „Regele Carol II" din Bucureşti

Sala societăţii „Inainte" va găzdui astăzi cea de a XVI-a etapă a cupelor de iarnă, etapă cu matchuri de mare interes spectacular, pentru că se întâlnesc cele mai bune echipe din Capitală.

Astfel se reeditează a doua dintre finalele cari au reuşit să pasioneze la maxim interesul sportivilor bucureşteni.

Prima va fi partida de volley feminin care are drept combatanţi pe Sp. Studenţesc şi Radu Vodă echipe ce au jucat finala cupei de toamnă.

Şi băeţii vor reedita o finală aceea de volley a cupei „Prof. D. Ionescu" între Venus şi Avântul Sportiv.

Şi programul este încadrat cu numeroase matchuri interesante, lucru ce va face desigur ca în sala „Inainte" să nu lipsească spectatorii.

Iată acum matchurile ce se vor disputa astăzi.

VOLLEY FEMININ

După cum am spus mai sus, matchul cel mai interesant la această categorie îl constitue întâlnirea dintre Sportul Studenţesc şi Radu Vodă.

Acest match este aşteptat cu multă nerăbdare de către „universitare" căci vor să-şi ia o revanşă pe care o doresc de multă vreme.

Dar cum Radu Vodă nu este echipa care să cedeze atât de uşor, este dela sine înţeles că vom asista la o partidă interesantă în toate privinţele.

Cel de al doilea match de volley feminin se va consuma între Bonaparte şi Hai-Hai, două din formaţiile de elită ale Capitalei, lucru ce ne face să prevedem o partidă disputată, căci ambele echipe sunt la punct cu antrenamentele.

BASKET-BALL FEMININ

La basket feminin sunt programate două matchuri, între Caraiman cu Viforul Dacia şi Bonaparte cu Aurora-O.C.B.

In primul match Caraiman are de departe prima şansă de oarece Viforul Dacia orice echipă ar prezenta nu are şanse.

Cel de al doilea match este mai echilibrat, victoria putând reveni oricărei dintre echipe, spectacolul ce se anunţă fiind dintre cele mai frumoase.

BASKET-BALL MASCULIN

La băieţi, activitatea se compune din patru matchuri dintre care numai unul oficial, contând pentru turneul final al cupei „N. şi E. Grozăvescu" şi care se va disputa între Venus şi garnitura secundă a campionilor naţionali.

Matchul se anunţă foarte interesant: ambele echipe posedă elemente tinere dar foarte talentate.

Cele mai multe şanse de victorie le are Sportul Studenţesc II.

In celelalte matchuri — amicale — Caraiman se întâlneşte cu Aurora O. C. B. iar Sportul Studenţesc se întâlneşte din nou cu Tirul, deastădată în cadrul cupei „Molnar". Bonaparte de asemeni nu va şoma; ea se va întâlni cu C.F.R.

VOLLEY MASCULIN

La volley, băeţii oferă un program cu totul excepţional având partida zilei în matchul Avântul Sportiv-Venus, joc care reeditează excepţionala finală a cupei „Profesor D. Ionescu".

Este dela sine înţeles că această revanşă a cupei „Profesor D. Ionescu" este aşteptată cu multă nerăbdare de cei dela Avântul Sportiv, care nu s'au putut împăca cu înfrângerea suferită acum câteva săptămâni.

Şi cum Venus doreşte să dovedească odată mai mult superioritatea sa în volley masculin, este de aşteptat să asistăm la o luptă cum au fost puţine în volley-ballul bucureştean.

Pe teren formaţiile se vor prezenta astfel:

Venus: Mazilu, Berariu, Spartarenko, Fălcoianu, Georgescu şi Trembiesky.

Avântul Sportiv: Scorţeanu, Constantinescu, Plopeanu, Zamfirescu, Ţeţu şi Lucian Toma.

Al doilea match se va juca între Sportul Studenţesc şi Macaby. Şi cum tradiţia acestui match cuprinde o luptă magnifică dela început până la sfârşit e dela sine înţeles că astăzi mai mult ca oricând tradiţia se va respecta întocmai.

Cel de al treilea match va fi între Bonaparte şi Aurora O. C. B. Un match care nu poate fi decât favorabil bonapartiştilor, căci Aurora O. C. B. nu posedă actualmente o echipă redutabilă.

Pentru ca programul să fie şi mai complet, sala „Inainte" va găzdui astăzi partida de volley dintre „Şcoala Navală din Constanţa" şi „Şcoala de Aviaţie Regele Carol II", din Bucureşti.

Un match între două formaţii militare, cari conţin însă numeroase elemente de bază ale volleyballului românesc.

Iată acum formaţiile cari vor fi conduse de d. lt. av. Dem. Ben. Cârâc:

MARINA: elevii Petrescu Alin, Bolintineanu M., Gadidov V., Pisarciuc Ernest, Ionescu C. şi Ionescu Oituz.

AVIAŢIA: elevii Muja Alex., Zamfirescu Mihai, Anca Iuliu, Bărbuţă Ioan, Gănescu, René şi Cioceanu Anton.

R. F.

ŞTIRI

● Volley club Victoria, convoacă pentru azi 10 Martie a. c. orele 14.30 fix în sala „Inainte" toţi jucătorii secţiei de volley în vederea matchului din cupa „Cezar Iosif" cu gruparea A.S.F.B.U. pe următorii jucători: Gică Busuioc, Fănel Constantinescu, Nellu Stinghie, Stellu Frâncu, Fănel Petcu, Nellu Stănescu, Babby Manzarinatos, Victor Ionescu, Petrică Duceag, Ionel Steriade şi Nicu Grigorescu.

Dat fiind caracterul oficial al matchului nu se admite nici un fel de absenţe.

Ieri, la Băneasa-Trap

PAGINA HIPISMULUI

Columbus a câștigat pr. In

Gruia și Talaz la a doua victorie consecutivă. Reintrarea lui Avion
Succesul antrenamentelor Andreyevski, Ghinea și Pavlic

Reuniunea de eri dela Băneasa-Trap se remarca prin premiul In, una din disputele importante rezervate cailor de patru ani.

In afară de această cursă, programul mai conținea alte dispute reușite — astfel că interesul sportiv a fost de un bun nivel.

In rândurile cari urmează ne vom ocupa de rezultatele cari merită atențiune.

Victoria lui Columbus

Alergarea capitală a zilei — premiul In — a fost disputată de patru valoroși cai de patru ani, adică Szeged, Gaby M., Columbus și Paj Axtell.

Rezultatul a însemnat o revelație și o consacrare. Victoria a revenit lui Columbus care a repurtat o victorie netă dispunând de Szeged.

Este desigur cea mai valoroasă performanță din cariera armăsaruiui d-lui Adem. Chiar dacă ținem seamă că primea 80 de metri. In acest sens, este concludent faptul că a dispus de Szeged.

Ridicata valoare a acestuia pune în frumoasă lumină calitățile lui Columbus care se afirmă ca un candidat de Derby.

Nu a atins plafonul valoarei. Din partea lui se pot scompta noui și radicale progrese.

Szeged a avut neșansa să întâlnească un adversar considerabil ameliorat. In asemenea condițiuni este explicabil că a cedat.

GRUIA LA A DOUA VICTORIE CONSECUTIVA

Un special accent vom pune pe victoria lui Gruia din premiul Cousine.

Armăsarul hergheliei Rușețu a realizat o performanță foarte merituoasă. A dispus comod de Amilkar primind 40 de metri

Desigur o bună comportare care atestă că fiul lui Strolch a rămas elementul valoros din anul trecut.

Se pot deci scompta noui succese din partea lui.

REINTRAREA LUI AVION

Din rândul speranțelor turfului, a fugit eri Avion. Pensionarul d-lui M Ionescu a repurtat o victorie muncită din greu în premiul Brianza.

A greșit pentru că se află la prima cursă din acest an. Trebue deci să conchidem că a fugit bine. Armăsarul este mult transformat în bine față de anul trecut.

S'a împlinit, și-a accentuat punctele de forță și a căpătat o alură frumoasă. Probabil deci că va juca un rol de seamă în probele trei anilor.

DOUĂ SURPRIZE

Vom mai remarca că eri s'au înregistrat două surprize. Victoriile reușite de Voinicu și Harry Boy.

Primul a raportat 184. iar Harry Boy 216.

Performanța calului tânăr este remarcabilă

El s'a comportat în radical progres și cât de curând va deveni unul din exponenții de seamă ai generației. Originea lui aleasă este o chezășie serioasă în acest sens.

Harry Boy deasemeni a fugit neobișnuit de bine, dovedind că deține maximum de condiție.

SUCCESUL ANTRENAMENTELOR GHINEA, ANDREYEVSKY ȘI PAVLIC

Dintre profesioniști s'au remarcat Ghinea, Pavlic și Andreyevsky.

Ghinea a câștigat cu Harry Boy și Leac. De ultimul ar fi de adăogat că a început să miște.

Andreyevsky a condus la victorie pe Gruia și Voinic, de cari ne-am ocupat.

In afară de Avion, Pavlic a mai fost victorios cu Extra. Ultima arată valori din ce în ce mai bune și tinde să devină o alergătoare foarte bună.

Desfășurarea alergărilor

PREMIUL CARDINAL a prilejuit o victorie ușoară iepei Urganda. O victorie care n'a făcut dubiu la nici un moment. După parcurgerea primelor sute de metri a luat comanda

In ciua celor trei galopuri, ea a dominat situația, conducând detașat. Ostaș s'a plasat al doilea, înaintea iepei Lilia.

PREMIUL BROASCA a fost o cursă clară. Leac a condus grație avansului inițial c'un mare avans.

La nici un moment n'a fost amenințat de cel de al doilea plasat, Franț care a precedat pe Veturia.

Aceasta dacă nu ar fi galopat în două rânduri, ar fi fost periculoasă.

PREMIUL COUSINE a revenit lui Gruia. Puternic lansat de Andreyevsky, după prima trecere prin fața tribunei a trecut la comandă. Zadarnic a căutat Amilkar să-l prindă. N'a reușit. Totuș comportarea pensionarului grajdului Sterea este foarte meritoasă și atestă o condiție maximă.

Ninon care reintra, a treia, fără sconteze. Are scuza îndelungatei lipse din probele publice.

PREMIUL IN a relevat pe Columbus. Roibul a marcat cu această ocaziune o excelentă valoare.

Plecând bine, s'a menținut tot timpul pe primul plan. Szeged s'a apropiat amenințător pe partea opusă tribunei. Totuș n'a mai putut prinde pe fiul lui General Hanover.

Pentru locul al treilea, Paj Axtell a dispus de Gaby M. în linia dreaptă.

PREMIUL CRITON a oferit faze variate. Victoria a revenit calului corect din cursă, adică lui Voinicu. Baba Dochița urmată de Cartuș a condus micul pluton. Atât armăsarul cât și iapa au greșit, ceeace a permis lui Voinicu să se apropie.

D. dr. ADEM
proprietarul lui Columbus

Intr'un frumos sfârșit de cursă, Voinicu a depășit în fața tribunei pe Baba Dochița. Cartuș a rămas al treilea. Garofița dacă nu ar fi galopat, ar fi fost redutabilă.

PREMIUL CENTURION MOLODOI a adus victoria lui Talaz. Plecând bine, a reușit să treacă la comandă după parcurgerea primelor sute de metri.

Apoi și-a mărit avansul și nu a fost închietat la nic. un moment. Citronat Gordon a ocupat locul al doilea, realizând o bună performanță.

Locul următor l-a ocupat King Worthy.

PREMIUL BILBAO s'a soldat cu o mare surpriză. A câștigat extremul outsider Harry Boy. Peter Gordon a trecut repede în frunte.

Pe partea opusă tribunei i se alătură Harry Boy, care îl depășește la intrarea în ultimul ocol. Din fund intervine Botiv. Tarliv însă. Se plasează totuș al doilea înaintea iepei Durdulia.

PREMIUL BADEN a fost câștigat de Extra.

Fiica lui H. P. a urmărit insistent pe leaderul Spic pe care l-a întrecut în linia dreaptă. Pe primele sute de metri a condus Sultana. cea de a treia plasată.

PREMIUL BRIANZA a fost crâncen disputat. Bănuța a condus urmat de un pluton format din Fugar. Zanoza și Peter Volo. In ultimul ocol intervin Avion, Princesse Axtell și Cina. Din lupta angajată pe linia dreapta iese învingător Avion asupra lui Fugar și iepei Cina.

Rezultatele tehnice

149. Premiul CARDINAL — Prformanță
(14.45) 10.000, 3.000, 1.200, 800 lei

122	URGANDA	1	2160	3.40[2]	1.41[9]	Zabelin	12	14
147	Ostaș	2	2140	42[5]	38[3]	Pavlic	46	38
18	Lilia	3	2100	47[6]	40[4]	Ghinea	218	592
122	Dudu Gordon	4	2160	49[5]	46[2]	Gaidaev	83	79
146	Prinț Worthy		2120	—	—	Crotenco	216	60

[1]) Dist. pt. mers neregulat.

URGANDA (Adonis și Motty Maris) aparțin d-lui P. Lazăr și este antrenată de I. Zabelin.

Primă, lei 1.000, d-lui P. Lazăr, crescătorul iepei Urganda.

Cotele: Tribună, 12; 11, 12. Peluză, 14; 10,50, 11 lei.

150. Premiul BROASCA — Condiție (1/1)
(15,11) 9.000, 2.300, 1.000, 700 lei

829	LEAC	1	1600	3. 9[4]	1.58[4]	Ghinea	17	22
138	Franț	2	16 0	14[8]	56	Dobrescu	3[9]	3
141	Veturia	3	17[7]0	15[8]	51[2]	Andreyewsky	31	27
125	Mișu	4	1660	21[9]	2.01[6]	Brânzea	94	65[3]

LEAC (Badea Petre și Lilly P.) aparține d-lui N. Stănciulescu și este anttrenat de Gh. Ghinea.

Primă, lei 900, d-lui L. Rousso, crescătorul armăsarului Leac.

Cotele: Tribună, 17; 18, 18. Peluză, 22; 14, 14. Event: Tribună 35. Peluză, 50 lei.

151. Premiul COUSINE — Record
(15,37) 12.000, 3.700, 1.500, 800 lei

142	GRUIA	1	1740	2.45[8]	1.3[3]	Andreyewsky	13	13
	11 Amilkar	2	1780	4[6]	33[6]	Gaidaev	145	136
823	Ninon	3	1720	51[4]	39[7]	Pavlic	47	21
137	Katy Caid	4	1720	51[8]	39[7]	Corol	7[5]	453
935	Valențio		1700	54[6]	42[7]	Crainic	166	117

Gruia (Strolch și Grija) aparține Hergh. Naționale Rușețu și este antrenat de A. Podoleacov.

Primă, lei 1.200, Hergh. Naționale Rușețu, crescătoarea arm. Gruia.

Cotele: Tribună. 13; 11, 19. Peluză, 13; 10, 12 lei.

152. Premiul IN — Condiție
(16,05) 20.000, 6.000, 3.000, 1.400 lei

126	COLUMBUS	1	172	2.51[2]	1.35[5]	Grünwald	33	37
137	Szeged	2	1800	54[8]	36[5]	Tassopol	13	12
113	Paj Axtell	3	1720	55[1]	42[3]	Corol	25[1]	207
148	Gaby M.	4	1760	56	40	Gaidaev	93	62

COLUMBUS (General Hanover și Colombine) aparține d-lui G. Adem și este antrenat de L. Grünwald.

Cotele: Tribună, 33; 11, 10. Peluză, 37; 12, 12. Event: Tribună. 44. Peluză. 67 lei.

153. Premiul CRITON — Condiție (1/1)
(16,30) 10.000, 3.000, 1.200, 800 lei

145	VOINICU	1	1740	2.06[2]	3.47	Andreyewsky	184	132
141	Baba Dochița	2	1620	07[2]	15[6]	Ghinea	40	50
780	Cartuș	3	1640	07[4]	54[3]	Crotenco	24	18
114	Ciuruc	4	1660	19[6]	2.00[4]	Gaidaev	139	304
125	Garofița		1660	07[2]	1 52[8]	Dobrescu	20	23[1]

[1]) Dist. loc 3 pt. galopuri repetate.

VOINICU (Wapiti și Dolly) aparține d-lui A, Zenide și este antrenat de A. Podoleacov.

Cotele: Tribună, 184; 40, 18. Peluză, 132; 46, 25 lei.

154. Premiul CENTURION MOLODOI — Handicap
(16,57) 12.000, 3.700 1.500, 800 lei

148	TALAZ	1	174	2.46[6]	1.35[6]	Dumitrescu	25	31
127	Citr. Gordon	2	1800	51[2]	35[1]	Cercasov	4[5]	43
922	King Worthy	3	1700	51[6]	40[6]	Ghinea	32	30
134	Sam Worthy	4	1 60	51[8]	37[6]	Corol	76	94
127	Prokator		1760	5 [1]	40[1]	Grünwald	94	69
916	Torent		1740	3.00[1]	43[8]	Crainic	33[1]	15
128	Ducesa		1740	00[4]	45[7]	Tassopol	143	111

TALAZ (Elector și Tisa) aparține d-lui P. Dumitrescu și este antrenat de C. Dumitrescu.

Cotele: Tribună, 25; 19, 16. Peluză, 31; 17, 20. Event: Trib. 695. Peluză 1.125 lei.

155. Premiul BILBAO — Handicap
(17,23) 10.000, 3.000, 1.200, 800 lei

140	HARRY BOY	1	2120	3.39[6]	1.43[6]	Ghinea	216	345
130	Botiv	2	2140	40[4]	43	Szabo	53	102
148	Durdulia	3	2140	42[1]	43[8]	Corol	132	102
130	Peter Gordon	4	2120	42[8]	45[1]	Crotenco	18	17
147	Livada		2120	43[4]	4 [4]	Cristodorescu	8	63
747	Aventurier		2100	44[6]	47	Popa	1861	5[1]0
130	Zvon		2160	—	—	Grünwald	38	33[1]

[1]) Dist. pt. mers neregulat.

HARRY BOY (H. P. și Proza) aparține d-lui M. Pântecan și este antrenat de Gh. Ghinea.

Cotele: Tribună, 216; 118, 25. Peluză, 345; 55, 62 lei.

156. Premiul BADEN — Record
(17,47) 10.000, 3.000, 1.200, 800 lei

122	EXTRA	1	2140	3.31[4]	1.38[6]	Pavlic	18	19
128	Spic	2	2140	32[4]	39[3]	Ghinea	45	42
148	Sultana	4	2120	33[3]	40[5]	Zabelin	254	145
142	Pock	4	2220	33[4]	36[1]	Gaidaev	52	50
148	Bruma II		2140	37	41[4]	Iurca	37	40

EXTRA (H. P. și Electra) aparține grajdului Hanny și este antrenată de M. Pavlic.

Primă, lei 1.000, soc. Trifești, crescătoarea iepei Electra.

Cotele: Tribună, 18; 12, 12. Peluză, 19; 12, 12. Event: Tribună 311. Peluză, 587 lei.

157. Premiul BRIANZA — Handicap
(18,15) 9.000, 2.300, 1.000, 700 lei

797	AVION	1	1760	3.05	1.43[9]	Pavlic	24	24
133	Fugar	2	1740	05[4]	46[6]	Andreyewsky	44	42
129	Cina	4	17[7]0	05[6]	44[3]	Tassopol	192	109
131	Pr. Axtell	4	1760	05[8]	45[1]	Corol	257	337
143	Zanoza		1700	08	50[6]	Thal	143[9]	172
919	Peter Volo		1760	05[8]	47	Cercasov	46	47
121	Cavaler		1820	08[6]	43[1]	N. Ionescu	1008	2[7]62
138	Lin		17 0	09	49[9]	Voronin	79	142
129	Luminița		1720	12[9]	52[2]	Gaidaev	101	99
145	Musculița		1760	18	52[3]	Ghinea	1617	1181
120	Bănuța		1740	05[3]	4 [5]	Tr. Marcu	167	137[1]

[1]) Dist. loc 2 pt. mers neregulat.

AVION (Avanti II și Cartușel) aparține d-nei A. Ionescu și este antrenată de M. Pavlic.

Cotele: Tribună, 24; 15, 19, 26. Peluză, 24; 14, 14, 19 lei.

Azi, la Băneasa-Trap — **PAGINA HIPISMULUI**

Gondolat II, Dorka, Ben Hur, Blondella, Katy Caid şi Champion vor disputa Premiul Marcenco

Reuniunea clasicului premiu Marcenco se resimte de lipsa concurenţilor. Trei din probe au fost anulate din această cauză. Desigur este o greşală a proprietarilor şi conducătorilor de a nu-şi fugi pensionarii, silind societatea organizatoare să anuleze trei curse. Deci bugetul premiilor pe anul curent a fost micşorat cu valoarea a trei curse.

Aceasta nu însă din vina societăţei organizatoare.

Dacă dezideratul unanim este majorarea premiilor, apoi trebuesc făcute eforturi comune pentru a se reuşi acest lucru. Credem că lipsa de concurenţi de azi se datoreză unei scăpări din vedere care ar fi de dorit să nu se repete în viitor.

Micile ioturi ale reuniunei de azi sunt totuşi bine închegate, şansele diverşilor candidaţi fiind echilibrate prin jocul distanţelor.

Sub acest raport, handicapul Marcenco excelează. Au fost declaraţi partanţi şase trăpaşi printre cari se află Gondolat II, fost campion al turfului, Dorka, o iapă cu excelente state de serviciu, calul în mare formă Ben Hur si Blondella care a fugit impecabil Miercuri. La intervalele la cari concurează disputa lor se anunţă foarte deschisă.

Cine va câştiga?

PREMIUL CIDER

Cobza şi Victor se remarcă la prima vedere. Cobza a mişcat anul trecut, dovedind că ştie să meargă. Dacă n'ar fi o iapă decepţionantă, am recomanda-o cu multă convingere. In cazul că nu va comite greşeli capitale, are posibilitatea să întreacă pe Victor dela care primeşte 60 de metri.

Indicăm : COBZA, Victor.

PREMIUL I. MARCENCO

Cea mai reuşită probă a zilei.

Gondolat II, Ben Hur şi Dorka au pe hârtie şanse sensibil egale. Armăsarii au dovedit recent că se află în maximum de condiţie. Dorka ne-a plăcut cum a reintrat Miercuri.

Aptitudinea pentru distanţă credem că va hotărî soarta partidei. Sub acest raport, iapa pare mai bine înzestrată. Motiv care ne determină s'o instalăm favorită.

Ben Hur graţie formei şi corectitudinei rămâne un primejdios concurent pentru ea. Gondolat II va face deasemeni frumoasă figură.

Indicăm : DORKA, Ben Hur.

PREMIUL CORDOVA

Pleava şi Sonia Worthy prezintă cele mai concludente titluri. Sonia Worthy a terminat Miercuri pe aceiaş linie cu Kamaa. Desigur o performanţă excelentă care certifică că roaiba detine maximum de condiţie. Pleava are la activ numai comportări merituoase. Ultimele curse ale surei sunt foarte bune. Ben Hur n'a contat faţă de pensionara lui Dobrescu căreia nu-i dădea decât 20 de metri. Deci o ispravă concludentă care o pune pe Pleava în situaţie de superioritate faţă de Sonia Worthy, chiar dându-i 40 de metri.

Indicăm : PLEAVA, Sonia Worthy.

PREMIUL T. PANA

Talaz a câştigat în stil impresionant eri realizând un record cu numai 6 zecimi de secundă celuia marcat de Gruia. Această valoare îi acordă o bună şansă. Totuş are două inconveniente de înfruntat. Distanţa care nu îi este pe plac şi imediata vecinătate a cursei precedente.

Condiţia pe care o detine însă, o condiţie ireproşabilă şi avantajul teoretic net ne determină să concludem că va trece cu succes peste aceste două inconveniente.

Adversara lui principală ni se pare Nation, care abordează distanţa favorită.

Indicăm : TALAZ, Nation.

PREMIUL CALIACRA

Diadia Lul a dispus la egal de Paj Axtell şi de Taina, deşi a greşit. Se află mai bine ca oricând. Exceptând pe Giocinezza II, întâlneşte elemente foarte modeste. Nu conteză deci faptul că suportă un handicap care merge până la 100 de metri. Pe Giovinezza II tot la 40 de metri a învins-o Miercuri. Normal ar fi ca figura să se repete.

Indicăm : DIADIA LUL, Giovineza II.

PREMIUL CADIX

Deşi disputată de patru concurenţi, cursa se anunţă foarte deschisă. Lugoj porneşte în capul plutonului. Dacă va scăpa de galop, n'ar fi exclus să dispară de Beţiv, care ne-a plăcut.

Indicăm : LUGOJ, Beţiv.

CONCURENŢII DECLARAŢI OFICIAL

Premiul CIDER
Handicap — 13.000 lei

Lupoaica	1600	Raymer
Bobza	1620	Dobrescu
Franţ	1620	Ştefănescu
Victor	1700	Corol

Premiul I. MARCENCO
H'cap Opţional — 31.000 lei

Katy Caid	2100	Corol
Blondella	2100	T. Marcu
Champion	2120	Ghinea
Dorka	2120	Grünwald
Ben Hur	2120	Tassopol
Gondolat II	2180	Gaidaev

Premiul CORDOVA
Record — 15.000 lei

Sonia Worthy	1720	Corol
Sonora	1720	Zabelin
Voinţa	1720	Gaidaev
Pleava	1760	Dobrescu

Premiul TUDORICA PANA
Record — 21.000 lei

Jarvis	2100	Ghinea
Eftin	2100	Crainic
Talaz	2120	D-trescu
Nation	2120	Gaidaev

Premiul CALIACRA
Performanţă — 13.000 lei

Uria	1720	Zabelin
Şoimu	1720	Raymer
Speranţa	1720	Turea
Giovinezza II	1780	Podoleacov
Tais	1780	Voronin
Diadia Lul	1820	Szabo

Premiul CADIX
Handicap — 15.000 lei

Makrele	2100	Drăgotescu
Lugoj	2100	Tassopol
Răsura	2120	Gaidaev
Beţiv	2140	Szabo

DIVERSE

● CITRONAT GORDON a fost cumpărat de Jockey Clubu. Chişinău de la Contesa Benckendorff. Va fi destinat prăsilei.

Datorită pedigreului şi performanţelor depe turf, este sigur că Citronat Gordon va da excelente rezultate la crescătorie.

● VIJELIA, iapă de prăsilă, a fost cumpărată de d. Ciolac.

● DORNA va fi prezentată lui Lord Petaurist.

● GRANDANIŢA, iapă de doi ani din Fidelity şi Electra, a fost cumpărată de d. maior Petrovici.

Informaţii

ERI LA BANEASA-TRAP

● LA EVENT s'au plătit următoarele cote:

TRIBUNA
Urganda-Leac 35
Gruia-Columbus 44
Voinicu-Talaz 695
Harry Boy-Extra 311

PELUZA
Urganda-Leac 50
Gruia-Columbu 67
Voinicu-Talaz 1125
Harry Boy-Extra 585

● AU FOST amendaţi cu câte 500 lei:

T. Marcu, deoarece nu a oprit pe Bănuţa, după ce a fost distanţată în premul Brianza.

T. Popa, pentrucă a intrat în benzi cu Aventurier, în premiul Bilbao.

● COMISARII au exclus după hipodrom pe d. Dumitrescu Petre, pe trei zile de curse, şi pe d. C. Tudor pe o zi, întrucât au turburat ordinea pe câmpul de curse.

● AS WORTHY a fost retras din premiul Criton.

● AU FOST distanţaţi:

Prinţ Worthy, în premiul Cardinal pentru mers neregulat.

Garofiţa de'a locul al treilea, în premiul Criton, pentru galopuri repetate.

Zvon, pentru mers neregulat, în premiul Bilbao.

Bănuţa, dela locul al doilea, în premiul Brianza, pentru acelaş motiv.

AZI LA BANEASA-TRAP

● ALERGARILE de azi încep la ora 14.15 precis.

● EVENTUL va functiona între următoarele alergări: premiul Cider cu premiul I. Marcenco. Premiul I. Marcenco cu Pr. Cordova. Premiul T. Pană cu Pr. Caliacra. Premiul Caliacra cu Pr. Cadix.

● SPERANŢA va pleca, în premiul Cider, dela 1720 m. în loc de 1740 m., întrucât este condusă de un băiat de grajd.

● **După terminarea premiului I. Marcenco, d. Longhinof, comisar al alergărilor la Băneasa-Trap, va înmâna conducătorului calului câştigător o cupă de argint masiv, trofeu cu care d-sa a înzestrat această probă.**

Jocul austriac ieri şi azi

Eri, jocul austriac a început cu miza de 46.475 lei şi cu cota ce s'a atribuit din vânzarea buletinelor s'a ridicat la suma de lei 72 079. Datorită victoriilor repurtate de outsiderii Voinicu şi Harry Boy, „austriacul" s'a închis.

Cu miza de 72.079 lei, acest gen de pariu va continua azi. Intrucât alergările sunt uşoare, iar miza tentă tă, este de aşteptat o mare animaţie la jocul austriac care va atinge 150.000 lei şi mai mult ca sigur că se va câştiga.

Deoarece nu sunt decât şase alergări, pariul va începe cu prima alergare, premiul Cider.

PRONOSTICURILE PRESEI

ZIARELE	Premiul Cider	Premiul Marcenco	Premiul Cordova	Premiul T. Pană	Premiul Caliacra	Premiul Cadix
Universul-Sport	Cobza Victor	Dorka Ben Hur	Pleava Sonia Worthy	Talaz Nation	Diadia Lul Giovinezza II	Lugoj Beţiv
Gazeta Sport.	Cobza Victor	Dorka Ben Hur	Pleava Sonia Worthy	Talaz Nation	Diadia Lul Giovinezza II	Răsura Beţiv
Universul	Cobza Franţ	Gondolat II Ben Hur	Pleava Sonora	Jarvis Nation	Speranţa Şoimu	Lugoj Răsura
Curentul	Franţ Victor	Katy Caid Blondella	Pleava Voinţa	Nation Jarvis	Tais Şoimu	Răsura Lugoj
România	Cobza Franţ	Dorka Ben Hur	Pleava Sonia Worthy	Eftin Jarvis	Diadia Lul Şoimu	Răsura Beţiv
Timpul	Victor Cobza	Dorka Gondolat II	Pleava Sonia Worthy	Talaz Nation	Diadia Lul Tais	Răsura Makrele
Ordinea	Victor Franţ	Blondella Ben Hur	Voinţa Sonora	Jarvis Eftin	Uria Giovinezza II	Makrele Lugoj
Seara	Lupoaica Franţ	Katy Caid Gondolat II	Sonora Pleava	Eftin Talaz	Giovinezza II Tais	Lugoj Makrele
Jurnalul	Franţ Victor	Gondolat II Ben Hur	Sonia Worthy Pleava	Nation Talaz	Tais Uria	Makrele Lugoj
Evenimentul	Lupoaica Cobza	Ben Hur Champion	Sonora Pleava	Talaz Eftin	Uria Şoimu	Beţiv Răsura
Cei mai indicaţi	**Cobza 4 Franţ 2 Lupoaica 2 Victor 2**	**Dorka 4 Katy Caid 2 Gondolat II 2 Ben Hur 1 Blondella 1**	**Pleava 6 Sonora 2 Sonia W. 1 Voinţa 1**	**Talaz 4 Eftin 2 Jarvis 2 Nation 2**	**Diadia Lul 4 Uria 2 Tais 2 Giovinezza II 1 Speranţa 1**	**Răsura 4 Lugoj 3 Makrele 2 Beţiv 1**

Jackie Peterson l-a provocat pe Urbinatti

pentru titlul Europei la categoria muscă

Va accepta I. B. U, provocarea ?

„Gazzetto dello Sport" anunță că Enrico Urbinatti, campionul Europei la „muscă" a fost provocat pentru titlul său de Jackie Peterson, campionul Marei Britanii la aceiași categorie.

Provocarea a fost înaintată de „British Boxing Board of control". I.B.V-ului care va decide dacă e cazul sau nu ca această prov care să fie admisă.

După cum se știe, acum câteva luni I. B. V. a dat o decizie prin care, pe toată durata războiului, sunt suspendate provocările pentru titlurile continentale. De această decizie a beneficiat în primul rând Lucian Popescu.

E o întrebare dacă I. B. V. va accepta provocarea lui Peterson, mai ales că e cetățean a' unei țări beligerante.

Dacă însă va încuviința matchul, Peterson are mari șanse să devie campion european. Sunt foarte mulți ani de când nici-un englez nu a râvnit la un asemenea titlu. J. Peterson e foarte tânăr și a devenit de curând campionul al țării sale.

E însă una din cele mai mari speranțe ale boxului britanic.

In ultimul match al său l-a învins pe Peter Kane (a doua înfrângere din cariera acestuia prima fiind suferită dela Benny Linch, învinsul lui Toma Aurel). Kane a câștigat la puncte în 1937 asupra lui Urbinatti care prin linia lui Kane s'ar arăta inferior lui Peterson.

Provocarea englezului a stârnit un mare interes în Italia, unde se așteaptă cu nerăbdare decizia forului suprem.

Hungaria amendată cu 30.000 de lei

pentrucă a fost condusă în turneu de alt conducător decât cel anunțat

BUDAPESTA, 9. — Echipa de foot-ball Hungaria din localitate a fost amendată cu suma de 1000 de pengö (lei 30.000), pentrucă cu prilejul turneului întreprins în iarna trecută în Grecia și Turcia a fost condusă de un alt conducător decât cel anunțat.

Intr'adevăr, când formația a cerut aprobarea acestui turneu i s'a cerut lista jucătorilor și conducătorilor cari vor face deplasarea. Lista a fost înaintată și turneul aprobat. După întoarcerea echipei din turneu însă, s'a constat că formația a fost condusă de d. dr. Fodor și nu de conducătorul anunțat.

Din această cauză, d. dr. Paul Gidofalvy, comisarul guvernului pe lângă MLSZ, a aplicat o amendă de 1000 de pengö clubului Hungaria.

Suma aceasta va trebui plătită până în 25 Martie (!) și ea va servi pentru mărirea fondului juniorilor.

Echipa de box a Europei

pentru matchul cu America a fost alcătuită

Tradiționala întâlnire dintre echipele amatoare de box ale Europei și Americii se va disputa și în acest an. Din cauza situației actuale însă, echipa Europei va fi lipsită de serviciile unor boxeuri, cari în trecut au însemnat tocmai punctul forte al reprezentativei continentale. Din actuala formație fac parte 4 italieni, 3 suedezi și un ungur.

Echipa va susține un ultim match de antrenament în ziua de 20 Martie cu Italia la Roma, urmând ca a doua zi să se îmbarce pentru America.

Iată și formația echipei continentale :

Cat. muscă : Nardecchia
Cat. cocoș : Paoletti.
Cat. pană : Cortonesi.
Cat. ușoară : Peire.
Cat. semi-mijlocie : E. Agrén.
Cat. mijlocie : Norén.
Cat. semi-grea : Szigeti.
Cat. grea : Tanberg.

De toate și de pretutindeni...

UN PREȘEDINTE DE MARCA

D. Saracioglu, ministrul afacerilor străine al Turciei, este un prieten fervent al sportului. D-sa este chiar președintele activ al clubului Besiktas, campionul Turciei. In recentul turneu al Hungariei din Budapesta, d. Saracioglu nu numai că a asistat la matchul pe care clubul său l-a disputat contra ungurilor, dar a ținut să fie prezent și la banchetul oficial.

I-a fost prezentat Titkos, aripa stângă a Hungariei, pe care l-a felicitat pentru frumoasa sa performanță. Aici s'a ivit un incident amuzant : d. Saracioglu a încercat succesiv șase limbi diferite pentru a fi înțeles, dar Titkos n'a făcut decât să surâdă invariabil, fără a înțelege un cuvânt.

Din fericire pentru el, cunoașterea limbilor străine nu este indispensabilă pentru a marca goaluri imparabile, al căror secret îl posedă.

OLANDA IN SCANDINAVIA

Olanda va susține trei matchuri în Scandinavia. Turneul va avea loc în luna Maiu și se va desfășura succesiv în Danemarca, Suedia și Norvegia.

10 MILIOANE IN 3 MATCHURI

Iată suma aproximativă care i s'a cuvenit echipei Angliei, care a susținut trei matchuri la Paris, Reims și Lille, contra echipelor Franței. Un fleac...

Mazal celebrul antrenor ceh, care a antrenat pe A. C. Bilbao și F. C. Barcelona, vrea să vină în România

Celebrul antrenor Mazal — alături de Kada, cel mai mare antrenor al footballului ceh — vrea să vină în România. Și încă în condițiuni foarte avantajoase.

Mazal, care a jucat la Sparta cu Platko și Ianda, este în momentul de față antrenor la Kladno.

El a antrenat multă vreme pe cei doi mari campioni ai Spaniei, A. C. Bilbao și F. C. Barcelona. In ultimul timp el a antrenat o mare echipă poloneză.

Campionatul în Europa

IUGOSLAVIA
Liga sârbă
Belgrad: Beogradsky-Jedinstvo
Belgrad: Iugoslavia-B.A.S.K.
Novisad: Voivodia-Zemun.
Skoplje: Gradansky-Bata
Subotița: Zs.A.K.-Slavia (S).

BOEMIA - MORAVIA
Returul campionatului începe cu următoarele matchuri :
Sparta-Nachod
Victoria Ziskow-Bata
Sleska Ostrava-Pardubice
Kladno-Zidenice
S. K. Pilsen-Slavia
Prostejov-Victoria Pilsen

ITALIA
Divizia A
Novara : Novara-Lazia (0-1).
Bologna : Bologna-Milano (2-0)
Torino: Juventus-Genova (2-3)
Venezia: Venezia - Fiorentina (1—3).
Napoli: Napoli-Torino (0-1)
Genova: Liguria-Modena (1-1)
Milano : Ambrosiana-Triestina (1—2)
Roma : Roma-Bari (0-0)

Divizia B.
Atlanta-Alessandria
Fanfulla — Palermo
Catania — Vigevano
Anconitana — Pro Vercelli
Sauremese — Molinella
Udinese — Padova
Lucchese — Livorno
Brescia — Verona
Pisa — Siena

UNGARIA
Elektromos — Kispest (4—2)
Ferencvaros — Szolnok (3—2)
Bocskai — Hungaria (1—0)
Kassa — Gamma (0—4)
Taxi — Szeged (0—2)
Törekvés — Ujpest (1—3)

IUGOSLAVIA
Liga croată
Gradjansky-Splitt.
Concordia-Bacika
HASK-Haiduc
SASK-Slavia (Osiek)
Slavia (Var.)-Ljubljana

D. Dr. V. ECONOMU S'A INAPOIAT ASEARA IN CAPITALA

Aseară, cu trenul de ora 11,25, d. dr. Virgil Economu — selecționerul unic — s'a înapoiat în țară, venind din Italia, unde a asistat la matchul Italia-Elveția și a studiat organizarea marilor grupări italiene.

Dacă grupările nu vor organiza reuniuni premergătoare Balcaniadei atunci aceasta o va face F. R. C.

Reuniuni în fiecare Joi pentru pregătirea cicliștilor români

Scriam deunăzi, în aceste coloane, că spre a putea evolua cât mai onorabil, în Balcaniadă, este absolut necesar ca redeschiderea velodromului să se producă cât mai neîntârziat.

Cu acel prilej subliniam însemnătatea osebită a reuniunilor — cât mai numeroase posibil — premergătoare evenimentului pascal.

Intr'o recentă discuție avută cu d. Vasile Canarache, președintele forului de specialitate, d-sa fiind cu totul de părerea noastră, că este nevoie de o cât mai grabnică deschidere a porților velodromului, — ne-a precizat că data de 23 Aprilie este rezervată — după cum scriam zilele trecute — deschiderii oficiale a velodromului, printr'o reuniune aleasă înlăuntrul căreia să se producă solemnitatea respectivă la care vor fi invitate personalitățile vieții noastre sportive, recte diriguitorii supremi ai sporturilor.

Reuniunea ar urma să îmbrace haina însemnată a „repetiției generale".

— Dar până atunci ?!!...

— Până atunci, — îmi place să cred că grupările își vor înțelege rostul organizând reuniuni încă din luna aceasta.

— Și... dacă totuși grupările nu vor înțelege acest lucru, — am interpelat noi oarecum pesimiști, sau mai curând cunoscând cât de greu trec la lucru grupările noastre, cine va organiza acele reuniuni cu pricina ?,

— Tot noi, — a precizat interlocutorul nostru, — tot noi, adică „F.R.C.-ul. Mai mult chiar, intenționăm să organizăm una sau două reuniuni Joia după amiază. Asta tot pentru o cât mai bună pregătire a băieților și pentru formularea unui cât mai just criteriu de apreciere a celor ce vor purta culorile românești.

Iată deci, declarațiuni asupra cărora nu mai e nevoie să insistăm.

Socotim însă că formațiile bucureștene vor ști să nu lase lucrurile să ajungă prea departe ci se vor grăbi să-și facă și ele datoria așa cum trebuie să și-o facă toți acei care pretind că se ocupă de acest sport.

Așteptăm, deci, cu scepticism, — o mărturisim neted. — activitatea grupărilor cât mai grabnică și cât mai intensă.

Englezii s'au obișnuit cu războiul

și prin urmare vor organiza campionatul national ca în timpurile de pace

Se obișnuește omul cu toate. Când a început războiul, astătoamnă, sportivii britanici au intrat în derută.

Toate competițiile au fost anulate, amânate, desființate.

Nici campionat de foot-ball, nici Cupă, nici Wim-blodon, nici gale de box, nici nimic.

Mai apoi, când au văzut că nu se întâmplă nimic, că sfârșitul pământului n'a venit încă, sportmenii englezi au început să se desmeticească. S'au organizat matchuri de box, din ce în ce mai numeroase, echipele engleze au fost împrățite în opt serii care au început un semicampionat, cursele de cai au reînceput, într'un cuvânt activitatea sportivă a fost reluată, din ce în ce mai activă.

SCOȚIENII, TOT SCOȚIENI

Singurii care, acum șase luni, au refuzat să-și suspende activitatea sportivă au fost scoțienii.

Incăpățânați ca întotdeauna, scoțienii n'au voit să știe de războiu, de raiduri aeriene, de bambardamente, și și-au continuat campionatul de foot-ball care tocmai atunci devenise mai atrăgător.

Ordinele date de House Office și Foot-ball Asociation n'au avut nici un succes.

Scoțienii voiau campionat și pace.

După multă bătaie de cap, autoritățile au reușit să-i convingă să se mulțumească cu matchuri amicale. Să se mulțumească vorba vine, pentrucă imediat au început o luptă care a durat cinci luni și s'a terminat cu victoria lor.

Au obținut anume învoirea de a organiza Cupa Scoției, cu participarea a 36 de echipe.

Această Cupă a început la 28 Februarie prin 16 matchuri simultane iar finala se va disputa la 4 Mai la Hampden-Park, stadionul cu 120.000 de locuri.

EXEMPLUL SCOȚIENILOR E CONTAGIOS

Englezii nu s'au lăsat nici ei mai prejos.

Urmând exemplul scoțienilor, Tottenham Hotspur a propus Federației un plan de organizare a unei Cupe de războiu, la care să ia parte cele mai de seamă echipe engleze.

Planul a fost principial aprobat. Matchurile de cupă vor începe la 11 Mai și finala se va disputa la 8 Iunie.

Vor participa următoarele 20 de echipe:

Aldershot, Arsenal, Bournemouth, Brentford, Brighton, Charlton, Chelsea, Clapton Orient, Crystal Palace, Fulham, Millwalt, Norwich, Portsmouth, Quen's Park, Rangers, Reading, Southampton, Southend, Tottenham, Hotspur, Watford și West Ham.

De remarcat că se va juca după sistemul C. E. C. cu tur și retur calificându-se echipa cu goal-average mai bun.

Un ultim amănunt: în timpul disputării acestei Cupe nu va mai fi permisă împrumutarea temporară a jucătorilor așa cum a fost până acum.

In consecință echipele engleze au început să-și recheme jucătorii împrumutați.

CAMPIONATUL 1940—1941

In anul viitor se va disputa și campionatul național de foot-ball.

Formula nu a fost însă fixată. Sunt două propuneri

Prima prevede două regiuni: Nord și Sud cu două Divizii fiecare, aplicându-se, dacă va fi timp pentru aceasta, și sistemul promovării și retrogradării.

A doua propunere prevede patru mari regiuni cu câte o singură Divizie:

Lancashire și Yorkshire; Midland; South și North.

E probabil că va fi aprobat primul plan ca fiind mai ușor de aplicat.

Editura Societății Anonime „Universul", București, Str. Brezoianu No. 23—25 — România

Taxa poştală plătită în numerar conform aprobării dir. generale p. t. t. nr. 24.464/939

2 LEI

UNIVERSUL

12 PAGINI

68 - 1940

Redacţia şi Administraţia: Palatul „UNIVERSUL" str. Brezoianu 23—25. Telefon: Centrala 3.30.10; Redacţia 4.21.81. Redactor responsabil EUGEN DUMITRESCU

Proprietar: „Universul", S. A. Adm.-delegat: STELIAN POPESCU Inscris sub No. 167, Trib. Ilfov

Nr. 68. — Anul III — BUCUREŞTI. — Marţi 12 Martie 1940

ABONAMENTE: Pentru grupări sportive 1000 lei anual

1 an LEI 500
6 luni LEI 270
3 luni LEI 150

VENUS a luat din nou comanda...

...iar U. D. R. a început să se amestece în „treburile bucureştenilor"

SPORTUL STUDENŢESC, imbatabil în deplasare, a reuşit o nouă surpriză: 5-0 la Galaţi!

Jocurile din Ardeal s'au disputat pe ninsoare

Juventus a înregistrat o victorie meritată, dar Victoria a pierdut pe nedrept la Cluj

Un match de atletism ROMANIA - GERMANIA la Bucureşti

Din Berlin se anunţă: **Federaţia Română de Atletism a acceptat oferta federaţiei germane de atletism pentru un match atletic Germania—România, în cursul anului 1940 la Bucureşti. Condiţiunile materiale puse de germani sunt extrem de avantajoase.**

SURPRIZE IN UNGARIA ŞI IUGOSLAVIA REZULTATE NORMALE IN ITALIA ŞI GRECIA

XIV

Desigur, se poate spune că a XIV-a etapă a Diviziei Naţionale A a fost normală. O singură obiecţiune se poate face: scorul dela Galaţi.

Incolo, Venus a reuşit o victorie normală şi aşteptată în dauna unui C.A.M.T. în revenire. Ripensia a confirmat previziunile şi a sucombat la Reşiţa; AMEFA a făcut acelaş lucru la Bucureşti, iar eşecul Victoriei — chiar la Cluj — nu a surprins pe nimeni.

In schimb, nu acelaş lucru se poate spune de Sp. Studenţesc, care învingând la scor la Galaţi (singura surpriză) a confirmat odată în plus faima de imbatabil în deplasare.

Rezultate, în general, normale, dar efectele asupra clasamentului sunt mai interesante.

Venus a redevenit leader (la egalitate de puncte cu Rapid, a decis numărul victoriilor şi goal-average-ul), urmărit strâns de Rapid şi Sp. Studenţesc.

Este primul pluton al clasamentului, detaşat la 3 şi 4 puncte de rest.

U. D. R. şi Carpaţi au făcut salturi mari. Sunt singurele echipe provinciale care se menţin la nivelul celor bucureştene.

In schimb, Ripensia şi C. A. M. T. se însoţesc fidel pe panta spre ultimile locuri.

Gloria C. F. R. şi A.M.E.F.A. se apropie ameninţătoare de o Victoria care pare definitiv condamnată.

Iar Juventus luptă eroic, dar pare-se inutil. Căci Sp. Studenţesc a păstrat distanţa, iar Unirea Tricolor nu-i dispusă deloc să piardă pasul.

Şi avem impresia că lupta pentru titlu şi... coadă d'abia acum începe.

CELE 5 MATCHURI DE ERI

Bucureşti: Juventus—A.M.E.F.A.	4—2 (2—1)
Timişoara: Venus—C.A.M.T.	3—1 (2—1)
Galaţi: Sp. Studenţesc—Gloria CFR.	5—0 (3—0)
Reşiţa: U. D. R.—Ripensia	3—0 (1—0)
Cluj: F. C. Carpaţi—Victoria	3—0 (1—0)

Clasamentul

1.	Venus	14	9	1	4	42 : 15	19	(9)
2.	Rapid	14	7	5	2	39 : 17	19	(9)
3.	Sp. Studenţesc	14	6	6	2	34 : 21	18	(10)
4.	U. D. R.	14	4	7	3	23 : 23	15	(13)
5.	Unirea Tricolor	14	6	3	5	22 : 23	15	(13)
6.	Carpaţi	14	6	2	6	21 : 20	14	(14)
7.	Ripensia	14	5	3	6	20 : 25	13	(15)
8.	C. A. M. T.	13	5	3	5	20 : 26	13	(13)
9.	Juventus	14	3	6	5	25 : 28	12	(16)
10.	Gloria CFR.	14	5	1	8	14 : 31	11	(17)
11.	AMEFA	13	5	0	8	18 : 31	10	(16)
12.	Victoria	14	2	3	9	16 : 23	7	(21)

Duminică se dispută sferturile de finală ale Cupei României

Campionatele Diviziei Naţionale A sistează Duminica viitoare pentru a face loc unei etape de Cupa României, sferturile de finală, care programează următoarele matchuri:

BUCUREŞTI

F. C. Rapid—F. C. Ploeşti.

Sp. Studenţesc—Dragoş Vodă.

BAIA MARE

F. C. Carpaţi—Venus.

BRAILA

F. C. Brăila—Victoria (Cluj).

Două faze dela matchul Juventus-A.M.E.F.A.

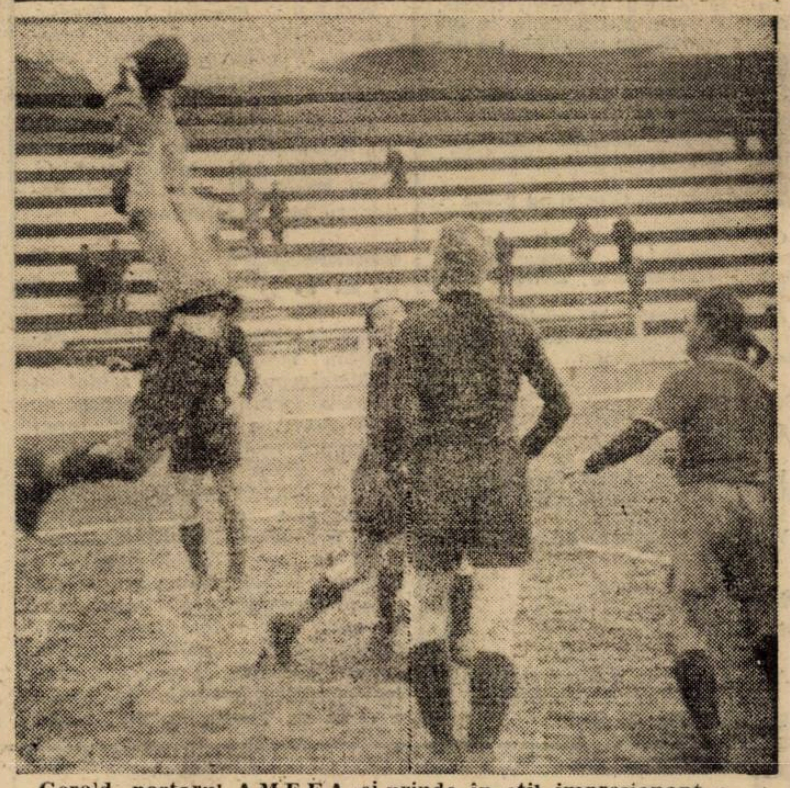

Gerold, portarul A.M.E.F.A.-ei, prinde în stil impresionant o minge înaltă

Prassler se 'ndreaptă domol spre poarta lui Gerold, în timp ce Szabo se apropie ameninţător de juventist

Football Football Football Football Football Football Football

S'a reluat lupta în campionatul districtual

Fichet și Distribuția au înregistrat scorurile etapei

CATEGORIA I-a
Seria A

Olympia 2
Viforul Dacia 1

Un match extrem de important s'a disputat pe arena A. C .S. A., între Olympia și Viforul Dacia.

Evident că acest rezultat va surprinde pe mulți însă Viforul Dacia are marele merit că a știut să se apere.

In decursul celor 90 de minute, portarul Niculescu (Chinezul) a făcut minuni. A apărat mingii imposibile și alături de cei doi fundași au alcătuit cel mai bun compartiment.

Olympia a jucat excelent dar atacanții au avut marele ghinion să întâlnească un portar în zi mare.

In repriza primă Vagaș a deschis scorul după ce Predescu a adus egalarea.

In repriza secundă Cireș a pecetluit rezultatul final.

Invingătorii au aliniat următoarea formație:

St. Ionescu, Cstană, Odac, Aștileanu Gain, Cuedan, Georgescu, Bermoser, Cireș, Vagaș, Stoian, Cel mai bun om al Viforului a fost Niculescu (Chinezul).

Olympia a contat pe Aștilean, Gain, Vagaș și Stoian.

Gloria 5
Av. Sportiv 1

Terenul Biruința a găzduit matchul pentru cat. I-a dintre Gloria și Av. Sportiv.

Avântul a jucat în șapte jucători și a cedat la mare luptă.

Jocul începe și Dron I, fuge pe tușe și centrează lui Cameninsky, care marchează, deci 1—0 pentru Gloria.

Prodileanu (Av.) bate un fault dela 16 m. și marchează. Deci 1—1. Gloria având condiție și toți jucătorii caută să mai marcheze, și să profite de avantaj. Dron (Gl.) marchează dela 16 m. din nou pentru echipa sa, deci 2—1 pentru Gloria. Belu (Gl.) este mereu prins în ofside și strică din combinațiile colegilor săi.

La reîncepere avântul deși depune o activitate prodigioasă nu mai poate marca și Donciu, Negrea și Cameninsky — asigură victoria echipei lor, pecetluind scorul de 5—1.

Totuși victoria Gloriei nu poate fi comentată.

GLORIA: Dron II, Cojocaru, Ionescu, Lambescu, Negrea, Kucer, Dron I, Kameninsky, Donciu, Iordache, Belu II.

AVANTUL SP.: Mărgărit, Preda, Grunescu, Parjan, Mateescu, Vasile, Munteanu, Prodileanu.

Colțea 4
Leonida 3

După un joc strâns, în care ambele echipe au luptat egal, Colțea a învins cu 4—3.

Victoria a fost muncită și câștigată la mare luptă.

M. Oficial 2
Arsenal 1

Arsenal a opus o dârză rezistență în fața Monitorului Oficial care a câștigat numai cu 2—1.

Vergu 5
Universul 1

Vergu a reușit să dispună de Universul cu 5—1.

Tipografii nu meritau această infrângere.

CLASAMENTUL CATEGORIEI I-a
Seria A

Olympia	10	9	0	1	45:14	18
M. Oficial	10	8	1	1	24:14	17
Vergu	10	7	0	3	24:15	13
Gloria	10	5	1	4	25:29	11
Vif. Dacia	10	4	2	4	38:21	10
Arsenal	10	3	2	5	20:32	18
Colțea	10	3	1	6	16:39	7
Universul	10	2	2	6	20:25	6
Av. Sportiv	10	2	1	7	21:33	5
Leonida	10	1	2	7	19:30	4

CATEGORIA I-a
Seria B

A. S. C. A. M. 1
A. G. E. R. 0

Eri s'a disputat matchul de foot ball dintre meritoasa grupare A. S. C. A. M. și A. G. E. R., contând pentru campionatul districtului. Ambele echipe au luptat frumos, epuizându-și chiar ultimele forțe pentru scoaterea acestui rezultat. A.G.E.R.-ul a jucat cu trei juniori în echipă, fiind la un pas de egalare. In mitanul II, găsind un A.S.C.A.M. extrem de obosit, care contrar unui joc de foot-ball reglementar.

Unicul goal al partidei este marcat în minutul 35 de joc al primei reprize.

La fluerul d-lui Miku A., echipele s'au aliniat în următoarele formații:

A.S.C.A.M.: Niculescu Marin, Dinca M., Drăgănescu Al., Servaitz Francisc, Predescu, Balu Andrei, Rădulescu, Mitan, Constantinescu, Matache, Mateescu.

A.G.E.R.: Frenkel I, Breger, Frenkel II, Costel, Șerban, Ionașcu A., Pepenaru, Costea, Carol, Staicu, Lăpușneanu, Cristoloveanu

S'au remarcat: Predescu, Dima M., Servaitz Francisc și Mateescu dela A.S.C.A.M.. Iar dela A. G. E. R. Frenkel I și II, Costel, Pepenaru și Cristoloveanu.

Metalosport 6
S. E. T. 4

Eri s'a disputat pe terenul „Velodrom" matchul dintre S. E. T. și Metalosport, care s'a soldat cu victoria metaliștilor cu scorul de 6—4. S.E.T. a ținut piept numai o singură repriză, iar în cea de a doua a slăbit alura. Metalosport care s'a lăsat în prima repriză dominat, și-a revenit în a doua, când a dominat în tot timpul, nefiind pe teren decât o singură echipă: Metalosport. In echipa d-lui Craioveanu a apărut Andreescu, care a dat deplină satisfacție. S.E.T. în prima repriză a atacat, folosindu-se de cele 3 goaluri și câteva bare, dar în cea de a doua au obosit, ne mai voind decât să se apere. Din echipa lui Metalosport a lipsit simpaticul jucător Anghel, care în momentul de față e concentrat și totdeodată este fără antrenament, dar în matchul cu Militari sperăm să-l vedem în echipă. Dela Metalosport au marcat Zăinescu 3 goaluri, De Vitor 2 și Borbil din 11 metri. Dela S.E.T. au marcat: Velică 2, Muscă și Neață.

S'au remarcat următorii jucători: Borbil, cel mai bun din 22, De Vittor, Zăinescu și linia de beci, iar dela S.E.T. toată apărarea, Velică și Muscă.

Metalosport: Antonescu, Stanciu, Andreescu, Costel, Borbil, Sauciuc, Fănel, Moiar, Zăinescu, De Vittor și Borbil.

Socec 3
Luceafărul 0

Eri după amiază s'a disputat pe arena Turda, partida dintre Socec și Luceafărul.

După un match aprig disputat, Socec a învins cu 3—0, menținându-și poziția de leader.

A. C. S. A. 5
Militari 1

Comunalii au reușit să cucerească prima victorie a acestui sezon.

După un match în care au fost net superiori, au dispus de Militari cu 5—1.

CLASAMENTUL CATEGORIEI I-a
Seria B

Socec	13	10	1	2	52:22	21
Metalosport	13	10	0	3	48:23	20
Luceafărul	12	7	0	5	31:23	14
A. S. C. A. M.	13	6	2	5	25:15	14
Adesgo	11	5	2	4	21:18	12
Militari	12	5	2	5	27:37	12
A. G. E. R.	12	5	1	6	21:21	11
A. C. S. A.	13	4	2	7	20:30	10
S. E. T.	13	3	3	7	27:36	9
Metalogiobus	12	3	2	7	18:29	8
Metropola	12	1	3	8	16:55	5

CATEGORIA II-a
Seria A

Distribuția 8
Pebe 0

Terenul Biruința a găzduit matchul dintre Distribuția și Pebe.

Matchul a fost frumos și A. S. Distribuția s'a dovedit a fi în mare formă, dar învinșii au jucat la fel de frumos și că au cedat la scor se datorește rutinei de care dispun galbenii.

Pebe a apărut pe teren pentru prima dată, și nu putea pune în dificultate echipa galbenilor.

Jocul începe și Zepi (Pebe) trage dela 2 m. în brațele lui Colter (D). Pebe-ul pare că va marca dar trage dela distanțe minime afară sau în brațele portarului advers. Drăgan (D) pornește singur și centrează la Constantinovici, care deschide scorul, deci 1-0 pt. Galbeni. Nu trec nici două minute și Drăgan îl imită. Deci 2-0 pt. Galbeni, de acum în colo Pebe-ul se vede că va ceda la scor. Câmpeanu (D) bate un 11 m. și marchează deci 3-0 pt. Distribuția.

Portarul Ungureanu (Pebe) care a fost cel mai bun om de pe teren s'a luptat în zadar să oprească bombele înaintașilor adverși dar imposibilul, nu poate fi învins.

Delu (D) și Nicu Vasile completează scorul de 6-0 pt. Galbeni, și repr. I ia sfârșit.

La reluare Pebe joacă la fel de bine ca și Galbenii dar nu pot marca, având ghinion. Flamaropol distribuie mingii bune partenerilor săi și din nou Deleu (D) marchează, deci 7-0 px. Galbeni. Gilică și Radu dela învinși luptă din răsputeri să marcheze cel puțin punctul de onoare, dar Galbenii au în Kolter un înger păzitor.

Delu (D) primind o minge dela Grecu (D), o trece lui Flamaropol care marchează al optulea gol al Galbenilor și matchul ia sfârșit la centru.

Pebe a prezentat o echipă tânără dintre care s'au remarcat Ungureanu, Radu, Gilică, Tolbaru și Matei.

Dela Galbeni cei mai buni au fost Flamaropol, Nicu V., Drăgan, Constantinovici și Câmpeanu.

Distribuția: Kolter, Grecu, Brezoi, Georgescu, Flamaropol, Lupu, Nicu V., Constantinovici, Delu, Câmpeanu, Drăgan.

Orfeus 7
Stăruința 2

Deschidere la matchul Metalosport a jucat Orfeus cu Stăruința. Dela început Stăruința intră fără 3 oameni și ține piept în prima repriză iar în cea de a doua nemai putând rezista a cedat passul. S'au remarcat, dela Orfeus întreaga înaintare iar dela Stăruința linia de beci. Au marcat dela Orfeus, Secalos 4, și Ghiorghiadi 3, iar dela Stăruința, Sandu (2).

Dacia Traiană 6
Colentina 0

Ieri s'a disputat jocul dintre echipele mai sus numite care s'a terminat prin victoria primilor. Dacia Traiană a jucat foarte bine în apărare și victoria le-a fost pe merit. Colentina având șansa căci nu a jucat decât 2 jucători de la echipa întâia restul fiind juniori. Dacia Traiană a dominat mai tot timpul. Colentina a jucat foarte bine în apărare și cu noroc mai mult ar fi schimbat rezultatul.

Au marcat de la D. Traiană Papaianopol (1), Mucenic (1), Tătărescu (1), Nicolau (1), Popescu (2). S'au remarcat dela Dacia Traiană: Apărarea imediată. Iar de la „Colentina" Basarabescu Crinu, cel mai bun din 22 urmat în ordine de Rădulescu și Vlad. D. Neguț a arbitrat corect următoarele formații:

D. TRAIANA: Oprișescu, Manea Mateescu, Ghica, Papaianopol D., Cristescu, Mucenic, Tătărescu, Nicolau, Popescu, Vișan.

„COLENTINA: Condrea, Georgescu, Vasilescu M., Rădulescu, Crângu, Tudor, Marinescu, Florea P., Rădulescu, Voicu, Basarabescu Crinu.

Ciclop 3
C. F. R. B. T. 2

Pe terenul Militari s'a disputat partida dintre Ciclop și C. F. R. B. T. După un joc spectaculos în care Ciclop a fost superior, a învins cu 3—2.

Grivița 2
Iuta 2

Grivița și Ind. Iutei au terminat la egalitate după un match strâns. Este o mare performanță pentru Ind. Iutei.

CLASAMENTUL CATEGORIEI II-a
Seria A

Distribuția	10	8	2	0	42: 9	18
Ind. Iutei	10	6	3	1	45:11	15
Ciclop	10	6	3	1	31:12	15
Stăruința	10	4	3	3	23:35	11
C. F. R. B. T.	10	5	1	4	30:15	11
Dacia Traiană	10	3	5	2	21:17	11
Orfeus	10	4	1	5	20:32	9
Grivița	10	2	4	4	20:34	8
Pebe	10	1	0	9	8:36	2
Colentina	10	0	0	10	9:50	0

CATEGORIA II-a
Seria B

Sportul Muncitoresc 1
Ion Dârlău 2

Pe terenul Macabi, Sportul Muncitoresc a terminat la egalitate cu Ion Dârlău, după un joc viu disputat. Roș-negrii cu toate că au presat pe adversari tot timpul în terenul lor, nu au putut totuși să învingă din cauza ghinionului.

In prima repriză jocul a fost echilibrat și la o învălmășeală în fața porții Dârlău prin jucătorul Marinescu deschide scorul. Având avantajul vântului, Dârlău își mărește avantajul printr'un goal marcat cu pumnul de Tohan.

Repriza a doua dă ocazie tuturor jucătorilor Sportului Muncitoresc să se remarce. Astfel portarul Ignat salvează un goal aproape marcat printr'un plonjeon îndrăzneț. In minutul 52 roș-negrii obțin un penalty pe care Radu N. îl bate în bară. Cinci minute mai târziu, Marinescu marchează primul punct al Sp. Muncitoresc care din acest moment își domină adversarul în careu. In minutul 80 Ciuraru egalează situația printr'un shoot dela 40 m.

S'au mai remarcat: Bongo, Molnar, Ștefănescu, Costel (Sp.

(Continuare in pag. 4-a)

SPECTACOLE

Teatre

OPERA: Relache.
NAȚIONAL: Magda.
STUDIO: Clownul.
REGINA MARIA: Părinții teribili.
SARINDAR: D-șoara Butterfly.
MUNCA ȘI VOE BUNA: Motanul.
COMOEDIA: Taifun.
SAVOY: Florette și Patapon.
ALHAMBRA: Alhambra în floare.
LIGA CULTURALA: Căsătoria și revoluția generalului Schnaos.

Cinematografe

SCALA: „Cocoșatul dela Notre Dame" și jurnal Paramount.
ARO: Hotel imperial, și Jurnal.
CAPITOL: Mocirla și jurnale noui.
TRIANON: Secretul, jurnal francez de război și jurnal Paramount.
CARLTON: Invitația la fericire, jurnal Fox și O. N. C.
REGAL: Capcana și jurnal Paramount.
SELECT: Moartea obosită.
FEMINA: Robert Koch.
A.R.P.A.: Comoara din Insula Piraților, operă complectă.
PALAS BULEVARD: Ea și El și Când felinarele se sting.
ROXY: Viața e un joc, jurnal Ufa, Fox și O. C. R.
ELYSEE: Andy Hardy milionar și Ora fatală.
FORUM: Stan și Bran aviatori și O fată căzută din cer.
RIALTO (B-dul Carol 21): Paradisul pierdut și Totul pentru dragoste.
AMERICAN (Moșilor 221): La capătul pământului și Vestul sălbatec.
OMNIA: Misiunea doctorului Kildare și Cântecul eroilor.
AIDA (Calea Rahovei): Emigranții și Stan și Bran Eroi fără voe.
BIZANTIN (B-dul Elisabeta 2): Menaj parizian și Legiunea diavolului.
BARCELONA: Brigada morții și Aur și femei.
CARMEN (Dudești 169): Zorro.
COTROCENI: Se aprind făcliile și Albă ca zăpada.
DACIA: Adio d-le Chips! și Drapelul.
DICHIU (Str. Romană 89): Cazacii și Cântecul eroilor.
DIANA (Calea Griviței 110): New-York sub teroare și Lordul Jeff.
EDISON: Delir și Enigmaticul Mr. Motto.
FLORIDA (B-dul Ferdinand 118:: Iarmarocul și Oameni de sacrificiu.
FRANKLIN: Albă ca zăpada și cei șapte pitici și Frivola d-ră Brent.
GRAND (Șos. Crângași No. 42): Vaișul nemuritor și Ordin de chemare.
GLORIA (Calea Văcărești 44): Antanta cordială și Vin ploile.
ILEANA (Str. Avrig No. 1): Fată bătrână și Stan și Bran Eroi fără voie
IZBANDA: Vestul sălbatec și Desmoșteniții soartei.
LIA (Griviței 196): Dragostea mea te cheamă și Andy Hardy cowboy
LIZEANU: Tarzan în exil și Răzbunare mexicană.
LUCIFER (Dudești 97): Femei condamnate și Allo Harwey.
MARNA (Griviței 80): Când felinarele se sting, Șarlatanul și Trupa de reviste Titi Mihăilescu.
MARCONI: Vin ploile, Oameni de cauciuc și Jurnal Paramount.
MODEL: Sânge de cazac și Alibiul doctorului Tindal.
MIORIȚA (Calea Moșilor No. 127): Moulin Rouge și Când felinarele se sting.
MILANO (Calea Călărași 163): Brigada Nordului și Vin ploile.
NISSA: Jertfa supremă și Sânge de cazac.
NISSA (Intrarea Zalomit 2): Orașul blestemaților și O noapte de pomină.
NONI: Ordin de chemare și Lordul Jeff.
NERO: Delir și Nevasta brutarului.
ODEON (Str. 11 Iunie 75: Miezul nopții și Iarmarocul.
PACHE (Str. Mătăsari No. 31): Se aprind făcliile, Femei în alb și jurnal Fox.
PAX (Rahovei 236): Visul unei prințese și Proscrisul.
PARIS: Aventurile celor trei mușchetari, operă complectă.
RAHOVA (Calea Rahovei 91): Razzia și Aventurile lui Huckleberry.
REX (Dudești No. 22): Razia și Prietena noastră moartea.
SPLENDID (Calea Moșilor 290): Secretele mării Roșii și Un cântec pentru tine.
TOMIS (Calea Călărașilor No. 13): Dincolo de ziduri și Jurnal Fox O. N. C.
TRIUMF (Calea Griviței 335: Câinele din Bascherville și Alexandru Nevski.
UNIC (B-dul Filantropiei No. 57): Dragostea mea te cheamă și Andy Hardy cowboy.
UNIREA (Filantorpiei 143): Jesse James (Brigandul) și Alexandru Newsky.
VOLGA (Dorobanți No. 1): Vin ploile, Prezicător fără voie și jurnal.
VOLTA BUZEȘTI (Str. Buzești 9): Ultima noapte și Revista prezentată de Pagoni.
VENUS: Diavolii roșii și Jurnal.
VERGU: Spaima indienilor și Cei trei mușchetari, cu Frații Riță.

Football Football Football Football

După un joc confuz și plictisitor

Juventus a învins comod pe AMEFA cu 4-2 (2-1)

Arădenii au deschis scorul și au egalat dar n'au periclitat niciun moment victoria bucureștenilor

Matchul de ieri din Șplaiu a fost înainte de toate confuz.

Aceasta este principala lui caracteristică. Evident nu singura.

Intâlnirea dintre A.M.E.F.A. și Juventus a fost plictisitoare, până la duioșie — ceea ce e foarte mult — și nu a avut decât puține faze de football acceptabil. Atât de puține încât pot fi spuse pe dinafară.

Vina o are mai mult sau mai puțin total echipa arădeană, care ieri nu a fost decât umbra acelei formații de valoare dintr'un trecut nu atât de îndepărtat.

Arădenii au jucat ieri foarte slab. Echipa aceasta, care își făcuse un renume din a avea o apărare extrem de bine organizată, a arătat că îi lipsește tocmai ceeace altă dată era celebritatea ei.

Dar nu numai apărarea arădeană a jucat desorganizat. Ci toată echipa, în care nu s'a putut observa niciun moment o așezare corectă, o modalitate oarecare de joc, care să rămână constantă.

Nimic. Un joc perfect desorganizat dacă se poate spune — A. M. E. F. A. a jucat pentru a termina cele nouăzeci de minute de plictisitoare obligație.

A egalat — pentru a da un exemplu — în a doua parte a jocului. Și echipa, care putea păstra un rezultat timp de nouăzeci de minute, n'a putut ieri nici măcar să schițeze un joc de apărare.

Declinul a apărut ieri mai puternic decât ori când.

*

Nici Juventus n'a făcut un joc prea bun.

A apărut însă cu o formație, care întrece în inedit tot ceeace agitata istorie a campionatului britanic conține asemănător.

Mijlocaș centru în echipa bucureșteană a jucat Endreffy. Care n'a fost deloc cel mai slab om de pe teren. Deși în footballul nostru, toată lumea l-a cunoscut ca pe un foarte talentat portar.

Muncitor, elastic și cu un foarte bun joc de cap, Endreffy a păcătuit printr'un serviciu defectuos. Dar nu i se poate cere unui portar să devină un mijlocaș centru, peste noapte.

Dacă însă echipa în ansamblu n'a făcut un joc bun, se poate face totuși o constatare fericită. Linia de atac, care în matchul cu Sportul Studențesc jucase atât de slab, ieri a fost cel mai bun compartiment al echipei.

Dar atunci, când Prassler a trecut centru atacant.

Formula cu Naciu în centrul liniei de atac, care părea la început o solutie bună, nu ar putea avea urmări fericite decât mai târziu.

Naciu se acomodează greu cu postul de centru atacant. Joacă mult prea în urmă și se bagă pe stânga atunci când echipa sa este în atac.

Cu Prassler în centru, tripleta a jucat bine. A combinat frumos și deși nu a avut un orizont prea larg, a dovedit o eficacitate, care nu este numai în funcție de apărarea adversă.

DOUA GOALURI INTR'UN MINUT

Timp de un sfert de oră jocul a fost mai mult sau mai puțin timid. Niciun atac numai câteva acțiuni fără sens, irosite în centru.

Primul atac mai legat s'a produs în minutul 14.

Szanislo II, care a jucat ieri inter stânga, l-a deschis lung pe Batrin.

Petrescu a luptat și mingia a ajuns la Batrin, care a tras destul de puternic. Sadowsky a plonjat dar n'a putut retine și balonul a ajuns din nou la Batrin.

De data aceasta, arădeanul a tras în piciorul barei.

Peste patru minute Prassler schimbă cu Dunăreanu locul. Dunăreanu scapă pe extremă și trage la poartă.

Gerold, care ieri a fost de o nesiguranță desăvârșită, scapă mingia printre picioare și... numai corner. Bate Oană dar nu se întâmplă nimic.

*

Scorul este deschis de A. M. E. F. A. In minutul 30, atacul arădean construește o acțiune, la care participă Reinhardt II, Bataky și Igna. Mingia a plecat dela cel dintâi și a marcat ultimul. Un goal perfect. Pe care arbitrul nu l-a văzut însă și atunci a fost o întreagă ceartă până când l-a acordat. Pentrucă apărarea roș-albaștrilor susținea că mingia a intrat în goal pe din afară.

Egalarea se produce în minutul următor. Naciu a trecut lui Dunăreanu care a prelungit pe sus la Prassler. Acesta a marcat cu capul

Juventus atacă puternic și numai după trei minute isbutește să ia conducerea.

Naciu, trecut extrema stângă, bate un foult de la 16 metri. Gerold prinde și scapă în picioarele lui Sinco, care marchează de aproape.

A. M. E. F. A. EGALEAZA ȘI PIERDE

După pauză, atunci când toată lumea se aștepta ca bucureștenii să mărească avantajul, A. M. E. F. A a egalat.

La începutul reprizei în minutul 4, o mingie a venit din urmă la Reinhardt II. Acesta a tras pe sus în colț și a marcat imparabil.

Dar A.M.E.F.A. n'a putut păstra acest rezultat decât câteva minute.

Sinco a început o acțiune personală dar s'a.. răsgândit și a pasat lui Dunăreanu, care a trecut imediat lui Prassler. Acesta a trecut de fundașii arădeni și a marcat imparabil pe sus.

A.M.E.F.A a căzut apoi treptat și jocul i-a urmat destinul.

Ultimul goal este opera lui Naciu. Oană a bătut un foult și Naciu a reluat cu capul în goal.

Până la sfârșit, jocul a continuat plictisitor, mototolit, dacă puteți înțelege această expresie totuși potrivită.

Au fost și nu de puține ori faze în care jucătorii se mulțumeau să împingă mingia la întâmplare.

Iată pentru ce după ultimul goal se poate repeta fraza comunicatelor franceze: N'a mai fost nimic de semnalat.

*

Jucătorii ?

Să remarcăm pe Prassler, Dunăreanu, Sinco, Reinhardt, Szurghy și Szaniszlo.

S.

Gripă — sau nu?

Oboseala, indispoziție, dureri de cap și la încheeturi - atunci gripa nu mai e departe. Firește, in acest caz, trebuie să stați in pat și să chemați medicul. Intre timp luați două tablete de Aspirin. Cereți însă neapărat TABLETE și luați seama la crucea „Bayer", ca să obțineți in adevăr Aspirin.

TABLETELE

ASPIRIN BAYER

VERITABILE NUMAI CU CRUCEA „Bayer"

Venus a devenit leader printr'o victorie meritată: a învins pe C.A.M.T. cu 3-1 (2-1)

Punctele au fost marcate de Iordache, Bindea, Bodola și Humis

Timișoara, 10 (Prin telefon). — Venus a învins pe C. A. M. T. după un match frumos, în care a jucat mai bine și a meritat pe deplin victoria

Echipa bucureșteană a prezentat un joc de asociație, mai legat și mai spectaculos, în timp ce localnicii au jucat mai mult individual.

Formația bucureșteană a jucat completă. Sfera, care a fost bolnav și anunțat indisponibil, a venit ceva mai târziu la Timișoara și a fost unul din cei mai buni oameni ai apărării.

IORDACHE MARCHEAZA...

Jocul a fost început de Venus, care atacă vehement pe aripi și prin centru.

Se anunță un match variat și spectaculos.

Scorul este deschis deabia în minutul 29. Demetrovici centrează pe sus. Humis reia cu capul și deschide pe Iordache. Eichler iese din poartă și Iordache marchează pe lângă nasul portarului timișorean.

...ȘI BINDEA EGALEAZA IMEDIAT

Avantajul Venusului n'a ținut însă niciun minut.

Reuter, care la început a jucat extremă — pentrucă suferise un accident de muncă la mână — a trecut inter.

De la centru a deschis lung pe Bindea și acesta s'a dus direct „pe poartă". La câțiva metri de David a tras și a marcat imparabil.

Egalarea n'a însemnat nimic căci Venus arăta că nu poate pierde.

Linia de mijlocași, în formă excelentă, stabilea o legătură perfectă între apărare și atac și imprima jocului o alură, care depășea posibilitățile timișorenilor.

BODOLA INSCRIE ȘI EL

In minutul 34 Bodola are o acțiune personală. Trage puternic și Eichler respinge tot el. A doua oară, shoatul lui Bodola nu mai întâlnește decât plasa.

Până la sfârșitul reprizei a dominat Venus.

HUMIS PECETLUEȘTE SCORUL

Toate eforturile timișorenilor de a egala sunt anihilate de apărarea negrilor, cu ușurință.

Contraatacurile sunt puternice și periculoase.

Ultimul goal este marcat în minutul 12.

Bodola a deschis pe Iordache, care a centrat pe sus.

Humis a reluat direct și a marcat printr'un shoat formidabil — jocul a slăbit apoi treptat și s'a terminat prin anonime acțiuni de centru.

„CEI MAI BUNI"

Incontestabil, cel mai bun compartiment de pe teren a fost linia de mijlocași a Venusului, care a fost dealtfel și factorul determinant al victoriei.

Au jucat deasemenea bine David, Sfera și Orza.

C. A. M. T. a prezentat o echipă „curioasă".

Persam, care joacă de obiceiu extrem stânga, a jucat azi fundaș dreapta în locul lui Chiroiu.

A jucat însă foarte bine.

Altă inovație: mijlocașul centru Hoffmann a jucat centru atacant.

După jocul de ieri pot fi remarcați:

Reuter, Bindea, Iliaș și Eichler. Foarte activ Bücher.

FORMAȚIILE

Pe un teren cu zăpadă și în fața a 1500 de spectatori, a condus d. E. Kroner următoarele formații:

VENUS: David, Sfera, Negrescu; Demetrovici, Iuhasz, Lupaș; Orza, Ploeșteanu, Humis, Bodola, Iordache.

C. A. M. T.: Eichler, Persam, Golgotzi; Iliaș, Kohn, Ianossy; Bindea, Toth, Hoffmann, Reuter, Bücher.

Viitoarea etapă la 24 Martie

Viitoarea etapă a Diviziei A — a XV-a — se va desfășura la 24 Martie, având următorul program:

București: **Sp. Studențesc—U.D.R.**

București: **F. C. Rapid —F. C. Carpați.**

București: **Venus—Juventus.**

Timișoara: **Ripensia—Unirea Tricolor.**

Timișoara: **CAMT — Victoria.**

Arad: **AMEFA—Gloria C.F.R.**

Matchurile Diviziei B de Duminică 17 Martie

SERIA I-a

ORAIOVA: **F. C. Craiova — C. A. O.**

BRAILA: **F. C. Brăila — Dragoș Vodă.**

SERIA II-a

MEDIAȘ: **Sparta-Vulturii.**

ORAD: **Mica-Electrica**

SEMERIA: **C. F. R.-Minerul.**

PETROȘANI: **Jiul-C. F. R. (T. S.)**

TIMIȘOARA: **Chinezul-Gloria.**

SERIA III-a

ORADEA: **Stăruința-S. S. M. R.**

CAREI: **Victoria-Crișana.**

TG. MUREȘ: **Monopol-Oltul.**

CAMPIA TURZII: **Ind. Sârmii-Universitatea.**

SATU-MARE: **Olimpia C. F. R.-Cimentul.**

SERIA IV-a

PLOEȘTI: **Prahova - Macaby (Buc.)**

GALAȚI: **D. V. A.-Doc.**

BRAILA: **Franco-Română-Macaby (Chiș.).**

BUCUREȘTI: **Muncitorul-Ferrocamil.**

TIGHINA: **Traian-Turda.**

Football Football Football Football Football Football Football Football

Campionatul districtual

Continuare din pagina I-a

M.) și Emil, Tolan (cel mai bun dela Dârlău) și Oaie (I. D.).

Echipele au aliniat formațiile:

SP. MUNCITORESC: Ignat D. Molnar, Ștefănescu, Hanga N., Hariga J., Ciuraru, Bongo, Costel, Radu N., Marinescu, Nicolae D.

ION DARLAU: Grigoriu, Emil, Vasile, Caporalis, Oaie, Georgescu, Costel I, Ion, Tolan, Marinescu, Costel II.

F. C. Suter 2
Biruința 0

Pe terenul Biruința s'a jucat matchul pentru Cat. II-a dintre F. C. Suter și echipa locală Biruința.

SUTER: Gogu, Telu, Tixy, Mircea, Adrian, Grigorescu, Costel, Nutescu I Aurică. Costică. Victoraș.

BIRUINȚA: Costel, Nelu, Piele, Drăghici, Pantu, Bratu, Tache, Traian, Huxer.

Lupeasca 3
Garajele Mihăescu 0

In matchul disputat eri pe terenul Iuta în cadrul categoriei a II B Lupeasca a obținut o victorie la scor. Invingătorii au fost net superiori și rezultatul este just.

CLASAMENTUL CATEGORIEI II-a
Seria B

Carmen	8	8	0	0	65: 4 16
S. T. B.	8	6	0	2	29:11 12
Biruința	9	4	2	3	23:15 10
Lupeasca	9	4	1	4	24:44 9
Mihăescu	9	3	2	4	15:15 8
Suter	9	3	2	4	22:28 8
Dârlău	9	2	4	3	13:21 8
Victoria	8	2	0	6	17:41 4
Sp. Muncitoresc	9	1	1	7	15:34 3

CATEGORIA III-a
Seria A

Vulturul de Mare 6
Energia 1

Tânăra formație „Vulturul de Mare" a reușit să învingă „Energia" după o luptă înverșunată.

Ambele echipe au muncit mult pentru victorie. Matchul a fost în repriza a doua la discreția primilor care au jucat formidabil în apărare cât și în înaintare.

Din primele minute de joc Vulturul de mare domină și e decis să învingă. O acțiune personală a lui Rafael și înscrie imparabil.

S'au remarcat dela Vulturul de Mare: Maximovici, cel mai bun din 22, urmat în ordine de Manolescu, Blasz și Cercelus. Iar dela „Energia" Gabor, Ladislau, Nicoară și Kovachs.

Ambele echipe au aliniat următoarele formații:

Vulturul de Mare: Vulcan St., Blasz M., Manolescu P., Oprescu, Muta, Grosz, Maximovici Emil, Blasz Hermuth, Vasilichiu, Cercelaru, Stănescu.

Energia: Gabor L., Nicoară, Denovschi, Schmertz Fr., Conoc I., Dascăl, Buchman Carol, Samda, Astalos, Kovacs E., Menhord P.

Laromet 3
Băneasa (forfait) 0

Eri urma să se dispute partida dintre Laromet și Băneasa.

Primii au câștigat cu 3-0 deoarece Băneasa a forfaitat.

Standard 5
Zburătorii 3

Pe terenul Stadion, Standard a obținut o victoria, de data aceasta în dauna Zburătorilor.

Au marcat: Voiculescu (2), Rechenvald, Sertame, Săndulescu (S.) și Ghibăt (3, Z.). S'au remarcat: Săndulescu, Voiculescu și Amăreanu.

Fichet 16
L. P. N. 0

Pe terenul din com. Colentina s'a disputat matchul dintre echipele mai sus numite pentru campionatul categoriei III A, și revenind echipei prime.

Matchul a fost tot timpul la discreția primilor, care au făcut antrenament la o poartă. Au marcat dela Fichet: Petre C. (1), Păun (3), Tunică (1), Vorșut (5), Istvan (3) și Georgescu V. (3).

S'a remarcat dela Fichet toată echipa, iar dela L. P. N. Bancu, cel mai bun din 22. Echipele au aliniat următoarele formații:

Fichet: Antonescu, Șterpan, Câmpeanu, Petre, Păun, Bogdan, Tunică, Vorșuț, Istvan, Georgescu, Toth.

L. P. N.: Bancu, Toth, Stoica, Mediaru, Danciu, Panaitescu, Minea, Mihăilescu.

Rezultatul la pauză 7—0.

CLASAMENTUL CATEGORIEI III-a
Seria A

Laromet	10	8	0	2	23:13 16
Fichet	10	7	1	2	46: 9 15
Standard	10	7	1	2	35:17 15
Zburătorii	10	5	2	3	28:19 12
V. Carpaților	9	3	5	1	18:13 11
Băneasa	10	4	1	5	15:22 9
Energia	10	4	1	5	18:21 9
Vult de Mare	10	3	1	6	19:24 7
L. P. N.	10	1	2	7	7:42 4
Vremea	9	0	0	9	0:29 0

CATEGORIA III-a
Seria B

F. C. Național 4
Comro 0

TEREN: Iuta.

AU MARCAT: Milescu (2) Minciu și Teodorescu

F. C. NAȚIONAL: Pepe, Niculescu, Cristescu, Minciu, Dejvionu, Teodorescu, Giurgiu, Milvescu Costache, Pârvulescu.

COMRO: Devie, Mueller Medaru Pernelescu, Grasiniu, Geldolescu, Sleipem, Shelnog, Popovici, Ion, Chițu.

Campionii categoriei a treia au inaugurat returul printr'o nouă victorie la scor. După cum arată rezultatul. F.C. Național a fost superior, dominând tot timpul și practicând un joc spectaculos.

Dâmbovița 8
Cotroceni 2

Dâmbovița a reușit o mare performanță învingând pe Cotroceni cu 8-2.

P. T. T. 3
Capitala 0

Pe terenul Militari s'a disputat partida dintre P. T. T. și Capitală. După un match spectaculos P T. T. a învins cu 3—0.

Capitala a jucat slab și n'a putut realiza nimic.

Phenix 2
Fulgerul 1

Cu o echipă omogenă, Phenix a reușit o frumoasă victorie în dauna Fulgerului. Invingătorii au avut majoritatea inițiativelor și puteau învinge cu un scor mai mare dacă se întrebuințau mai mult. Fulgerul nu s'a acomodat cu terenul. A marcat Ionel (2) pentru Phenix și Niculescu pentru Fulgerul.

S'au evidențiat: Gantu, Georgescu și Brașoveanu dela învingători și dela învinși Băcuță și Teodorescu.

Echipele au aliniat următoarele formații:

PHENIX: Croitoru, Gantu, Goll, Ionescu, Brașoveanu, Georgescu, Meredin, Trandafir, Rait, Ionescu, Tufă.

FULGERUL: Petheu, Schuller, Varga, Tuluianu, Ioenscu, Iliescu, Goguța, Stoicescu, Niculescu, Văcuță, Teodorescu.

CLASAMENTUL CATEGORIEI III-a
Seria B

Național	11	11	0	0	48: 8 22
F. T. T.	11	7	2	2	40:12 16
Generala	10	6	0	4	20:21 12
Dâmbovița	11	6	0	5	33:24 12
Fulgerul	11	5	2	4	41:20 12
Capitala	10	4	1	5	19:20 9
Comro	10	4	0	6	21:31 8
Phenix	11	3	1	7	13:30 7
E. F. A.	10	2	2	6	19:38 6
Șoimii	10	3	0	7	15:38 6
Cotroceni	9	2	0	7	15:43 4

JUNIORI

Sp. Studențesc (jun.) 5
Luceafărul (jun.) 4

Pe terenul Stadion Sp. Studențesc a învins la limită pe Luceafărul după un joc egal.

Iuta (jun.) 7
S. E. T. (jun.) 3

Iuta și-a surclasat adversarii cu scorul de 7—3 prin goalurile marcate de Sile (3) și Ioniță (4). Pentru învinși a marcat Traian (3).

A.G.E.R. 6
Macabi 3

Jucând cu mai mult elan A. G. E. R. a învins Macabi cu 6—3

AMICALE

Universul (jun.) 1
Sp. Muncitoresc (jun.) 1

Pe terenul Stadion urma să se dispute eri oficial matchul dintre echipele de mai sus. Deoarece d. arbitru al jocului nu s'a prezentat, echipele au jucat amical, terminând la egalitate după un joc echilibrat.

Colentina—F. C. Adesgo: Amânat

La Cluj, Carpați a câștigat cu 3-0 (1-0), deși Victoria a dominat 70 minute și a ratat și un penalty la 1-0

Hevessy a fost cel mai bun de pe teren, iar „pușțiul" Marian cel mai bun clujean

Păcat de Victoria! Ieri a pierdut cu 3—0 (1—0).

„Echipa tuturor speranțelor" de acum câțiva ani pare că a ajuns la un punct mort.

Ca și Ripensia, echipa clujeană e incapabilă să câștige un match.

Asta nu înseamnă că nu știe să joace frumos.

Dimpotrivă, ca totdeauna, Victoria are și astăzi darul a încânta pe spectatori printr'un joc de câmp variat și spectaculos. Combinații, passe, atacuri Victoria știe să le facă și le face.

Domină numai categoric, presează, înghesue pe adversari în careu. dar atât.

Nu înscrie nici un goal să-i pici cu ceară.

Inaintarea Victoriei e pe cale de a egala și chiar a întrece proverbiala sterilitate a C. A. O.-ului.

Și e păcat.

E păcat că o echipă atât de românească, care a făcut în anii din urmă atâtea performanțe excelente, să apuce astăzi pare-se iremediabil, pe calea retrogradării.

După Universitatea, va fi a doua echipă clujană care va părăsi Divizia A.

Clujul va rămâne fără nici-un reprezentant dacă jucătorii Victoriei nu se vor desmetici la timp, modificându-și stilul.

ȘI DE DATA ASTA VICTORIA A DOMINAT

Cluj, 10 (Prin telefon). — In localitate, azi a nins toată ziua.

Terenul pe care s'a jucat matchul F. C. Carpați—Victoria era acoperit de un strat de zăpadă gros de peste 10 cm.

In tribune doar câteva sute de spectatori sgribuliți. Numai 500.

Iar pe teren, o echipă care domină, domină incontinuu; dar care nu înscrie nimic: Victoria, și o echipă care se apără cu dinții și din când în când, dar destul de des, scapă și înscrie câte un goal: F. C. Carpați.

Victoria e deslănțuită. 70 de minute s'a jucat doar pe terenul băimărenilor. Cornere peste cornere se succed la poarta lui Hevessy care însă apără minunat orice i se trage.

Raport de cornere 9—2 pentru Victoria. Ce folos însă, căci înaintașii clujeni ratează cele mai clare poziții.

Desigur, Hevessy a apărat excelent dar o înaintare bună trebue totdeauna să vină de hac unei apărări cât de strânse.

In minutul 22, un atac al oaspeților. Pernecky pătrunde, trece de toată apărarea clujeană. Bosniac îi iese în cale. Imprudent însă, căci Pernecky trage pe lângă clujean.

VICTORIA NU POATE INSCRIE NICI DIN PENNALTY

Clujenii nu se descurajează și continuă să atace.

In minutul 35 au ocazia să egaleze. Szereny II face hands în careu și d. P. Kroner acordă „11 m.".

Dar nici din pennalty, Victoria nu poate înscrie.

Cociuban II trage slab de tot și Hevessy n'are nici-o greutate să apere.

LA RELUARE

In repriza a doua situația e aceiași cu diferența că acum F. C. Carpați înscrie de două ori.

In min. 74 Felecan I dă înapoi lui Bosniac care nu poate reține și Pernecky care a urmărit introduce mingea în poartă:

2—0 pentru F. C. Carpați.

In fine cu două minute înainte de sfârșit Gallis pasează după o aripă pe cealaltă și Szöke dela 16 m. trage foarte frumos pecetluind scorul:

3—0 pentru F. C. Carpați.

Dela Carpați pe lângă Hevessy care a fost cel mai bun, din 22 s'au mai remarcat Kert și Pernecky.

Cel mai bun jucător al Victoriei a fost Marian urmat de Felecan I, Szantay și Nistor.

D. Picky Kroner a condus formațiile:

CARPAȚI: Hevessy, Holtzmann, Damian, Szereny II, Ghidale, Kert, Lucaci, Gallis, Pernecky, Telegdy și Szöke.

VICTORIA: Bosniac, Chendrean, Felecan I, Mureșan, Szantay, Nistor, Cornea, Cociuban II, Moldovan, Marian și Cruțiu.

„Divizionarele B" au disputat ieri matchuri amicale

Chinezul - Gloria 2 - 1 — Mica - Metalosport 3 - 2
Oltul - Astra 12-1 — Acad. Agricolă - Universitatea 4-3

Cu tot timpul nefavorabil, echipele din divizia secundă au eșit ieri pe teren în ultimă verificare în vederea reluării campionatului. Astfel la Arad și Brad, deși a nins încontinu, s'a jucat foot-ball destul de bun și matchurile au plăcut spectatorilor cari nu s'au speriat de timp.

CHINEZUL—GLORIA 2—1 (2—0)

Arad, 10. — Matchul amical anunțat aci între Chinezul și Gloria a atras pe arena din localitate aproape 1000 spectatori. Pe o ninsoare lentă, care a lăsat să se desfășoare partida aproape normal, oaspeții au câștigat cu 2—1 la pauză 2—0. Punctele au fost înscrise de Wetzer III (min. 16) și Wilhelm (min. 32) pentru Chinezul iar pentru Gloria Comlosan (min. 58). Jocul a fost în general frumos și cu dominări alternative de ambele părți. Timișorenii au câștigat datorită eficacității liniei de înaintare.

Dogl, Wetzer III și Wilhelm s'au remarcat dela învingători iar dela învinși, Volintir, Sidlovan și Henegar. Au jucat formațiile:

Chinezul: Dogl—Baron, Gol Popa, Laufen (Wilhelm), Peciofschi — Scharf, Febinger, Moniac, Wetzer III și Covaci (Magi).

Gloria: Theimler — Regner, Volintir—Luca (Sidlovan) Szabo, Comoslan — Farcas, Fritz, Luca, Henegar și Nuțiu.

MICA — METALSPORT 3—2 (1—1)

Brad, 10: Mica din localitate primind vizita Metalosportului din Calan, a jucat amical și a învins pe aceasta din urmă cu 3—2 la pauză rezultatul fiind egal: 1—1. Punctele au fost marcate în ordine de Freyer (min. 25) și Dirmam (min. 58) pentru Metalosport. Pentru Mica au înscris Bârlea (min. 20), Teutean (min. 45) și Ivănescu (min. 74). Cu ocazia acestui match s'a verificat echipa și David noul jucător al brădenilor a dat completă satisfacție.

OLTUL—ASTRA (BRAȘOV) 12—1 (6—1)

Sft. Gheorghe 10: Oltul din localitate a jucat astăzi amical cu Astra din Brașov pe care a învins-o cu categoricul scor de 12—1. Oltul a arătat o formă și condiție de joc admirabile. Astra s'a prezentat cu o echipă incompletă și n'a putut face mai mult.

Cele 12 goaluri au fost înscrise de Barabas (5), Szekely (3) și Füllop (4). Punctul brașovenilor a fost înscris la o învălmășală.

ACADEMIA AGRICOLA—UNIVERSITATEA 4—3 (1—1)

Cluj 10: Universitatea a jucat astăzi un match de antrenament cu echipa Academiei Agricole. Spre surprinderea generală divizionarii au fost învinși la limită cu 4—3 la pauză rezultatul fiind egal 1—1. Este scuzabilă această înfrângere deoarece este primul antrenament al universitarilor din acest an.

Football Football Football Football

Ripensia n'a fost un adversar serios și U. D. R. merita un scor mai mare ca 3-0 (1-0)

Reșița, 10. — (prin telefon dela corespondentul nostru).

Matchul de azi din localitate, între U. D. R. și Ripensia n'a corespuns nici pe departe așteptărilor. E drept că nici vremea n'a fost favorabilă; frig, vânt și ninsoare.

Jocul a fost de calitate mediocră exceptând câteva acțiuni frumoase din patea U. D. R.-ului.

De altfel gazdele ar fi trebuit să învingă cu mai mult decât 3-0 (1-0).

Ripensia s'a arătat într'un pronunțat declin.

In echipă nu mai e nici-un fel de coeziune sufletească.

Debandada cea mai completă domnește în echipă.

DESCRIEREA JOCULUI

U. D. R. atacă chiar dela început și chiar în minutul 1 obțin un corner pe care îl bate König.

U. D. R. atacă tot timpul pe partea stângă deși König ratează copilărește ocazii peste ocazii.

In minutul 20 o minge rătăcită ajunge la König care pasează lui Micu. Acesta reia volleé și Pavlovici nu poate apăra:

1-0 pentru U. D. R.

In minutul 36 se produce singura acțiune a Ripensiei din prima repriză. Acțiune foarte periculoasă de altfel, care ar fi trebuit să se sfârșească printr'un goal.

Opran trece extremă în min. 36 și centrează. Marcu reia din imediata apropiere a porții. Pfeilinger, mascat nu vede mingea și nu poate opri. Fodor salvează în extremis de pe linia porții.

In minutul 44 Spielmann trage formidabil și înscrie. D. Ceaureanu nu acordă însă goalul pe motiv de offside.

In repriza a doua, majoritatea acțiunilor periculoase pornesc de la Micu, care e însă prea puțin jucat.

In min. 3 Micu centrează foarte frumos, Spielmann trage, Pavlovici apără, dar nu poate reține și Zsizsik dela 2 m. trage alături de poartă, ratând o ocazie mare.

In minutul 5, Ripensia are o solpire, Marcu trage foarte puternic dela 25 de metri. Mingea sare din Pfeilinger în bară și din bară afară.

Pavlovici se trezește pentru câteva momente și printr'un reflex extraordinar apără o bombă a lui Spielmann.

In min. 29, bombardament intens la poarta Ripensiei.

König trage în bară, Csipai urmează exemplul și trage dela 20 m., dar mai precis. Pavlovici respinge, Zsizsik și König trag și ei, dar mingea se lovește de adversari și furtuna trece fără rezultat.

Zece minute mai târziu Micu, (tot Micu) centrează și Zsizsik cu capul înscrie al doilea goal al U. D. R.-ului: 2-0.

PAVLOVICI SE SUPARA ȘI PLEACA

După acest goal, Pavlovici socotind că și-a făcut suma, sau probabil enervat de faptul că un match de footboll durează 90 de minute, spune bună ziua și pleacă. Ceilalți jucători fug după el, îl roagă, țipă, vor să-l convingă să mai întârzie niței, doar șase minute.

Pavlovici nu vrea să strice inima coechipierilor săi și consimte să facă act de prezență, dar nimic mai mult.

Reșițenii nu pot lăsa să le scape ocazia și în ultimul minut driblează apărarea Rpiensiei și dela cinci metri înscrie al treilea goal al echipei sale în timp ce Pavlovici se uită „nepăsător și rece".

CUM AU JUCAT

Cel mai bun jucător de pe teren a fost fără îndoială Micu, care însă din păcate n'a fost utilizat îndeajuns.

Dela U. D. R. s'au mai evidențiat, în ordine: Zsizsik, Păcuraru, Neagrău și Lakatos.

Ripensia a contat doar prin Simatoc, Dobay, Marcu și Negy.

Extremele și Lazăr inexistenți.

D. Ceaureanu, care a arbitrat în nota matchului, a condus formațiile:

U. D. R.: Pfeilinger—Fodor, Alașu—Neagrău, Csipai, Lakatoș—Micu, Păcuraru, Spielman și Zsizsik.

RIPENSIA: Pavlovici—Dobay, Marcu II—Simatoc, Cotormany, Nagy—Beke, Opreau, Marcu, Lazăr, Tănzer.

NEVRARGYL Dr BOUSQUET

In cutii a 3 tablete și a 20 de tablete

Programul C.E.C.-1940 va fi alcătuit în Maiu când se va ține o nouă conferință

D. Coppola prezidează comitetul de organizare

Zagreb, 10.— Astăzi au continuat — și s'au terminat — discuțiile în legătură cu Cupa Europei Centrale.

Au participat d-nii: Coppola și Mauro (Italia), Gidofalvy și Pakozd (Ungaria), Andreevici și Kika Popovici (Jugoslavia) și Liviu Iuga (România).

O HOTARIRE PE JUMATATE

Discuțiile au ajuns la concluzia de eri: s'a decis organizarea — în anul acesta — a unei competiții restrânse pentru a se salva prestigiul Cupei Europei Centrale.

Titulatura acestei competiții restrânse: **„Cupa Mică a C. E. C."**, iar participanți siguri sunt: Ungaria, România și Iugoslavia.

Dacă o a patra țară va cere să fie admisă, cererea va fi acceptată.

In orice caz însă, Italia și Boemia-Moravia nu vor lua parte anul acesta în C. E. C.

COMITETUL DE ORGANIZARE ȘI NUMARUL ECHIPELOR

A fost alcătuit un comitet de organizare a Cupei pe anul în curs, sub președinția d-lui Coppola.

Și s'a precizat că dacă Ungaria va participa cu 3 echipe, România și Iugoslavia vor concura atunci cu 3 sau 2. In cazul însă, că va fi admisă a patra țară, fiecare va fi admisă cu câte 2 echipe.

Deci, în total 8 echipe.

O NOUA CONFERINȚA IN MAIU

In sfârșit, s'a stabilit ca ediția 1940 a C. E. C.-ului să înceapă la 16 Iunie, programul urmând a fi alcătuit în cursul unei noui adunări care va fi convocată la sfârșitul lunei Maiu.

Sportul Studențesc, imbatabil în deplasare, a furnizat eri o nouă surpriză: a învins la scor Gloria C. F. R., cu 5-0 (3-0)

Au marcat: Gică Popescu (2), Ștefănescu (2) și Mihăilescu

Galați, 10 (prin telefon dela corespondentul nostru).— Matchul Sportul Studențesc—Gloria C.F.R. a stârnit un mare interes în localitate.

Venit după victoria Gloriei asupra Ripensiei, matchul de azi ar fi trebuit să aducă victoria gălățenilor și deaceia cu tot frigul, peste 2000 de oameni au ținut să asiste la match.

Dacă așteptările lor au fost înșelate în ceeace privește victoria echipei favorite, care a cedat cu 5—0 (3—0) spectacolul a fost la înălțime jocul fiind extraordinar de disputat, în ciuda scorului prea mare.

Cele două echipe, amândouă în formă, beneficiind și de un teren foarte bun, au contribuit să realizeze un joc interesant. Gloria n'ar fi meritat să piardă cu un scor atât de mare, dar linia de atac a gălățenilor n'a fost la înălțime.

DESCRIEREA JOCULUI

In prima repriză Sportul Studențesc a dominat categoric, în parte și grație faptului că juca cu vântul în spate.

Apărarea gălățeană a rezistat eroic și a redus la minimum efectele insistentei dominări a Sportului Studențesc.

„CAUCIUC" INSCRIE...

In minutul 32 Ștefănescu primește o passă dela Gică Popescu și trage pe jos. Plonjeonul lui Iustin e inutil căci nu poate împiedica deschiderea scorului.

1—0 PENTRU SPORTUL STUDENȚESC

O ACȚIUNE PERSONALA: AL DOILEA GOAL

După cinci minute Mihăilescu are o acțiune pur personală, de o rară spectaculozitate, și care se sfârșește printr'un shoot pe jos.

Mingea se lovește de bară și intră în goal.

2—0 PENTRU SPORTUL STUDENȚESC

GICA IȘI FACE DATORIA

Al treilea goal al primei reprize e o repetare identică a celui precedent cu deosebirea că eroul e de data asta Gică Popescu.

Popescu pătrunde pe aripă și dela 18 m. trage, bară-goal și

3—0 PENTRU SPORTUL STUDENȚESC

Până la sfârșitul reprizei tot ce pot face gălățenii e să se apere și să împiedice mărirea scorului.

IN REPRIZA A DOUA, JOC EGAL

In repriza secundă jocul e mult mai echilibrat însă spre sfârșitul matchului universitarii își revin și ultimul sfert de ceas le aparține în întregime.

In acest sfert de ceas ei mai înscriu de două ori prin Ștefănescu și Gică Popescu.

In minutul 78 Marinescu centrează pe sus, Ștefănescu trage puternic și mingea intră în poartă printre picioarele lui Iustin.

In fine, în min. 86, Gică Popescu primește o passă ideală dela Constantinescu-Grecu.

Gică Popescu saltă mingea peste Iustin, care nu poate face nimic; și înscrie ultimul goal al matchului.

5—0 PENTRU SPORTUL STUDENȚESC

Cel mai bun jucător al bucureștenilor, deși n'a înscris nici-un goal, a fost Constantinescu-Grecu care a fost un ideal conducător al atacului.

Buni dela Sportul Studențesc au mai fost Duce, Beffa, Mihăilescu și Gică Popescu.

Dela Gloria s'a remarcat în mod deosebit Manole Rădulescu urmat de Szutor și Prassler II.

Arbitrajul d-lui M. Cruțescu, foarte bun

ECHIPELE

D. Mircea Cruțescu a condus echipele:

SPORTUL STUDENȚESC: Ghenea—Duce, Mitan—Tache Dumitrescu, Drăgan, M. M., Constantinescu-Grecu, Ștefănescu, Gică Popescu.

GLORIA C.F.R.: Iustin, Prassler II, Manole Rădulescu, Topa, Szutor, Mihăilescu, Pankov, Milea, Bodea, Demmeny și Hortopan.

*

După match am putut lua următoarele declarații.

D. Titel Ursache: **„Sunt mulțumit de rezultat și sper că dacă echipa va merge tot astfel vom scăpa de retrogradare".**

D. ing. Mărășescu: **„Sportul Studențesc a luptat așa cum numai românii știu să lupte.**

Gloria a jucat mult mai bine decât arată scorul.

D. Mussu, delegat federal: **„Mi-a plăcut dela Gloria CFR: Szutor iar dela Sportul Studențesc interii și Beffa".**

— Arbore —

Dela plecare la sosire

In formă: Talaz, Columbus, Urganda, Ostaș, Voinicu, Extra, Avion, Fugar

De urmărit: Lilia, Princesse Axtell, Paj Axtell, Cartuș, Ciuruc, Prokator, Sultana, Zamora

● URGANDA a câștigat cu mare ușurință, deși a greșit de câteva ori mersul. Cum am mai scris, fiica lui Adonis este susceptibilă de radicale transformări.

● OSTAȘ a mers foarte bine fără însă a fi periculos. Avea o sarcină dificilă de a da 80 metri pensionarei lui Zabelin.

● LILIA s'a comportat destul de bine pentru reintrare. Trebue urmărită în viitoarele eșiri.

● DUDU GORDON și-a pierdut forma care i-a permis să câștige cinci alergări consecutive.

● PRINȚ WORTHY din nou distanțat pentru galopuri repetate. Nu este un cal corect.

● LEAC primind mari avantagii a câștigat datorită greșelilor comise de Veturia singura care l-ar fi putut învinge. Fiul lui Badea Petre deși a câștigat a arătat că nu este la punct cu lucrul. Mai are mult de profitat în condiție.

● FRANȚ s'a plasat al doilea fără însă să arate nimic deosebit.

● VETURIA dădea până la 160 metri adversarilor săi, o sarcină excesivă pentru un cal tânăr. Totuși fără cele două galopuri ar fi fost periculoasă.

● MIȘU s'a dovedit o rară mediocritate. Nu contează nici alături de cei mai modești cai ai generației, arătându-se cu mult inferior.

● GRUIA și-a regăsit buna valoare. Cu forma pe care o deține fiul lui Strolch va câștiga și în situații mai grele.

● AMILKAR stabilind cel mai bun record al zilei a dovedit că deține o perfectă condiție.

● NINON nu ar fi trebuit prezentat la start cu forma pe care o avea. Pe teren s'a dovedit cât Katy Caid. Nu se antrenează caii în cursă publică.

● KATY CAID cu condiția pe care o deține, va câștiga cât de curând. In ultimul timp nu a lipsit dela sosire.

● VALENTIO pentru reintrare nu putea face mai mult. Surul nu a fost însă nici un moment în cursă.

● COLUMBUS a fost marea revelație a zilei. Din victorie în victorie fiul lui General Hanover s'a arătat din ce în ce mai bun. Sâmbătă a dovedit că posedă frumoase calități, cari îi permit să conteze alături de cei mai buni din generație. Se anunță un principal concurent al Derby-ului din anul curent. In transformarea lui Columbus, Grunwald are un necontestat merit.

● SZEGED nu putea învinge pe Columbus, dacă ținem seamă de forma acestuia din urmă și de starea pistei.

● PAJ AXTELL concura într'un lot mult superior celor de până acum. S'a apărat onorabil, dovedind o perfectă formă.

● GABY M părea la prima trecere prin fața tribunelor că nu va lipsi din primele două locuri. Inaptitudinea pentru distanță și-a spus însă cuvântul așa în cât pe linia dreaptă a mers cu încetinitorul.

● VOINICU a stabilit cea mai bună performanță din cariera lui. Fiul iepei Dolly dădea unor cai cari știu să meargă până la 120 metri.

● BABA DOCHIȚA fără cele două galopuri ar fi fost foarte periculoasă. In ultima alergare a terminat la un cap de Voinicu la numai 40 metri. Sâmbătă la 120 metri a fost învinsă cu ușurință la urmă.

● CARTUȘ avea de învins handicapul reintrării și în plus a dat două galopuri. Altfel ar fi câștigat.

● CIURUC a avut câteva porțiuni în care a mers tare. Este însă un element excesiv de neregulat ca toți produșii iepei Csipkerozsa.

● GAROFIȚA era deasemeni o concurentă principală. A galopat de patru ori, pierzând teren prețios.

● TALAZ a confirmat ultima lui victorie câștigând și de data aceasta. A învins cu mare ușurință dovedind o excelentă formă.

● CITRONAT GORDON deși a marcat o valoare ridicată nu s'a putut plasa decât al doilea. A avut nenorocul să întâlnească un cal în plină formă.

● KING WORTHY avea o situație ușoară. Neavând însă lucru suficient nu și-a valorificat șansa. In curând va atinge valoarea maximă.

● SAM WORTHY a mers totuși mulțumitor, arătând o bună valoare.

● PROKATOR se menține în perfectă condiție. Când Grünwald a văzut însă că nu are șansă, nu a mai insistat.

● TORENT reintra și în plus se găsea pe un teren pentru care are totală aversiune.

● DUCESA a stabilit o performanță mediocră. Nu pare în condiție.

● HARRY BOY mergând fără greșală și profitând de greșelile adversarilor săi a reușit să câștige. Și acelaș Harry Boy a fost învins Miercuri de Pan Worthy cu 40 metri.

● BEȚIV nu ar fi pierdut fără galopul dat. Refăcut de Szabo, armăsarul va câștiga cât de curând.

● DURDULIA era obligată să dea metri unor cai de aceiași valoare cu ea. Datorită perfectei condiții pe care o deține nu a lipsit dela sosire.

● PETER GORDON părea o bună afacere în această alergare. In cursă a manifestat superioritate asupra adversarilor, apoi s'a oprit. Probabil cauza să fie un accident.

● LIVADA a mers mediocru. Performanță prea proastă pentru a putea fi riguros exactă.

● ZVON mergând neregulat a fost distanțat. Un cal puțin constant.

● AVENTURIER a mișcat. Pentru posibilitățile lui a mers bine.

● EXTRA pe 2100 metri este alt cal. Nu trebuie neglijat faptul că a dispus de Spic la egal, deși a dat un galop.

● SPIC nu putea învinge pe Extra pe acest parcurs. Pare însă că a pierdut și din condiție.

● SULTANA a fost periculoasă până în momentul în care a galopat. Va câștiga cât de curând.

● POCK suporta un handicap excesiv. Se explică deci că deși se menține în formă nu a contat la sosire.

● BRUMA II este în afară de orice condiție.

● AVION deși reintra, a stabilit o performanță foarte bună. După ce s'a handicapat suplimentar cu un lung galop pe prima parte a parcursului, a revenit puternic reușind să câștige.

● FUGAR s'a ameliorat mult față de ceeace a arătat anul trecut. Dacă nu ar fi fost obligat să meargă în poziția a doua, după Bănuța, nu ar fi fost exclus să scape în câștigător.

● CINA a avut de data aceasta mare dispoziție de mers. Dacă nu ar fi fost închisă ar fi fost mult mai periculoasă.

● PRINCESSE AXTELL este a patra în mare formă. Pe linia dreaptă când înainta puternic a fost închisă.

● ZANOZA și-a revenit în condiție. Trebuie urmărită în viitoarele-i ieșiri.

● PETER VOLO a pierdut teren prețios în galopurile date. Totuși mai are mult de profitat în condiție.

● CAVALER nu s'a întrebuințat tot parcursul. Totuși nu ar fi putut câștiga întrucât Avion a mers peste el pe a doua parte a parcursului.

● LIN nu avea șansă regulată. Se menține totuși în formă și în situații mai ușoare va câștiga.

● BANUȚA deși distanțată a înscris una dintre cele mai bune performanțe din ultimul timp. Nu trebue neglijat faptul că a dispus de Fugar la egal.

Alergările de trap

Băneasa Trap; Ziua 22-a, Miercuri 13 Martie 1940

— PROGRAM DEFINITIV —

Premiul DRACUȘOR
Condiție (1/10) — 15.000 lei
1700 Florita
1740 Tutun, Handicap
1760 Sorvaneț
1780 Petruș
1860 Gruia

Premiul CIULNIȚA
Condiție (1/2) — 13.000 lei
1700 Uraca, Dracu
1720 Victoria, Miorița
1740 Zanoza
1760 Epoca, Tara, Lilia, Uria, Ulm
1780 Joker, Princesse Axtell
1800 Hispano, Pușa

Premiul CARMEN SYLVA
Condiție — 18.000 lei
2120 Trixie, Sam Worthy
2140 Roland D., Champion
2160 Ghid
2180 Amilkar, Gondolat II

Premiul CARO BUBE
Performanță — 15.000 lei
2120 Pușa
2140 Dudu Gordon
2160 Pan Worthy, Paj Axtell
2180 Tava, Peter Gordon, Diadia Lul, Bandit II
2220 Ostaș, Extra

Premiul CAPRIOARA
Handicap — 18.000 lei
1700 Harry Piel, King Worthy, Mura, Handicap, Natașa, Ierosca II, Sonia Worthy, Dolly Worthy, Benito H. P.
1720 Torent, Rota
1740 Ducesa, Vuet
1760 Sam Worthy, Katy Caid, Prokator, Blondella, Nation
1780 Pock

Premiul CASTELON
Handicap — 13.000 lei
1700 Wanda, Voevod, Domnia, Ikar, Kirasa, Dreapta, Victoria
1740 Vatel, Victor
1760 Luminița, Lin, Șoimu
1780 Nicevo, Dulcinea, Bănuța, Ulm, Fugar, Voinicu
1800 Elișor, Peter Volo, Speranța Câmp
1820 Pușa, Rozina, Cina

Premiul COVURLUI
Record — 15.000 lei
2120 Handicap, Aluniș
2140 Jarvis, Bruma II, Ducesa, Talaz
2160 Pleava
2180 Dorka, Brebenea
2200 Petruș, Havana
2220 Gruia

Premiul CONDURATU
Handicap — 15.000 lei
2100 Primăvara
2120 Pan Worthy
2140 Aventurier, Dor de Ducă, Makrele, Lugoj, Tais
2160 Harry Boy, Elena, Livada, Peter Gordon, Răsura, Paj Axtell, Jack
2180 Bețiv, Peter Worthy, Pinkerton
2200 Zvon, Zenit, Vointa
2220 Aluniș

Premiul CARAȘ
Condiție (1/1) — 13.000 lei
1600 Cartuș, Odessa, Vatel Ciuruc, Atlantida, Garofița, Veturia, Aron, As Worthy
1620 Chiquitta, Victor, Chilipir
1640 Allah, Dulcinea
1660 Arama, Voinicu
1680 Fugar

Ieri, la Băneasa-Trap

hipism

Două alergări importante

Dorka și-a adjudecat ușor premiul Marcenco

Nation inaingător în premiul Pana

Diada Lul și Sonia Worthy în formă

Loturile au fost anemice eri la Băneasa Trap. Cel mai mare pluton a fost în proba capitală, premiul Marcenco. Totuși micile plutoane au reușit să dea loc la câteva dispute strânse. Din această cauză, interesul sportiv al reuniunii a fost salvat.

Pista a permis o desfășurare normală a curselor. Surprizele au lipsit astfel, înregistrându-se victorii de favoriți și cai cu a doua șansă.

Totuș în legătură cu reuniunea de eri se impune a se insista asupra unui fapt. Lipsa de concurenți. Esențiala condiție de succes a unei întreceri cavaline este un număr mare de partanți. De regulă asemenea dispute sunt gustate de public.

Astăzi, când trapul se află în plină ofensivă care a dat atât de remarcabile rezultate, trebuesc depuse maximum de eforturi de factorii interesați pentruca acest mers ascendent să nu fie stânjenit.

Societatea conducătoare trebue să aibe colaborarea proprietarilor și antrenorilor. Interesul este comun.

Pentru a se face propagandă eficace alegărilor, este neapărată nevoe de alegări spectaculoase.

In genere, cele cu puțini partanți nu atrag.

De aceea se impune ca pe viitor să se caute a se prezenta curse cu mulți concurenți, curse cari să tenteze.

Trecând peste această paranteză, revenim la reuniunea de eri care a conținut o probă clasică — premiul Marcenco — și una importantă — premiul Pană.

Pe teren, deși nu au beneficiat de participări numeroase, au dat loc la curse disputate, al căror rezultat nu s'a desemnat decât pe linia dreaptă.

Victoria iepei Dorka

Proba principală a fost disputată de șase concurenți și anume: Gondolat II, fost campion al turfului, Dorka, Ben Hur, Blondella, Katy Caid și Champion. Dorka, o specialistă a parcursurilor lungi a repurtat o victorie muncită, obținând avantajul pe linia dreaptă. Desigur, victoria fiicei lui Ostap este merituoasă și atestă o perfectă condiție. In acelaș timp este sucesul de consacrare al pensionarei lui Grunwald. Anul trecut, Dorka s'a afirmat ca o excelentă alergătoare.

Eri a dovedit că a rămas aceiaș iapă valoroasă și că își continuă ascensiunea, promovând în rândurile vedetelor turfului. Pe distanțele lungi, fiica lui Ostap va fi redutabilă în cele mai alese companii.

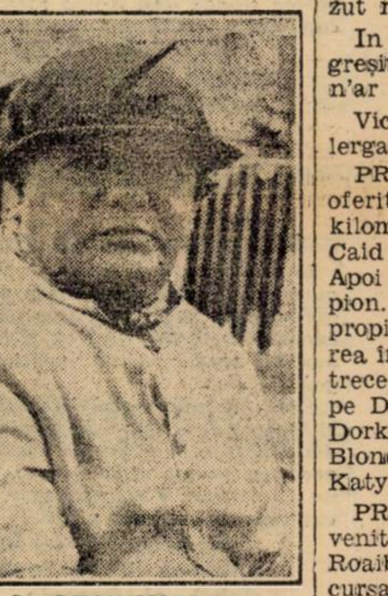

L. GRUNWALD
Conducătorul iepei Dorka

Ceilalți concurenți ai premiului Marcenco

Dintre ceilalți concurenți ai premiului Marcenco, în primul rând ne vom ocupa de Blondella. Roaiba a fugit peste așteptări, plasându-se a doua pe un parcurs care depășea posibilitățile. A reușit acest lucru grație formei. Nu vom uita că Miercuri l-a învins pe Talaz dându-i 20 de metri.

Neobositul Ben Hur de asemeni a realizat o comportare excelentă.

Katy Caid a figurat mult timp în primele rânduri. Inseamnă că pe 1700 de metri în companii mai puțin pretențioase va fi redutabilă.

In fine, Gondolat II se pare că se resimte de severele curse susținute în reprizele premiului Eliad. Na' avut acțiunea din zilele lui bune.

Nation a câștigat premiul Pană

Proba semi vedetă a zilei a fost premiul Pană, în care au fugit Talaz, Nation, Eftin și Jarvis, adică elemente merituoase.

Eftin și Jarvis au avut de suportat handicapul reintrărei. N'au contat. In schimb Talaz și Nation s'au războit serios.

Armăsarul și-a asigurat un bun avantaj pe prima parte a parcursului. Lăsa impresia c'a scăpat.

Imediata vecinătate a cursei precedente și lipsa de aptitudine pentru distanță i-au fost fatale. N'a putut face față finishului iepei Nation care l-a depășit pe ultima sută de metri.

Atât despre învingătoare cât și despre învins numai cuvinte de laudă. Nation a realizat o comportare excelentă. In acest sens, avem un indiciu cert. Recordul. A marcat 1, 33, 2, adică un record superior cu șase zecimi de secundă celuia realizat de Dorka în aceiași zi.

Desigur, Nation este o iapă valoroasă, capabilă de bune comportări atunci când nu galopează.

Vom remarca că Gaidaev a susținut-o frumos.

Despre Talaz deasemeni cuvinte de bine. De mult fiul lui Elector n'a fost atât de bine.

Dacă nu ar fi fost repezit pe primul kilometru, poate că altul ar fi fost rezultatul. Nu ar fi fost exclusă chiar victoria lui.

Eftin și Jarvis, după cum am scris și mai sus s'au resimțit de îndelungata lipsă din probele publice.

CELELALTE REZULTATE

Au mai câștigat Cobza, Sonia Worthy, Diadia Lul și Makrele.

Câte câteva cuvinte despre fiecare.

Cobza și-a adjudecat cu ușurință premiul Cider. O victorie comodă care n'a făcut dubiu la nici un moment. Se pare că are caracteristicile calului bun.

Sonia Worthy a repurtat o victorie norocoasă, Pleava greșind în momentul când a luat avantajul. Totuș a fugit bine roaiba. După cum specificam în numărul trecut al ziarului nostru, a atins plafonul valorei.

Diadia Lul a câștigat din nou. A refăcut treptat handicapul inițial și la finish a făcut vid. Un cal în plină formă, specialist neîntrecut al terenului moale.

In fine, Makrele a marcat o completă revenire în formă care i-a îngăduit să-și găsească cursa.

Desfășurarea alergărilor

PREMIUL CIDER a fost o cursă simplă. Cobza a luat comanda dela prima trecere prin fața tribunei și și-a văzut nestingherit de drum.

In urmărirea ei, Lupoaica a greșit. Nu-i vorbă, nici altfel n'ar fi impietat pe Cobza.

Victor și Franț au făcut alergare separată.

PREMIUL MARCENCO a oferit faze variate. Pe primul kilometru Blondella și Katy Caid s'a războit pe conducere. Apoi a trecut în frunte Champion. Intre timp Dorka se apropia cu pași mari. La intrarea în ultimul ocol, Katy Caid trece în cap având în dreapta pe Dorka. In linia dreaptă Dorka obține avantajul, iar Blondella și Ben Hur trec de Katy Caid.

PREMIUL CORDOVA a revenit iepei Sonia Worthy. Roaiba și Vointa au condus cursa. Pleava s'a apropiat repede de ele. Pe partea opusă tribunei era la două lungimi. In această ordine au intrat în linia dreaptă.

Prima a atacat Vointa. In lupta angajată cu Sonia Worthy a galopat. Imediat intervine Pleava.

In momentul când lua avantajul, a galopat însă. Astfel a rămas Sonia Worthy câștigătoare.

PREMIUL TUDORICA PANA s'a petrecut între Nation și Talaz. Ultimul, lansat puternic din plecare, cucerește un bun avantaj lăsând impresia că a scăpat. Pe ultimul kilometru a plecat în urmărirea lui Nation.

In ultimul ocol, fiul lui Elector era detașat. N'a dat însă nimic pe linia dreaptă și a fost întrecut pe ultima sută de metri de iapa grajdului Sterea.

Eftin și Jarvis, figuranți.

PREMIUL CALIACRA s'a soldat cu victoria lui Diadia Lul. Uria și apoi Speranța au servit de leader. După parcurgerea primului kilometru trece în cap Giovineza II care este întrecută întâi de Diadia Lul și apoi de Tais.

PREMIUL CADIX a dat prilej iepei Makrele să-și găsească cursa. Roaiba n'a cedat conducerea la nici un moment, deși Lugoj a sâcâit-o mult. Pe ultimele sute de metri a pornit la atac Bețiv, fără succes însă. A ocupat locul al doilea înaintea iepei Răsura care fără cele două galopuri ar fi câștigat.

I. SZABO
Conducătorul lui Diadia Lul

Rezultatele technice

158. Premiul CIDER — Handicap
(15,07) 9000, 2300, 1000, 700 lei

829 COBZA	1	1620	2.56^{7}	1.48^{8}	Dobrescu	16	17
114 Lupoaica	2	1600	3.00^{2}	52^{6}	Raymer	39	62
838 Victor	3	1600	02^{7}	47^{5}	Corol	32	27
138 Franț	4	1620	04^{4}	53$_{6}$	Ștefănescu	129	68

COBZA (H.P. și Par Ptitaș) aparține d-lui Maior P. Petrovici și este antrenată de D. Dobrescu
Cotele: Tribună: 16; 11, 15; Peluză: 17; 15, 26:10 lei

159. Premiul I. MARCENCO — Handicap Opțional
(15,27) 20000, 6000, 3000, 1400, 600 lei

142 DORKA	1	2120	3.18^{8}	1.33^{8}	Grunwald	16	17
148 Blondella	2	2100	19^{5}	35	T. Marcu	61	50
124 Ben Hur	3	2120	21^{6}	35^{1}	Tassopol	86	53
137 Katy Caid	4	2100	22^{1}	36^{2}	Corol	142	175
137 Gondolat II		2180	22^{6}	32^{6}	Gaidaev	36	46
127 Champion		2120	22^{7}	35^{6}	Ghinea	405	466

DORKA (Ostap și Diva) aparține Grajdului Admü și este antrenată de L. Grunwald
Cotele: Tribună: 16; 15, 23; Peluză: 17; 17, 20:10 lei
Event: Tribună: 27; Peluză: 23:10 lei

160. Premiul CORDOVA — Record
(15,16) 10000, 3000, 1200, 800 lei

144 SONIA W.	1	1720	2.49^{7}	1.38^{7}	Corol	26	32
148 Pleava	2	1760	50^{6}	36^{6}	Dobrescu	13	12
117 Vointa	3	1720	50^{3}	39^{3}	Gaidaev	90	86
148 Sonora	4	1720	51^{8}	39^{8}	Zabelin	342	198

SONIA WORTHY (Wolo Worthy și Salomé) aparține d-lui I. Frank și este antrenată de S. Corol
Primă lei 1000 d-lui I. Franc, crescătorul iepei Sonia Worthy
Cotele: Tribună: 26; 10, 10; Peluză: 32; 10.,50, 10:10 lei
Event: Tribună: 69; Peluză: 65:10 lei

161. Premiul TUDORICA PANA — Record
(16,23) 14000, 4000 lei

148 NATION	1	2120	3.17^{4}	1.33^{2}	Gaidaev	22	27
154 Talaz	2	2120	18	35^{4}	C. D-trescu	21	21
920 Eftin		2100	27^{7}	38^{6}	Crainic	62	42
910 Jarvis		2100	32^{6}	41^{4}	Ghinea	59	47

*) Nu primește premiul, terminând la mai mult de 10 secunde de câștigător.
NATION (Progress și Lilly Axtell) aparține Grajdului Sterea și este antrenată de J. Marcu
Cotele: Tribună: 22; 14, 13; Peluză: 27; 12, 13:10 lei

162. — Premiul CALIACRA — Performanță
(16,49) 9000, 2300, 1000, 700 lei

146 DIADIA LUL	1	1820	2.54^{6}	1.35^{6}	Szabo	17	17
140 Tais	2	1800	55^{4}	37^{5}	Voronin	64	82
146 Giovinezza II	3	1780	55^{3}	38^{6}	Podoleacov	38	34
145 Speranța	4	1720	55^{4}	42	Iurca	48	53
145 Uria		1720	3.00^{6}	45	Zabelin	179	107

DIADIA LUL (Pajtas și Domnița II) aparține d-lui D. V. Cristea și este antrenat de I. Szabo
Primă lei 900 d-lui N. Ianușevici, crescător arm. Diadia Lul.
Cotele: Tribună: 17; 15, 19; Peluză: 17; 13, 19:10 lei
Event: Tribună: 37; Peluză: 80:10 lei

163. Premiul CADIX — Handicap
(17,18) 10000, 3000, 1200, 800 lei

140 MAKRELE	1	2100	3.31^{2}	1.40^{6}	Drăgotescu	33	34
148 Bețiv	2	2140	31^{5}	38^{8}	Szabo	28	27
240 Răsura	3	2120	32^{1}	40	Gaidaev	26	23
130 Lugoj	4	2100	35^{3}	42^{5}	Tassopol	51	46

MAKRELE (Mandarin și Bien V.) aparține d-lor St. și C. Filipescu și este antrenată de L. Grunwald
Cotele: Tribună: 33; 16, 17; Peluză: 34; 17, 14:10 lei
Event: Tribună: 62; Peluză: 107:10 lei

CAII IN ANTRENAMENT

Efectivul lui MAC INTYRE

Un lot util

După câțiva ani de quasi inactivitate, Mac Intyre s'a afirmat anul trecut cu un deosebit brio. A reușit remarcabile rezultate cu pensionarii d-lui Leon Grigorescu. Cu alte cuvinte s'a afirmat ca un profesionist de seamă. Din această cauză în toamnă i s'a înmulțit efectivul, primind în antrenament caii d-lui Petrescu și ai d-lui C. Pațac.

Exceptând mânjii, referitor la cari anticipările sunt relative întodeauna, Mac Intyre nu are vedete în antrenament. Dimpotrivă, cai utili și de handicapuri. Priceperea lui este însă o chezășie de reușita acestor cai.

Ca aspect, toți pensionarii arată foarte bine. Au iernat în excelente condițiuni. Cel mai impresionant cal al lotului este Maghiran. Mai rar un mânz atât de frumos. Din partea lui se poate scompta o carieră frumoasă. Deasemeni inedita Tudora place mult.

Iată efectivul lui Mac Intyre:

APARȚINÂND D-LUI LEON GRIGORESCU

Smaranda, iapă de 4 ani din Nuntaș și Geneviève.
Zamfira, iapă de 4 ani din Cyclonic și Jenny Lind.
Geana, iapă de 4 ani din Favara și Gal.
Bila, iapă de 3 ani din Bon Jeloud și Băbușca.
Tudora, iapă de 3 ani din Szandekos și Tallos.
Mircioaia, iapă de 3 ani din Nuntaș și Moonlight.
Maghiran, armăsar de 2 ani din Blue Boy și Mariposa.

APARȚINÂND D-LUI C. PAȚAC

Hazliu, armăsar de 5 ani din Somogy și Harvest Queen.
Hangiu, armăsar de 3 ani din Ghiaur și Harvest Queen.
Flandra, iapă de 3 ani din Prince d'Orange II și Fraga II.

APARȚINÂND D-LUI R. POLIZU-MICȘUNEȘTI

Pali, armăsar de 4 ani din Tempo și Bon Soir.
Harța, iapă de 4 ani din Bon Jeloud și Harvest Luck.
Hancu, armăsar de 2 ani din Leu și Hanica.

APARȚINÂND D-LUI A. PETRESCU

Olaf, armăsar de 4 ani din Bon Jeloud și Odette.

Jocul austriac a fost câștigat de trei buletine

Jocul austriac a început eri la Băneasa-Trap cu miza de 72.079 lei. Cu cota atribuită din vânzarea buletinelor, s'a ridicat la suma de 107.444 lei. Datorită faptului că au biruit numai caii cu prima și a doua șansă, jocul austriac a fost câștigat de trei buletine, revenind fiecăruia dintre norocoșii câștigători câte 35.914 lei. Miercuri va fi organizat un nou pariu austriac care va începe cu suma de 30.000 lei.

Informații

ERI LA BANEASA TRAP

● LA EVENT s'au plătit cotele:

TRIBUNA:
Cobza—Dorka 27.
Dorka—Sonia Worthy 69.
Nation—Diadia Lul 37.
Diadia Lul—Makrele 62.

PELUZA:
Cobza—Dorka 23.
Dorka—Sonia Worthy 65.
Nation—Diadia Lul 80.
Diadia Lul—Makrele 107.

● JARVIS și EFTIN nu primesc premiile ce li se cuveneau, întrucât au terminat la mai mult ca zece secunde de câștigător în premiul T. Pana.

● FRANȚ și-a corectat recordul cu 7,6 secundă. Noul record 1,53,8.

● LUPOAICA și-a fixat primul record în carieră la 1.52.6.

● SUFERIND un accident, Șoimu a fost retras din premiul Caliacra.

● D. T. TASSOPOL este asociat în proporție de 50% cu d. D. Tulceanov asupra armăsarului de doi ani *Don Juan* din Texas și Dobânda.

● PLEAVA și JARVIS au fost înscrise la monta lui Amilkar.

● BISTRIȚA și PARTA vor fi bătute cu Hanibal II.

VOLLEY BASKET-BALL

Marina s'a arătat mai tare ca aviația

In cupa sa Av.-Sportiv invingător alături de Sp. Studențesc

VOLLEY-BALL MASCULIN

Marina—Aviația 15—5; 10-15; 15—13; 11—15; 15—19.

Echipele apar pe teren în formație. Marina cu tricouri albe, chiloți bleu-marin, iar aviația în tricouri și chiloți albaștri. Se fac prezentările, în timp ce căpitanii echipelor schimbă buchete de flori.

Primul set este mai slab ca spectacol fiind un joc mai mult de studiere a adversarului.

Incepând cu setul al doilea, jocul se întețește din ce în ce mai mult, ofensia aviatorilor soldându-se cu prăbușirea... adversarului, care cedează la 10.

Dar egalarea, fatal, nu poate ține decât un alt set, conducerea fiind luată iarăși de marinari, dar mai greu, la *istoria se repetă :* Aviația egalează, marina ia conducerea, dar de data aceasta și victoria, cele cinci seturi proectate fiind consumate.

CUPA „AV. SPORTIV"

In cadrul cupeii Av. Sportiv, s'au disputat numai două matchuri. In primul Av. Sportiv a învins pe Venus, cari nu a funcționat așa ca de obicei, mai ales trăgătorii fiind slabi.

In al doilea match, Sp. Studențesc răsturnând toate calculele, a învins pe Macabi în a cărui formație a apărut și Sami Grünstein. A fost cel mai frumos joc.

CUPA „CEZAR IOSIF"

Dintre echipele care au evoluat eri, remarcăm echipa Victoriei, care a dispus de Banca Urbană, arătând un vădit progres.

Venus a terminat la egalitate cu Crai Nou după un match „forte". Nelly Simu și Forgaci au fost adevărați eroi. In deosebi ultimul care arată un vădit talent la... aruncarea ciocanului.

Caraiman a câștigat iarăși și de data aceasta a avut un adversar destul de serios. Emite justificate veleități la sesia seriei. Asemenea A. S. C. J.-ul, care a disput ușor de Cometa.

BASKET-BALL MASCULIN OFICIAL

Venus, deși nu avea echipa completă, a dispus de Sp. Studențesc II.

AMICALE

Au fost două matchuri amicale. In primul noua echipă a Caraimanului a înregistrat un nou succes, dispunând de Aurora O. C. B.

In al doilea match, Bonaparte a învins C. F. R.-ul după o luptă de asemenea interesantă. Factura jocului nu a fost însă prea bună.

BASKET-BALL FEMENIN

Un match jucat, puțin spectaculos, și un forfait. Iată bilanțul acestei categorii, bilanț ce nu-i face de loc cinste.

In întâlnirea dintre Bonaparte și Aurora nu am văzut mare lucru. Din contră am constat din nou lipsa unei pregătiri temeinice și bine îndreptată. In plus Aurora s'a prezentat într'un echipament imposibil, asupra căruia vom reveni însă.

VOLLEY-BALL MASCULIN
CUPA „AV. SPORTIV"

Iată rezultatele tehnice:
Av. Sportiv—Venus, 3—15; 11—8; 15—11.
Bonaparte—Aurora O. C. B., amânat.
Sp. Studențesc-Macabi, 15-13; 14—16; 15—13.

CUPA „CAESAR IOSIF"

Monitorul Oficial — Stadiul Român, 15—11; 7—15.
Fortuna 1940—Tirul, 15—9; 15—5.
A. S. C. J.—Cometa, 15—7; 15—13.
Victoria—A.S.F.B.U., 15—11; 15—8.
Telefon Club—Sp. Studențesc, 15—0; 15—0 (forfait).
Caraiman—Săgeata, 15 — 12; 15—12.
Venus — Crai Nou, 15—13; 6—15.

VOLLEY-BALL FEMENIN

Radu Vodă—Sp. Studențesc, 15—13; 10—15.

BASKET-BALL MASCULIN
CUPA „GROZAVESCU"

Venus — Sp. Studențesc II, 31—28 (13—7).

AMICALE

Caraiman—Aurora O. C. B., 38—16 (28—10).
Bonaparte—C. F. R., 61—51 (27—21).

BASKET-BALL FEMENIN

Caraiman—Vif. Dacia, 2—0 (forfait)
Bonaparte—Aurora, 19—19.

Gh. Epuran

CICLISM

S'a pus punctul pe I

Programul Balcaniadei a fost ratificat

Rămâne ca pregătirea reprezentanților noștri să se intensifice

Intr'un precedent articol ne-am ocupat în linii generale de organizarea primei Balcaniade cicliste, inițiativa datorită d-lui Vasile Canarache, președintele F. R. S. C.-ului care, continuându-și opera de propagandă începută în momentul venirei la cârma sportului pedalei, înțelege să-și prelungească sacrificiile și să dea posibilitatea popoarelor din Balcani să cimenteze, prin sport, legăturile amicale.

Proectată încă de anul trecut această primă Balcaniadă ciclistă a trebuit să fie amânată din cauza evenimentelor cari zgudue Europa din luna Septembrie a anului trecut. Că nu s'a renunțat însă la ea o certifică faptul că, în ultima ședință a forului de specialitate, amănuntele de organizare ale competițiunei au format preocuparea de căpetenie a celor prezenți.

S'A RATIFICAT PROGRAMUL

Programul stabilit încă de anul trecut a fost ratificat cu prilejul acestei ședințe și astăzi el a căpătat formă definitivă. Se știe deci ce probe vor figura pe acest program și federațiile vecine au fost și ele încunoștiințate din timp spre a-și putea pregăti elementele pentru probele respective.

Prima Balcaniadă ciclistă se va desfășura în patru zile consecutive și anume: 28, 29, 30 Aprilie (Sf. Paști) și 1 Mai, conform următorului program:

In prima zi de Paști (Duminică 28 Aprilie) se va face, cu cuvenitul fast, deschiderea solemnă a Balcaniadei, la care vor participa toți alergătorii români și străini în frunte cu conducătorii respectivi.

Primele încercări ale campionatului balcanic de viteză și disputarea campionatului de semi-fond vor vor completa programul primei zile care va avea drept teatru de desfășurare, velodromul din șoseaua Olteniței.

A 2-a zi de Sf. Paști (29 Aprilie), zi de exclusivitate, vor avea loc: campionatul balcanic de viteză (finalele), campionatul balcanic de urmărire, și americană.

A 3-a zi (30 Aprilie) se organizează o reuniune specială, pe velodrom, întrecerea echipelor orașelor Athena, Ankara, Belgrad, Sofia și București.

1 Mai: Campionatul balcanic de fond, pe șosea și sfârșitul balcaniadei.

Pentru asigurarea unei cât mai perfecte reușite, comisiunea sportivă a F.R.S.C.-ului a și primit mandat pentru punerea la punct a tuturor amănuntelor technice și sportive ale alergărilor cari formează programul primei Balcaniade cicliste.

Intr'o lună și jumătate, interval de timp care ne mai separă de prima zi a importantei competițiuni, conducătorii ciclismului nostru vor avea de lucrat intens spre a duce la bun sfârșit misiunea ce li s'a încredințat.

VELODROMUL

Desigur că atenția lor se va îndrepta, în primul rând, spre velodromul care va servi interesele organizatorilor. Incinta din șoseaua Olteniei are nevoe de destule amenajări spre a fi pusă în situația de a corespunde importanței evenimentului.

Asupra pistei nu va fi necesar să se insiste prea mult. In schimb va trebui ca preocuparea de căpetenie a regisorilor să se îndrepte către atenansele velodromului, pentru a se asigura incintei cadrul măreț adecuat importantei competițiuni. Și este cert că, în această direcție ar fi destul de mult de lucru.

ALERGATORII ROMANI

Un apreciabil timp disponibil va trebui să fie rezervat de oficialitățile noastre cicliste, alergătorilor cari urmează a ne apăra interesele în întrecerile ce se vor ține în zilele de Paști. Pregătirea reprezentanților noștri constitue o preocupare de căpetenie și suntem convinși că nici cele mai mici amănunte nu vor fi neglijate.

Cicliștii români vor avea, cu prilejul primei Balcaniade, adversari redutabili. Normal este ca preparativele necesare desăvârșirii formei lor să nu întârzie să înceapă chiar dacă starea timpului va fi potrivnică reluării antrenamentului pe pistă sau pe șosea. In primul rând, nu trebuie uitată condiția fizică ce stă la baza oricărei pregătiri sportive. In București sunt destule săli cari pot servi interesele ciclișților noștri și credem că nimeni nu va ezita să colaboreze, într'un fel sau altul, la desăvârșirea formei alergătorilor români.

Spre a se ajunge la rezultatele dorite este nevoie de muncă și foarte multă conștiinciozitate. Sperăm că aceste două calități nu vor lipsi alergătorilor în care ne vom pune toată încrederea noastră.

LAVAL

Pe ghiață și zăpadă

C. Grigoriu a câștigat primul ciclo-cross al anului

N. Cristescu și D. Tâlmaciu la locurile de onoare

Condițiile anormale în care s'a desfășurat ciclo-crossul de ieri, primul ciclo-crossul anului, fac ca el să nu poată fi considerat mai mult decât un antrenament colectiv și public.

Dacă s'a întocmit totuși un clasament și alergătorii au trebuit să urmeze, mai mult s'au mai puțin un traseu fix asta nu s'a făcut decât pentru a da oarecare interes antrenamentului.

De altfel trebue să recunoaștem că alergătorii s'au comportat întocmai ca într'o cursă oficială, luptând foarte serios pentru a se clasa cât mai bine.

Eroul zilei a fost C. Grigoriu care s'a dovedit a fi de departe cel mai bun. A condus autoritar dela început până la sfârșit arătând o dispoziție de cursă excelentă.

N'a fost la nici un moment în dificultate și deși a căzut de două ori (ca majoritatea concurenților de altfel), a terminat cu multe resurse.

Al doilea clasat N. Cristescu, de la Leonida, a fost o adevărată revelație, dar nu datorește locul doi decât faptului că Tabaciu a căzut în apropierea sosirii.

Dar să descriem cursa.

CURSA

Plecarea s'a dat la ora 10,45, depe Velodromul Ștefan cel Mare.

La start 11 alergători în costume din cele mai variate, cât la un veritabil antrenament. Singura notă deosebită e prezența a numeroși oficiali și faptul că alergătorii poartă numire de ordine.

Pe primele sute de metrii, conduce Tâlmaciu urmat de Grigoriu care își poartă bicicleta pe umăr.

După Velodrom vin în ordinea următoare: Grigoriu, Tâlmaciu, Cristescu, Norhadian, Cristache, Teodorescu, etc.

Grigoriu care merge excelent își mărește mereu avantajul.

La podul Herăstrău are 20" asupra lui Tâlmaciu. La alte 15" Norhadian și Cristache Teodorescu.

Tâlmaciu e prins de aceștia doi dar reușește din nou să se degajeze.

Nu-l poate ajunge însă pe Grigoriu care la podul Băneasa are 1' 10" avans.

Incepătorul Cristian a trecut peste Teodorescu și e împreună cu Norhadian, ambii la 20" în urma lui Tâlmaciu.

Norhadian abandonează însă și Cristian îl ajunge pe Tâlmaciu cu care va merge împreună până aproape de sosire.

La intervale variabile urmează Teodorescu sau Filoți, Vintilă Tudor, Avramescu și Mayer.

O GREȘEALA

La ieșirea din Băneasa o parte din alergători greșesc drumul și astfel face ca la Hipodromul Băneasa, Grigoriu care mersese pe drumul cel bun, ajunse odată cu Tâlmaciu și Cristea care, involuntar, scurtaseră parcursul. Oficialii reține 45" pe aceștia doi lăsându-l pe Grigore să se distanțeze.

In parcul „Regele Carol II", Tâlmaciu cade și Cristea se duce singur la sosire clasându-se al doilea.

Din cauza greșirii drumului, diferențele de timp dintre alergători trebuesc luate sub beneficiu de inventar.

Un alt nenorocos a fost Filoti care a căzut la 100 de metri de potou (din vina lui de altfel: mergem fără mâini) permițând lui Vintilă Tudor să-l depășească.

Pe lângă premiile prevăzute de regulament d. Jugaru a oferit învingătorului o cravată, iar d. M. Carlaont, din partea clubului Viforul Dacia, o medalie lui Cristache Teodorescu.

CLASAMENTUL TECHNIC

1. C. Grigoriu (Moc.)	42'
2. N. Cristescu (Leonida)	43'10"
3. Tâlmaciu	44' 05"
4. Vintilă Tudor	50'
5. Dan Filoti	50' 30"
6. Gh. Arvunescu	55'
7. Cristache Teodorescu	56'
8. M. Mayer același timp.	

Campionatul național de ciclo-cross se va disputa la 31 Martie

Comisia sportivă a Federației române de ciclism a hotărât ca să amâne cu o săptămână data campionatului național de ciclo-cross. El se va disputa deci în ziua de 31 Martie.

Comisia sportivă a mai hotărât ca să nu aibă dreptul de a participa la campionat decât acei alergători care, au luat parte la cel puțin două probe publice, socotind-o și pe aceia de azi.

N. R. Asupra acestei ultime hotărâri a comisiei sportive, pe care nu o socotim prea fericit inspirată, vom reveni într'un articol viitor.

PING-PONG

Ieri în sala „Energia"

Banu a câștigat concursul

gazetarilor sportivi și al cat. III-a

Ieri s'a desfășurat în sala „Energia" în organizarea grupării gazde un concurs dotat cu numeroase premii.

In program erau anunțate următoarele probe: campionatul gazetarilor sportivi, cat. III și începători. Intrucât campionatul „național" al ziariștilor s'a disputat fără autorizația F. R. T. M. rezultatul nu contează. Și acum ceva despre acest campionat. El nefăcând parte din probele oficiale, nu se poate disputa decât în cadrul unui concurs național cum a fost cazul la campionatelor naționale din anul trecut dela Brașov. Ori un confrate nemulțumit de faptul că nu și-a putut însuși niciun concurs din cele disputate până acum, a luat hotărârea de a organiza el un campionat. Zis și făcut! A aranjat el totul, a tras sorții, cum nu se putea mai bine, dar ce folos. Cu tot echipamentul „a la Soos" organizatorul a pierdut lupta în finală. Nu-i nimic! Va organiza el alt campionat în care o să arate el cine-i. Cât despre joc, puține de spus. Niciunul dintre combatanți n'a dovedit o formă prea strălucită. A surprins înfrângerea lui Poenaru Bordea câștigătorul concursurilor precedente. Fostul campion național putea totuși să învingă dacă beneficia de un antrenament mai îndelungat.

BANU, câștigătorul concursului, a fost fără îndoială cel mai bun om al lotului. Posesorul lunii „drive' puternic, a câștigat mai ușor de cât arată scorul.

Dealtel s'au mai comportat mulțumitori: Sandu Naumescu și Fishic, mai ales ultimul care a rezistat eroic lui Banu.

REZULTATELE

Turul II

Banu-Homar	*2-0*
M. Poenaru-Bădescu	*w. o.*
Teslaru-Crivan	*2-0*
Naumescu-Anton	*2-0*

SEMIFINALE

Banu-M. Poenaru	*2-1*
Teslaru-Naumescu	*2-1*

FINALA

Banu—Teslaru

21:9, 19:21, 21:10, 18-21, 21:4.

Categoria a III a fost câștigată de același Banu care a învins la rând pe Zũsman, Georgescu și Teslaru și a câștigat și al doilea concurs.

Categoria III-a

Turul II

Zũsman-Bănuș	2-1
Banu-Georgescu	2-0
Katz-Keller	2-1
Teslaru-Pall Lud	2-0

Semifinale

Banu-bate pe Süsman	2-0
Teslaru-b. M. Katz	2-1

Finala

Banu-b. Teslaru 18:21, 21:9, 21.17.

INCEPATORI

Turul II

Katz-b. Chirculescu	2-0
Radu-b. Ghelbert	2-0
Georgescu-b. Abramovici	2-0
Bănuș-b. Giovanidis	2-0
Katz-Radu	2-0
Georgescu-Bănuș	2-0

Finala

Katz-Georgescu 21-19, 18-21, 21-18.

Concursul dela Timișoara s'a soldat cu un frumos succes

Ieri a avut loc la Timișoara un concurs de ping pong în memoria lui Laszlo un fost jucător din Timișoara.

Concursul a avut succes nu numai prin numărul concurenților, — cincizeci, cu toții — dar și prin jocul care a fost de o factură înaltă.

Iată rezultatele:

CATEGORIA I

Echipe

1. Asociația Tinerimea catolică.
2. Kadima.

Simplu domni

1. Folkman.
2. Priler.

Dublu domni

1. Bruller—Fromer.
2. Popovici—Chambre III.

Simplu doamne

1. Heisler.
2. Covacs.

CATEGORIA II

Echipe

1. Circ III.
2. Vulturul.

Simplu domni

1. Kausz II.
2. Szander.

CATEGORIA III

Simplu domni

1. Szander.
2. Kausz.

Incepători

1. Covacs.
2. Peves.

MARȘ

A doua probă de antrenament a Stadiului Român

Tot în șoseaua Olteniței s'a disputat ieri o probă de antrenament de marș a marșăluitorilor din echipa Stadionului Român.

Cursa s'a desfășurat pe un traseu lung de circa 14 km.

Rezultatul final a adus victoria „veteranului" Firea, care în pofida vârstei continuă să rămână veșnic tânăr și mai ales invincibil.

Rezultatele technice au fost:

1. Firea
2 Ignuță
3. Ciobanu
4. Toporiște
5. Voicu Constantin.

AUTOMOBILISM

Un nou record mondial

MILANO, 10. — Achille Castoldi, cunoscutul automobilist italian, a stabilit azi un nou record mondial de viteză cu o barcă motorizată, din categoria de 100 kg.

Făcând o cursă cu o barcă Hp. Feichiotto, motorul fiind de marca Achitzy-Lindan Alfa Romeo, de 1500 ccm., a realizat timpul: 129,965 km. pe oră.

Vechiul record era: 126,760 km. pe oră.

Pagina Boxului

Un match pentru campionatul european la categoria pană, fiindcă nu vrea să plece din țară... ...iată noua dorință a lui Gheorghe Popescu

Lucian Popescu ar urma să accepte întâlnirea fie la București, fie la Ploești. — Și Milică Teodorescu se reîntoarce în patrie

PLOEȘTI, 10. — Cu titlul de campion al categoriei pană în buzunar, Gheorghe Popescu, s'a reîntors la datorie pe zonă, expirându-i ultimul concediu, acordat de d-nii : colonel Ciupercescu și maior Oprescu, spre a-și apăra, nu atât invidiata sa coroană, cât mai ales să se reabiliteze pentru decizia de egalitate pe care o dase un juriu, cu ocazia unei reuniuni, care a avut loc în urmă cu 2 ani. Atunci, e drept, Iordănescu s'a prezentat cu mult mai bine de cât acum când mai normal era să fie în plenitudinea mijloacelor sale fizice.

Iordănescu este încă tânăr. Cu multi ani mai tânăr ca Popescu. Mai are timp deci să învețe și să se rutineze. Spre deosebire de alții, este și talentiat, plus că are un pumn destul de eficace și cu care maxilarele lui Popescu au făcut cunoștință. Să persevereze și să nu se descurajeze așa cum l-a povățuit d. Jean Chițu, când Iordănescu, ca un adevărat sportiv, a venit să-și felicite adversarul, după match, în cabina acestuia.

Desigur, că pentru admiratorii și simpatizanții lui Popescu, victoria repurtată de acesta și mai ales de o manieră atât de entuziasmantă, a produs o deosebită satisfacție.

Se știe că Popescu, în dorința de a nu pierde titlul la masa verde, a decis să lupte gratuit, fiind mulțumit că s'a găsit cineva care să ofere suma necesară organizării campionatului.

După match, menținerea titlului a însemnat pentru Gheorghe, o satisfacție deosebită, fiindcă plecarea lui în America, era auerolată de titlul pe care-l deține.

GH. POPESCU NU A LUPTAT TOCMAI GRATUIT

S'au găsit totuși câțiva entuziaști în frunte cu d-nii: Adolf Duque și av. Victor Stănescu, cari au oferit învingătorului premii în bani. Așa că dacă n'a primit în mod oficial o bursă, în schimb, aceste premii au fost cu multi mai mari, decât urma să fie bursa pe care ar fi cerut-o.

Dar nu despre acestea am vrut să scriem, ci cu totul despre altceva. Cum însă ne-au scăpat din vedere, în reportagiul apărut după match, privind considerațiunile inerente, profităm acum spre a le completa.

Astăzi voim să arătăm planurile de viitor ale lui Popescu, așa cum ni le-a povestit el, înainte de a pleca pe zonă, precum și declarațiile ce ni le-a făcut d. Jean Chițu, omul, căruia Popescu îi datorește ascensiunea sa, fiindcă d-sa l-a scos din anonimat, precum și succesele sale, în țară și străinătate.

ASCENSIUNEA LUI GH. POPESCU

Se știe, că Gheorghe Popescu este originar din comuna Tintea, județul nostru și deși nu are prea multă școală, este totuși un excelent autodidact. Dintr'o familie nu prea bogată, după ce termină școala primară în comună, vine la Ploești, spre a-și alege o meserie. La Ploești, nu stă însă prea mult și pleacă la București, unde, după ce își alege o meserie, tentat de perspectivele pe cari i le oferea boxul, se înscrie la una din sălile care funcționa pe vremea aceia în Capitală.

Se remarcă dela început, ca un elev sârguincios și conștiincios, așa cum era și în profesiunea ce și-o alesese. A debutat în matchuri amatoare și se făcuse chiar cunoscut, când o boală neașteptată îl îndepărtează de sportul său preferat, pentru care manifestase aptitudine.

Pe vremea aceia d. Chițu, care era ajutor de primar și își făcuse un punct de onoare din a realiza actualul stadion, pune bazele unei asociațiuni de box, cu denumirea de „Prahova box club", având și concursul d-lui av. Șerban Lilu, fost pe vremea aceia chestor al municipiului, numindu-l pe Gheorghiță maestrul sălii.

Noua organizație era o anexă a vechei grupări sportive românești „Prahova" căreia d. Chițu, îi dăduse o structură poli-sportivă.

POPESCU SE AFIRMA

In scurt timp, Popescu arată calitățile sale native și treptat treptat, ajunge să aibă veleități de campion.

Popescu se remarcă și ca un excelent maestru, reușind să evidențieze câtiva amatori de calitate, cu ocazia diverselor reuniuni, organizate fie la Ploești, fie la București.

Cu ocaziunea acestor reuniuni, Popescu se programează și el, susținând o serie de matchuri tari cu boxeuri autochtoni și străini.

SINGURUL INVINGATOR AL LUI TOMA

Și dacă cu Lucian Popescu n'a reușit să termine niciodată la egalitate, în schimb a bătut pe Toma Aurel ,luându-i titlul de campion la categ. „pană" pe care acesta îl deținuse de la Lucian, numai cu câteva luni mai înainte, putându-se mândri și cu un al doilea titlu: „acela de singur învingător român al lui Toma Aurel".

IN FRANȚA

După răsunătoarea victorie repurtată asupra lui Tomița, pleacă și el în Franța, trimis de d. Chițu, unde pe lângă școala ce o învață acolo, reușește să capete și o bună rutină.

La Paris fiind, managerul său îi obține diverse angajamente în țările vecine Franței, unde reușește deasemeni matchuri frumoase.

De trei ori a fost Popescu în Franța și de fiecare dată a făcut cinste țării.

In urmă cu un an, Iordănescu îl provoacă oficial și după peripetii ce sunt cunoscute, se ajunge la disputarea titlului deținut de Popescu.

Invingându-l pe Iordănescu și menținându-și titlul, pe care și-l dorea cu orice preț, urmează să plece în America, unde Milică Theodorescu i-a găsit un manager, care i-a obținut și câteva angajamente, urmând ca imediat să plece.

Acesta era planul lui Popescu, până la disputarea titlului. Dar s'a răsgândit și vom vedea de ce.

Mai jos, îi dăm lui cuvântul, publicând întocmai declarațiile noului campion român.

Popescu ne-a făcut aceste declarații, pe când se afla la d. Chițu acasă, pe care îl aștepta să-și îmbrace hainele de locotenent, ca împreună să se reîntoarcă la regiment, ambii, superior și caporal, făcând parte din acelaș regiment și cărora la aceeași dată le expiraseră concediile.

PLANURI... PLANURI

„Mi-am văzut pentru a doua oară visul cu ochii.

Am reușit să-mi mențin titlul, după ce ajunsesem să disper, fiindcă îmi era teamă, că-l voi pierde la masa verde.

„Trebue să mulțumesc tuturora, cari mi-au înlesnit victoria și țin să reamintesc că aceștia sunt: d-nii colonel Ciupercescu, maior Oprescu, Titi Ivănceanu, Jean Chițu, ing. Nic. Ivănceanu, ing. Ioan Z. Gheorghe, ing. P. Ivăncianu, etc.

„Pentru toți aceștia am luptat cu toată vigoarea spre a le răsplăti cel puțin în parte, sacrificiile făcute.

„Sper că nu i-am decepționat, la fel ca pe simpatizanții și susținătorii ceilalți.

„Cred că nu i-am decepționat, nu pentrucă mi-am păstrat titlul, ci, pentru maniera netă cu care am dispus de Iordănescu.

SPRE ȚARA DOLARILOR

„Urma ca acum să plec în America, mai ales că eri am primit o nouă scrisoare dela Milică, (N. R. pe care ne-a arătat-o și nouă) și în care îmi scrie că mă așteaptă imediat să viu, chiar fără titlu.

„In ultima mea scrisoare, către Milică, îi scriam că nu viu fără titlu și el crede că dacă îl pierd, nu voi veni, deaceia, îmi spune că pot veni și fără el.

CINCI MATCHURI ARANJATE

„Milică îmi scrie că are gata semnate contractele pentru 5 matchuri, precum și biletele dus și întors București-New-York.

„In scrisoare, Milică arată și bursele pe cari le voi primi eu, precum și condițiile lui Jimy Perry, managerul meu pentru America.

„Scrisoarea se termină cu amănuntul că managerul american a primit scrisoarea ce i-am trimis-o din partea lui Bellières, maestrul din Franța, prin care arată că nu are nici-o pretenție pentru matchurile mele din America. Deasemeni, că imediat ce eu ajung în America, după primul meu match, Miliță se reîntoarce în țară, fără Toma Aurel, care ține cu orice preț să cucerească campionatul mondial.

„Mi-e dor de țară și de ai mei scrie Milică pe marginea paginei ultime din scrisoare și cum aci nu am șanse pentru titlul suprem, mă reîntorc acasă, spre a-mi face și eu datoria ca toată lumea".

INTAI DATORIA

„M'au impresionat rândurile ultime ale lui Milică și gândindu-mă bine, am văzut că nu este acum momentul de a trece oceanul.

„Nu se știe ce va aduce ziua de mâine și nici eu nu vreau să abuzez, cerând un concediu nou și mai ales prea lung, superiorilor mei, — oameni cu adevărat sportivi.

„Renunț deaceea la această unică ocazie, pentru moment, fiindcă înțeleg să pun interesele țării, mai presus de cele ale mele sportive, riscând în actualele împrejurări, un drum atât de lung.

„Dacă mai târziu timpurile vor permite, atunci voi vedea și în acest sens, cu asentimentul d-lui Chițu, i-am răspuns lui Milică, care va înțelege și el situația; el, care în scrisoare îmi spune că vrea să vie să-și facă datoria către țară, în timp ce eu să mă desconcentrez.

CU LUCIAN, PENTRU TITLUL CONTINENTAL

„AȘA CA MOMENTAN MA MULȚUMESC CU ACTUALA SITUAȚIE, DE CAMPION AL ȚARII, ȘI LA SUGESTIA D-LUI CHIȚU, VOI PROPUNE LUI LUCIAN POPESCU SA LUPTAM PENTRU TITLUL EUROPEAN, PE CARE EL IL DEȚINE.

„Ce ar putea fi mai atractiv și de interes, astăzi, decât un match pentru titlul european, între noi ? El deținător al titlului și eu challenger, campion al țării.

„Ar fi un match de mare răsunet, care s'ar bucura de tot succesul moral și material, mai ales, dacă s'ar disputa la București.

Acestea sunt ultimele mele planuri pentru viitor și înainte de a termina, țin să mulțumesc și ziarelor pentru concursul ce mi l'au dat întotdeauna, în special „Universului Sport' și directorului său".

CE SPUNE D. CHIȚU

D. av. Jean Chițu ne-a declarat următoarele :

„După forma arătată de Popescu, cred că un match cu Lucian Popescu, astăzi, ar fi de mare interes. Înțeleg un match pentru titlul Europei la categoria „pană" deținut de Lucian astăzi.

„Un astfel de match s'ar bucura de tot succesul material, putându-se în cazul cel mai rău organiza și la Ploești.

„Organizatori avem, numai pretențiile lui Lucian să nu fie prea mari.

„Putem organiza însă în comun matchul și cred că pe d. I. Popescu îl interesează propunerea mea și aștept răspuns.

„In altă ordine de idei, Popescu va continua antrenamentul pe zonă, spre a nu pierde condiția fizică, așteptând răspuns dela Lucian.

„In ce privește plecarea lui în America, sunt în totul de acord cu hotărîrea lui. Vom vedea mai târziu, ce vom face, deși doream foarte mult să treacă oceanul, fiind convins că și-ar fi apărat cu succes șansele".

Intensa activitate a amatorilor italieni

Campionatele naționale. -Italia-Europa.-Italia-Japonia

Pentru boxeurii amatori italieni se pregătește un an bogat în competiții naționale și internaționale.

Detaliul a/lucru știut că amatorii italieni sunt primii din Europa și poate din lume.

CAMPIONTELE ITALIEI

Intre 13 și 17 Martie se vor desfășura la Novaro campionatele naționale amatoare. Federația Pugilistică Italiană a selecționat pentru aceste campionate un număr de 130 de amatori. Participare impunătoare și mai ales selectă, participând foști și actuali campioni ai Europei

LA 20 MARTIE ITALIA-EUROPA

La 20 Martie, S. S. Parioli va organiza o mare reuniune mixtă în cadrul căreia reprezentativa Italiei va întâlni selecționata Europei care va pleca în curând în America unde va susține la Chicago, un match cu echipia Statelor Unite.

LA TOAMNA : ITALIA-JAPONIA

De mult se duceau tratative între „Federația Pugilistică Italiană" și „Jepon Amator Boxing-Union" pentru organizarea unui turneu al reprezentativei italiene în Japonia.

Italienii trebuiau să dispute 3 sau 4 matchuri la Tokio și în principalele orașe nipone.

Aceste tratative întrerupte din cauza conflictului chino-japonez au fost reluate de curând.

E probabil că cinci amatori italieni vor întreprinde în lunile Septembrie-Octombrie 1940 un turneu în Japonia.

Deplasarea acestor campioni depinde însă de organizarea sau nu a campionatelor mondiale amatoare care fuseseră fixate pentru toamna anului 1940 dar care probabil că nu vor mai putea avea loc.

Luka Popovici l-a învins pe Stelzer la puncte

Belgrad, 10. — In cadrul unei reuniuni de box care s'a desfășurat Sâmbătă seară, Luka Popovici a învins pe zagrebianul Stelzer la puncte în 10 reprize.

In aceiași reuniune, Jupan a câștigat prin k. o. în repriza șasea, asupra lui Radnici.

Sporturi de iarnă

Tennis-Club Român şi Tudor Nenițescu, câştigătorii cupei „George Iconomu"

Doamnele Fritsch şi Gaiser şi tinerii Nan şi Simonis, revelațiile cursei dela Vârful cu Dor

Sinaia, 10 (dela trimisul nostru special). — A patra ediție a Cupei G. Iconomu a însemnat un nou succes pentru Tennis Club Român In programul manifestațiilor de ski, derbyul bucureștean — căci concursul dela Vârful cu Dor constituie de fapt un adevărat campionat al Capitalei—este una din probele care a reuşit să se impună, întrunind în fiecare an pe cei mai buni skieuri din Capitala țării.

Concursul din acest an a însemnat un greu examen pentru concurenți; un viscol puternic şi o zăpadă înghețată, iată în ce condițiuni s'a disputat slalomul, iar cursa de coborire s'a desfăşurat pe o zăpadă grea şi cu valuri care explică timpul obținut de concurenți.

O ORGANIZARE EXCELENTA

In ciuda condițiunilor neprielnice, organizarea tehnică a concursului a fost excelentă, iar T. C. R. a realizat un adevărat tur de forță. Merită să fie menționată munca depusă de d. B. B. Assan, grație căruia cronometrajul atât la slalom cât şi la coborîre a fost făcut în cele mai bune şi perfecte condițiuni. De asemenea merită să fie remarcat concursul dat de d-nii: dr. A. Rudeanu, St. Balş, I. Gaiser, Coky Zarifopol, Kuch, Diaconu şi sprijinul pe care compania de jandarmi alpină l-a acordat organizatorilor prin locot. Vergotti.

In asistența destul de numeroasă, ținând seama de vremea rea, am remarcat pe d-nii: Alex. Balş, G. Cretzianu, D. Danielopol, dr. Andreescu, ing. Stănescu, C. Morțun, prof. Ion Coja, av. Vasile Nicolau, etc.

TUDOR NENȚIESCU OMUL ZILEI

Performanța zilei a realizat-o fără discuție tânărul Tudor Nenițescou care în ciuda lipsei de antrenament a reuşit să triumfe net în cele două probe de tehnică alpină, dovedind încăodată realele sale calități.

In urma lui Tudor Nenițescu care ieri s'a detaşat în mod net, s'a impus Nan dela Ski Club Bucureşti, în progres vădit în acest sezon. In momentul când studentul dela A. N. E. F. îşi va ameliora tehnica, va deveni un excelent skieur.

Din lotul concurenților, doui tineri s'au consacrat şi aceştia au fost: Suchianu dela T. C. R. şi Simanis dela D. S. C. B.

La categoria doamne în plin progres d-na Gaiser şi, impresionantă în coborire, d-na Fritsch.

Cupa Iconomu ne-a descoperit două mari talente; este vorba de domnişoarele Assan, care debutând în concursurile de ski au dovedit reale calități.

Iată acum şi rezultatele tehnice ale acestei cupe care a revenit pe echipe Tennis Clubului Român, mai completă şi mai omogenă.

REZULTATELE TEHNICE SLALOM-DOMNI

Două coboriri pista înghețată versantul N. E. al Vârfului cu Dor

1. Nenițescu (T. C. R.) 54 s+54 s. = 1 m. 48 s.
2. Nan Ion (S. C. B.) 1 m. 30 s. +1 m. 01 s. 6= 2 m. 05 s.
3. Spaari (D. S. C. B.) 1 m. 18+57 s. + 04 = 2 m. 19 s. 2.
4. Cădere (T. C. R.) 1 m. 8 s. 2+1 m. 13 s. 2=2 m. 26 s. 4.
5. Teutsch (D. S. C. B.) 1 m. 15+1 m. 12 s. 8 = 2 m. 28 s.
6. Niculescu (T.C.R.) 1 m. 15 8+1 m. 17 s. 6=2 m. 33 s. 4.
7. Schuller (D. S. C.) 1 m. 24 2 +1 m. 17 6 = 2 m. 41 s. 8.
8. Balş M. (T. C. R.) 1 m. 09+1 m. 45,2 = 2 m. 54 s. 2.
9. Suchianu (T. C. R.) 1 m. 52 s. 8+1 m. 04+4=3 m. 0 s. 8.
10. Simonis (D. S. C. B.) 1 m. 54 s. 8+1 m. 02+4=3 m. 0 s. 8.
11. Sidorovici (D. S. C. B.) 1 m. 24 s. 6 + 1 m. 40 + 4=3 m. 08 s. 6.

TUDOR NENIȚESCU

12. Phleps (D. S. C. B.) 1 m. 53 s. 6+1 m. 37 s. 6+1 m. 37 s. 6=3 m. 31 s.

Partia a fost deschisă de către Filioa Pascu care a parcurs prima coborîre în 1 m. 02 s. 8 şi Locot. Vergotti în 1 m. 01 s. 2.

DOAMNE

1. D-na Nadeja Gaiser (S. C. B.) 1 m 05 s.
2. Bebe Vera (T. C. R.) 1 m. 12 secunde 4.
3. D-na H. Fritsch (D. S. C. B.) 1 m. 18 s.
4. D-na Cody Vasiliu (T. C. R.) 1 m. 23 s. 2.
5. D-na L. Balş (T.C.R.) 1 m. 35 s.
6. D-na Zink (D. S. C. B.) 3 m. 06 secunde.

In afară de concurs d-ra Pupé Assan a realizat timpul de 1 m. 15 secunde 4.

Au abandonat: D-ra Simonis (D. S. C. B.), d-na Manu (T. C. R.), d-ra Wowu Assan (T. C. B.), d-na Andreescu (S. C. B).

CURSA DE COBORÂRE DOMNI

Plecare marcajul sub Vf. Furnica pe firul văii lui Carp sosirea la Piatra Turcului. Zăpada grea.

1. Nenițescu Tudor (T. C. R.) 4 m. 42 s. 4.
2. Simonis (D. S. C. B.) 4 m. 52 s. 4.
3. Nan Ion (Ski Club Bucureşti) 5 m. 25 s. 2.
4. Spaari (D. S. C. B.) 5 m. 38 s. 2.
5. Suchianu (T. C. R.) 5 m. 40 s. 6.
6. Dr. Teutsch (D. S. C. B.) 5 m. 56 s.
7. Dr. M. Balş (T. C. R.) 5 m. 56 s. 6.
8. Dr. Cădere (T. C. R.) 6 m. 26 s. 2.
9. N. Nioulescu (T. C. R.) 6 m. 31 s.
10. Schuller (D. S. C. B.) 6 m. 35 s.
11. Dr. Popovici (T. C. R.) 6 m. 48 s. 2.
12. Dr. Sidorovici (D. S. C B.) 8 m. 52 s. 2.
13. Dr. Phleps (D. S. C. B.) 12 m. 08 s. 6.

DOAMNE

1. D-na Herta Fritsch (D.S.C.B.) 1 m. 14 s. 6.
2. D-na Lucia Balş (T. C. R.) 1 m. 31 s,
3. D-na Sanda Manu (T. C. R.) 1 m. 37 s. 4.
4. D-na Cody Vasiliu (T. C. R.) 1 m. 53 s. 6.
5. D-na N. Gaiser (S. C. B.) 2 m. 23 s. 6,
6. D-ra B. Vera (T. C. R.) 3 m. 42 s. 4.
7. D-ra Zink (D. S. C. B.) 5 m. 28 s. 4.

IN AFARA DE CONCURS

D-ra Consuela Assan (S. C. B.) 1 m. 46 s. 2.

D-ra Wowu Assan (S. C. B.) 3 m. 26 s.

Concursurile de sky dela Predeal

D. general Skeletti in mijlocul concurenților premilitari

Predeal, 10 Martie

Astăzi a fost în localitatea noastră un reuşit concurs de sky, organizat de subinspectoratul P. P. Prahova, de sub conducerea d-lui lt.-col Girescu şi pus sub patronajul d-lui general Skeletti, inspector general al P. P. din țară.

La ora 10 dim., concurenții şi un numeros public sportiv formau o mare de capete pe Poiana Domniței.

La ora 10½, gornistul a sunat sosirea d-lui general Skeleti.

D. maior Marinescu a dat raportul.

A urmat trecerea în revistă a concurenților.

Erau de față afară de cei menționați mai sus, d-nii Caracaş, prim pretor al plăşii Sinaia, cu d-na, primarul comunei Azuga d-na cpt. Mazăre, d-rele Viorica Popovici şi Justina Stoenescu, dela „Straja Țării", maior Marin Georgescu comandantul centrului „Straja Țării" Breaza, Ştefan Radu lt. Clapone, Grecu şi Ivan sublt. Al. Preda, sublt, Marinescu Dumitru şi sublt. Petre Tutunea.

Poliția terenului a făcut-o d. plot. Călin, şeful poliției locale.

REZULTATUL CONCURSURILOR

Dăm mai jos rezultatele concursurilor:

Proba fond individuat, dist. 10 km.:

1) Ciobanu Andrei (Bușteni)
2) Paraschivescu Nic (Sinaia)
3) Coasa Ion (Predeal)
4) Crețu N. (Azuga)
5) Ioniță D. (Sinaia)
6) Iolus Ion (Sinaia)
7) Nicola N. (Azuga)
8) Săroiu Gavrilă
9) Crețu N. (Bușteni)
10) Ciobanu Ilie (Azuga)
11) Popa Ion (Azuga)

Proba stafetă 16 km. 4×4.

1) Subcentrul Predeal
2) Subcentrul Sinaia
3) Subcentrul Bușteni
4) Subcentrul Azuga
5) Subcentrul Comarnic
6) Subcentrul Breaza.

Proba patrule

1) Subcentrul Sinaia
2) Subcentrul Azuga
3) Subcentrul Bușteni
4) Subcentrul Predeal
5) Subcentrul Breaza
6) Subcentrul Comarnic
7) Subcentrul Câmpina.

MASA COMUNĂ

A urmat o masă comună.

D. *General Skeletti* a toastat pentru M. S. Regele.

D. *Col. Grigoriu* a mulțumit d-lui General Skeletti pentrucă a fixat concursul la Predeal.

Au mai vorbit d-nii col. *Girescu*, maior *Marinescu*, maior *Georgescu*.

A încheiat d. general *Skeletti*.

„Ziua skiului premilitar" desfăşurată la Poiana Braşov a repurtat un strălucit succes

BRAŞOV, 10. (Prin telefon). — Ziua skiului premilitar, desfăşurată astăzi la Poiana Braşov, a cucerit un strălucit succes, atât din punct de vedere tehnic cât şi din punct de vedere spectacular şi propagandistic.

Incumetarea conducătorilor P. P. din Braşov, de o organiza un concurs al premilitarilor încadrat unei „zile a skiului premilitar", nu a fost o inițiativă zadarnică.

Sute de premilitari din orașul dela Poalele Tâmpei au răspuns cu entusiasm acestei chemări.

A fost într'adevăr o zi sărbătorească a skieurilor premilitari.

PESTE DOUA SUTE DE PARTICIPANȚI

Cifra de mai sus nu este produsul unei minți inventive.

Este realitatea de eri dela Poiana Braşovului. Mulțimea aceasta de skieuri au dat Poianei aspectul unui mare eveniment sportiv, la care au luat parte nu numai concurenții, ci şi admiratorii localnici ai sportului pe tălpici de lemn.

Nu trebuie să uităm că acest succes, neîntâlnit de mult, se răsfrânge în cea mai largă măsură asupra d-lui colonel Cezar Petrescu, sub-inspectorul pregătirei premilitare, d-lui Gheorghe Cuteanu, primarul Municipiului Braşov, patronul concursului şi donatorul cupelor şi a d-lui prof. Iuliu Moldovanu organizatorul tehnic al întrecerilor.

SUBCENTRUL UZINELOR METROM CAŞTIGA ŞTAFETA 4×2 Km.

Ştafeta 4×2 km., prima probă din programul zilei, a strâns la start reprezentanții a 11 subcentre premilitare.

Victoria a revenit echipei subcentrului Uzinelor Metrom, cu timpul de 37 m. 10 s. In clasament urmează subcentrul Uzinelor I. A. R. şi cel al Uzinelor Voina.

PREMILITARUL GAITANARU CAŞTIGA COBORIREA

Proba de coborîre a dat câştig de cauză prin tragere la sorți talentatului skieur premilitar Găitănaru, care pentru aceia cari urmăresc mişcarea skiului românesc nu este un anonim.

O figură tot atât de remarcabilă a făcut Mândru din subcentrul I. A. R., care deşi a sosit în acelaş timp cu Găitănaru, a pierdut la tragerea la sorți.

SLALOMUL A REVENIT LUI PASCU

Slalomul a prilejuit un duel extrem de tare între premilitarii braşoveni, din cari, a câştigat cel mai talentat şi anume premilitarul Pascu din subcentrul liceului Şaguna. Il urmează în clasament Naghy şi Anastasescu.

REZULTATELE TEHNICE

Ştafeta 4×2 km.

1. Subcentrul Uzinelor Metrom 37 m. 10 s. 0
2. Subcentrul Uzinelor I. A. R. 38 m. 36 s.
3. Subcentrul Uzinelor Voina 41 m. 14 s.
4. Subcentrul Liceului Şaguna 42 m. 39 s.

Coborîre

1. Găitănaru (Subc. Decebal Primărie) 50 s. 0
2. Mândru (Subc. I. A. R.) 50 s. 0
3. Folea (Subc. I.A.R.) 51 s. 0
4. Pascu (Şaguna) 52 s. 0
5. Muscalu (subc. uz. Metrom) 53 s. 0.

Slalom

1. Pascu (Subc. Şaguna) 32 m. 1/10
2. Naghy (Subc. N. Viteazul) 32 s. 8/10
3. Anastasescu (Subc. Şaguna) 33 s. 6/10
4. Bureţea (Subc. Popazu şc.) 35 s. 1/10
5. Orghidan (Subc. Decebal Primărie) 36 s. 4/10

IMPARȚIREA PREMIILOR

După consumarea concursurilor, la ora 17,30 în cabana dela Poiana Braşov, a avut loc solemnitatea împărțirii premiilor premilitarilor cari s'au distins.

Impărțirea premiilor s'a făcut de d. col. Cezar Petrescu şi d. Gheorghe Cuteanu primarul Municipiului Braşov.

Campionatele de ski ale Germaniei

Berlin, 10. — Astăzi s'au disputat aci ultimele probe ale campionatelor de ski ale Germaniei; înregistrând următoarele rezultate:

Domni: Slalom: 1. Josef Jennewein 65,4 sec. şi 63,5 sec., în total 128,9 sec.; 2. Haider 129,8 sec.; 3. Helmut Lantschner 131,2 sec.

Combinația alpină: 1. Jennewein 6:13; 2. Lantschner 6:17; 3. Pfeiffer 6:24; 4. Riezler 6:28; 5. Cranz 8:29.

Doamne: Slalom: 1. Christl Cranz 73,9 şi 71,9, în total 145,8 sec.; 2. Dolleschall 165,4; 3. Gaertner 113,4 sec.; 3. Dolleschall 161,4 sec.

Combinația alpină: 1. Christl Cranz 36, 7:36; 2. Gaertner 8:04.

Football football football football football

Revanșa România - Ungaria la 20 Octombrie în București

La Zagreb s'au luat importante hotărîri în legătură cu Cupa Bazinului Dunărean

Zagreb, 10. — **Cu prilejul conferinței C. E. C., delegații unguri, români și iugoslavi au avut discuțiuni în legătură cu Cupa Bazinului Dunărean.**

In primul rând, a fost alcătuit comitetul cupei cu d. Gidoafalcy, președinte și d-nii Iuga și Kika Popovici, membri.

Apoi s'a luat în discuție — din nou — cererea Bulgariei. Iugoslavia a susținut-o, dar cuvântul Ungariei a fost hotărîtor și cererea Bulgariei a fost respinsă. Cel puțin pentru ediția de anul acesta, căci e probabil ca în 1941, Bulgaria să fie admisă în C. B. D.

In fsârșit, s'a hotărît ca în termen de 5 zile, cele trei federații interesate să trimită liste de arbitri: cinci de centru și 10 de tușe.

REVANȘA ROMANIA—UNGARIA

Deasemenea, d-nii Gidofalvy și Iuga au stabilit ca revanșa matchului Ungaria—România dela 19 Mai să se dispute la 20 Octombrie la București.

*

D. Iuga, delegatul român, va părăsi Zagreb Luni, cu destinația Timișoara.

Campionatul a fost reluat și în Boemia-Moravia

Slavia și Sparta învingătoare la scor

PRAGA, 10. — **Returul campionatului ceh a început azi. Slavia și Sparta au câștigat cu ușurință, în special prima, care a marcat opt goaluri echipei S. K. Pilsen. De remarcat frumoasa comportare a formației Slezka Ostrava, care a ciupit un punct lui Pardubice.**

Rezultatele:

Sparta—Nachod 5:2 (4:2).
Bata—V. Zizkov 2:0 (0:0).
Slavia—S K Pilsen 8:1 (4:1).
Zidenice—Kladno 2:1 (1:0).
Prostejov — Viktoria Pilsen 3:0 (1:0).
Sl. Ostrava—Pardubice 1:1 (0:0).

In clasament conduce Slavia cu 19 puncte. Urmează Sparta cu 18 puncte, Zidenice, Pardubice, Bata, Prostejov, Viktoria Pilsen, etc.

Tratați blenoragia...

dela început: veți evita astfel ca ea să nu devină cronică și să nu se eternizeze. Blenoragia este o maladie contagioasă produsă de un microb: gonococul lui Neisser asemănător oarecum cu niște boabe de fasole reunite câte două la o mică distanță prin fața lor concavă. Acest microb se găsește în celulele mucoase și în puroiu: el poate chiar să circule în sânge și să contamineze organele vecine cauzând orchită, metrită, salpingită. Doui excelenți practicieni, Dl. Dr. Henry Labome și Dl. Dr. Maldès, în memoriile lor, au stabilit precis marea valoare terapeutică a produsului Pagéol, remediu modern și specific al blenoragiei care scurtează repede durata scurgerei și în același timp îi modifică natura.

(ss) Dr. Renouard

La farmacii și droguerii

Scoruri mari în campionatul sârb și croat

Leaderii celor două ligi, Beogradsky și Gradjansky, sunt imbatabili

Belgrad, 10. — Cele patru echipe belgrădene, s'au războit între ele. **Jedinstvo** era să facă surpriză, căci în prima repriză a condus cu 3-1 împotriva virtualei campioane Beogradsky. Matchul s'a jucat într'o atmosferă foarte încărcată. Doi jucători dela Jedinstvo fiind eliminați, Beogradsky a câștigat până în cele din urmă împotriva echipei incomplecte cu 5-3.

In celălalt match din capitala Iugoslaviei a dispus după mare luptă de echipa studențească BASK cu 1-0.

Rezultatele au fost:

Iugoslavia—BASK	*1:0 (1:0)*
Beogradsky—Jedinstvo	*5:3 (1:3)*
Voivodina—Zemun	*5:0 (2:0)*
Slavia (S)—Zs AK	*6:1 (3:1)*
Gradjansky (S.)—Bata	*2:0 (1:0)*

Clasamentul este următorul:

Beogradsky	13	11	1	1 54:12=23
Iugoslavia	13	7	5	1 41:14=19
Slavia (Sk)	13	7	2	4 40:21=16
Voivodina	13	5	5	3 28:28=15
Gradjanski (S)	13	5	5	3 24:28=15
Bata	13	5	4	4 23:27=14
Jedinstvo	13	5	2	6 25:31=12
BASK	13	1	5	7 14:21= 7
Zs. A. K.	13	3	0	10 13:45= 6
Zemun	13	0	3	10 12:45= 3

LIGA CROATA

Ziua de azi a campionatului croat a fost caracterizată prin excelenta comportare a echipelor din Zagreb. Intr'adevăr atât Gradjansky cât și Concordia și HASK au câștigat. Rezultatul cel mai bun al etapei a fost obținut de HASK, care a dispus de Hajduk la Split.

Iată rezultatele:

Concordia—Bacica 5-0 (3-0).
Gradjansky—Split S. K. 5-0 (1-0).
HASK.—Hajduk 1-0 (0-0).
Slavia (O)—SASK. 3-2 (2-1).
Slavia (V.)—Ljubljana 5-0 (1-0).

In urma rezultatelor de azi clasamentul a luat următorul aspect:

Gradjansky	14	13	1	0 72: 5=27
HASK	14	8	2	4 33:25=18
SASK	14	8	2	4 30:25=18
Hajduk	14	7	2	5 29:23=16
Slavia (O)	14	5	4	5 24:36=14
Concordia	14	6	1	7 31:30=13
Split	13	4	2	7 15:28=10
Slavia (V)	13	3	2	8 18:26 8
Ljubljana	14	2	3	9 23:52= 7
Bacica	14	3	1	10 15:43= 7

Activitatea fooballistică de ieri din Germania

BERLIN, 10. — Următoarele rezultate de football s'au înregistrat azi în Germania:

Vorwaerts Gleiwitz — Preussen Hindenburg 3:2.
SC Planitz — Fortuna Leipzig 2:0.
Dresdner Sport Club — Polizei Chemnitz 5:3.
SV Jena — SV Gera 3:1.
Schalke 04 — Arminia 7:0.
Fortuna Duesseldorf — Hamborn 07 7:1.
Eintracht Frankfurt—FSV Frankfurt 3:2.
VFR Mannheim —FC Birkenfeld 7:3.
SC Waldhof — VFB Muehlburg 3:0.
Bayern Muenchen—SPVG Fuerth 1:0.
IFC Nuernberg — FSV Nuernberg 12:0.
FC Wien — Wacker Wien 3:2.
Admira — Austria 3:2.
Rapid — Amateure Fiat 7:1.

Au început lucrările de selecționare a echipei de juniori a Jugoslaviei

BELGRAD, 10. — **Lucrările de selecționare în vederea matchului de juniori România-Jugoslavia, care se va disputa la 31 Martie la București, au început astăzi.**

D. Ciulici, selecționeurul, a asistat dimineața la matchurile: Jugoslavia—BASK și Beogradsky—Jedinstvo.

D-sa a făcut reținerile necesare, alcătuind un prim lot de selecționabili.

Hungaria s'a detașat în campionatul Ungariei...

...pentrucă Ujpest a pierdut din nou!

Budapesta, 10. — Surpriza etapei de azi a constituit-o înfrângerea echipei Ujpest, care a cedat formației amatoare Törekvés, și astfel Hungaria — care a câștigat în deplasare — s'a detașat cu trei puncte. Dintre celelalte echipe din fruntea clasamentului, Ferencvaros a câștigat numai cu mare greutate, Szeged a trebuit să se mulțumească cu un match nul în fața penultimei clasate Taxi, iar Kispest a pierdut din nou.

Rezultatul a fost:

TÖREKVES—UJPEST 2:1 (0:0)

Două dintre cele trei goaluri au fost marcate de fundași, dar în propria lor poartă. Törekvès a câștigat totuși pe merit. După o repriză albă, fundașul *Futó* a reluat o centrare a adversarilor în propria-i poartă. Incurajați, amatorii au atacat și au obținut și al doilea goal prin *Tóth*.

N'a trecut mult și la un corner la poarta lui Törekvés, unul din fundași a greșit balonul care a intrat în goal.

Ujpest s'a străduit să egaleze dar fără succes.

FERENCVAROS—SZOLNOK 1:0 (1:0)

In fața a 6000 de spectatori, pe un vânt puternic Ferencvaros a câștigat mulțumită unei bombe a mijlocașului centru *Sárosi III.*

HUNGARIA—BOCSKAI 2:1 (0:0)

Matchul s'a jucat la Debrețin, pe zăpadă. Gazdele au ratat un penalty în minutul 38, când *Móré* a tras alături de poartă. După pauză în minutele 55 și 70 *Kalmár* a marcat două goaluri pentru pestani, iar *Turay II* a stabilit rezultatul final.

ELEKTROMOS—KISPET 5:3 (3:2)

Partida a fost foarte pasionantă și a revenit echipei cu înaintarea mai bună. *Pázmándy* a deschis scorul dintr'o lovitură de pedeapsă, dar *Kalocsay* a egalat. „Electricienii" au înscris din nou, două goaluri prin *Pálinkás* iar *Vigh* a stabilit scorul reprizei. La reluare Kispest și-a răscolit echipa, dar în zadar, căci *Pálinkás* a marcat din nou. *Vigh* a redus la 4:3 dar o nouă lovitură de pedeapsă este transformată tot de *Pázmándy*. După acest goal a urmat o busculadă între jucători, Nemes (Kispest), fiind eliminat din joc.

SZEGED--TAXI 2:2 (2:1)

Szeged s'a prezentat cu o echipă destul de pestriță și drawul se datorește în primul rând acestui fapt.

Goalurile lui Szeged au fost marcate de *Gyarmati* și *Ladányi*, iar ale „șofeurilor" de *Szabó* și *Takács*.

GAMMA—KASSAI AC 6:0 (4:0)

Pe teren propriu Kassai A. C. a suferit o înfrângere categorică. *Toldi* a marcat 3 goaluri, *Korányi* 2 iar *Kemény* unul.

In urma rezultatelor de azi iată cum se prezintă

CLASAMENTUL

Hungaria	17	12	3	2	44:20=27
Ujpest	17	10	4	3	38:21=24
Ferencvaros	17	12	0	5	47.25=24
Kispest	17	10	2	5	50:29=22
Szeged	16	9	3	4	34:26=21
Toerekvés	17	9	3	5	30:27=21
Elektromos	17	8	3	6	33:35=19
Gamma	17	8	2	7	28:28=18
Bocskai	17	7	2	8	25:41=16
Szolnok	17	7	1	9	24:28=15
Haladas	16	6	1	9	28:38=13
Taxi	16	5	2	9	27:39=12
Kassai AC	17	2	2	13	18:60= 6
Nemzeti s'a retras					

Rezultate din țară

ARAD
C. A. A. — S. G. A.
1—1 (0—1)
TIMIȘOARA
Rapid — Patria
3—2 (2—0)
C. F. R. — Victoria
8—0 (3—0)
Banatul Kadima
4—2 (3—0)
CLUJ
Victoria (jun.)—CFR. (jun.)
8—0 (3—0)

CROSS - COUNTRY

Cursa antrenament de ieri a Stadiului Român, a demonstrat încă odată că Dinu Cristea este în mare formă

Ne-am deplasat la terenul de pe șoseaua Olteniței foarte sceptici.

Nu credeam că viteția unor oameni se va deranja pe gerul de ieri pentru un biet antrenament.

La aceleași ore, pe pârtia din fundul terenului AS.F.C., câțiva skiori se delectau ca la Sinaia, avântându-se pe zăpada ce prinsese peste noapte o crustă tare ca o carapace, minunată pentru sportul pe tălpici.

Dinu Cristea e în formă, în forma lui cea mai bună.

Dinu Cristea dârdâind l-a pufnit râsul. Și avea dece.

In timp ce unii înfofoliți în haine groase de lână se distrau pe tărâmul unui alt sport ce nu-i stă bine decât iarna, el trebuia, în costumul redus la o pereche de chiloți și un tricou decoltat, să înfrunte pe ger cei 4-5 km. pe cari îi înumăra traseul cursei.

Și a făcut-o. A făcut-o dovedind încă odată că e în formă și că la 7 Aprilie, crossul dela Istanbul îl va situa pe culmile pe care ambiția lui rustică o cere.

CUM S'AU DESFĂȘURAT PROBELE

Prima probă a fost cea a seniorilor, disputată pe un traseu lung de 5 km.

Dinu Cristea pornește — probabil de frig — vijelios luând asupră-și conducerea cursei.

In urmă un duel aprig se deschide între Tărtăreanu și Ahmet.

Turcul, deși manifesta o oarecare inferioritate față de proaspătul său coleg de club, nu i-a lăsat pe întreg parcursul.

Dar cum era și normal locul doi nu i-a scăpat lui Tărtăreanu.

Clasamentul a fost următorul:

1. Dinu Cristea
2. Tărtăreanu Ioan
3. Ahmet Suliman
4. Teodosiu Ioan.

La juniori pe traseul de 3 km. lupta s'a redus la un duel extrem de viu între Strasser și Marinescu din care primul a ieșit cu victoria.

In locul trei a urmat Paul Popescu, o descoperire fericită a roș-albaștrilor.

Rezultatul:

1. Strasser
2. Marinescu
3. Paul Popescu.

ORGANIZARE BUNA

Partea tehnică, deși a fost un simplu antrenament, a fost perfect pusă la punct.

Impresii despre footballul italian...

D. Virgil Economu, care a asistat ca observator federal la matchul Italia-Elveția, a putut studia și organizarea marilor cluburi italiene

Declarații interesante despre matchul dela Torino

Inapoiat din Italia, unde a asistat ca observator la matchul Italia-Elveția și a luat contact cu conducătorii footballului italian, d. Virgil Economu ne-a făcut declarații extrem de interesante. Le redăm mai jos, încredințați că ele nu sunt numai interesante ci și de cea mai mare utilitate pentru a înțelege footballul italian.

Care ne așteaptă ca să se revanșeze pentru toate eșecurile din ultimul timp.

VIZITA LA SEDIUL LUI „LA JUVENTUS"

„Sunt extrem de satisfăcut de vizita mea în Italia și convins în acelaș timp de roadele pe care ea le va da în legătură cu viitoarea comportare a footballului românesc.

Plecat Joi dimineață din București ,am ajuns în Torino Sâmbătă dimineața, cu o întârzere de opt ore, din cauza defectuozității traficului în Iugoslavia, defectuozitate datorită situației internaționale.

Am avut șansa să locuesc la Torino în același hotel cu echipa italiană și cu toți oficialii federației. In acest hotel — Majestic — l-am întâlnit pe d. general Vaccaro, președintele Federației italiene de football, care m'a primit cu o amabilitate încântătoare și care nu a fost desmințită dealungul întregei mele șederi în Italia. Faptul acesta îl datoresc în cea mai mare parte d-lui general Gabriel Marinescu, al cărui prestigiu pe lângă cunoscătorii sportului italian este imens și a cărui popularitate în cercurile de specialitate peninsulare nu cred să fie egalată de vreun sportiv străin. Sâmbătă seara președintele Federației italiene m'a invitat la clubul Juventus unde a avut loc o mică solemnitate, în cadrul căreia a fost distribuită Cupa Meazza grupării care a reușit să câștige cel mai mare număr de campionate în decursul a zece ani. Conducerea clubului m'a primit cu o căldură și o sinceritate, care m'au emoționat adânc.

Adoua zi am asistat la matchul Italia-Elveția, disputat pe stadionul Mussolini, în fața a 45.00 spectatori. Este o cifră pe care nici nu au visat-o organizatorii. Ei se gândeau la o rețetă de 200.000 lire și au realizat una de jumătate milion, rețetă printre cele mai mari care s'au făcut vreodată în Italia la un match internațional".

„PIOLA PRINCIPALUL VINOVAT"

„Timpul a fost ideal. Publicul torinez renumit pentru sportivitatea lui, a fost și de data aceasta la înălțimea reputației sale. Vă pot spune că la sfârșitul primei reprize și la începutul celei de a doua faimoasa squadra azzura a fost fluerată cu o violență surprinzătoare. Pentru prima oară în istoria soccerului italian faimoasa echipă cu tricourile albastre ca cerul a provocat o astfel de reacțiune din partea acelor spectatori care o idolatrizau.

Matchul, după cum știți, s'a terminat la egalitate. Dacă oamenii lui Vittorio Pozz n'au câștigat, vina se datorește lui Piola, care rămâne totuși un jucător excepțional al liniei de mijlocași. Piola a făcut marea greșală de a juca prea înapoi iar linia de halfi nu a urmărit la nici un moment înaintarea creiând acel „nomen's land" (țara nimănui) atât de fatal unei echipe de football. De această greșeală au profitat elvețienii și în special Abegleen care a fost creerul atacului sviterian, și care a distribuit mingile cu o artă magistrală, fiind complet demarcat de Corbelli, adversarul lui direct.

Individual italienii au fost superiori elvețienilor. Ultimii i-au depășit însă în jocul de echipă, având un ansamblu mult mai închegat. In tot timpul matchului n'am văzut la nici un moment teamul italian întrebuințând metoda de joc italiană în dublu V care le-a adus atâtea victorii strălucite. Abegleen și fundașii Minelli și Lehmann sunt autorii acestei frumoase performanțe a oaspeților. Nu trebue să uităm — și socot amănuntul extrem de interesant — că timp de un an și șapte luni echipa reprezentativă a Elveției nu a cunoscut înfrângerea, ba chiar reușind un tur de forță mai mare: să învingă pe englezi cu 2—1 la Zurich.

Intâlnirea a fost condusă impecabil de d. Beranek, care a arbitrat având în mână cronometrul dăruit de d. general Gabriel Marinescu, cu prilejul disputei Italia-România de anul trecut".

CU VITTORIO POZZO LA UN ANTRENAMENT DIRIJAT DE CALLIGARIS

„In seara matchului am asistat la banchetul oferit de Federație cu prilejul căruia, d. general Vaccaro a ridicat paharul pentru prosperitatea footballului românesc și a aceia a reprezentantului său de circumstanță. Tot cu ocazia acestui banchet am cunoscut prin intermediul președintelui Federației italiene pe d. de la Forest, președintele clubului Juventusi care m'a invitat să asist a doua zi la un antrenament al marei grupări torineze. La acest antrenament am fost întovărășit de d. Vittorio Pozzo, fiind încântat de instalațiunile cu totul moderne ale clubului antrenat de Calligaris.

Marți am plecat la Milano unde grație cavalerului Fernando Pozzani, președintele Ambrozianei și a d-lui Angele Bruni, vicepreședintele ei, am putut vizita minunatul sediu pe care îl posedă și asista în același timp la un antrenament de condiție fizică și la unul colectiv (acesta a avut loc Miercuri). Foștii campioni ai Italiei sunt antrenați de Cagneli care a avut odinioară conducerea tehnică a Politehnicei din Timișoara. Stadionul Ambrozianei este extrem de încăpător — în interiorul lui pot intra 35 mii de spectatori — iar el a fost clădit de Napoleon și amenajat de curând după cele mai moderne cerințe".

ȘI LA MILANO, LA SAN SIRO

„Tot Miercuri am asistat la un antrenament al clubului F. C. Milano, unde am fost primit de d. Monti, secretarul general al clubului. Am putut vedea cu acest prilej magnificul stadion San Siro, unde s'a jucat matchul Anglia-Italia și care are o capacitate de 65.000 de locuri.

CONCLUZII INTERESANTE

„Din toate aceste vizite am tras concluzii extrem de interesante din punct de vedere technic pe care le voi întrebuința pe măsura posibilităților noastre reale.

Pretutindeni am fost întovărășit cu o curtoazie și o atenție pentru care îi aduc pe această cale mulțumirile cele mai vii d-lui Alfredo Bogardo, redactor la „IL CALCIO ILUSTRATO", care de altfel este născut în România.

Țin să adaog că presa italiană a subliniat printr'o serie de articole și de reportaje scopul vizitei mele, făcând cu această ocazie aprecieri extrem de măgulitoare la adresa footballului românesc".

*

„Organizarea technică și administrativă a footballului italian mi-a prilejuit, în cadrul vizitei mele, reflecțiuni extrem de interesante pe care le voi face cunoscute în chip amănunțit opiniei publice sportive din România.

In acest tur fugar de orizont pe care l-am făcut în legătură cu deplasarea mea în Italia trebue să mărturisesc sincera și adânca mea recunoștință pentru primirea cu adevărat fermecătoare pe care mi-au făcut conducătorii footballului italian și în special d. general Vaccaro, căruia îi aduc încă odată — pe această cale — salutul meu de emoționantă mulțumire. Deasemenea un „gratia" din toată inima d-lui Vittorio Pozzo pentru prietenia cu care m'a înconjurat.

N'aș putea încheia aceste declarații fără să subliniez simpatia și încrederea de care se bucură țara noastră grație înțeleptei conduceri a M. S. Regelui Carol II, noile așezări dela noi fiind apreciate cum se cuvine de întreg poporul italian.

De altfel ecourile vizitei d-lui ministru Sidorovici, solul marelui nostru Suveran, mai stăruie încă acolo, domnia sa reușind ca apropierea celor două popoare să facă un mare pas înainte".

Bologna e singură la comandă...

...iar Genova, pierzând la Torino, a ieșit pentru moment din cursă

Se apropie în schimb amenințătoare Ambrosiana

ROMA, 10 (S. N. S.). — A șaptea etapă a campionatului italian a adus detașarea Bolognei și ieșirea pentru moment din cursă a Genovei, care este acum la patru puncte de leader.

A fost o etapă calmă, care spre deosebire de cea precedentă n'a înregistrat nicio surpriză.

Iată cele opt matchuri de ieri.

JUVENTUS—GENOVA 3:1 (2:0)

TORINO. — Matchul acesta așteptat cu nerăbdare a atras 10.000 de spectatori. A condus d. Datillo.

Jocul este început de Juventus, care marchează două goaluri unul după altul.

Borel II a deschis pe Tomassi, care a centrat și Gabetto a marcat imparabil.

In minutul următor Borel II repetă deschiderea la Tomassi și reia apoi cu capul mingia centrată de acesta, marcând tot atât de imparabil.

Genova atacă vehement și obține două cornere dar jocul se echilibrează apoi imediat.

In repriza a doua Genova începe puternic.

In chiar al doilea minut de joc Bodoira apără extraordinar un shoot al lui Bertoni.

Cu trei minute înainte de sfârșitul matchului Capocasale marchează la un corner al treilea goal.

In ultimul minut Arcari IV marchează goalul de onoare pentru Genova.

BOLOGNA—MILANO 1:0 (0:0)

BOLOGNA. — Leaderul jucând pe teren propriu a câștigat greu, deși a fost tot timpul superior.

Milano s'a apărat foarte bine și n'a pierdut decât la limită.

In prima parte a jocului Bologna n'a putut marca deși a jucat mai bine. După pauză a ratat două ocazii mari în minutele 15 și 16 și a marcat unicul goal în minutul 23, când Reguzzoni a transformat un penalty.

Milano a atacat apoi prin centru dar Andreolo l-a ținut foarte bine pe Boffi.

Raport de cornere, 6-3 pentru Bologna.

NAPOLI—TORINO 3:1 (1:0)

NAPOLI. — Napoli a cucerit două puncte foarte prețioase căci acestea l-au apropiat de Fiorentina.

Gazdele au început jocul prin acțiuni vehemente dar Olivieri a apărat tot ceeace i s'a tras.

Până în minutul 35 când Braglio a marcat în urma unei lovituri libere acordate pentru o infracțiune a lui Michelini.

După pauză Olivieri a apărat din nou câteva shooturi, ce păreau imposibil de parat.

Dar dominarea gazdelor a devenit din ce în ce mai puternică și în minutul 20 Romagnoli a mărit avantajul, la un corner. Torino contra-atacă viguros și reduce handicapul dar pentru puține minute căci la un atac în trombă Napoli reface avantajul.

Raport de cornere 7-1 pentru Napoli.

NOVARA—LAZIO 0:0

NOVARA. — Un match interesant, la care au asistat peste 7.000 de spectatori.

Gazdele au atacat de la început și Blazon apără două shooturi dificile în minutele 3 și 5.

Apoi respinge printr'o săritură formidabilă un shoot al lui Mascheroni, în minutul 16.

După pauză tot Novara atacă și Blason apără din nou extraordinar, în minutul 7, un shoot bombă al lui Mascheroni.

Raport de cornere 4-2 pentru Novara.

LIGURIA—MODENA 1:1 (1:0)

GENOVA. — Marea specialistă a matchurilor nule, Liguria a mai terminat la egalitate încă unul cu ultima clasată, Modena.

Cele două echipe au dominat, după cum arată și scorul, câte o repriză.

In prima a marcat Liguria.

In minutul 9 Ricardi a pasat lui Borlano și acesta a înscris imparabil.

In a doua parte a jocului, Modena a atacat dela început puternic și a egalat în minutul 4. Tiron a trecut precis lui Bazan și acesta a înscris precis.

AMBROSIANA—TRIESTINA 5:1 (2:1)

MILANO. — Rezultatul obținut de Ambrosiana a dovedit încăodată că echipa milaneză are cele mai mari șanse de a termina campioană.

Scorul este deschis în minutul 25 de Triestina dar Candiani egalează în minutul următor.

In minutul 41, Guarnieri primind o pasă de la Feraris marchează de aproape.

Cu două minute înainte de sfârșitul reprizei Candiani se ciocnește cu Geigerle și părăsește terenul.

Reintră după pauză.

In a doua parte a jocului Ambrosiana a dominat și a marcat încă două goaluri.

VENEZIA—FIORENTINA 2:0 (1:0)

VENEZIA.— Intâlnirea a fost mult mai ușoară decât arată scorul.

Dominând și jucând mai bine, echipa locală a câștigat pe merit.

ROMA—BARI 4:2 (2:1)

ROMA. — A fost un joc urît. Victoria A. S. Roma este meritată deși poate scorul este prea mare.

Roma a deschis scorul în primele minute. Bari a egalat în minutul 13 dar romanii refac avantajul.

Pentru ca după pauză să și-l mărească.

In minutul 30 Bari reduce diferența și luptă pentru a egala. Roma însă domină și marchează al patrulea punct.

Raport de cornere 6-1 pentru Roma.

CLASAMENTUL

In urma acestor rezultate clasamentul după 22 de etape este următorul:

Bologna	22	13	6	3	33:17	32
Ambrosiana	22	13	4	5	36:18	30
Genova	22	12	4	6	47:32	28
Lazio	22	9	8	5	33:22	26
Juventus	22	10	5	7	33:33	25
Torino	22	9	5	8	26:25	23
Venezia	22	8	6	8	27:33	22
Roma	22	8	5	9	21:23	21
Novara	22	9	3	10	20:23	21
Milano	22	7	6	9	34:28	20
Triestina	22	8	4	10	31:34	20
Bari	22	6	7	9	24:35	19
Liguria	22	5	9	8	20:30	19
Fiorentina	22	6	5	11	29:36	17
Napoli	22	6	4	12	17:31	16
Modena	22	3	7	12	22:33	13

DIVIZIA NAȚIONALA B
Etapa 22-a

Atalanta—Alessandria 1—0.
Fanfulla—Polermo 1—0.
Catania—Vigevano 2—1.
Anconitana—Pro Vercelli 2-1.
Udinese—Padova 2—2.
Lucchese—Livorno 1—0.
Brescia—Verona 0—0.
Siena—Pisa 2—0.
Sauremese—Molinella 1—1.

CLASAMENTUL

1. Atalanta și Lucchese 31 pct.; 3. Anconitana 30; 4. Livorno și Brescia 28; 6. Alessandria 27; 7. Siena 25; 8. Udinese și Padova 23; 10. Fanfulla 22; 11. Pro Vercelli 20; 12. Verona 19; 13. Pisa 18; 14. Vigevano și Palermo 17; 16. Sauremese și Catania 13; 18. Molinella 12.

Editura Societății Anonime „Universul", București, Str. Brezoianu No. 23—25 — România

Taxa poştală plătită în numerar conform aprobării dir. generale p. t. t. nr. 24.464/939

2 LEI

UNIVERSUL

8 PAGINI

69 - 1940

Redacţia şi Administraţia: Palatul „UNIVERSUL" str. Brezoianu 23—25. Telefon: Centrala 3.30.10; Redacţia 4.21.31. Redactor responsabil EUGEN DUMITRESCU

Proprietar: „Universul", S. A. Adm.-delegat: STELIAN POPESCU Inscris sub No. 167, Trib. Ilfov

Nr. 69. — Anul III BUCUREŞTI. — Miercuri 13 Martie 1940

ABONAMENTE: Pentru grupări sportive 1000 lei anual

1 an LEI 500
6 luni LEI 270
3 luni LEI 150

Selecţionarea echipelor naţionale pentru matchurile cu Jugoslavia dela 31 Martie, a început...

D. Virgil Economu în mijlocul echipei Juventus. La dreapta d-sale, d. Vittorio Pozzo şi ing. Bodano, preşedintele clubului

Vor juca numai români!

Cum intenţionează selecţionerul unic să pregătească jucătorii reţinuţi

Lotul naţional şi echipele probabile au fost principial alcătuite!

Inapoierea d-lui Virgil Economu a adus pe primul plan al actualităţii problema selecţionării echipei naţionale.

Evident, până la 31 Martie mai sunt trei săptămâni, dar nu trebue să uităm că footballul nostru va juca atunci pe trei fronturi. La Bucureşti cu echipa A şi reprezentativa naţională de juniori iar la Belgrad cu echipa secundă.

SELECŢIONAREA: O PROBLEMA GREA

Selecţioneurul unic nu-şi ascunde ingrijorarea.

De data aceasta problema formării echipei naţionale nu este deloc uşoară.

Şi dacă se consideră că vor trebui să fie alcătuite trei echipe, misiunea apare ca extrem de dificilă.

Marea dificultate nu o constitue însă faptul că selecţionabilii nu sunt în formă. Până la 31 Martie este destul timp ca ei să reintre în formă.

Ceeace constitue emoţia principală şi în acelaşi timp cea mai greu de soluţionat, este conţinutul etnic al echipei.

Selecţioneurul unic a declarat că echipele naţionale vor fi 100 la sută etnice şi nu înţelege să renunţe pentru nimic în el.

„Am luptat totdeauna pentru românizarea integrală a echipelor naţionale. Nu pot să renunţ tocmai în momentul, în care pot să realizeze acest principiu...".

Iată o declaraţie care spune totul pentru etnicitatea echipelor dela 31 Martie.

TOŢI SELECŢIONABILII VOR FI ADUŞI LA BUCUREŞTI

Intenţiile d-lui Economu pot fi rezumate în următoarea formulă: o selecţionare atentă, precedată de o pregătire intensă.

Selecţioneurul unic va începe pregătirea echipei cu aproximativ două săptămâni înainte de matchul dela 31 Martie.

El intenţionează să aducă la Bucureşti pe toţi selecţionabilii. Aceştia vor fi cantonaţi în tot acest timp în Capitală şi vor urma un program special de antrenament.

Echipele lor îi vor putea utiliza în matchurile de campionat, cu condiţia ca ei să se înapoeze imediat la Bucureşti.

In modul acesta, ei vor putea urma un program de antrenament unitar şi raţional. Şi se va putea realiza, deasemenea, o omogenitate mai mult sau mai puţin puternică.

Decât că proectul este foarte greu de realizat.

Majoritatea jucătorilor sunt funcţionari sau şcolari şi nu pot lipsi atâta timp dela ocupaţiile lor.

D. Virgil Economu va întocmi un raport amănunţit asupra modului cum înţelege să pregătească echipa şi îl va prezenta d-lui general Gabriel Marinescu pentru a vedea posibilităţile de realizare a lui.

UN LOT INIŢIAL

Din discuţiile avute cu selecţioneurul unic se poate indica un lot de jucători, cari au fost reţinuţi până acum.

Natural, el nu este fix şi i se mai pot aduce modificări prin intrarea unor nume noui.

Iată acest lot.

PORTARI: David, Ghenea, Justin, Petrică Rădulescu.

FUNDAŞI: Sfera, Negrescu, Petrescu, Felecan I.

MIJLOCAŞI: Bindea, Oană, Lucaciu, Mihăilescu, Bogdan, Ploeşteanu, Constantinescu-Grecu, Pantea, Gică Popescu, Păcuraru (U.D.R.).

ECHIPA PROBABILA

După toate probabilităţile la 31 Martie va juca echipa următoare:

David, Sfera, Negrescu; Vintilă, Răşinaru, Lupaş; Bindea (Oană), Mihăilescu, Constantinescu-Grecu, Bogdan, Gică Popescu.

Este prima echipă naţională, care nu are decât jucători români.

Oricare va fi comportarea ei, publicul trebue să o accepte Este o experienţă care trebue încercată.

Tendinţa este prea puternică pentru a fi ignorată.

ŞI ECHIPA SECUNDA

Tot probabilă. Pentrucă nici d. Economu nu o cunoaşte.

Iată — după impresiile avute în discuţia cu selecţioneurul unic — care ar fi echipa, care ar juca la Belgrad.

P. Rădulescu (Ghenea), Petrescu, Felecan I; Simatoc, Drăgan (Pop Vasile), Boteanu; Oană (Lucaciu), Păcuraru, Pantea (?), Ploeşteanu?

Centrul atacant şi extrema stângă sunt două semne de întrebare.

Cine va juca? Nu este exclus ca d. V. Economu să aducă doi „necunoscuţi". Poate Pantea, poate altul. Selecţioneurul nostru nu este lipsit de imaginaţie. Şi are o vastă cunoştinţă a materialului uman, pe care îl are la îndemână.

După o etapă normală...

Dacă nu ningea, matchul dela Cluj nu s'ar fi disputat (?!)...

...iar la Galaţi, universitarii au fost stânjeniţi de... praf

Scor ireal la Timişoara. — Feroviarii sunt supăraţi, în timp ce Juventus recunoaşte că a fost goal. — Protestele ripensiştilor şi supărarea lui Pavlovici

A FOST ŞI O ETAPA NORMALA IN CAMPIONATUL DIVIZIONAR. DUMINICA — CU EXCEPŢIA UNUI SCOR — TOATE REZULTATELE AU CONFIRMAT AŞTEPTARILE ŞI AU CONTRIBUIT LA O ETAPA FOARTE PUŢIN AGITATA, IN COMPARAŢIE CU CELE PRECEDENTE.

Fiecare match însă, ascunde o sumedenie de amănunte interesante şi, unele, chiar amuzante.

Ca să nu mai adăugăm şi tradiţionalele declaraţii, fără de care nu există etapă. Un fel de obiceiu al pământului.

TOTUŞI, UNIVERSITARII SUNT NEMULŢUMIŢI!...

Iată, începem cu singura surpriză a zilei: scorul dela Galaţi.

Universitarii nu ar avea de ce să se plângă. Echipa a mers, mai ales atacul şi în plus şi-au îmbunătăţit goal-average-ul.

Totuşi, am rămas surprinşi aseară, de aerul nemulţumit al lui Titel Ursache.

— „Ce vrei, moncher! Praful depe tern a stânjenit pe jucătorii noştri. Altfel..."

Căci terenul dela Galaţi a fost atât de bun, încât s'a ivit şi praful...

Trecând însă, la lucruri serioase, acelaş Titel ne-a mărturisit:

— Băeţii au mers bine şi la special Mitan. Am fost mai mulţumit însă de faptul că atacul a renunţat la jocul exagerat de combinaţii. De data aceasta, atacurile nu aveau alt obiectiv decât poarta şi pe drumul cel mai scurt. Şi orice acţiune s'a terminat cu shot, din orice poziţie. Asta mi-a dat satisfacţia cea mai mare.

„Dar vezi, nu prea lăuda jucătorii că iar „şi-o iau în sap".

*

In tabăra universitarilor există însă îngrijorare: Marinescu, lovit la Timişoara, se resimte din ce în ce mai mult şi nu crede să poată juca Duminică. In acest caz, Mihăilescu va trece extrem dreapta şi Titi Dumitrescu îi va lua locul ca inter.

O NINSOARE... BINEVENITA

Despre matchul dela Cluj (Carpaţi-Venus), informaţii ne-a servit un oficial (nu-i vorba de arbitrul jocului...)

Că acest match s'a disputat nu-i de vină decât... ninsoarea. Dacă nu ninsea nu se juca! De ce? Terenul era acoperit cu ghiaţă şi fără ninsoarea căzută nu s'ar fi aşternut un strat de zăpadă de 10-15 cm. şi atunci terenul ar fi periclitat integritatea corporală a jucătorilor.

Noroc cu ninsoarea însă, căreia Carpaţi trebue să-i fie recunoscător.

In ce priveşte matchul, oficialul a confirmat în totul cele scrise eri de ziarul nostru.

Victoria a dominat mult, dar a

(Continuare in pag. 2-a)

Football Football Football Football Football Football Football

După o etapă normală...

(Urmare din pagina I-a)

avut ghinion. Ghinion pentrucă a ratat ocaziile cele mai clare (și un penalty) — când putea (și merita!...) înserie 2-3 goaluri — și pentrucă a avut în față un portar —Hevessy— care a apărat extraordinar.

SCOR... IREAL LA TIMIȘOARA

Un match liniștit, chiar liniștitor, a fost Venus—CAMT.

Bucureștenii au câștigat pe bun merit.

O confirmă chiar timișorenii.

Delegatul lor a avut o convorbire telefonică cu Timișoara, de unde i s'a comunicat:

— Venus a fost mult mai bun. N'avem să ne plângem decât de faptul că am întâmpinat dificultăți de formație. Ne-au lipsit Chiroiu, Szöcs, Szelesi, iar Reuter a jucat cu o mână imobilizată de un accident de muncă.

Cum se vede, sportivi, timișorenii se pleacă în fața meritelor Venusului.

Dealtfel, un conducător venusist, care a însoțit echipa la Timișoara, ne-a mai servit câteva impresii:

— „C.A.M.T. a jucat mai slab decât ne așteptam. In schimb, echipa noastră — în formă foarte bună — a făcut și demonstrație. Rezultatul este ireal: puteam câștiga cu 6—1 sau 7—1, dar Bodola și Humis au ratat, iar Eichler — portarul localnicilor — a avut câteva intervenții bine inspirate și salvatoare de goaluri sigure".

PROTESTE RIPENSISTE

Tot un oficial (iar nu-i vorba de arbitru...) ne-a povestit câte ceva dela matchul U.D.R.—Ripensia, la care a asistat:

— „Teren mizerabil. In repriza a doua a început ninsoarea și un vânt puternic. Ripensia — cu fundași la înaintare și înaintașii la apărare, pestriță în formație — n'a avut ceeace a strălucit la U.D.R.: condiția fizică. Reșițanii au dominat în majoritatea timpului și au câștigat pe merit.

„La goalul al doilea, ripensiștii au protestat, susținând că, înainte, mingea ieșise în out. De aceea s'a și supărat Pavlovici și n'a mai vrut să apere".

RAPIDIȘTII SUNT SUPARAȚI...

Foarte supărați și dacă nu supărați, cel puțin afectați sunt feroviarii, după matchul cu Unirea-Tricolor. Cel puțin așa reiese din cele ce ne-a spus d. Bauer:

— „Bine a scris un ziar că Unirea Tricolor s'a apărat 90 de minute prin toate mijloacele.

„La acestea eu adaog: permise și nepermise, în parte sancționate de arbitru. Și atât".

Desigur, feroviarii au de ce să fie afectați. Mai ales că au pierdut un punct care i-a costat primul loc din clasament.

A FOST GOAL!

In fine, ne-am întâlnit și cu un juventist. Care ne-a luat-o înainte:

— „Dragă, a fost goal!"

— „Ce goal?" (subsemnatul n'a asistat la matchul cu A.M.E.F.A.).

— „Primul goal al A.M.E.F.A.-ei a fost perfect valabil. De geaba li s'a părut jucătorilor noștri că mingea a intrat în poartă prin plasă. A fost goal, repet'.

Sinceritatea juventistului ne-a impresionat atât de mult, mai ales că auzisem că goalul a fost însoțit de proteste vehemente și de vacarm, încât am uitat să-l mai întrebăm de impresiile lui asupra jocului și echipelor...

*

Cum etapele divizionare nu cuprind decât 6 matchuri, reportajul nostru s'a oprit aici, cu promisiunea că-l vom repeta după etapa de cupă.

Unul mai bun, desigur...

— pig. —

Ujpest sau Kispest va juca de Paști la Cluj

„Nemzeti Sport" este informat că federația ungară va amâna etapa de campionat programată pentru ziua de 28 Aprilie, pentrucă în această zi mai multe echipe ungare vor fi invitate în România.

Lucrul este foarte posibil întrucât la noi această dată (prima zi de Paști) este rezervată Cupei României, care nu va ocupa decât maximum patru echipe, celelalte — mai ales acelea din provincie — neavând niciun program oficial.

Conducerea Victoriei din Cluj, sesizând situația, a hotărît organizarea unui turneu pascal în capitala Transilvaniei, la care va fi invitată una din echipele ungare Ujpest sau Kispest.

Turcia a acceptat matchurile dela 14 și 16 Aprilie

După cum am anunțat, F.R.F.A. a răspuns federației otomane de football, comunicându-i numărul matchurilor — două, la 14 și 16 Aprilie — și condițiunile financiare.

Eri, F.R.F.A. a primit răspunsul telegrafic dela Ankara. Turcii au scris că acceptă astfel că cele două jocuri sunt absolut sigure.

Modificări în programul Diviziei B

In programul diviziei naționale B s'au produs următoarele modificări:

F. C. Craiova—C. A. O. se va disputa la 1 Maiu, ca și matchul Fr. Româna-Macaby (Chișinău).

Iar partida Muncitorul—Ferroemail va avea loc la 7 Aprilie.

Grupări neafiliate

Duminică s'a disputat pe terenul Băneasa matchul dintre echipa gazdă **F. C. Dragomir** și **A. S. Română**, care s'a terminat prin victoria primilor. Pirma repriză a dominat F. C. Dragomir demoralizându-se, sau mai bine zis neavând condiție fizică, a lăsat pe A. S. Română să-și mai facă puțin goalaverage. Rezultatul fiind la pauză 4—0 pentru F. C. Dragomir.

Au marcat dela F. C. Dragomir Toma (3) și Dumitrescu Ionel (2). Iar dela A. S. Romană Suciu (2), Petre (2). S'au remarcat dela F. C. Dragomir : Dumitrescu, I. Manolescu P. și Georgescu. aIr dela A. S. Română: Petre, Costel și Suciu.

F. C. Dragomir: Cristea, Toma Rizescu, oInel, **Georgescu**, Gheorghiță, Manolescu P., Gică, Dumitrescu oInel, Caiidy, Brezan.

Dela școala națională de antrenori

Eri, la școala națională de antrenori s'a predat următoarele cursuri:

dela 15—17 la orele de masaj teoretic d. dr. Adrian Ionescu a vorbit despre „Masajul sportiv".

dela 17—19 la orele de football, d. dr. Virgil Economu a făcut, în prima oră, critica matchului de football dintre Italia și Elveția, la Torino. In ora a doua d-sa a vorbit elevilor antrenori despre sistemele de antrenament ale cluburilor italiene din Torino și Milano.

CURSURILE DE AZI

Azi sunt următoarele cursuri la școala națională de antrenori: dela 15—17 football cu d. dr. Virgil Economu.

dela 17—19 prim ajutor cu d. dr. Traian Dumitrescu.

Convocări

● DACIA TRAIANA convoacă pentru Miercuri 13 Martie crt. la orele 15 pe terenul Unirea—Tricolor pe toți jucătorii la antrenament.

● SPORTUL MUNCITORESC convoacă azi 12 Martie 1940 la sediul său din str Calomfirescu pe toți membrii și jucătorii săi.

Se vor face comunicări importante.

Cei cari vor lipsi vor fi aspru sancționați.

Două programe cuplate

la 17 și 24 Martie, pe stadionul din Giulești

Tratativele au început aseară

Se pare că și grupările au ajuns la concluzia că publicul spectator trebue menajat și, pe cât posibil, să-i ofere programe cuplate, pentru a nu-l sili ca în cele din urmă să renunțe la matchuri.

Prin această prismă trebuesc privite tratativele care au început aseară și care privesc nu un cuplaj, ci două : la 17 și 24 Martie.

Pentru Dumineca aceasta se duc tratative pentru cuplarea — pe stadionul din Giulești — a celor două jocuri de Cupa României :

F. C. Rapid—F. C. Ploești și

Sp. Studențesc — Dragoș Vodă.

Sunt multe șanse pentru eralizarea acestui cuplaj, dar în mod definitiv rezultatul tratativelor se va cunoaște astăzi sau cel mult, mâine.

CUPLAJ „TARE" LA 24 MARTIE

In acelaș timp au început tratative și pentru un alt cuplaj.

La 24 Martie, Divizia A programează două matchuri în Capitală :

Rapid—Carpați și

Sp. Studențesc—U.D.R.

Tratativele începute privesc cuplarea și disputarea lor tot pe stadionul din Giulești.

Sâmbătă, pe zăpadă

Trei „oboreni", Bogdan, Florea și Anghelache, în monom

SPECTACOLE

Teatre

OPERA: Casa cu trei fete
NAȚIONALA: Stăpân și plebe
STUDIO: Premieră Concertul
REGINA MARIA: Familia Carson
SARINDAR: D-șoara Butterfly
MUNCA ȘI VOE BUNA: Motanul
COMOEDIA: Taifun
SAVOY: Florette și Patapon
ALHAMBRA: Alhambar în floare
LIGA CULTURALA: Căsătoria și revoluția generalului Schnaps

Cinematografe

SCALA: „Cocoșatul dela Notre Dame" și jurnal Paramount.
ARO: Emigranta și jurnale noui.
CAPITOL: Mocirla și jurnale noui.
TRIANON: Secretul, jurnal francez de război și jurnal Paramount.
CARLTON: Invitația la fericire, jurnal Fox și O. N. C.
REGAL: Capcana și jurnal Paramount.
SELECT: Moartea obosită.
FEMINA: Robert Koch.
A.R.P.A.: Comoara din Insula Piraților, operă comică.
PALAS BULEVARD: Ea și [illegible] și Când felinarele se sting.
ROXY: Viața e un joc, jurnal Ufa, Fox și O. C. R.
ELYSEE: Andy Hardy milionar și Ora fatală.
FORUM: Stan și Bran aviatori și O fată căzută din cer.
RIALTO (B-dul Carol 21): Paradisul pierdut și Totul pentru dragoste.
AMERICAN (Moșilor 221): La capătul pământului și Vestul sălbatec.
OMNIA: Misiunea doctorului Kildare și Cântecul eroilor.
AIDA (Calea Rahovei): Emigranții și Stan și Bran Eroi fără voe.
BIZANTIN (B-dul Elisabeta 2): Menaj parizian și Legiunea diavolului.
BARCELONA: Brigada morții și Aur și femei.
CARMEN (Dudești 169): Zorro.
COTROCENI: Se aprind făcliile și Albă ca zăpada.
DACIA: Adio d-le Chips! și Drapelul.
DICHIU (Str. Romană 89): Cazacii și Cântecul eroilor.
DIANA (Calea Griviței 110): New-York sub teroare și Lordul Jeff.
EDISON: Delir și Enigmaticul Mr. Motto.
FLORIDA (B-dul Ferdinand 116:: Iarmarocul și Oameni de sacrificiu.
FRANKLIN: Zaza și Bengali
GRAND (Șos. Crângași No. 42): Vaisul nemuritor și Ordin de chemare.
GLORIA (Calea Văcărești 44): Antanta cordială și Vin ploile.
ILEANA (Str. Avrig No. 1): Fată bătrână și Stan și Bran Eroi fără voie.
IZBANDA: Vestul sălbatec și Destoșeniții soartei.
LIA (Griviței 196): Dragostea mea te cheamă și Andy Hardy cowboy
LIZEANU: Tarzan în exil și Războinare mexicană
LUCIFER (Dudești 97): Femei condamnate și Allo Harwey.
MARNA (Griviței 80): Când felinarele se sting, Sarlatanul și Trupe de reviste Titi Mihăilescu.
MARCONI: Vin ploile, Oameni de cauciuc și Jurnal Paramount.
MODEL: Sânge de cazac și Alibiul doctorului Tindal.
MIORIȚA (Calea Moșilor No. 127): Moulin Rouge și Când felinarele se sting.
MILANO (Calea Călărași 153): Brigada Nordului și Vin ploile.
NISSA: Jertfa supremă și Sânge de cazac.
NISSA (Intrarea Zalomit 2): Orașul blestemaților și O noapte de pomină.
NONI: Zori de zi și Spaima desertului
NERO: Paradisul pierdut și Carnavalul alb.
ODEON (Str. 11 Iunie 75: Miezul nopții și Iarmarocul.
PACHE (Str. Mătăsari No. 31): Se aprind făcliile, Femei în alb și jurnal Fox.
PAX (Rahovei 236): Visul unei prințese și Proscrisul.
PARIS: Aventurile celor trei mușchetari, operă complectă.
RAHOVA (Calea Rahovei 91): Razzia și Aventurile lui Huckleberry.
REX (Dudești No. 22): Razia și Prietena noastră moartea.
SPLENDID (Calea Moșilor 290): Secretele mării Roșii și Un cântec pentru tine.
TOMIS (Calea Călărașilor No. 13): Dincolo de ziduri și Jurnal Fox O. N. C.
TRIUMF (Calea Griviței 335: Câinele din Bascherville și Alexandru Nevski.
UNIC (B-dul Filantropiei No. 57): Dragostea mea te cheamă și Andy Hardy cowboy.
UNIREA (Filantorpiei 143): Jessei James (Brigandul) și Alexandru Newsky.
VOLGA (Dorobanți No. 1): Vin ploile, Prezicător fără voie și jurnal.
VOLTA BUZEȘTI (Str. Buzești 9): Ultima noapte și Revista prezentată de Pagoni.
VENUS: Diavolii roșii și Jurnal.
VERGU: Spaima indienilor și Cei trei mușchetari, cu Frații Ritz.

Football Football Football Football Football Football Football

După etapa a XIV-a...

Un reportaj statistic din care se vede că

● Venus a câștigat cele mai multe matchuri

● Echipele bucureștene au fost Duminică foarte eficace

● și în trei etape au cucerit 25 de puncte

● Sp. Studențesc este neînvins în 14 jocuri consecutive

● Auer - Bogdan - Bodola - Gică Popescu și Iordache alcătuiesc cel mai productiv atac

Și în etapa a 14-a, succesul a fost de partea bucureștenilor, care — în trei matchuri cu echipe provinciale — au recoltat trei victorii. Deci 6 puncte.

Prin linia ultimilor matchuri, etapa de Duminică nu putea aduce vreo surpriză, decât numai în ceeace privește scorul. Din acest punct de vedere, acela s'a realizat de Sp. Studențesc, care a constituit unica surpriză a zilei.

Incolo, rezultate normale, deci explicabile.

*

Și aici trebue subliniată constatarea că astăzi avantajul terenului contează mai puțin ca oricând. Dovadă că 3 din cele 5 victorii de Duminică au fost obținute în deplasare și încă la scoruri concludente.

*

In etapa a 14-a s'au înscris 21 de goaluri (dintre care 12 de către echipele bucureștene) prin meritul următorilor jucători:

2 goaluri: GICA POPESCU și ȘTEFANESCU (Sp. Studențesc), PERNECKY (Carpați), PRASSLER (Juventus).

1 goal: MIHAILESCU (Sp. Studențesc), NACIU și ȘINKO (Juventus), SZÖKE (Carpați), BINDEA (C.A.M.T.), IORDACHE, BODOLA și HUMIS (Venus), MICU, ZSIZSIK și PACURARU (U. D. R.), IGNA și REINHARDT (A. M. E. F. A.).

Totalul goalurilor înscrise în cele 14 etape se ridică la cifra de 289.

*

Matchurile de Duminică însă, ne-au arătat care au fost cele mai eficace înaintări. Și clasamentul acesta se prezintă astfel:

1) Sp. Studențesc (5 goaluri).
2) Juventus (4 goaluri).
3) Venus, U. D. R., Carpați (3 goaluri).
4) A. M. E. F. A. (2 goaluri).
5) C. A. M. T. (1 goal).
6) Rapid, Unirea Tricolor, Ripensia, Gloria C. F. R., Victoria (nici unul).

Victoria este singura echipă care a beneficiat de un penalty. Dar l-a ratat.

*

Spectatori, iar au fost puțini. Circa 10.300:

București: 5.000 (în 2 jocuri).
Timișoara: 2000.
Galați: 2000.
Cluj: 500.
Reșița: 800.

*

Cum era și firesc, date fiind pregătirile pe care le-au făcut, în retur echipele bucureștene au realizat în trei matchuri cele mai multe puncte, cum reiese de mai jos:

1) Venus, 6 puncte.
2) Sp. Studențesc, Unirea Tricolor și Juventus, câte 5 puncte (primele 2 echipe au un merit mai mare, reușind câte 4 puncte în deplasare).
3) Rapid și U. D. R. câte 4.
4) Carpați, 3.
5) Gloria C. F. R., 2 (dar în deplasare).
Restul: Ripensia, C.A.M.T., A. M. E. F. A. și Victoria, au pierdut într'una.

*

Merită să fie remarcată o performanță deosebită a Sportului Studențesc: în 14 matchuri oficiale consecutive — jucate acasă sau în deplasare — universitarii nu au pierdut niciunul!

Și este ceva!

*

Până acum, numai 4 echipe aveau goal-average pozitiv: Venus, Rapid, Sp. Studențesc și Carpați.

După etapa de Duminică s'a adăugat și U. D. R., care are goal-average-ul 1 (vedeți clasamentul de mai jos).

*

Intrecerea în ce privește matchurile nule, este deschisă între patru echipe:

1. U. D. R. 7 drawuri.
2. Sp. Studențesc și Juventus 6.
3. Rapid 5.

*

Iată acum și câteva superlative:

Cele mai multe jocuri câștigate: Venus (9).

Cele mai puține: Victoria (2).

Cele mai multe jocuri pierdute: Victoria (9).

Cele mai puține: Rapid și Sp. Studențesc (2).

Cele mai multe goaluri date: 1) Venus (42); 2) Rapid (39); 3) Sp. Studențesc (34).

Cele mai puține: Victoria (11).

*

Cu etapa a 14-a, clasamentul goal-getterilor ia următorul aspect:

12 goaluri: **Auer.**
11 goaluri: **Bodola, Iordache, Gică Popescu.**
10 goaluri: **Bogdan.**
9 goaluri: **Zsizsik (U.D.R.).**
8 goaluri: **Gh. Constantinescu-Grecu, Covaci (Unirea Tr.), Bindea (C.A.M.T.).**
7 goaluri: **Marcu, Baratky, Pernecky, Prassler.**
6 goaluri: **Batrin, Lucaciu, Sipoș.**
5 goaluri: **Reuter, Alexandrescu, Cociuban II, Szöke, Naciu, Humis.**
4 goaluri: **Haas (Rip.), Petea, Cucula (Gloria C.F.R.), Marinescu (Sp. Stud.), Lulu Mihăilescu (Unirea Tr.), Koenig, Păcuraru (U. D. R.).**
3 goaluri: **Moldoveanu (Rapid), Bărbulescu (Venus), Eno, Sonny Niculescu, Oană, Cârjan, Reinhardt, Igna (A.M.E.F.A.), Șinko (Juv.).**
2 goaluri: **Simatoc, Cotormany, Dobay, Toth, Szelesi (C.A.M.T.), Remus, Drăgan, Mihăilescu, Ștefănescu (Sp. St.), Szaniszlo II, Pinter (A.M.E.F.A.), Bodea, Horotan, Milea (Gl. C. F. R.), Moldovan (Vict), Lakatos, Micu (U. D. R.), Ploeșteanu și Orza.**
1 goal: **Vintilă, Mioc, Jifkovici, Oprean, Bücher, Possak, Zsizsik II (C.A.M.T.), Mitan, Titi Dumitrescu (Sp. St.), Carciog, Hanga, Telegvy, Pop III, Spielmann, Slivăț, Pataky, Alecu Andrei (U. Tr.), Justin, Pankov, Mihăilescu, Szantai, Pop IV, Martin, Dunăreanu, Endreffy, Vulcănescu, Damian (F. C. Carpați).**
In proprie poartă: **Iordăchescu, Golgoți (C.A.M.T.), Kiss (Gloria C. F. R.), M. Constantinescu (Sp. St.) și Damian (Carpați).**

*

Acest clasament ne permite să facem patru linii de înaintare, după numărul goalurilor marcate de fiecare atacant. Și nu sunt puțin interesante. Iată-le:

1. Auer, Bogdan, Bodola, Gică Popescu, Iordache=55 goaluri.

2. Bindea, Constantinescu-Grecu, Covaci, Zsizsik, Prassler=40 goaluri.

3. Sipos, Baratky, Pernecky, Marcu, Batrin=33 goaluri.

4. Lucaciu, Cociuban II, Humis, Reuter, Szöke = 26 goaluri.

*

Și acum, iată clasamentul celor mai buni din etapa de alaltăeri:

Portari: 1) **Hevessy**; 2) **David**; 3) **Gerold.**

Fundași dr.: 1) **Petrescu**; 2) **Sfera**; 3) **Duce.**

Fundași st.: **Negrescu**; 2) **Felecan I**; 3) **Lengheriu și Szurgyi.**

Mijlocași centru: 1) **Juhasz**; 2) **Rășinaru**; 3) **Szantai.**

Mijlocași st.: 1) **Boteanu**; 2) **Moldoveanu și Lupaș**; 3) **Befa și Brandabur.**

Extreme dr.: 1) **Micu**; 2) **Bindea**; 3) **Orza.**

Interi dr.: 1) **Bogdan**, 2) **Mihăilescu**; 3) **Păcuraru.**

Centru: 1) **Prassler**; 2) **Constantinescu-Grecu**; 3) **Pernecky.**

Interi st.: 1) **Bodola**; 2) **Reuter**; 3) **Marian (Vict.).**

Extreme st.: 1) **Gică Popescu, 2) Naciu**; 3) **Bücher (C.A.M.T.).**

*

Dini care clasament, se poate scoate echipa săptămânii:

Hevessy - Petrescu - Negrescu - Demetrovici, Juhasz, Boteanu - Micu, Bogdan, Prassler, Bodola, Gică Popescu.

*

In sfârșit, pentrucă în clasamentul publicat eri s'au strecurat câteva erori în goal-average-uri, îl reproducem astăzi în forma-i corectă:

1. Venus	14	9	1	4	42:15	19	(9)
2. Rapid	14	7	5	2	39:17	19	(9)
3. Sp. Studențesc	14	6	6	2	34:21	18	(10)
4. U. D. R.	14	4	7	3	23:23	15	(13)
5. Unirea Tricolor	14	6	3	5	22:23	15	(13)
6. Carpați	14	6	2	6	21:20	14	(14)
7. Ripensia	14	5	3	6	20:25	13	(15)
8. C. A. M. T.	13	5	3	5	20:26	13	(13)
9. Juventus	14	3	6	5	25:28	12	(16)
10. Gloria C. F. R.	14	5	1	8	14:41	11	(17)
11. A.M.E.F.A.	13	5	0	8	18:27	10	(16)
12. Victoria	14	2	3	9	11:23	7	(21)

Etapa a XIV-a a confirmat superioritatea bucureștenilor și-a arătat că cele cinci echipe din capitală sunt de valori apropiate

Victoria poate scăpa de retrogradare

Etapa a 14-a a întărit ac elași lucru, pe care l-au evidențiat și celelalte trei etape precedente: superioritatea echipelor bucureștene.

Și, la Obor, egala sau cel puțin apropiata valoare a celor cinci echipe bucureștene.

Intr'adevăr, a doua întâlnire dintre două formații din Capitală s'a terminat tot la egalitate.

După matchul Sportul Studențesc—Juventus iată pe acela dintre Rapid și Unirea Tricolor, care demonstrează acest lucru.

LUPTA BUCUREȘTENILOR

In aceste condițiuni, lupta dintre echipele bucureștene devine mai dramatică și evident mai interesantă.

Miracolul Unirii Tricolor, valoarea nebănuită a Sportului Studențesc și revenirea puternică a Juventusului sunt elemente de mare pasiune și de mare spectacol.

Și ca și cum aceasta nu ar fi fost de ajuns, s'a adăogat și duelul dintre Rapid și Venus.

Scriam nu de mult că problema bucureșteană nu va fi soluționată din afară, ci de cele cinci echipe din Capitală.

Modul de desfășurare a campionatului a confirmat integral această așteptare.

In ultima etapă, se joacă matchurile Rapid—Juventus, Sportul Studențesc—Venus și Unirea Tricolor—U.D.R. la Obor.

Ori, nu este deloc exclus ca problema retrogradării celor două echipe bucureștene să fie rezolvată în această ultimă etapă de campionat.

U.D.R.: FACTOR PRINCIPAL

Și pentrucă a venit vorba de U. D. R.

Impresia noastră este că echipa din Reșița va fi factor principal în această luptă. Este singura „imixtiune".

U. D. R. joacă încă de patru ori la București și după matchul cu Rapid, dela Giulești, nu mai poate fi vorba de a considera vizitele reșițenilor ca o simplă formalitate.

Nu este o afirmație hazardată. Dar, judecând după comportarea reșițenilor în primul lor match la București, ne putem aștepta la o comportare asemănătoare.

Ceeace înseamnă că unele din echipele bucureștene ar putea pierde câte un punct.

Matchul cu Ripensia — deși nu este semnificativ ca victorie — a arătat că echipa reșițeană s'a echilibrat și a căpătat acea doză de „obrăznicie", necesară pentru o victorie la București.

SUPERIORITATEA CAPITALEI

Rândurile de față nu sunt determinate de un spirit regional mai mult sau mai puțin puternic. Ci numai de rezultatele realizate de echipele bucureștene.

La Timișoara, Venus a jucat în alură de mare campion. C. A. M. T., în plină revenire, a făcut o partidă mulțumitoare, dar a fost făcut mat de splendidul joc de ansamblu al Venusului, care acum a meritat mai mult decât oricând, poate, titlul de leader.

La Galați, enigma Sportul Studențesc continuă.

A sdrobit echipa gălățeană numai după o săptămână dela marea ei victorie asupra Ripensiei la Timișoara.

Bucureștenii au jucat foarte bine și victoria lor este mai prețioasă decât aceea dela Timișoara.

Pentrucă toate celelalte echipe bucureștene joacă la Galați și oricare din ele poate lăsa un punct pe malul Dunării.

Insfârșit, la București Juventus — luptând eroic și inutil — a învins mai mult sau mai puțin comod pe A.M.E.F.A.

Match mai elocvent pentru arădeni decât pentru roșalbaștri. Căci el a arătat că echipa de muncitori poate destul de ușor să ia drumul diviziei secunde.

Dacă, bine înțeles, nu se ivește un reviriment puternic.

VICTORIA POATE SCAPA TOTUȘI DE RETROGRADARE

Destinul Victoriei pare pecetluit. Recenta înfrângere pe teren propriu a lăsat să se creadă că drumul salvării ei este închis de ceeace a constituit totdeauna faima echipei: tinerețea.

Această tinerețe, care în echipa Clujului a urmat o evoluție paradoxală.

Pentrucă în loc ca echipa tinerești să devină cu timpul o formație matură, a devenit o echipă a adolescenții.

Dar, ceeace este principal, Victoria poate scăpa de retrogradare.

Și la aceasta îi vor ajuta nespus de mult Gloria și A.M.E.F.A.

REZULTATE MAI NORMALE

Incontestabil, rezultatele de până acum nu au decât o valoare relativă.

Pentrucă suntem la începutul sezonului și această incertitudine a fost mărită de condițiile speciale în care s'a făcut deschiderea sezonului.

Dar, începând cu etapa a patra, rezultatele vor fi mai normale Diferența reală dintre echipe nu va fi falsificată de fapte de moment, fără valabilitate constantă.

Desfășurarea campionatului va fi mai regulată și mult mai puține surprize vor răsturna pronosticurile.

S.

Matchul de cupă Carpați-Venus se dispută la Baia Mare

A fost vorba la un moment dat ca matchul de cupă Carpați—Venus să se dispute la București în loc de Baia Mare.

Până la urmă însă, s'a renunțat la acest proect și matchul va avea loc acolo unde au decis sorții.

Juventus susține Duminică un match amical

Cum Duminică se dispută o etapă a Cupei României, din care a fost eliminat, Juventus va susține un match amical, în compania unui adversar pe care-l caută, deocamdată.

ATLETISM

Adunarea generală a federației române de atletism s'a ținut Duminică

Hotărîri și sugestii. Noi membri de onoare. Bilanțul trecutului și gândurile de viitor

Oratorii de Duminică uitând portocalele tradiției au venit încărcați de note și reproșuri. Războiul vorbelor e astăzi tot atât de frecvent ca și acela de pe front. Nu numai la F. R. A. ci în lumea întreagă.

Am trăit eri momente de proces Ausnit. Cu pledoarii însuflețite, cu răutăți și elogii. Chiar cu întreruperi și agitări de clopoțel.

Să nu credeți însă că adunarea aceasta, care o așteptam de mult, a avut accente de frondă. Ne-ar contrazice râsul voios și tineresc al d-lui Petrescu, care parcă presimțea că i se va acorda mult năzuita și visata subvenție de 30.000 lei.

Colorat și pasionat în expuneri, d. ing. Lăzărescu. Fin, avântat d. Virgil Ion în pledoaria sa pentru un Dinu Cristea nedreptățit și în evocarea lui Nae Mărăscu, a acelui pe care metaforic conducătorul stadist, l-a închipuit „eternă mare agitată".

Intre altele, vom nota cursul de terminologie bancară predat de d-nii Hanciu, Baicu și Popovici.

A doua ediție a acestui curs, revăzut și adăogat de autori, va apare la 6 Aprilie a. c.

Adunarea s'a terminat în jurul orii două, ceeace înseamnă invitații de prânz ratate și viitoare pledoarii (oare cu acelaș succes?) acasă.

Și 'n acest ultim rând, să ne fie permis a crede, că în curând vom fredona cu toții, aria pe care nu știm dece n'am putut-o învăța până acum: „Monsieur Virgil Ion tous les choses vont bien".

TELEGRAME INALȚILOR SPRIJINITORI ȘI NUMIREA MEMBRILOR DE ONOARE

Cele trei telegrame ale F. R. A.-ului sunt adresate: M. S. Regelui, sprijinitorul de totdeauna al mișcării atletice, Voevodului Mihai, pe care chiar **d. col. Pălăngeanu** L-a inițiat în tainele atletismului și d. Sidorovici, comandantul Străjii Țării. **Domnul Canarache fiind de față e rugat de d. Pălăngeanu să transmită d-lui George Plagino urările de bine și dorința unei frumoase activități în cadrul U. F. S. R.-ului.**

Ca noi MEMBRI DE ONOARE ai F. R. A.-ului sunt numiți în aplauzele celor prezenți, d-nii:

GEORGE TATARASCU, ALEX. VAIDA VOEVOD, MIHAIL RALEA, COLONEL PANAITIU, COLONEL GRIGORIU, LT.-COL. MEDELEANU.

VORBEȘTE D. COL. PALANGEANU

Intâiul cuvânt îl are președintele federației, d. **col. Pălăngeanu.** D-sa mulțumește tuturor celor cari au ajutat și au luptat pentru atletismul românesc. Sensul național al sportului ni-l explică d. Pălăngeanu, prin câteva susgestive exemple precum și prin spicuirea articolului președintelui Academiei române, d. Rădulescu Motru, asupra experienței finlandeze.

„Am fost totdeauna partizanul atletismului și skiului. Când Marele Stat Major a voit să educe sportiv armata am indicat fără să mă mai gândesc, aceste două sporturi.

Pentru viitor federația noastră va trebui să aibe grija unor regulamente (de joc, judecată, afilieri) a căror lipsă e drept o simțim, unei colaborări firești cu Straja Țării. Pentru atletismul universitar, nu știu dacă ați aflat de proectul profesorului Manuilă.

Deasemeni necesită nu numai atenția, dar tot sprijinul nostru, atletismul provincial. De altfel pentatlonul modern va căuta să anime activitatea în ținuturi.

N'am voi să amânăm pentru alți ani o ofensivă atletică, din care conferințele, demonstrațiile și publicațiile periodice, nu pot lipsi.

Pun mare preț pe o Școală de antrenori atletici și recunosc și importanța aducerii unui antrenor străin. Dar aceste probleme le vom discuta pe larg.

Nu pot termina, fără a reînnoi mulțumirile mele tuturor celor ce activează pentru impulsul vieții atletice, precum și a-mi manifesta credința unei victorii, care nu depinde decât de noi, ca s'o cucerim".

*

Sunt prezente, prin delegații, grupările:

St. Român — d. Virgil Ion;
V. Dacia — d. Petre Georgescu;
C. A. C. — d. I. Baicu;
Venus — d. V. Ludu;
Recaș — d. ing. Lăzărescu;
C. F. R. — d. Paraschivescu;
Metropola — d. P. Havaleț;
Astra Buc. — d. Ligner;
Gloria C.F.R. — d. V. Braida;
Tg. Mureș — d. Gabai;
C. F. R. Timișoara — d. ing. Lăzărescu;
Victoria — d. I. C. Petrescu;
Hagibor — d. I. Baicu;
Astra Brașov — d. Eugen Stoian.

Secretar de ședință e ales d. Braida, iar membri verificatori d-nii Lăzărescu și Ligner.

*

Se citește și se aprobă procesul verbal al adunării generale din anul trecut. Putem urmări astfel sugestiile care au pășit pe drumul realizării, ori cele care n'au pășit pe niciun drum, rămase stinghere intr'un rând anodin de dosar.

*

In raportul activității sportive pe anul 1939 *sunt menționate matchurile Naționalei și comportarea ei, performanțele anului — dintre care atâtea minunate triumfuri tinerești, —. atletismul femenin. Sunt lăudate cluburile și ligile, (îndeosebi Muntenia, Someș și Banat). Se aduc mulțumiri sprijinitorilor sportului atletic și anume d-nilor col. Grigoriu, Matac și Crețulescu. Sunt reluate rezultatele întâlnirii dela Klagenfurt și a Balcaniadei dela Atena. Statestic, și 'n epitete, sunt comentate marile concursuri ale anului, recordurile = Bilanț tehnic pe care l-am voi și mai îmbucurător pentru adunarea din 1941*

*

Plăcută și interesantă, **lectura raportului cenzorilor asupra gestiunii financiare,** făcută de d. **Traian Hanciu.** Ne-am fi așteptat la un potop de cifre și date, la o expunere rigidă, ca o oră de matematici pentru un elev care face modernul.

Aflăm că F. R. A. — datornic prob — și-a plătit înaintea scadenței, cei 120.000 lei împrumutați dela U. F. S. R., că minunatele campionate naționale dela București, atât de bine regisate, au necesitat numai 33.000 lei, că la Predeal — minune! — federația n'a scos din buzunar nici 2000 lei. (Explicația, pentru cine cunoaște cât suflet și câți bani dărue d. col. Grigoriu, — e f. simplă).

Și încă ceva. Dacă dela Atena ne-am întors numai cu o singură biruință balcanică, federația a avut în schimb, un beneficiu de 65.000 lei.

*

Se trece la discuții. Dominate de părerile d-lor Virgil Ion și ing. Lăzărescu. Și dacă în domeniul financiar d-nii Hanciu, Baicu, Popovici, Braida și Filitti, au condus desbaterile, apoi în cele sportive așii au fost într'adevăr avocații ad-hoc Virgil Ioan și ing. Lăzărescu.

Ne pare rău că n'ați fost cu noi, să admirați sinceritatea și frumusețea gândurilor celui care ne-a reprezentat și la atletism (pe d. VIRGIL ION îl știm un talentat și entuziast polisportiv) în atâtea întâlniri internaționale, la Amsterdam și la Atena, la București și 'n atâtea orașe ale țării.

„Trăim vremuri grele. Situația cluburilor nu-i din cele mai fericite. De altfel absența delegaților provinciali e cel mai temeinic argument. St. Român încearcă să lupte împotriva greutăților din ce în ce mai mari, căci vrea să fie, ca și până acum, la înălțime. Iată un exemplu, în activitatea excepțională a colegului meu Eugen Stoian, care nu lasă să piară marșul. Am voit să trimitem câțiva atleți la campionatele internaționale ale Angliei. Dar am fost întâmpinați cu refuzuri și neînțelegere. Iar când un Dinu Cristea, om simplu dar cu mult bun simț, a cerut să fie scos din enigma unei mizere existențe, i s'a răspuns prin tărăgăneli și promisiuni, toate pentru o biată mie de lei.

Suspendarea a venit să răsplătească atâtea eforturi pentru atletismul românesc. Domnule președinte, domnilor, absolviți, vă rog de pedeapsă pe acest Dinu Cristea al marilor satisfacții atletice internaționale, pe acest om care, vă asigur, nu aleargă pentru bani, ci fiindcă atletismul i-a intrat în sânge, așa cum ne-a molipsit și pe noi, care, în loc să fim acum la un cinematograf pe Bulevard, ne-am adunat aci, să discutăm și să asigurăm perspective nouă atletismului nostru". Și d. Virgil Ioan termină prin propunerea unei cupe, care să poarte numele regretatului Mărăscu, oferind totodată 5.000 lei, cu rugămintea ca punctajul acestei cupe să conteze în cupa „Carol".

In continuare, d. ing. LAZARESCU cere o atentă examinare — însoțită de intervenții și demersuri oficiale — a problemei atletice, așa cum se prezintă ea sub toate laturile: atletismul studențesc în F. N. S., la premilitară, crossul rural, etc.

*

Adunarea generală n'a putut soluționa toate problemele. Era și firesc. Prea erau multe și prea erau controversate.

O nouă adunare extraordinară, statornicită pentru 6 Aprilie, va aduce noi precizări. Se vor discuta Statutele și se vor ști și membrii numiți de Straja Țării. Până atunci va începe activitatea pe teren, iar ședințele comitetului federal ne vor aduce competente hotăriri. Așteptăm. Și avem credința că nu în van.

—GIL—

Dela „Victoria"

● Clubul poly-sportiv Victoria, convoacă pentru azi 12 Martie 1940, orele 19 fix secția de volley masculin, iar la orele 20 celelalte secții, în localul „Ligei de atletism Muntenia" din str. I. L. Caragiale nr. 13. Pe ordinea de zi fiind chestiuni extrem de importante, orice lipsă, fie ea chiar motivată, va fi sancționată, dat fiind importanța acestei ședințe. Secția femenină este rugată a nu absenta.

Tot azi 12. III. 940 orele 16,30 se va ține o mică ședință a secției de wolley femenin prezidată de d. Petruș Soare, în casele d-rei Stella Stoica, din str. Ghiță Adamescu nr. 25 Bellu, la care ședința sunt rugate a fi prezente toate membrele.

CROSS—COUNTRY

Duminică, Liga Muntenia, deschide sezonul oficial cu un cross de propagandă

Reuniunea va fi regizată de clubul Venus

Incepând de Duminică 17 Martie, sezonul oficial de alergare pe teren variat își termină hibernarea.

Cele câteva reuniuni — le putem inumăra, trei toate — n'au fost decât antrenamente.

Prima întrecere antrenament organizată de secția de atletism C. F. R. i s'ar fi putut spune oricum, numai cross-country nu.

In schimb celelale două, organizate de Stadiul Român, nu numai că au fost două veritabile întreceri pe teren variat, dar au desvăluit și un adevăr. Că gruparea roș-albaștrilor este singura din Capitală care este preocupată serios de sezonul 1940.

S'a pregătit cu o minuțiozitate ce a demonstrat că la Stadiul Român s'a inaugurat o eră de reînoire, de muncă intensă.

DESCHIDEREA SEZONULUI OFICIAL

Se consideră, cu oarecare ușurință, că toată lumea este pregătită pentru a se putea eși oficial pe teren.

Spunem cu oarecare ușurință, fiindcă în afară de alergătorii Stadiului Român și câțiva viforiști, nu vedem cari mai sunt pregătiți și slavă Domnului sunt destui...

Concursul programat pentru Duminică și căzut a fi regizat de clubul Venus și va fi un cross de propagandă.

El se va desfășura în sectorul II Negru.

Alte amănunte în legătură cu prima întâlnire oficială a sezonului nu cunoaștem.

La 31 Martie se va desfășura în Capitală o mare cursă străjerească

IN ACEIAȘI ZI SE DISPUTA UN CROSS AL UCENICILOR

Direcția educației fizice din Straja Țării, acum după încheierea activității pe tărâmul sporturilor de iarnă, e preocupată de organizarea de mari curse de cross-country străjerești.

Prima întâlnire străjerească de mari proporții, a fost programată pentru 31 Martie.

Concursul va fi regizat de Legiunea de Străjeri București, care în acest scop a și început o întreagă corespondență cu stolurile bucureștene.

Se scontează ca la această întrecere să participe câteva sute străjeri, cifră impresionantă pentru tânăra mișcare de cross dela noi.

ȘI UN CONCURS DE UCENICI

In aceiași zi, A. C. T. va organiza o cursă similară deschisă tuturor ucenicilor din Capitală.

Aceste două întreceri vor constitui o adevărată sărbătoare pentru tineretul bucureștean.

PING-PONG

Concurs de tennis de masă la Reșița

In orașul nostru s'au disputat concursurile pentru campionatul orașului Reșița, aranjat de către S. S. M. R., la care au participat 3 asociațiuni cu mai mult de 60 participanți:

REZULTATELE

1. **Pitici:** (Copii până la 15 ani). 1) Davidescu Valeriu, S.S.M.R.; 2) Davidescu Ioan, S.S.M.R.; 3) Horvath Alex., S.S.M.R.

2. **Juniori:** Finala s'a jucat între Opelz Stefan, campionul bănățean și Langhard Edi: 17:21, 21:18, 15:21, cel din urmă câștigând campionatul juniorilor.

Clasamentul: 1) Langhard Edi, S.S.M.R.; 2) Oppelz Ștefan, S. S. U. D. R.; 3) Mark Gheorghe, S. S. U. D. R.

3. **Simplu domni, cat. II:** Finala s'a jucat între Gedeon Ludovig și Mark Gheorghe; 21:13, 15:21, 24:22. Gedeon fiind proaspătul campion.

Clasamentul: 1) Gedeon Ludovig, S.S.M.R.; 2) Mark Gheorghe, S.S.U.D.R.; 3) Chermelea Gheorghe, S.S.U.D.R.

4. **Simplu domni, cat. I:** Cea mai frumoasă partidă a zilei, disputată în finală, în care a învins Langhard E. pe Regep Ștefan, campion bănățean, cu 17:21, 21:12, 21:17. (Langhard E. s'a clasat în locul 3 la ultimile concursuri pentru campionatul României).

Clasamentul: 1) Langhard Eduard S.S.M.R.; 2) Regep Ștefan, S. S. U. D. R.; 3) Plawustiak T., S. S. U. D. R.

5. **Simplu doamne, cat. I:** Noua campioană a orașului este Lesescko Elena, învingând în finală pe Paula Roscnafsky cu 21:18, 21:16.

Clasamentul: 1) Lesescka Elena, S.S.M.R.; 2) Roschnafsky Paula, S.S.M.R.; 3) Maresch Irena, S. S. M. R.

6. **Dublu mixt:** Finala Langhard—Roschnafsky: Kulhanek—Lesecsko 21:19, 21:18.

Clasamentul: 1) Langhard—Roschnafsky, S.S.M.R.; 2) Kulhanek—Lesecsko, S.S.M.R.; 3) Nicolla—Maresch, S.S.M.R.

7. **Dublu domni:** Finala: Oppelz—Florutz:Kulhanek—Langhard 21:15, 21:18.

Clasamentul: 1) Oppelz—Florutz, S.S.U.D.R.; 2) Kulhanek—Langhard, S.S.M.R.; 3) Regep—Florutz G., S.S.U.D.R.

8. **Echipe:** 1) S.S.M.R.; 2) S.S.U.D.R.; 3) Tineretul catolic.

RUGBY

Duminică reîncepe activitatea la rugby

In sedinta biroului regional de aseară, s'au programat primele matchuri de rugby din acest an, după cum urmează:

TEREN VELODROM

Sportul Studețesc—R. C. 13, orele 14,30. arb. T. Kranz.

Vif. Dacia—R. C. B., orele 16, arb. C. Dinescu.

TEREN C. F. R. (Triunghiu)

C. F. R.—Venus, orele 10, arb. I. Georgescu.

Matchul T. C. R.—Stadiul Român s'a amânat de comun acord.

Toate matchurile programate sunt restanțe.

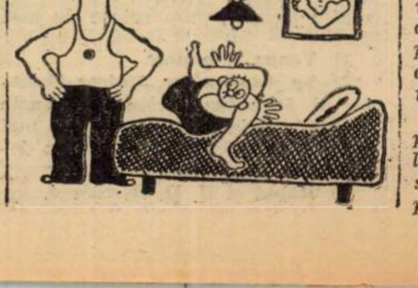

SPORTURI de IARNA

Scrisoare din Germania

O zi la Reichssportfeld în mijlocul tineretului german

Vastul câmp olimpic transformat într'un laborator de pregătire fizică.- Cum se desfășoară programul unei zile de recreație la tineretul german din Capitala celui de al treilea Reich

Berlin, Martie 1940. — *Plecați din München Luni seara, primul popas îl facem la Nurenberg, orașul național socialismului, unde avem prilejul să vizităm impunătorul sadion ce strânge în fiecare început de toamnă elita Germaniei pre a asculta cuvântul Fuhrerului. Spațiul nu ne permite să insistăm asupra caracterului colosal care se potrivește de minune cu realizările înfăptuite în vechea cetate a lui Durer, ci trecem mai departe. Pornim pe minunata autostradă ce leagă Nurenbergul de Dresda și după o călătorie de patru ceasuri ajungem în fosta capitală a Saxoniei. Aci vom rămâne mai mult. Avem timp să ascultăm seara pe compatrioata noastră Maria Ciubotaru ce obține succes în rolul lui Mimi din Boema și să vizităm pe îndelete orașul și mai ales centrele lor tinerești dela Augsburg și Chemnitz. După o strălucită recepție în palatul Primăriei, ne pregătim de plecare.*

Dis de dimineață pornim spre Braunsweigh trecând prin Lipsca care se pregătea în vederea târgului internațional spre a ajunge la Braunswigh spre seară. Aproape de Hanovra acest orășel este interesant pentru noi dat fiindcă posedă una din cele mai mari și moderne școli pentru formarea comandanților tineretului. In genul centrelor străjerești dela Breaza și Sf. Gheorghe. Toată clădirea este nouă, așezată într'un vast parc, cuprinde tot ceeace ar putea interesa pe un conducător de tineret începând cu salele de curs și terminând cu un cochet bazin acoperit. In construcție se află un stadion și numeroase alte instalații. In lipsa băeților duși pe front, clădirea este ocupată de viitoarele comandante ale organizației Glaube und Schönheit (credință și frumusețe) organizație femenină dependentă tot din Hitler Jundgend.

Dela Braunsweigh cu mașinile pornim spre Osnabruck la granița cu Olanda spre a fi martori la niște serbări organizate de tineretul german din acea regiune. Din fundul Bavariei, iată-ne astfel ajunși la celălalt colț al Germaniei, cutreerând sate și orașe cu trenul și mașina, orientându-ne în chip cât se poate de complet asupra unei opere considerabile realizată de conducătorii naziști cu colaborarea plină de încredere a întregei națiuni.

DUPA PATRU ANI REVAD STADIONUL OLYMPIC

Iată-ne ajunși la Berlin și în programul șederei noastre în capitala Bavariei ziua de Duminică este rezervată Reichsportfeldului.

Revăd stadionul olimpic și imensul câmp sportiv al Reichului, după patru ani, în condițiuni cu totul altele. Berlinul este departe de aglomerația și animația din 1936. In locul soarelui ce ardea, un crivăț șueră prin tribunele masive de piatră. Privind din turnul olimpic ale cărui clopote de pace au amuțit de mult, ai un moment de regret și de teamă.

Dar Reichsportfeldul nu este pustiu. Dacă activitatea în aier liber nu se poate desfășura, în schimb cea în interior bate în plin.

URMAND PE VON TSCHAMEN UND OSTEN

Dela Eden unde locuim — deci în plin Charllotenburg și până la stadion calea ne este atât de lungă și ajunși pe locul celei mai grandioase olimpiade organizate până acum, suntem primiți în pragul Academiei de Educație Fizică a Reichului de însuși cel care o conduce, de von Tschamer und Osten, nume cu care astăzi se confundă mișcarea sportivă germană.

Este Duminică, zi rezervată recreației fizice a tineretului, și organizația Hitler Jungend a reușit să întocmească un minunat program pentru copiii din Berlin.

Ajutată de construcția impunătoare a Academiei, ea oferea tinerelor și tinerilor o zi splendidă în care jocul, luptele, dansul, gimnastica și atletismul se îmbină într'un tot armonic, oferind copilului un excelent mijloc de distracție, de destindere și de pregătire fizică, toate desfășurându-se disciplinat și în cele mai perfecte condițiuni.

Din splendidul hall în care suntem recepțiți de Tschamer und Osten, pătrundem în impunătoarea Kupsalle, teatrul disputelor de scrimă dela ultima olimpiadă și care servește ca sală de recepții, conferințe, etc. Construită într'un chip original, ea posedă un acoperiș mobilă și apăsarea pe un simplu buton o transformă în impunătoare sală luminată feeric de reflectoare ce-și concentrează toată imensitatea în mijlocul ei.

De aci scoborîm spre a asista la desfășurarea programului de gimnastică ce are loc în zeci de săli, toate de dimensiuni uriașe ce nu-și au asemănarea cu cele dela noi.

Astfel iată-ne în prima sală unde dăm peste un grup de fete care lucrează la aparate, apoi intră altele care în ritmul unui acordeon dansează. Alături trei săli de gimnastică pură germană, instalațiile, execuția și costumele ne impresionează și ne fac să ne gândim cu destulă amărăciune că s'a făcut prea puțin pentru tineretul nostru în această privință.

INTORȘI DE PE FRONT, CAMPIONII GERMANIEI PREDAU LECȚII

Iată-ne ajunși într'o sală imensă, minunat aranjată pentru atletism și gimnastică. Intr'o parte recunoaștem pe campionul olimpic Stock care inițiază un grup de tineri în tainele aruncării greutății. In altă parte Leichenn arată secretul săriturii cu prăjina și a triplu saltului. Acești atleți întorși de pe front în concediu, sunt utilizați de către partid în a iniția tineretul în tainele atletismului.

Borchmayer experimentează cu copiii un starting block, iar Harbig, faimosul recordman mondial, pregătește o serie de noui campioni.

Și așa trecem prin diferite săli. In unele admirăm pe scrimeuri, în altele pe boxeuri, intrăm într'o imensă sală lungă de 50 metri și lată de 25, în care urmărim rând pe rând partide de football, handball și hokey.

Inchieam vizita admirând o piscină acoperită, cred unica în toată Europa.

Iar despre toate acestea voi mai avea ocazia să vă vorbesc.

C. Morțun

In curând va apare o importantă lucrare de ski

După succesul cules de F. R. S. cu tipărirea almanahului său, d. col. adj. Manolescu este preocupat actualmente de tipărirea unei noui lucrări de ski, care va îmbogăți în mod simțitor un gol în biblioteca skiului românesc.

Este vorba de un „Manual technic de ski".

Noua tipăritură a F. R. S. este cea mai completă lucrare technică de ski apărută la noi și este datorită unei mari competențe.

Cartea va apare probabil spre sfârșitul acestei luni.

NAUTICE

Campionatele naționale de sporturi nautice se vor ține în luna Iulie pe lacul Floreasca

Sub președinția d-lui amiral adjutant Păiș N. și în prezența d-lor Iliescu Brânceni, H. August, comandor Săvulescu Eug., ing. Kiki Dumitrescu, ing. Pavel Deac, membrii comitetului federal și a d-lui ing. Radu Brăescu și cpt. Bercea, reprezentanții regiunilor București și Dobrogea, s'a întrunit comitetul federației române de sporturi nautice.

D. amiral adjutant Păiș N., deschizând ședința, anunță săvârșirea din viață a dr. Moga Romulus din Arad. Adunarea păstrează un minut de reculegere.

In semn de omagiu, la propunerea d-lui Deac, se va creia o cupă challange **„Dr. Romulus Moga".**

Intrând în ordinea de zi, d. președinte face o dare de seamă a activității federației, care s'a caracterizat prin tragrea loteriei șalupei cu motor a F.R.S.N., difuzarea în rândurile sportivilor a **„Abecedarului Marinarului"**, lucrarea d-lor lt. Botez Călin și lt. Const. Copaciu.

D-sa trece apoi discuția asupra anuarului ce federația și-a propus a tipări și în care se va oglindi toată activitatea sportului nautic.

Lucrarea va fi întocmită de către d-nii comandor Eug. Săvulescu, secretar federal și Cristian Teodorescu, șeful serviciului de propagan al F.R.S.N.

PAVILIONUL FEDERAȚIEI DE LA FLOREASCA

In continuare, d. amiral Păiș, comunică adunării că prin bunăvoința d-lui ministru al aerului și marinei, general adj. Paul Teodorescu, federația a început în toamna trecută construirea unui pavilion pe malul lacului Floreasca, lucrările de ridicare au fost terminate iar amenajarea interiorului va începe în curând, astfel că în această vară el va fi complet gata.

Cu această ocazie d-sa aduce la cunoștința membrilor comitetului federal că d. ministru al aerului apreciind activitatea federației și pentru a-i da un sprijin cât mai mare a hotărît ca în palatul ministerului ce se va construi în această vară în Piața Victoriei să rezerve pentru sediul federației un apartament modern și încăpător.

SERBARILE RESTAURAȚIEI DE LA 8 IUNIE

In legătură cu marile serbări ale restaurației, cari vor da prilejul anul acesta unor grandioase manifestări sportive, pentru a proslăvi pe iubitul nostru Suveran, d. amiral Păiș dă regiunilor și conducătorilor, sportului nautic, indicațiuni și dispozițiuni de executare a programelor ce se vor primi din partea Străjii Țării și U.F.S.R. pentru ca F.R.S.N. să fie cât mai demn reprezentată.

ACTIVITATEA REGIUNILOR TIMIȘOARA ȘI DOBROGEA

Trecând asupra activității sportive a regiunilor subordonate. D. amiral după ce citește raportul regiunii Timișoara și Brăila și ascultă expunerea făcută de către d. cpt. Bercea din partea regiunii Dobrogea, aprobă cu mici obiecțiuni și dispune ca regiunile București și Arad să inainteze cât mai urgent rapoartele cerute.

CAMPIONATELE NAȚIONALE ALE ANULUI 1940

Luându-se în discuție data și locul unde se vor ține cele mai importantae manifestări de sporturi nautice, comitetul fderal în unanimitate hotărăște, ca în mod irevocabil campionatele național de canotaj, vele, caiac și sport nautic motorizat să se țină la București, în a doua decadă a lunei Iulie, pe apele lacului Floreasca care deși prezintă inconvenientul că nu are o lungime în linie dreaptă de 2.000 m. oferă totuși, posibilitatea de a fi gustate de un numeros public, dornic de a cunoaște frumusețea acestui sport sănătos.

Organizarea în amănunt a campionatelor naționale de sporturi nautice, va face obiectul unei ședințe, care se va anunța în curând și în urma căreia se va anunța tuturor cluburilor programul complet.

Mâine reluăm publicarea foiletonului „VIATA MEA SPORTIVA" de Niculae Ion Țapu, povestire care a suferit o întrerupere, întrucât redactorul ei a fost concentrat.

CICLISM

In legătură cu un recent comunicat al „F. R. C."-ului

Constatări, considerațiuni, lămuriri și concluziuni

Federația română de ciclism a trimis presei, zilele trecute, un comunicat prin care înștiințează pe toți alergătorii de „ciclo-cross" că nu vor putea lua parte în cursa de campionat dacă nu vor fi alergat, în prealabil, în cel puțin două probe premergătoare campionatului.

Firește că, măsura aceasta, surprinde întrucâtva. Și surprinde pentru următoarele motive:

Așadar, forul de specialitate mă obligă, pe mine alergător, să fug în două probe înaintea campionatului.

Pentru care motiv? — se va întreba firesc alergătorul.

Și... să lămurim cum stau lucrurile.

In mai toate țările unde se practică sportul pedalei există îngrădirea specială prin litera regulamentului acestei curse, — campionatul — că nu vor fi admiși la startul acestei curse, decât anumiți alergători, adică aceia care vor fi apărut în cel puțin — și aci numărul probelor diferă dela țară la țară, — câteva probe premegrătoare cursei capitalei — Campionatul.

Dar, — și aci este punctul delicat, care justifică aliniatul cu pricina, — nu înseamnă că dacă ai fugit în probele dinaintea campionatului anunțate de forurile respective, ai numai decât dreptul să fugi și'n campionat.

Da de unde. Ți se mai cere ceva. Să fi avut o comportare specială în cursele desemnate, drept criteriu de apreciere, să te clasezi cât mai bine, trecând prin acel „purgatoriu" avant-campionat.

Motivul?

Foarte simplu. Intr'un campionat să nu intre toți alergătorii, indiferent de valoare, ci numai un anumit mănunchiu de elemente, cu o cartă de vizită serioasă, căci d'aia îi zice cursei campionat.

Un motiv, trebuie s'o recunoască oricine, cum nu se poate mai just și foarte îndreptățit.

Insă, și aci este grozava deosebire dintre noi și alte țări, în străinătate au de unde alege și, deci, este pe dplin dreaptă măsura în cauză.

Insă la noi, la noi unde, oricum ai da-o, oricum ai suci-o, n'ai să afli decât aceiași alergători, vreo câteva zeci la număr, cari aleargă în toate probele: fond, viteză, demi-fond, „ciclo-fross", sau mai știm noi ce probe, ca și când ei ar fi niște chei universale ce se lovesc la toate lacătele, măsura obligativității, enunțată de forul nostru de specialitate, apare mai puțin întemeiată pe punctul selecționării.

Nu încape, însă, îndoială că alltul a fost motivul pe care s'a sprijinit F. R. C.-ul când a decretat acel comunicat.

Și anume: lipsa băeților îngrijorătoare dela startul primei curse de „ciclo-cross".

Și în adevăr este cum nu se poate mai trist. Dar poate nu toate absențele au la bază reaua voință a alergătorilor ci, sunt cauze, cu totul în afara bunei intenții de sport a alergătorilor care condiționează sumedenia de lipsuri.

Concentrări, vremea foarte rea, de până acum, faptul că unii alergători au început antrenamentul special pentru Balcaniadă — fond sau pistă — și nu vor să piardă timpul cu alte preocupări (deși în fond „Ciclo-cross"-ul este cum nu se poate mai bine venit pentru pregătirea unui drumeț) au determinat absențe numeroase și ca un corolar firesc, comunicatul „F. R. C."-ului. Apoi, parte din alergători nu sunt încă puși la punct. Perfect, să intre în aceste curse premergătoare campionatului, ca să se antreneze, — se va obiecta.

Și, la prima vedere, așa ar fi, numai că unii alergători când se prezintă la startul unei curse vor să fie bine puși la punct.

Este și asta o ambiție, în parte justificată.

Cu acest prilej ținem să accentuăm că ni s'a părut cu totul nepotrivită amânarea campionatului cu încă o săptămână.

Asta înseamnă că s'a mai știrbit o săptămână din pregătirea prebalcanică întrucât ne așteptam ca la 31 ale acestei luni să aibe loc prima reuniune pe pistă.

Deasemeni ne parvine versiunea că unii alergători s'au abținut să se înscrie în cursa de deschidere a anului pentrucă nu au fost precizate premiile ce se acordă. Se știe că alergătorii preferă să alerge pentru o medalie, fie ea oricât de modestă ca valoare intrinsecă, sau chiar pentru o diplomă sau nimic de cât să se spună că se vor împărți obiecte care până la urmă să se rezume la un... BRICEAG, sau mai știm noi ce alte ustensile de utilitate domestică.

Este în bună măsură, un principiu valabil acesta, și ne amintim că mai anul trecut Tudose ținea morțiș să știe cari sunt premiile unei curse (căci susținea, vreau să știu dinainte pentru ce alerg; și eu alerg cu aceiaș plăcere pentru o medale care-i o amintir frumoasă, ca și pentru bani, căci trebue să cumpăr cauciucuri, dar vreau să știu dinainte care va fi răsplata celor buni iar nu să fug sperând că cine știe ce obiect va fi aceia care nu este specificat, pentru ca la urmă să văd că mi se dă „un pachet cu lame de ras".

Mai bine fug degeaba, căci tot îmi place să fac sport. Dar afirmând cele de mai sus nu înseamnă că alergătorii sunt scutiți de sacrificii.

Este necesar să se gândească că, în interesul unei cât mai bune propagande ei trebuie să fie cât mai numeroși la start să evolueze în mai toate alergările pentru a ține încordată atenția publicului asupra sportului pedalei și, implicit asupra lor înși-le.

Iată dece considerăm că-i frumos ca fiecare alergător, grupare și toți cari se ocupă de acest sport să înțeleagă să facă eforturile ce le cere progresul și existența acestui sport să se spuie clar și din timp: PARCURS, PREMII, etc., pentru a nu mai fi nevoie să se ia hotăriri care, dincolo de textul rigid al unui regulament, învederează o stare de lucruri prea puțin îmbucurătoare.

Cu atât mai îngrijorător cu cât ne aflăm în fața unui an ce se anunță cu frumoase orizonturi.

Ne place să credem, deci, că toți își vor face datoria pe deplin, căci dacă iubești un sport atunci cauți să-i faci cât mai multă propagandă și să-i cucerești noi adepți.

Căci altminteri, vorba românului: „geaba vii, geaba te duci geaba strici pereche de papuci... geaba tot strici la papuci...

Emil Iencec

Dela „F. R. C."

Comisia sportivă F.R.C. aduce la cunoștință:

1. Alergătorii posesori ai unei licențe pe anul în curs, care nu au luat parte la cel puțin 2 (două) curse în acest sezon, nu vor putea fi înscriși la nici un fel de campionat național.

2 Campionatul național de cross ciclo pedestru se amână pentru ziua de Duminică 31 Martie a. c.

*

Delegatul grupării Pedala Bucureșteană este convocat la sediul F. R.C. pentru ziua de Marți 12 Martie a. c. între orele 17-20.

O importantă ședință a grupării „ASPIM"

Formația de sub conducerea d-lui Titi Mociornița, ține Joi o importantă ședință în vederea noului sezon.

In acest scop primim următoarea

CONVOCARE

Toți membrii clubului „A.S.P.I.M." sunt rugați a lua parte la ședința din 15 Martie a. c., orele 20, la noul sediu din str. Brândusi No. 62 (mașina 40).

Alergătorii sunt obligați a veni cu 2 fotografii pentru licența anului în curs.

Prezența este obligatorie.

PAGINA HIPISMULUI

Mâine, la Băneasa-Trap

Câteva reintrări importante

Alergări deschise cu mulți partanți

Reuniunea de mâine beneficiază de un program care se anunță atrăgător.

Cu această ocazie este probabil să-și facă reintrarea câțiva trăpași consacrați ca Roland D. fost campion al turfului, Petruș, câștigătorul Derby-ului din anul trecut, Trixie și Tutun.

Mai trebue remarcat un spor de concurenți. Este probabil să fie una dintre reuniunile cele mai populate din ultimul timp.

Dintre cele nouă alergări ale zilei se cuvine să insistăm asupra câtorva.

Astfel alergarea principală — premiul Carmen Sylva — în care Gondolat II, Ghid, Amilkar, Roland D și Trixie au șanse egale, va fi spectaculoasă.

Handicapul Căprioara va beneficia de numeroase adeziuni. Printre concurenți remarcăm pe Nation, Pock, Blondella, Prokator, Sam Worthy, Talaz, Vuet, Torent, Rota și Natașa.

Mai remarcăm premiul Covurlui o alergare deasemeni deschisă și în care Gruia, Havana, Petruș, Dorka, Brebenea, Pleava și Talaz vor duce o luptă crâncenă pentru victorie.

Dintre celelalte alergări o mențione pentru handicapurile Conduratu și Castelon.

CONCURENȚII PROBABILI

Premiul DRACUȘOR
Condiție (1/10) — 15.000 lei

Florița	1700	Drăgotescu
Tutun	1740	Ghinea
Handicap	1740	0
Sorvanet	1760	0
Petruș	1780	Borisiac
Gruia	1900	0

Premiul CIULNIȚA
Condiție (1/2) — 13.000 lei

Uraca	1700	Zabelin
Dracu	1700	Ghinea
Victoria	1720	Corol
Miorița	1720	Pavlic
Zanoza	1740	Thal
Epoca	1760	Raymer
Tara	1760	Drăgotesccu
Uria	1760	0
Ulm	1760	0
Lilia	1780	0
Joker	1780	Szabo
Princesse Axt	1780	0
Hispano	1800	?
Pușa	1800	0

Premiul CARMEN SYLVA
Condiție — 18.000 lei

Trixie	2120	Cerkasoff
Sam Worthy	2120	0
Roland D.	2140	Grunwald
Champion	2140	Ghinea
Ghid	2160	0
Amilkar	2180	0
Gondolat II	2180	Gaidaev

Premiul CARA BUBE
Performanță — 15.000 lei

Pușa	2120	Borisiac
Dudu Gordon	2140	Gaidaev
Pan Worthy	2160	Borisiac
Paj Axteli	2160	Corol
Tava	2180	Drăgotescu
Peter Gordon	2180	Crotenco
Diadia Lul	2180	Szabo
Bandit II	2180	Pavlic
Ostaș	2200	0
Extra		

Premiul CAPRIOARA
Handicap — 18.000 lei

Harry Piel	1700	C. D-trescu
King Worthy	1700	Ghinea
Mura	1700	Szabo
Handicap	1700	0
Natașa	1700	Cerkasoff
Ieroșca II	1700	0
Dolly Worthy	1700	Crotenco
Benito H. P.	1700	0
Sonia Worthy	1720	0
Torent	1720	Crainic
Rota	1720	Raymer
Ducesa	1740	0
Vuet	1740	0
Sam Worthy	1760	Corol
Katy Caid	1760	0
Prokator	1760	Grunwald
Blondella	1760	T. Marcu
Nation	1780	Gaidaev
Pock	1780	0

Premiul CARAȘ
Condiție (1/1) — 13.000 lei

Cartuș	1600	Crotenco
Odessa	1600	Borisiac
Vatel	1600	Pavlic
Ciuruc	1600	?
Atlantida	1600	T. Marcu
Garofița	1600	Dobrescu
Aron	1600	Gramm
As. Worthy	1600	Corol
Chiquitta	1620	Grunwald
Victor	1620	0
Chilipir	1620	0
Alah	1640	?
Dulcinea	1640	Thal
Arama	1660	Gaidaev
Fugar	1680	Podoleacov
Voinicu	1680	V. A-sky

Premiul CASTELON
Handicap — 13.000 lei

Wanda	1700	Fischer
Voevod	1700	0
Domnia	1700	D. Botea
Ikar	1700	Borisiac
Kirasa	1700	0
Dreapta	1700	Raymer
Victoria	1700	Corol
Vatel	1740	?
Victor	1740	Corol
Luminița	1760	Gaidaev
Lin	1760	0
Șoimu	1760	0
Nicevo	1780	Cerkasoff
Dulcinea	1780	0
Bănuța	1780	T. Marcu
Ulm	1780	0
Fugar	1780	0
Voinicu	1780	0
Elișor	1800	Gaidaev
Peter Volo	1800	?
Speranța	1800	0
Câmp	1800	Szabo
Pușa	1820	0
Rozina	1820	Ghinea
Cina	1820	Tassopol

Premiul COVURLUI
Record — 15.000 lei

Handicap	2120	0
Aluniș	2120	Fischer
Jarvis	2140	Ghinea
Bruma II	2140	D. Botea
Ducesa	2140	Tassopol
Talaz	2160	C. D-trescu
Pleava	2160	Dobrescu
Brebenea	2180	0
Dorka	2200	Grunwald
Petruș	2200	0
Havana	2200	V. A-sky
Gruia	2220	0

Premiul CONDURATU
Handicap — 15.000 lei

Primăvara	2100	Gaidaev
Pan Worthy	2120	Borisiac
Aventurier	2140	0
Dor de Ducă	2140	0
Lugoș	2140	Tassopol
Tais	2140	Pavlic
Elena	2160	Brânzea
Livada	2160	C-dorescu
Peter Gordon	2160	Crotenco
Răsura	2160	0
Paj Axteli	2160	0
Jack	2160	Fischer
Bețiv	2180	Szabo
Peter Worthy	2180	0
Pinkerton	2180	?
Zvon	2200	Grunwald
Zenit	2200	0
Voința	2200	?
Aluniș	2220	0

O licitație de trăpași la 14 Aprilie

Se cunoaște succesul realizat de licitația de trăpași din anul trecut. Au fost desfăcuți o seamă de buni trăpași.

Mulți cari poate nu-și aveau rostul pe hipodrom cari însă sunt foarte utili la creșcătoria pentru jumătăți de sânge.

Deasemeni s'a observat că această licitație constitue un serios stimulent.

Astfel s'au ivit o serie de noui proprietari.

Societatea hipică română care s'a remarcat prin acțiuni utile, a hotărît ținerea unei noui licitații. Această licitație va avea lor la 14 Aprilie.

Vom reveni cu amănunte asupra acestui subiect.

Creșcătoria națională în anul trecut

In anul trecut, nașterile pur sângilor sunt mult mai numeroase decât în anii precedenți. Datorită acestui fapt putem trage concluzii din cele mai bune asupra creșcătoriei naționale.

Măsurile luate de Jockey Club în această privință au dat remarcabile rezultate. Deaceea se poate spune că herghelia națională este pornită pe drumul bun.

Situația creșcătoriilor în anul trecut se prezintă excelent.

O dăm mai jos:

Aparținând d-nei K. Z. Nicolau și d-lui A. Niculescu

Fantoma, a născut cu Buzdugan la 5 Martie, eapă murgă stea. Eapa a fost bătută cu Buzdugan.

Fata Ghiaurului, a născut cu Buzdugan la 29 Ianuarie, eapă murgă, stea. Eapa a fost bătută cu Buzdugan.

Aparținând Moștenitorilor def. Bratu

Neta, bătută prima oară cu

Aparținând d-lui Barbu Catargi

Bufnița, a născut cu Son in Love la 26 Mai, eapă murgă pintenoagă, stângul posterior, care se numește **Băncuța**. Eapa a fost bătută cu Son in Love.

Edera, a născut cu Arkina la 1 Aprilie, eapă murgă închis, care se numește **Extra**. Edera a murit.

Gospodina, a născut cu Arkina, mânzul a murit. Eapa a fost bătută cu Ghiaur.

Joița, a născut cu Son in Love la 2 Martie, armăsar sur, stea prelungă, pintenog, bipedul anterior și posterior, care se numește **Gimmy**. Eapa a fost bătută cu Son in Love.

Judith, a născut cu Arkina la 3 Febr., eapă murgă închis, care se numește **Jucărie**. Eapa a fost bătută cu Son in Love.

Miosotis, avortat cu Son in Love. Eapa a fost bătută cu Aramp.

Mixi, născut cu Birmach, 2 mânji cari au murit. Eapa a fost bătută cu Ghiaur.

Oglinda, a născut cu Birmach la 20 Martie, eapă neagră, pintenoagă, stângul posterior, care se numește **Olguța**. Eapa a fost bătută cu Birmah.

(Va urma)

Ședința Comitetului Jockey Clubului
S'au dat delegațiunile pe anul în curs

Eri, comitetul Jockey Clubului a ținut ședință. Cu aceasta ocaziune s'a rezolvat o serie de chestiuni pe anul în curs.

Astfel s'a fixat bugetul.

DELEGAȚIUNILE

Deasemeni s'a dat delegațiunile pentru diversele atribuțiuni oficiale pentru anul curent.

S'au menținut aceleaș delegații din anul trecut cu mici excepții.

COMISARI AI ALERGARILOR

D. Gr. Duca.
D. Al. Ghica.
D. general Manu.
D. Al. Zănescu.
D. col. Capșa.
D. general Dombrowsky (supleant).

DELEGAȚIUNI SPECIALE

D. Gr. Duca **delegat cu supravegherea tribunelor.**

D. Al. Ghica **comisar al pistelor.**

D. M. Panaitescu.

HANDICAPEURI

D. Radu Ciplosky.
D. D. Moroianu.

JUDECATOR LA SOSIRE

D. D. Moroianu.
D. C. Murgășanu (ajutor).

OBSERVATOR AL TURNANTELOR

D. Sp. Dellaporta.

LICENȚELE PE ANUL IN CURS

Comitetul s'a mai ocupat de cererile de licență ale profesioniștilor pe anul în curs. Acetse cereri au fost rezolvate.

Dela plecare la sosire

In formă: Cobza, Lupoaica, Dorka, Blondella, Sonia Worthy, Pleava, Nation, Diadia Lul și Makrele

De urmărit: Ben Hur, Katy Caid, Champion, Voința, Sonora, Tais, Giovineza II, Speranța, Uria, Răsura și Victor

COBZA a inscris o performanță bună pentru reintrare fiind tot parcursul stăpână pe alergare. A impresionat corectitudinea cum a acoperit cei 1620 metri ai parcursului.

LUPOAICA a fost de nerecunoscut față de precedentele eșiri. A fost singura care a obligat-o pe Cobza să se întrebuințeze. Are scuza a două galopuri. Altfel ar fi terminat mai aproape.

VICTOR nu deține buna valoare. Pe prima parte a parcursului a mers mai încet decât Cobza. A revenit apoi frumos. Partida era încheiată însă.

FRANȚ fiind bine conformat ar trebui să fie alt cal. Probabil că are prea puțin lucru.

DORKA ținută în bună poziție tot parcursul, s'a desprins cu autoritate pe linia dreaptă. Fiica lui Ostap este actualmente printre primii 10 cai ai trapului nostru pe distanțe mai lungi decât 2000 metri. Este o perfectă fondistă.

BLONDELLA aborda un parcurs lung pentru aptitudinele ei. Datorită însă perfectei condiții pe care o deține, a terminat a doua, după-ce tot parcursul a fost în plutonul din frunte.

BEN HUR a marcat un reviriment la buna condiție. In curând va ajunge al plafonul valorii lui.

KATY KAID nu putea face mai mult pe această distanță. Faptul că a figurat o arată însă în frumoasă condiție.

GONDOLAT II pare obosit. N'a avut acțiunea din zilele bune.

CHAMPION este umbra calului din trecut. Deși a condus câtva timp plutonul nu a reușit să arate o valoare mulțumitoare.

SONIA WORTHY și-a fugit valoarea reală. Faptul că a câștigat se datorește galopului dat pe linia dreaptă de Pleava.

PLEAVA nu ar fi pierdut fără galopul dat aproape de sosire. Dobrescu a condus cu prea multă încredere.

VOINȚA a mers foarte bine reușind să se arate cât Sonia Worthy. Merită să fie urmărită.

SONORA este într'o perfectă condiție care îi va permite, să câștige în situații mai ușoare cât de curând.

NATION a marcat buna valoare. Deși după primul kilometru rămâsese cu 50 metri în urma lui Talaz, a revenit pe a doua parte a parcursului puternic reușind să câștige.

TALAZ a condus tot parcursul cu mare avans, lăsând impresia că nu va pierde. Pe linia dreaptă însă și-a încetinit alura neputând rezista impetuosului finish al pensionarei grajdului Sterea.

JARVIS și EFTIN reintrau.

DIADIA LUL a fost complect refăcut de conștiinciosul Szabo. Pe teren bun fiul lui Pajtaș poate înscrie un record în jurul lui 1.32.

TAIS fără galopul dat în care a pierdut teren prețios, ar fi fost extrem de periculoasă pentru câștigător.

GIOVINEZZA II a înscris o performanță mulțumitoare. A luptat cu mult curaj la finish.

SPERANȚA și-a regăsit buna valoare. In categoria ei va câștiga la prima ieșire.

URIA nu avea nici o șansă. Se explică deci, nu a figurat.

MAKRELE a câștigat datorită corectitudinei. Fiica lui Mandarin s'a reabilitat astfel întrucât ultima dată terminase departe.

BEȚIV nu ne-a plăcut. A avut porțiuni în care avea tendința de a merge neregulat.

RASURA nu ar fi pierdut fără galopurile date.

LUGOJ se comportă din ce în ce mai modest. Este în accentuat regres.

BOX

Echipele pentru matchul Italia – Europa au fost formate

12 italieni în 8 categorii

Echipele de box, cari în ziua de 20 Martie se vor întâlni în arena circului Massimo din Roma, în cadrul matchului de amatori Italia-Europa, au fost formate.

Din echipa continentală fac parte patru italieni, trei suedezi, un norvegian şi ca rezervă, un maghiar.

Formaţiile celor două echipe au următoarea înfăţişare:

EUROPA

Categoria muscă: *Nardecchia* (Italia).
Categoria cocoş: *Paoletti* (Italia).
Categoria pană: *Cortonesi* (Italia).
Categoria uşoară: *Peire* (Italia).
Categoria semi-mijlocie: *Noren* (Suedia).
Categoria mijlocie: *Agren* (Suedia).
Categoria semi-grea: *Tiller* (Norvegia).
Categoria grea: *Tandberg* (Suedia).
Rezervă: *Szigeti* (Ungaria).

ITALIA

Categoria muscă: *Paesani.*
Categoria cocoş: *Sergo.*
Categoria pană: *Ciombolini.*
Categoria uşoară: *R. Proietti.*
Categoria semi-mijlocie: *E. Proietti.*
Categoria mijlocie: *Ferrario.*
Categoria semi-grea: *Musina.*
Categoria grea: *Lazzari.*
Rezervă: *Chiesa.*

Breack... stop... out...

■ Boxeurul amator Ludovic Sân Gheorghe, fost campion naţional amator, ar dorii să se întâlnească cu Aurel Weintraub, campion regional şi internaţional, într'un match revanşă, ultimul deţinând o victorie la puncte în recentele campionate amatoare ale regiunei „Bucegi"

■ Profesionistul Mielu Marinescu, aflându-se concentrat la Constanţa, se va ocupa pe viitor de antrenamentul elevilor C.F.R.

● **Boxeurul amator Gigel Iliescu este convocat de urgenţă astăseară la ora 21 în sala Box Sport pentru a i se face comunicări importante.**

● Gruparea Turda convoacă la antrenament pe terenul său azi Marţi 12. III. şi Joi 14. III. următorul lot de jucători, din care se va forma echipa ce va face deplasarea la Tighina, în vederea matchului cu chipa „Traian": Stanciu, Gavrilescu, Lăzărescu, Simionescu, Staicu, Colea, Ionescu M., Nichita M., Dumitrescu Mircea, Barok, Niţescu Stoica, Blăjel, Cazacu, Stoinr, Didi, Samuilescu, Sony, II, Taciuc, Popescu Gică, Beldiman, Georgescu Fănel, Păpurică, Nitroi şi Combi Puia.

Seniorii vor aduce orice act de identitate şi câte 4 fotografii în vederea întocmirii noilor carnete de legitimaţie.

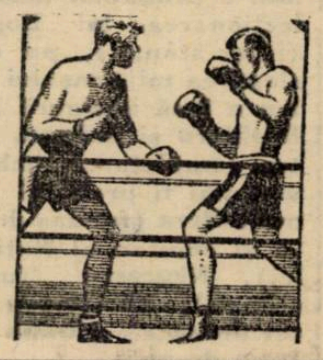

Romică Mircea (B.C.B.)— Milo Somner (U.).

La 22 Martie la Brăila

O reuniune mixtă de box în folosul familiilor concentraţilor

In matchul principal Sandu Petrescu va întâlni pe Anton Oşca

La 22 Martie, în regizoratul grupării Boxing Club Brăila, se va desfăşura în sala teatrului comunal din Brăila, o reuniune mixtă de box.

In fruntea programului stă întâlnirea dintre profesioniştii Sandu Petrescu, maestrul sălei Boxing Club şi Anton Oşca.

Sandu Petrescu un element dotat cu o tehnică avansată şi un suflu inepuizabil, are ambiţia să coboare ringul în învingător, fapt care i-ar deschide drumul spre titlul naţional al categoriei cocoş, deţinut de Ion Gorun.

Matchul profesionist va fi încadrat de 8 matchuri amatoare. S'a alcătuit un program să satisfacă exigenţele oricărui spectator.

PUIU OBAGILA

Vor apare pe ringul brăilean amatorii : Mişu Petrescu, Puiu Obăgilă şi Gh. Tătărăscu — bătăuşi — Dell Fabro, Voiculescu şi Pungaru, apoi —punchuri — Dionisie Vasile, Grigore Matei şi Petre Ionescu.

Iată aspectul programului :
Sandu Petrescu — Oşca Anton, match în 10 reprize a 3 minute.

MATCHURI AMATOARE

Mişu Petrescu (B.C.B.)—Grigore Matei (Tir).
Dionisie Vasile (B.C.B.)— Petre Ionescu (Turda).
Gino Dell Fabro (B.C.B.) — Umbertho Baru (U.).
Puiu Obăgilă (B.C.B.) — Ulpiu Traian (V.).
Savu Voiculescu (B.C.B)—P. Ştefănscu (B.C.B.).
Petre Pungaru (B.C.B.)—C. Tutoianu (Turda).
Gh. Alexandru (B.C.B.)—Gh. Tătărăscu (U.).

Echipa de box a clubului CAMT va întreprinde un turneu în Palestina

Formaţia timişoreană va fi întărită cu câţiva bucureşteni

Secţiunea de box a grupării timişorene C.A.M.T. a intervenit pe lângă F. R. Box, cerând să i se aprobe efectuarea unui turneu în Palestina.

Formaţia bănăţeană nu dă amănunte în această privinţă şi nici nu pomeneşte de vreo dată la care acest turneu urmează să înceapă.

Deci se poate considera că acest turneu se găseşte în fază de proect şi că el nu este datorat unei invitaţii, ci iniţiativei conducătorilor secţiunii de specialitate a formaţiei bănăţene.

ECHIPA VA FI INTARITA

In cazul când F. R. Box-ul va da cuvenita autorizaţie şi turneul va deveni realitate, echipa clubului din Timişoara va face apel la serviciile câtorva boxeuri bucureşteni.

Probabil că echipa va fi întărită cu Nicolae Rădan, Marin Gaşpar şi poate Ion Popa.

După victoria asupra lui Stoian

ŞTEFAN BOGDAN vrea să întâlnească pentru titlu pe CONSTANTIN CIONOIU

El va lansa o provocare oficială

Boxeurul Ştefan Bogdan care a dispus de Vasile Stoian în matchul disputat Sâmbătă seara, ne-a vizitat în cursul zilei de ieri, comunicându-ne dorinţa de a întâlni pe Constantin Cionoiu, deţinătorul titlului naţional la categoria semi-mijlocie.

„Mă găsesc în formă admirabilă, ne-a spus interlocutorul nostru şi sper că în câteva săptămâni să câştig 2-3 kg. pentru ca greutatea să nu mă handicapeze.

„Ştiu că Cionoiu este un boxeur bun cu al cărui stil de luptă cu greu se poate cineva acomoda. Îndrăznesc totuşi să cred că eu voi izbuti ceeace alţii au încercat zadarnic".

In continuare, Ştefan Bogdan ne-a înştiinţat că zilele acestea va lansa, în mod oficial, provocarea pentru întâlnirea cu Constantin Cionoiu.

VOLLEY BASKET-BALL

Intâlnirea MARINA - AVIAŢIA isvor de noui constatări,

sau sugestii pentru înlăturarea unui nou neajuns: monotonia

Sezonul de iarnă are multe părţi bune. Aşa cum este organizat la noi, el are însă şi părţi slabe. Am avut ocazia până acum să remarcăm câteva din ele, dar au mai rămas suficient de multe. Ne vom ocupa, în rândurile ce urmează, de un punct foarte delicat, scos în evidenţă de etapa disputată Duminică în aceiaş sală „Inainte".

Este vorba de monotonia care a caracterizat ultimele etape şi de lipsa de interes a spectatorilor.

Ori cât de bune ar fi matchurile, ori cât de bogat ar fi programul, respectarea lui aduce o notă mai puţin interesantă şi fatal, întâlnirile cele mai echilibrate nu mai sunt apreciate, galeria nu se mai electrizează, iar spectacolul devine de o banalitate supărătoare.

Ce se poate face pentru înlăturarea acestui neajuns? Răspunsul nu este greu de găsit, căci mijloacele evadări din cadrul programului obişnuit al competiţiilor de iarnă ne-au arătat lucruri noui, lucruri apreciate suficient de mult. Printre aceste noutăţi, poate chiar cea mai importantă, este tocmai eliminarea monotoniei şi lipsei de interes a spectatorilor prin prezenţa unor echipe şi a unor jucători necunoscuţi sau mai puţin necunoscuţi, ce aduc o curiozitate accentuată. Şi cum o caracteristică a firii omeneşti este tocmai această curiozitate, rezultatul este totdeauna acelaş: spectatori numeroşi, match susţinut de galerie infernală şi în special un spectacol inedit ce place, de multe ori, chiar dacă nu atinge factura de joc obişnuită a echipelor ce le vedem în fiecare Duminică.

Aşa a fost în etapa de Duminică, în cadrul cărei districtul „Bucureşti", în larga sa îngăduinţă, a făcut loc unui match inedit, un match care a reuşit să ţină încordată atenţia numeroşilor spectatori deşi a ţinut 5 (cititi cinci) seturi, echivalente cu aproape trei ore de joc.

Acest match a fost cel dintre echipele Marinei şi Aviaţiei.

Nu ştiu a cui a fost iniţiativa, dar trebue să spunem că acea persoană, sau acele persoane ce au pus baza unei minunate activităţi, merită toate laudele şi felicitările, reuşind să prezinte un „ce" nou care a interesat într'un grad foarte înalt.

Deoarece în cronică spaţiul nu ne-a permis să analizăm jocul prestat de echipe, revenim astăzi adăugând că el a reuşit să pasioneze la maxim. Cauzele sunt următoarele: a) elanul cu care s'a jucat şi care a iscat o alură infernală; b) forţa aproape egală a echipelor şi c) numeroasele mişcări ce au fost salvate din fae extrem de critice, mai ales dup „lansarea bombelor".

Toate acestea au făcut ca micile lipsuri să treacă neobservate, mai ales că ele aparţineau ambelor echipe. Pentru cei curioşi spunem că acestea au fost de ordin tehnic şi tactic. Explicaţia vine dela sine, fiind suficient a aminti că jucătorii ce au evoluat sunt elevi de şcoli militare şi deci posibilităţile unei activităţi prea bogate sunt excluse.

Totuşi acest atch ce s'a bucurat de auspicii mai mult decât favorabile, este cu început promiţător.

El nu trebueşte privit din punct de vedere al rezultatului care este un simplu raport matematic, el înseamnă mult mai mult, înseamnă un început de cunoaştere şi apreciere între acei ce vor fi chemaţi să conducă apărarea ţării.

Morala sportivă, care s'a arătat atât de eficace în ultimul timp, este şi aici firul conducător.

Continuarea acestui minunat început înseamnă mult, cu condiţia că ea să fie realizată cu acelaş conştiinciozitate. Aşteptăm confirmările viitorului, sugerând districtului Bucureşti să dea şi el concursul care nu este spre folosul său şi să caute noui isvoare de inedit pentru înlăturarea unuia din neajunsurile sezonului de iarnă, monotonia. — **gh. epuran** —

Programul etapei a XVII-a

Ora 8: Caraiman—A. C. T., basket băeţi Cupa de consolare, arb. Lascarov Moldovanu.

Ora 9: Monitorul Oficial—Săgeata, volley începători, a rb. Carlig Romulus.

Ora 9.30: Fortuna 1940—Sp. Studenţesc, volley începători, arbitru Surmeian.

Ora 10: Bonaparte—Caraiman, basket femenin, arb. A. Andronache.

Ora 10.45: Bonaparte—Avântul Sport., volley băeţi, arb. C. Riegler.

Ora 11.30: Aviaţia—Institutul medico-militar, volley, amical.

Ora 12: V. S. C.—Venus, basket băeţi, cupa „N. şi E. Grozăvescu", arb. Riegler.

Ora 14.30: C. F. R.—Viforul Dacia, basket băeţi, Cupa de consolare arb. Paul Oren, asistent N. David.

Ora 15: A. S. C. J.—Crai nou volley începători, arb. Andronescu Virgil.

Ora 16.30: Tirul—Telefon Club, volley începători, arb. Milosevici.

Ora 17: Macaby—Aurora—O. C. B., volley începători, arb. Marinescu Tr.

Ora 17.30: Venus—Sportul Studenţesc, volley băeţi, cupa Avântul Sportiv, arb. Brachian Gr.

Ora 18.15: Tirul—E. F. A., basket, Cupa de consolare, arb. N Alexandrescu.

Ora 19.15: Victoria—Venus, volley începători, arb. Grigorescu C-tin.

Ora 19.45: Cometa—A.S.F.B.U., volley începători, arb. Epuran Gh.

Ora 20.15: Aurora—Radu Vodă basket, Cupa de consolare, arbitru Udenio H., asistent Lumeyan H.

Mari concursuri străjereşti

Continuând programul de activitate direcţia educaţiei fizice din „Straja Ţării" în colaborare cu legiunile de străjeri şi străjere Bucureşti şi cu concursul federaţiei române de basket şi volley, va organiza Sâmbătă 16 Martie un concurs de volley-ball pentru străjere şi străjeri aparţinând stolurilor din Capitală.

UNDE SE VOR DESFAŞURA JOCURILE

Concursurile, conând penru cupa Legiunei de străjeri se vor desfăşura în sala Inainte calea Şerban Vodă între orele 15-19. Probele pentru străjeri se vor desfăşura după următorul program :

Stolurile din sectorul I Galben, vor juca în sala Liceului Cantemir.

Stolurile din sectorul IV Verde în sala de gimnastică a Colegiului Naţional Sf. Sava.

Stolurile din sectorul III Albastru (plus t.S Spiru Haret) în sala de gimnastică a liceului Spiru Haret.

Stolurile din sectorul II Negru în sala de gimnastică a liceului Mihai Viteazul.

Paralel cu jocurile de volley-ball, străjerii vor disputa şi matchuri de basket-ball în sala Inainte, între orele 9-12.

CONDIŢIUNI DE PARTICIPARE

Stolurile de străjere vor înscrie câte o echipă de volley-ball, una de fiecare stol.

Stolurile de străjeri vor înscrie câte o echipă de volley-ball şi una de basket-ball.

Inscrierile sunt scutite de orice taxă şi se vor trimite pe adresa eLgiunei de străjeri Bucureşti str. Carada nr 9 etaj II până Joi 14 Martie ora 18.

Matchurile vor fi conduse de către arbitri oficiali, recomandaţi de federaţia de specialitate şi se vor desfăşura sub supravegherea comandanţilor şi comandantelor străjere. Fiecare stol va delega un comandant străjer care va însoţi echipa.

Echipa României pentru matchul cu Italia a fost principial formată

...cel puțin așa afirmă „Gazzetta dello Sport", în interviewul acordat de d. Virgil Economu

Note elogioase la adresa footballului român

„Gazzetta dello Sport", în numărul sosit ieri în Capitală, publică un interview cu selecționeurul unic al echipei naționale a României, d. Virgil Economu.

Articolul, cu concluzii foarte elogioase la adresa footballului nostru, este semnat de d. Mario Zapa, directorul ziarului susnumit și unul dintre cei mai buni ziariști sportivi din Italia.

Redăm în traducere completă articolul, remarcând doar că națională noastră, care va înfrunta pe azzuri a fost trasată, în linii generale, de selecționeurul nostru unic.

INGINERUL VIRGIL ECONOMU NE VORBEȘTE DE FOOTBALLUL ROMÂN ȘI DE CRIZA ITALIANA

„Sunt mulți ani de când am luat ca model jocul dv. așa cum l-am văzut practicat de Triestina și l-am aplicat footballului românilor, cari sunt latini ca și dv.

Selecționeurul unic al echipei naționale române n'are nevoe de prezentări nici pentru noi, nici pentru cititorii noștri, cari își amintesc că acum șapte luni, când a fost numit ,a exprimat intenția d-sale de a latiniza footballul țării sale, după modelul italian, care i se părea cel mai reușit, ca aplicare a metodei în W, metodă cu totul corespunzătoare temperamentului nostru și celui românesc.

Aceste concepte bine fixate în mintea d-sale au fost expuse într'un interesant și voluminos studiu documentat și critic, editat în anul 1935 și care ne arată aceasta prin bibliografia sa cu deosebire italiană, cu materialul său fotografic (Rosetta și Cavana și Perucheti și mulți alți jucători italieni sunt dați ca exemplu de stil) și cu diagramele sale precise și sigure.

Nu rămânea deci decât să fie aplicate schimbând direcția îndrumărilor technice practicate până atunci la București. N'a fost prea ușor pentrucă exhibiția echipei italiene din Iunie și probele succesive ale naționalei azzure, puteau să prilejuiască o critică împotriva aceluia care declara oportunitatea de a ne lua ca model.

Dar d. Economu nu este numai un om studios și un expert ci și un ziarist și speaker la radio. Cunoaște drumurile polemicii și puterea convingerii, merge întotdeauna drept pe drumul său și se bizue pe faptele cari-i vor da în totdeauna dreptate.

CRIZA ITALIANA NU EXISTĂ

A asistat la matchurile naționalei italiene dela Berlin și dela Torino. Nici în primul și nici în al doilea sistemul italian n'a eșuat

La Berlin s'a încercat sistemul cel nou și la Torino interii n'au aplicat sistemul cel vechi. Nu crede să existe o criză de oameni ci multă nesiguranță în metodele de antrenament.

Din vizita pe care a făcut-o terenurilor societăților din Torino și Milano, a căpătat impresia că pregătirea jucătorilor este făcută prea colectiv, fără acele împărțiri indispensabile dintre om și om, ținând seama de vârsta lor, de posibilitățile lor atletice, de locul pe care îl ocupă în echipă și de defectele lor particulare, care trebuesc cercetate și îndreptate.

Ceva asemănător găsise în România și acum lucrează ca să amelioreze situația obținând deja rezultate pozitive. Aici la noi e de părere că o revenire la cea mai bună formă nu va întârzia.

Dealtfel nu se va întâmpla în totdeauna ca un Arcari, chemat să facă parte din națională, să stea trei nopți nedormit din pricina emoției.

Acest amănunt l-a putut afla pentrucă d-sa locuește la același hotel unde au stat și azzurii.

ȘCOALA DE ANTRENORI

La București, prima sa grije a fost aceea de a creia școala de antrenori, inițiativă pe care a avut-o, ca tot ce privește sportul românesc, M. S. Regele Carol II.

Elevii încep prin a învăța alfabetul profesiunii în care vor activa, căpătând noțiuni de anatomie și de fisiologie, fără de care n'ar fi decât niște practicanți de football și nu experți, capabili de a forma atletul complet, care trebue să fie corectat de toate defectele sale oricât de mici, în stilul de joc, de fugă și de alimentare.

Firește că rezultatele acestei pregătiri technice-culturale nu se pot obține imediat. Dar aceste rezultate sunt sigure pentrucă ele sunt consecința competenței și dragostei celor cari predau materiile, autentici maeștri, cu multă practică în football și interes pentru elevii lor.

ROMÂNIZAREA ECHIPEI FAPT IMPLINIT

In afară de problema technică, noul selecționeur al federației române s'a mai izbit și de problema omogenității echipei. Mulți jucători din cei mai bune, erau originari din regiunile anexate României după războiu și practicau un joc aparținând școalei ungare sau celei germane. Aceștia intrau în mod sigur în formațiile naționalei, fiind considerați indispensabili. Dar o echipă nu trăește numai din technică, ci și din spiritul ei colectiv și omogenitatea stilistică și tactică.

Dacă d. Economu a lucrat pentru a obține o echipă română sută la sută. In întâlnirile recente contra Ungariei, a înglobat în echipa A nu mai puțin de opt jucători de școală pur națională, doi de origină germană și un singur ungur. In echipa B, toți jucătorii erau români de origină. Un pas înainte foarte hotărîtor dacă ne gândim la proporțiile precedente. Amândouă echipele au terminat la egalitate, realizând un joc cu nimic inferior celui ungar.

La Roma, împotriva Italiei, echipa română se va compune din 11 jucători pur români și va practica jocul în W, același care a dat Italiei atâtea succese și care va face să progreseze și România. Nu e cazul — cum a afirmat d. Economu — de a ne gândi la o victorie asupra Italiei. S'ar mulțumi însă să marcheze un goal apărării noastre, cu titlu pur demonstrativ.

ANTICIPARI ASUPRA ECHIPEI

Inainte de a juca la Roma, echipa României va lupta împotriva Jugoslaviei pentru Cupa Dunării; întâlnire foarte interesantă pentrucă întrecerea între țările participante au loc cu trei echipe: A, B și juniorii, jucători cu o vârstă inferioară de 18 ani.

E declarată învingătoare echipa care a realizat cel mai bun rezultat cu echipa A și juniori; în caz de egalitate rezultatul e decis de echipa B.

In ceeace privește formația pe care o va prezenta la Roma, d-sa e gata să ne dea câteva indicațiuni. Desigur, vor fi pe teren, afară de cazuri neprevăzute: Justin (portar) Constantinescu (înaintaș centru), Gică Popescu (extrem stânga) și mijlocașii de margine Lupaș și Vintilă, acesta din urmă de origină italian. Mai e probabilă încă selecționarea lui Bogdan (inter stânga), pe când alegerea mijlocașului centru e încă nesigură între Rășinaru și Drăgan. Pentru completarea echipei, vor mai fi probabil chemați Sfera (fundaș dreapta și căpitan al Naționalei), Negrescu (fundaș stânga), Mihăilescu (inter dreapta) și Oană (extrem dreapta).

Ne dăm seama că am cam profitat de amabilitatea binevoitorului nostru vizitator și răspundem cu un „La revedere la Roma", rămasului bun d-lui Economu. Și sperăm — dar nu i-o spunem — că până atunci echipa italiană să fi revenit din nou la jocul acela, care i-a plăcut atât de mult, sau ca cel puțin echipa română să nu fi parcurs dintr'odată toate etapele ascensiunii sale.

„Straja Țării" a făcut noui numiri în sport

Potrivit art. 10 și 11 din legea „Străjii Țării", d. comandant al „Străjii Țării" a aprobat următoarele comitete federale:

1) AL FEDERAȚIEI ROMANE DE TIR

— Prim Vice Președinte d. Nicolae Lahovari.

— Secretar Federal, d. colonel Alex. Dumitrescu

— Membrii: d-nii Niculae Săulescu, Eduard Grant, Gheorghe Mirea.

— Prof. de educație fizică, Constantin Herold

2) AL FEDERAȚIEI ROMANE DE CICLISM

— Prim Vice-Președinte, d. cpt. aviator Constantin Zamfiropol

— Secretar Federal, d. Aurel N. Lascu

— Membrii: d-nii cpt. Constantin Aslan, Dumitru Drugranu, inginer Ștefan Palade

— Prof. de educație fizică, d. Nic. Oțeleanu.

D. comandant al „Străjii Țării", a dispus ca celelalte comitete să fie aprobate în măsura complectării lor cu profesorul de educație fizică și efectuarea schimburilor dictate de art. 10 și 11 din legea „Străjii Țări" și deciziunii d-lui comandant al „Străjii Țării", ce a fost făcută cunoscut din vreme U.F.S.R.-ului.

Campionatele internaționale de tennis ale Germaniei se vor disputa la Hamburg între 6 și 13 Iulie

BERLIN, 11. — Federația germană de tennis a fixat data campionatelor internaționale de tennis ale Germaniei.

Ele vor avea loc între 6 și 13 Iulie, la Hamburg, pe terenurile Rothenbaum

La aceste campionate vor fi invitați toți jucătorii de seamă din toată lumea.

Luxemburg a învins Belgia cu 4-3

LUXEMBURG, 11.—Eri s'a disputat în localitate matchul internațional de football dintre reprezentativele Luxemburgului și Belgiei.

După mare luptă, gazdele au reușit să învingă cu scorul de 4:3.

Pe „Vel. d'hiv." din Paris

Cei mai vestiți ași ai pedalei au dat concursul la marea gală pentru ajutorarea ostașilor

După 20 ani, Charles Pelissier și Andre Leducq se întâlnesc încă odată, într'un match de adio

Pe „Vél d'Hiv", — velodromul de iarnă dela Paris, — a avut loc deunăzi o mare gală pentru strângerea de fonduri de ajutorare pentru ostași.

Cu acest prilej s'au întâlnit cele mai de seamă vedete cu renume mondial, în ale pedalei.

Astfel, a fost un program cum nu s'a mai văzut: 11 campioni mondiali profesioniști: Jean Aerto, Sherens (de 6 ori) van Vliet, Grassin, Paillard (de 2 ori).

4 campioni mondiali amatori: Leducq, Aerto, Gerardin, Van Vliet.

4 campioni olimpici (individuali și pe echipă): Van Vliet, Leducq, Georges Wambst, G. Lapébie.

37 campioni naționali profesioniști: Le Greves, Daneels, Aerts, Braspenning, Gèrardin (3 ori), Renaudin, Scherens (9 ori), Van Vliet, Soatti, Grassin, Paillard (6), Mansra (4), Menleman (2), Minardi, Michaux, Ch. Pèlissier (3 cross-cyclo-pedestru).

24 six-days-mani. In echipe: Buysse-Billiet (6 ori); cu un alt echipier: G. Wambst (5), Ch. Pèlissier, Archambaud, Diot (2), Aerts (2), F. Wambst, Buysse, Billiet (5).

2 „Turul Franței": Leducq (2).

1 „Turul Belgiei": Jean Aerts.

102 etape din „Turul Franței": Leducq (câștigat 25 etape), Ch. Pélissier (16), Le Greves (15), Aerts (12), Di Paco (11), Archambaud (10), Vietto (6), Fournier (2), Jaminet (2), Rossi și Gianello (1).

DUPA 20 ANI...

In programul zilei, figura și o exhibiție între Charles Pélissier și André Leducq.

Interesant de notat că și unul și altul au debutat în 1919, deci la sfârșitul trecutului război. De atunci, marele rival al lui Pélissier a fost Leducq și viceversa.

In curse pe șosea, pe velodrom, în cursa de 6 zile, s'au întâlnit războindu-se dârz. Ba deseori chiar au făcut parte din aceeași echipă, apărând culorile Franței.

Rivalitatea lor a rămas celebră.

La 37 ani, amândoi se gândesc că-i timpul să pună punct ciclismului practicat în mod public și să treacă la o binemeritată odihnă.

Astfel după 20 ani, ei reapar într'un match, reeditând lupta de acum două decenii, când încă juniori, au disputat un match care a pasionat asistența.

Era atunci în 1920.

Și acum, din nou, în 1940..., Matchul de adio.

Turul Serbiei se va disputa între 3 și 9 Iunie

Belgrad, 11. — In mod definitiv, Turul ciclist al Serbiei a fost fixat între 3 și 9 Iunie.

La această competiție vor fi invitați alergători din Bulgaria, Grecia, România și Turcia.

Editura Societății Anonime „Universul", București, Str. Brezoianu No. 23—25 — România

Taxa poştală plătită în numerar conform aprobării dir. generale p. t. t. nr. 24.464/939

2 LEI

UNIVERSUL

8 PAGINI
70 - 1940

Redacţia şi Administraţia: Palatul „UNIVERSUL" str. Brezoianu 23—25. Telefon: Centrala 3.30.10; Redacţia 4.21.81. Redactor responsabil EUGEN DUMITRESCU

Proprietar: „Universul", S. A.
Adm.-delegat: STELIAN POPESCU
Inscris sub No. 167, Trib. Ilfov

Nr. 70. — Anul III — BUCUREŞTI. — Joi 14 Martie 1940

ABONAMENTE:
Pentru grupări sportive 1000 lei anual

1 an LEI 500
6 luni LEI 270
3 luni LEI 150

Selecţionare... selecţionare... selecţionare

Jugoslavia va prezenta la 31 Martie o echipă naţională fără zagrebieni...

...pentrucă la 2 Aprilie, la Zagreb, se dispută jocul Croaţia-Elvetia B

BELGRAD, 12. — *Intâlnirile de football cu România dela 31 Martie sunt privite cu o deosebită grije şi atenţie de federaţia jugoslavă de specialitate. Care a şi început lucrările de selecţionare. Deocamdată sub formă de simple observări şi notări. La juniori s'a făcut ceva mai mult. Duminică, d. Ciulici — selecţioneurul echipei — a urmărit două matchuri special organizate pentru a vedea la lucru pe toţi cei care sunt susceptibili de selecţionare.*

DIFICULTAŢI LA FORMAREA ECHIPEI PRIME

Aici s'ar putea spune că lucrările merg bine. Nu însă acelaş lucru se poate spune şi de echipa naţională A.

Şi iată de ce: matchul cu România are loc la 31 Martie. Ori, cu două zile mai târziu, adică la 2 Aprilie, la Zagreb, se dispută matchul internaţional — neoficial — dintre Croaţia şi Elveţia B.

CU ALTE CUVINTE, ECHIPA JUGOSLAVIEI CARE VA JUCA LA BUCUREŞTI, VA FI LIPSITA DE JUCATORII INTERNAŢIONALI DIN ZAGREB, SPLIT, ETC., ADICA DIN LIGA CROATA.

In mod fatal, deci, teamul naţional va trebui alcătuit numai din jucători belgrădeni sau din liga sârbă. Fără Glaser, Leşnik, Beloşevici, Woelfl, Antolkovici, etc., dar cu Lovrici, Petrovici, Pavlici, Vujadinovici, etc., Şi aceeaşi problemă se pune şi pentru Jugoslavia B.

PRESA SPORTIVA INTERVINE

Fapt cert este că JUGOSLAVIA NU POATE PREZENTA CEA MAI BUNA ECHIPA NAŢIONALA IN PRIMUL MATCH INTERNAŢIONAL AL ANULUI, ceeace nu a fost trecut cu vederea de presa jugoslavă.

Care în articole pe coloane întregi condamnă pe cei care au aprobat amândouă jocurile, şi subliniază situaţia destul de tristă creiată FOOTBALLULUI IUGOSLEV, CARE ARE DE LUAT O REVANŞA LA BUCUREŞTI şi al cărui renume trebue apărat cu totul altfel.

— N. And. —

GLASER

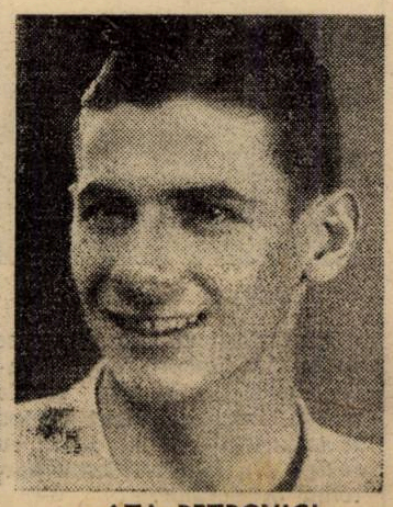

AŢA PETROVICI

unul care nu va lipsi şi altul care va lipsi din echipa Iugoslaviei

Antrenamentele lotului naţional încep Luni

Jucătorii din provincie vor fi convocaţi în Capitală

Pregătirile pentru matchurile cu Iugoslavia, de la 31 Martie vor începe săptămâna viitoare.

Selecţioneurul unic a schiţat de pe acum liniile programului, pe care îl vor urma selecţionabilii provinciali.

Am anunţat că aceştia vor fi cantonaţi în capitală pentru a putea urma toţi un program unitar şi complet.

Pentru prima săptămână s'a menţinut numai o... jumătate de principiu.

Jucătorii provinciali vor fi cantonaţi numai până Joi seara, când vor pleca în oraşele respective, ca să poată participa la matchurile de campionat.

In prima săptămână, programul constă dintr'o alternanţă de şedinţe teoretice şi practice, cari au de scop să-i familiarizeze cu noua metodă de joc a echipei naţionale.

Jucătorii provinciali vor sosi Luni, şi seara vor avea o şedinţă teoretică la F. R. F. A.

Marţi după amiază vor face un antrenament în care vor aplica pe teren regulele stabilite cu o zi mai înainte.

Miercuri, tot la F. R. F. A., va fi o nouă şedinţă teoretică pentru ca a doua zi, Joi,

(Continuare in pag. 4-a)

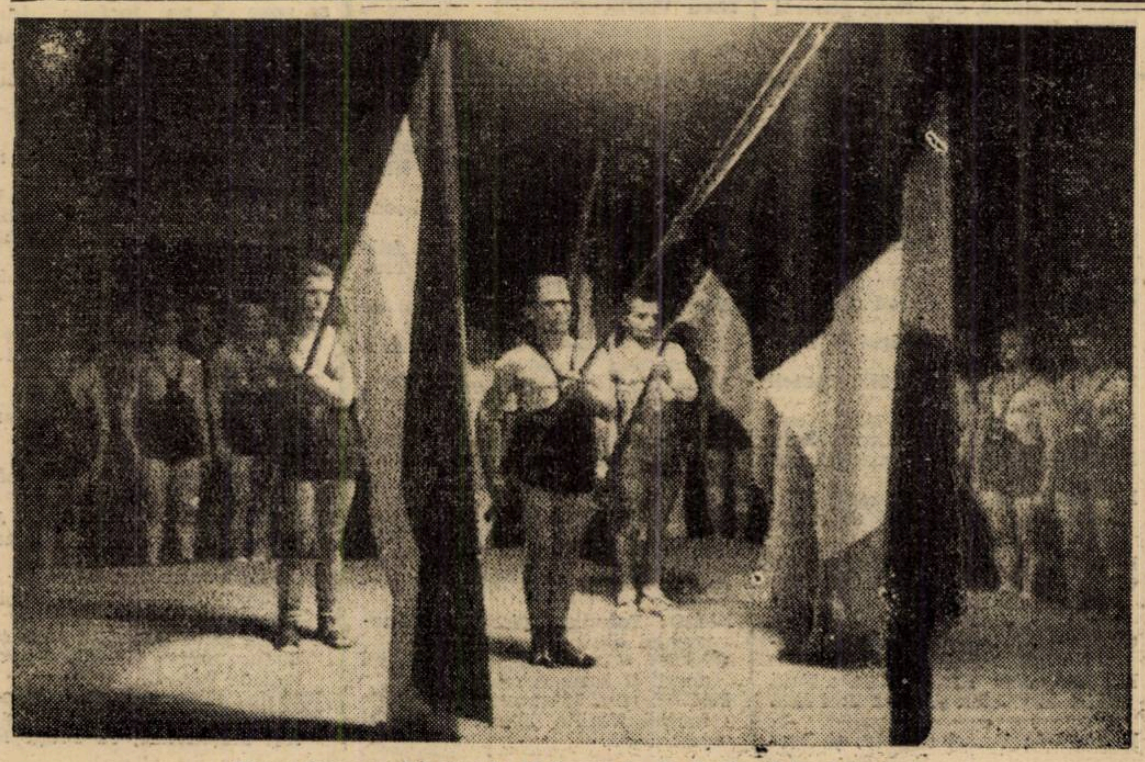

Prezentarea echipelor la Balcaniada de lupte dela Istanbu'

Bradac şi Kopecky faimoşii cehi în România?

In orice caz, în prezent se duc tratative

După cum am anunţat în repetate rânduri, Miloş Struşka — fostul jucător al Venusului — a tratat mai de mult cu Sobotka — cunoscutul jucător ceh — pentru a-l aduce la Bucureşti.

Sobotka însă, neprimind nicio ofertă concretă, a preferat pe Haiduc din Split (Iugoslavia), unde a şi jucat în campionat.

Acum — ne informează Miloş Struşka — se duc tratative cu alţi doi jucători cehi, doi înaintaşi dela Slavia şi anume cu Bradac şi Kopecky.

Tratativele — cum se spune — sunt în curs — şi după cum speră veşnic optimistul Struşka — se pare că Bradac şi Kopecky nu vor imita exemplul lui Sobotka.

Adică, vor veni în România în urma unor oferte serioase.

Pe de altă parte, Struşka tratează şi cu Ulliş — alt jucător ceh — pe care vrea să-l dea lui F. C. Craiova.

In interior:

Toma Aurel al şaptelea în clasamentul american pe Ianuarie

*

Balcaniada de lupte greco-romane va fi organizată anul acesta de România la Bucureşti.

*

Participarea Ungariei în „Micul C. E. C." nu-i încă sigură.

*

Incepe şi selecţionarea echipei României de rugby. Francezul Ruffy soseşte Sâmbătă.

Football Football Football Football Football Football Football

In jocurile amicale

Mica, Chinezul, Gloria şi Oltul

au arătat că sunt gata de a începe returul în campionatul secund

Duminică, 17 crt., returul Diviziei Naţionale B. începe după ce a fost amânat cu o săptămână. Ca ultimă pregătire şi verificare a cadrelor cu cari păşesc în lupta finală, echipele — fruntaşele mai ales, — au organizat matchuri amicale în compania echipelor invitate din altă localitate, sau a districtualelor locale.

Timpul friguros din ultima vreme scăzuse simţitor iar zăpada care a căzut n'a împiedicat sau influenţat cu nimic desfăşurarea partidelor.

Matchul vedetă a fost cel dela Arad, unde Gloria a jucat cu Chinezul din Timişoara. A învins la limită Chinezul, fără însă a fi superior arădenilor, cari au jucat tot aşa de bine ca şi învingătorii. Totuşi, acest match a arătat că *o apărare oricât de bună ar fi ea, nu poate câştiga un match!* Aşa şi cu Gloria. Are apărare excelentă dar înaintarea lasă de dorit. Chinezul are o echipă tocmai contrară. Apărare mulţumitoare, înaintare excelentă şi poate de aceea a şi câştigat. Arădenii au destule elemente cari pot fi încercate pentru a forma o linie de înaintare, vrednică de apărarea sa.

La Brad Mica, campioana seriei a doua, n'a şomat, ci a jucat în formaţie completă contra Metalosportului din Calan.

Pe lângă antrenamentul pe care l-a executat, Mica a încercat şi noui băeţi. Astfel, David a dat satisfacţie şi alţi doi vor juca în matchul de Duminică.

CORNEL BUGARIU

Rezultatul strâns (3-2) se datoreşte faptului că apărarea oaspeţilor a fost foarte activă. Dealtfel, toată echipa Metalosportului a jucat cu suflet şi a fost un demn partener brădenilor.

Oltul din Sf. Gheorghe s'a antrenat de astădată cu o victimă, Astra. Braşovenii au anunţat retragerea din Divizia Naţională B. şi s'au prezentat la acest joc, într'o doară s'au... poate să se ţină de cuvânt. Oltul a luat jocul în serios şi a învins la scor. Echipa din Sf. Gheorghe are în programul de primăvară o activitate prodigioasă şi care îşi va arăta roadele, sută'n sută. Despre Astra, sau mai bine zis Metrom, nu putem spune mai mult decât că s'a retras din Divizie fără a avea scuze serioase.

Situaţia din clasament nu era greu de îndreptat, iar materialiceşte este destul de bine susţinută. Retras A. C. F. K, Metrom era singura echipă care reprezenta Braşovul în foot-ballul naţional. Se mai poate încă reveni.

Universitatea din Cluj a jucat amical cu Academia Agricolă şi spre surprinderea generală, divizionarii au fost înfrânţi. Cauza este uşor de găsit. dacă luăm în consideraţie că până acum n'a făcut niciun fel de antrenament. Duminică are match oficial cu Industria Sârmii la Câmpia Turzii. Va putea oare să capete Universitatea până Duminică, ceeace îi lipseşte!.. condiţia. Rămâne de văzut.

La Biruinţa

A. S. Distribuţia

se antrenează astăzi cu Lupeasca

Campionatul categoriei a II-a susţine astăzi după amiază la ora 15.30 un match de antrenament cu Lupeasca. Deoarece terenul din Mogoşoaia este impracticabil, partida se va disputa pe arena Biruinţa.

„Petroliştii", deşi au echipa pentru campionat întocmită şi bine pregătită, nu neglijează antrenamentele.

Lupeasca este un adversar destul de puternic şi poate da o replică din cele mai bune.

Matchul de astăzi deşi nu are un caracter oficial, se anunţă extrem de interesant, datorită faptului că pe teren evoluează două echipe de forţe apropiate.

CONVOCARI

● A. G. E. R. convoacă pentru azi 13 Martie 1940 în faţa Stadionului Giuleşti la orele 2 d. m. pe toţi jucătorii echipei prime cât şi pe toţi juniorii săi.

● „COMRO" convoacă la sediul său din strada Lipscani No. 26, pentru ziua de Miercuri 13 crt. pe următorii jucători:

Topangiu N., Darie I., Dragomir Augustin, Florică Nicolau, Popovici T., Botezatu N., Penciulescu S., Popescu Şerban, Marinescu, Paulini, Mateescu C., Ionescu Tribunal, Filip, precum şi ceilalţi jucători nemenţionaţi.

● F. C. TRICOLOR convoacă pe toţi jucătorii la antrenament pe ziua de Miercuri 13 Martie c. Teren Biruinţa.

● PEBE, în vederea unui antrenament general, convoacă la sediul grupării, astăzi Miercuri 13 Martie orele 15, următorii jucători ai secţiei de fot-ball: Paul, Ionescu Gheorghe, Fruth Alex., Schindler Ioan, Tolbaru Tudor, Trandafir Constantin, Iordăchescu Bibi, Ionescu Mircea, Matei Constantin, ePtrescu Ioan, Ionescu Radu, Stere C-tin, oPpiceanu, Georgescu Vasile, Puiu Ioan, Truţescu, Kempf II şi Dumitrescu Ştefan.

Prezenţa este obligatorie, lipsurile fiind sancţionate.

● ORFEUS convoacă pentru azi Miercuri, 13 Martie, ora 3 după amiază, pe terenul Velodrom în vederea antrenamentului general, pe următorii jucători: Lache, Bădoiu, Halcolis, Lazăr, Gheorghiade, Hartz, Secălaş, Economu, Cristache, Vaoluchis, Sorescu şi Ciochină.

● AGER convoacă pentru azi, Miercuri 13, ora 14.30 pe terenul Giuleşti (Crângaşi, terenul mic) pe toţi jucătorii echipei I şi juniorii la antrenamnet. Orice lipsă va fi aspru sancţionată.

● A. S. Distribuţia convoacă azi la orele 15 la Mogoşoaia *pentru matchul de antrenament cu Lupeasca* următorii jucători:

Boghiu, Colvor, Brezoiu, Georgescu, Busuioc, Kizer, Flamaropol, Sachelarie, Lupu, Drăgan, Grecu, Szilard, Nelu, Câmpeanu, Nicu Vasile.

Deasemeni convoacă la orele 15 pe terenul dela Mogoşoaia pentru antrenament următorii juniori:

Andrei, Dimcea, Tulea, Epureanu, Gegiu, Gherghinescu, Cristea, Vasiliu, Nica, Moţica, Sandu, Cornel Marinescu, Miehu, Buşac.

In acest scop maşina societăţii va fi la orele 14,45 la piaţa Victoriei.

DISTRICTUL BUCUREŞTI
Comisia de juniori

Comunicat

Se pune în vedere tuturor grupărilor din acest district să înainteze până Vineri 15 Martie a. c., secretariatului districtului, un tabel cuprinzând numele a 4 jucători juniori din cei mai buni, care activează în gruparea respectivă, indiferent în ce categorie.

Se precizează că aceşti jucători trebue să fie născuţi în anul 1922 sau mai tineri.

Numele jucătorilor va fi însoţit şi de postul în care activează în echipă.

Aceste date sunt necesare pentru întocmirea lotului de juniori necesari alcătuirei reprezentativei Capitalei.

Preşedinte: Ing. N. Zotta
Secretar, Ştefan Socaciu

Clubul „Sportul Muncitoresc"

a făcut o achiziţie de marcă

D. secretar Theodor Stroja, preşedintele Camerei de muncă Bucureşti, a fost ales preşedinte activ

Sportul Muncitoresc, una dintre cele mai vechi grupări muncitoreşti din Bucureşti, care în ultimul timp era într'o accentuată decădere din cauza lipsei financiare şi oarecum de conducere, se găseşte astăzi într'o situaţie demnă de invidiat.

Prin alegerea ca preşedinte activ a d-lui senator Theodor Stropa, preşedintele camerei de Muncă Bucureşti, s'a umplut golul care exista în club şi s'a ridicat moralul jucătorilor, dându-le imbold spre victorii cari vor consolida situaţia clubului în campionat.

D. senator Theodor Stroja pe lângă buna gospodărie a clubului va căuta pe cât posibil să perfecteze matchuri între echipa s'a şi echipele similare din oraşele din ţările vecine, întreceri sportive între muncitorii din capitală şi din ţară.

Toate aceste concursuri vor fi organizate sub directul control al organizaţiei Muncă şi Voie Bună şi are concursul nelimitat al d-lor ministru Ralea, directorul general Stavri Cunescu şi lt. col. Al. Săvulescu-Ţone.

Campionatul Districtului Cernăuţi începe Duminică

Campionatul Districtului Cernăuţi reîncepe Duminică cu următorul program:

CATEGORIA I-a

Universitatea — Jahn.
Dowbuş — Borochow.
Victoria — Meseriaşul Român.
Macaby — C. F. R.

CATEGORIA II-a

Caurom — Ludoma.
Wawel — Mazepa.
Hercules — Avântul.

Duminică, la Ciocanu

Juventus - Macaby în match amical

Duminică dimineaţa arena Ciocanul va găzdui, după toate probabilităţile, un match amical între Macaby şi Juventus.

S'a ajuns la aceasta deoarece Prahovei — care trebuia să joace cu Macaby în cadrul campionatului Diviziei Naţionale B, — se pare că va forfaita, fiindcă nici până acum n'a depus garanţia.

SPECTACOLE

Teatre

OPERA: Povestirile lui Hoffmann
NAŢIONAL: Andromaque Le carosse du Saint-Sacrement
STUDIO: Capul de răţoi
REGINA MARIA: Familia Carson
SARINDAR: D-şoara Butterfly
MUNCA ŞI VOE BUNA: Motanul
COMOEDIA: Taifun.
SAVOY: Florette şi Patapon
ALHAMBRA: Alhambar în floare
LIGA CULTURALA: Căsătoria şi revoluţia generalului Schnaps

Cinematografe

SCALA: „Cocoşatul dela Notre Dame" şi jurnal Paramount.
ARO: Emigranta şi jurnale noui.
CAPITOL: Mocirla şi jurnale noui.
TRIANON: Secretul, jurnal francez de război şi jurnal Paramount.
CARLTON: Invitaţia la fericire, jurnal Fox şi O. N. C.
REGAL: Capcana şi jurnal Paramount.
SELECT: Moartea obosită.
FEMINA: Robert Koch.
A.R.P.A.: Comoara din Insula Piraţilor, operă complectă.
PALAS BULEVARD: Ea şi El şi Când felinarele se sting.
ROXY: Viaţa e un joc, jurnal Ufa, Fox şi O. C. R.
ELYSEE: Andy Hardy milionar şi Ora fatală.
FORUM: Stan şi Bran aviatori şi O fată căzută din cer.
RIALTO (B-dul Carol 21): Paradisul pierdut şi Totul pentru dragoste.
AMERICAN (Moşilor 221): La capătul pământului si Vestul sălbatec.
OMNIA: Misiunea doctorului Kildare şi Cântecul eroilor.
AIDA (Calea Rahovei): Emigranţii şi Stan şi Bran Eroi fără voe.
BIZANTIN (B-dul Elisabeta 2): Menaj parizian şi Legătunea diavolului.
BARCELONA: Brigada morţii şi Aur şi femei.
CARMEN (Dudeşti 169): Zorro.
COTROCENI: Se aprind făcliile şi Albă ca zăpada.
DACIA: Adio d-le Chips! şi Drapelul.
DICHIU (Str. Romană 89): Cazacii şi Cântecul eroilor.
DIANA (Calea Griviţei 110): New-York sub teroare şi Lordul Jeff.
EDISON: Delir şi Enigmaticul Mr. Motto.
FLORIDA (B-dul Ferdinand 118:: Iarmarocul şi Oameni de sacrificiu.
FRANKLIN: Zaza si Bengali
GRAND (Şos. Crângaşi No. 42): Valsul nemuritor şi Ordin de chemare.
GLORIA (Calea Văcăreşti 44): Antanta cordială şi Vin ploile.
ILEANA (Str. Avrig No. 1): Fată bătrână şi Stan şi Bran Eroi fără voie.
IZBANDA: Vestul sălbatec şi Desmoşteniţii soartei.
LIA (Griviţei 196): Dragostea mea te cheamă şi Andy Hardy cowboy
LIZEANU: Tarzan în exil şi Răzbunare mexicană.
LUCIFER (Dudeşti 97): Femei condamnate şi Allo Harwey.
MARNA (Griviţei 80): Când felinarele se sting, Şarlatanul şi Trupa de reviste Titi Mihăilescu.
MARCONI: Vin ploile, Oameni de cauciuc şi Jurnal Paramount.
MODEL: Sânge de cazac şi Alibiul doctorului Tindal.
MIORIŢA (Calea Moşilor No. 127): Moulin Rouge şi Când felinarele se sting.
MILANO (Calea Călăraşi 153): Brigada Nordului şi Vin ploile.
NISSA: Jertfa supremă şi Sânge de cazac.
NISSA (Intrarea Zalomit 2): Oraşul blestemaţilor şi O noapte de pomină.
NONI: Zori de zi şi Spaima desertului
NERO: Paradisul pierdut şi Carnavalul alb.
ODEON (Str. 11 Iunie 75: Miezul nopţii şi Iarmarocul.
PACHE (Str. Mătăsari No. 31): Se aprind făcliile, Femei în alb şi jurnal Fox
PAX (Rahovei 236): Visul unei prinţese şi Proscrisul.
PARIS: Aventurile celor trei muşchetari, operă complectă.
RAHOVA (Calea Rahovei 91): Razzia şi Aventurile lui Huckleberry.
REX (Dudeşti No. 22): Razia şi Prietena noastră moartea.
SPLENDID (Calea Moşilor 290): Secretele mării Roşii şi Un cântec pentru tine.
TOMIS (Calea Călăraşilor No. 13): Dincolo de ziduri şi Jurnal Fox O. N. C.
TRIUMF (Calea Griviţei 335: Câinele din Baschervile şi Alexandru Nevski.
UNIC (B-dul Filantropiei No. 57): Dragostea mea te cheamă şi Andy Hardy cowboy.
UNIREA (Filantorpiei 143): Jesse James (Brigandul) şi Alexandru Newsky.
VOLGA (Dorobanţi No. 1): Vin ploile, Prezicător fără voie şi jurnal.
VOLTA BUZEŞTI (Str. Buzeşti 9): Ultima noapte şi Revista prezentată de Pagoni.
VENUS: Diavolii roşii şi Jurnal.
VERGU: Spaima indienilor şi Cei trei muşchetari, cu Fraţii Ritz.

Football Football Football Football Football Football Football

C. C. A. a delegat arbitrii jocurilor de Duminică...

Comisia centrală a arbitrilor a delegat aseară următorii arbitri :

DUMINICA, 17 MARTIE
CUPA ROMANIEI

BUCUREŞTI : Sp. Studenţesc — Dragoş Vodă, arb. d. căp. Brukner.

BUCUREŞTI: F. C. Rapid—F. C. Ploeşti, arb. d. Ritter.

BAIA MARE: Carpaţi—Venus, arb. d. A. Stanciu.

BRAILA : F. C. Brăila — Victoria, arb. d. Gh. Buşa.

DIVIZIA NAŢIONALA A

ARAD: Amefa—Camt, arb. d. Mureşan.

DIVIZIA NAŢIONALA B
SERIA II-a

LUGOJ : Vulturii — Gloria, arb. d. S. Sepi.

T. SEVERIN : C.F.R. — Chinezul, arb. d. Koermety.

LUPENI : Minerul — Jiul. arb. d. A. Creţu.

TIMIŞOARA : Electrica — C.F.R. (Simeria), arb. d. Şt. Munteanu.

MEDIAŞ : Sparta — Mica, arb. d. Ksich.

SERIA III-a

ORADEA : Stăruinţa — S.S.M.R., arb. d. Aug. Bratinca.

CAREI: Victoria — Crişana, arb d. Ratz.

TG. MUREŞ : C.S.T.M. — Oltul. arb. d. V. Tănase.

C. TURZII : Ind. Sârmei — Universitatea, arb. d. Şt. Sipoş.

S. MARE : Olympia C.F.R. — Cimentul, arb. d. Göllner.

SERIA IV-a

PLOEŞTI : Prahova — Macaby, arb. d. V. Vartolomeu.

GALAŢI : D.V.A. — Doc, arb. d. D. Deciu.

TIGHINA : Traian—Turda, arb. d. maior Vladovici.

CHIŞINAU : Macaby — Ferroemail, arb. d. Fianu.

...şi pe cei dela 24 Martie

24 MARTIE
DIVIZIA NAŢIONALA A

BUCUREŞTI : Sp. Studenţesc — U.D.R., arb. d. T. Moraru.

BUCUREŞTI : Rapid—Carpaţi, arb. d. Russu Gabriel.

BUCUREŞTI : Venus — Juventus, arb. d. Picky Kroner.

TIMIŞOARA: Ripensia — Unirea Tr., arb. d. Ionescu-Ţopé.

TIMIŞOARA : C.A.M.T. — Victoria, arb. d. I. Ceaureanu.

ARAD: Amefa — Gloria C. F. R., arb. d. C. Rădulescu.

DIVIZIA NAŢIONALA B
SERIA I-a

BRAILA : F. C. Brăila — Dragoş Vodă, arb. d. Em. Freund.

SERIA II-a

MEDIAŞ : Sparta — Vulturii, arb. d. Ţepeneag.

BRAD : Mica—Electrica, arb. d. Hustig.

SIMERIA : C. F. R. — Minerul, arb. d. C. Dragomir.

PEROŞANI : Jiul—C.F.R. (T.S.), arb. d. Chesnoiu.

TIMIŞOARA : Chinezul — Gloria, arb. d. Boldur.

SERIA III-a

CLUJ : Universitatea — Olympia C.F.R., arb. d. A. Soran.

SF. GHEORGHE : Oltul — Cimentul, arb. d. Şipoş.

REŞIŢA : S.S.M.R. — C.S.T.M., arb. d. Gh. Ucenic.

ORADEA : Stăruinţa — Crişana, arb. d. Mureşan.

C. TURZII : Ind. Sârmei — Victoria, arb. d. Bozedan.

SERIA IV-a

CERNAUŢI : Municiorul — Turda, arb. d. D. Murin.

PLOEŞTI : Ferroemail — Fr. Româna, arb. d. St. Alexandrin.

CHIŞINAU : Macaby — D.V.A., arb. d. V. Ultimescu.

GALAŢI : Doc — Prahova, arb. d. Manole Vlahu.

BUCUREŞTI : Macaby — Traian, arb. d. Ştefănescu Coca.

Anticipări...

Matchurile din Bucureşti ale sferturilor de finală din Cupa României pot aduce surprize echipelor bucureştene

RAPID are un partener glorios:

F. C. PLOEŞTI, învingătorul UNIRII TRICOLOR

Dragoş Vodă „necunoscuta" problemei

Sferturile de finală ale Cupei României programează în Capitală două matchuri mai mult decât interesante.

Sunt întâlnirile Rapid—F. C. Ploeşti şi Sportul Studenţesc—Dragoş-Vodă.

Lupta în cadrul Cupei României va fi de data aceasta mult mai pasionantă pentrucă nu este exclus ca una din echipele participante în Cupa Europei Centrale să fie câştigătorul Cupei României.

RAPID ŞI SPORTUL STUDENŢESC, DOUA PUNCTE DE ATRACŢIE... EGALE

Dacă Dragoş-Vodă — echipa cernăuţeană este nota de inedit a programului bucureştean, aşa cum prezenţa învingătorului Unirii Tricolor este o garanţie de spectacol în plus, marile puncte de atracţie sunt Rapid şi Sportul Studenţesc.

Feroviarii sunt marii specialişti ai competiţiei, iar Sportul Studenţesc este cea mai în formă echipă a campionatului.

Sunt două titluri, cari impun, nu ?

UN MATCH GREU PENTRU RAPID

Incontestabil, matchul „mai tare" este acela dintre Rapid şi Ploeşti.

Este pentru Rapid un match, înainte de toate, greu.

Linia directă a întâlnirilor cu Unirea Tricolor conduce neapărat la această concluzie.

La Obor, ploeştenii au câştigat cu 2:1, în timp ce Rapid a terminat la egalitate, fără a putea străpunge linia de apărare a Unirii Tricolor.

Şi echipa oboreană a arătat în returul campionatului că nu este un adversar uşor pentru nimeni. Iată pentruce, Rapid va trebui să-şi desfăşoare toate posibilităţile sale de echipă esenţial de cupă, pentru a putea învinge pe ploeşteni.

SPORTUL STUDENŢESC E IN FORMA DAR...

Evident, echipa universitară este într'o formă splendidă. N'a pierdut nici un match, deşi a jucat 14 partide.

Acasă sau în deplasare, Sportul Studenţesc a arătat că e foarte greu să fie învins. Aceasta nu înseamnă însă că matchul cu Dragoş-Vodă este numai o chestie de scor.

Campionatul şi Cupa sunt două lucruri total diferite.

Şi apoi Dragoş-Vodă, nu este o echipă, care poate fi neglijată. Surpriza este legea competiţiilor eliminatorii.

Dacă nu vrea să fie un exemplu, Sportul Studenţesc trebue să lupte foarte serios cu adversarul său cernăuţean.

SUCK reintră la Dragoş Vodă Duminică în contra Sportului Studenţesc

Suck, simpaticul şi talentatul internaţional de hockey al clubului Dragoş Vodă, cum se ştie, a suferit un grav accident într'un match cu H.C. Rapid şi a fost mult timp indisponibil.

Acum este restabilit şi îşi va face reintrarea Duminică la Bucureşti contra Sportului Studenţesc.

Căci Suck este şi un virtuos footballist.

Sârbii sunt grijulii...

F.R.F.A. a primit cererea de a permite retransmisia reprizei a doua din matchul Jugoslavia-România

Societatea jugoslavă de radiodifuziune a cerut la F. R. F. A. permisia să transmită repriza a doua a matchului Jugoslavia —România, dela 31 Martie.

Desigur că aprobarea va fi dată fără nicio rezervă, deoarece... la Bucureşti nu se prea contează pe spectatori sârbi.

Venus, Rapid şi Juventus s'au antrenat ieri intens... 120 de minute la Giuleşti, 90 la Mogoşoaia, 60 pe Splaiu

Trei din cele cinci echipe bucureştene s'au antrenat ieri. Sunt Venus, Rapid şi Juventus.

Antrenamente severe sau uşoare. A dominat condiţia fizică. Si seriozitatea.

Lupta este pentru toată lumea la fel de dură. Este lucrul, care determină pe toate terenurile aceeaşi notă de seriozitate gravă.

Juventus joacă mâine cu Macaby

Deşi Duminică nu joacă oficial, Juventus a făcut ieri un antrenament serios.

Timp de o oră şi jumătate roş-albaştrii au făcut antrenament de condiţie fizică şi control al balonului, căutându-se să se retuşeze toate defectele observate în matchul cu A. M. E. F. A.

S'a insistat mai mult asupra aruncării de tuşe, a loviturilor libere şi a shooturilor la poartă.

Antrenamentul s'a încheiat printr'un match la două porţi, în două reprize de câte 15 minute. „China" a învins „Japonia" cu 3-2 (2-2) prin punctele marcate de Prassler (2) şi Sinco. Pentru învinşi a înscris Palmer.

Iată cele două formaţii:

CHINA: Eraclide, Tătar, Variassy, Endreffy, Sinco, Prassler, Dunăreanu.

JAPONIA: Sadowsky, Dragomirescu, Onete, Brandabura, Petrescu, Oană, Bărbulescu.

MAINE CU MACABY

Mâine după amiazi, roş-albaştrii joacă în match de antrenament cu Maçaby, pe arena din Dudeşti.

Juventus va alinia formaţia de până acum, probabil cu Variassy, mijlocaş centru sau fundaş.

Venus s'a antrenat uşor

Venus s'a reîntors Luni de la Timişoara şi, pentrucă matchul ca şi călătoria au fost destul de obositoare, n'a făcut ieri decât un uşor antrenament de condiţie fizică.

Antrenamentul a durat o oră. Dar s'a lucrat neîntrerupt.

Pentrucă Sâmbătă, Venus joacă la Bucureşti cu Carpaţi, mâine va fi un antrenament şi mai uşor.

Două ore de antrenament la Giuleşti

Şi Rapid a făcut ieri un antrenament sever.

Timp de două ore feroviarii au făcut exerciţii de condiţie fizică.

Pe terenul de la Giuleşti, a lipsit numai Sipoş, care este bolnav.

S'au antrenat în schimb toţi jucătorii şi chiar Vintilă.

Mâine, Rapid se antrenează iar. Tot condiţie fizică şi în plus contral al balonului.

Se ştie că Şipoş nu va putea juca în matchul cu F. C. Ploeşti.

Pentru matchul în care va reintra, însă, s'a alcătuit de acum formula liniei de înaintare.

Este: Sipos, Bogdan, Baratky, Radu Florian, Auer.

Această linie va fi menţinută în tot campionatul.

Şi totuşi...

Matchul de cupă VENUS-CARPAŢI se dispută Sâmbătă la „Venus"

în urma unui acord survenit aseară

Am scris mai de mult că s'au început tratative pentru disputarea matchului de cupă Carpaţi—Venus la Bucureşti în loc de Baia Mare, cum deciseseră sorţii.

Mai târziu, tratativele au atins un punct mort, lăsându-se să se înţeleagă abandonarea proectului.

Aseară însă, tratativele au fost reluate şi, de data aceasta, duse la bun sfârşit. Cele două grupări au convenit, mai bine zis Carpaţi a consimţit ca matchul să se dispute la Bucureşti, Sâmbătă, pe arena Venus.

O cerere în acest sens a fost înaintată comisiei Cupei României, cerându-i aprobarea.

Cum C. C. R. nu poate lua o decizie fără ca în prealabil să aibe şi asentimentul grupărilor care joacă Duminică în Capitală, a convocat pentru astă seară la ora 8 pe delegaţii grupărilor: Rapid, Sp. Studenţesc, Dragoş-Vodă şi F. C. Ploeşti.

Astfel că abia astă seară se va şti dacă matchul se dispută sau nu Sâmbătă la Venus. E mai mult ca probabil însă, că grupările îşi vor da asentimentul.

Azi, la Băneasa-Trap **PAGINA HIPISMULUI**

Vor reintra Petruș și Trixie

69 de concurenți în 9 probe

Reuniunea de azi dela Băneasa Trap prezintă un program interesant.

In primul rând vom remarca două reintrări importante. Va reapare Petruș, câștigătorul Derbyului din anul trecut și Trixie, una din valoroasele iepe ale turfului nostru.

Va fi desigur interesant de văzut cum se vor comporta aceste două valoroase elemente.

Programul de azi s: mai relevă și prin marele număr al concurenților. In cele 9 probe ale zilei vor fugi 69 de cai. Deci o medie de aproape 8 cai pe cursă.

Cine va câștiga?

PREMIUL DRACUȘOR

Petruș pe hârite are un bun avantaj. In condițiuni normale n'ar trebui să piardă. Chiar dacă avem în vedere că reintră. Numai Tutun l-ar putea întinde.

Indicăm: PETRUȘ, TUTUN.

PREMIUL CIULNIȚA

Cu valorile bune, Epoca se impune în această alergare. Chiar una medie este capabilă să-i dea victoria. Deaceia credem că n'ar fi exclus ca victoria să-i revină. Deși Miorița primește 40 de metri, la această diferență nu poate emite veleități serioase față de pensionara Au Raymer. O mențiune pentru Pușa, în accentuat progres.

Indicăm: EPOCA, *Miorița*, Pușa.

PREMIUL CARMEN-SYLVA

Forma publică este de partea lui Amilkar. Armăsarul grajdului Șterea a fugit remarcabil Sâmbătă reușind să-i amenințe pe Gruia la 40 de metri. Se lovește însă de un real inconvenient. Distanța, care îi excede cu mult posibilitățile și în schimb convine de minune principalei lui adversare, Trixie. Datorită acestui lucru, este posibil ca Trixie să câștige.

Indicăm: TRIXIE

PREMIUL CARO BUBE

Extra se află în mare ascendent de formă. Dovadă victoria de Sâmbătă, când a dispus comod de Spic la egal. De astădată față de Paj Axtele și Bandit II cărora le dă 40 de metri are o misiune grea. Datorită condiției. n'ar fi exclus să treacă și acest examen. Paj Axtele se anunță foarte periculos.

Indicăm: EXTRA, *Paj Axtele.*

PREMIUL CAPRIOARA

Natașa a reintrat onorabil, câștigând. Din partea ei se poate scompta un progres de formă, deoarece credem că proba publică i-a folosit. Și așa, Dolly Worthy se anunță o primejdioasă adversară pentru ea. Dacă nu va greși, pensionara lui Crotenco are o bună șansă Natașa nu o barează decât de puțin.

Indicăm: NATAȘA, *Dolly Worthy.*

PREMIUL CARAS

Dulcinea a concurat bine în premiul Copal disputat acum o săptămână. La egal a terminat pe aceiaș linie cu Câmp și a dispus de Voinica la 20 de metri. Desigur o comportare bună care denotă că și-a regăsit valoarea bună. Pentru a câștiga va avea de învins pe Vatel, Cartuș și Alah.

Alah și Vatel reapar. Cartuș fără greșeli poate da serios de furcă însă fiicei lui Domnișoru.

Indicăm: DULCINEA, *Cartuș*, Alah.

PREMIUL CASTELON

Fugar se află în plin progres. Ne-a plăcut cum s'a comportat ultima oară. Rozina care se află pe distanța ei se anunță o concurentă redutabilă. Și Câmp va fi periculos.

Indicăm: FUGAR, *Rozina*, Câmp.

PREMIUL COVURLUI

Talaz se află în mare formă. Lucru dovedit cu prisosință cu ocazia ultimelor lui exhibițiuni. Gruia are și el o bună șansă. Ca și Aluniș de altfel.

Indicăm: TALAZ, *Gruia*, Aluniș.

PREMIUL CONDURATU

Peter Gordon, Voința și Jack sunt greu de separat. Mai mult prin simplă impresie îi preferim în ordine.

Indicăm: PETER GORDON, *Voința*, Aluniș.

CONCURENȚII DECLARAȚI OFICIAL

Premiul DRACUȘOR
Condiție (1/10) — 15.000 lei

Florita	1700	Drăgotescu
Tutun	1740	Ghinea
Handicap	1740	Crotenco
Sorvanet	1760	Pavlic
Petruș	1780	Borisiac

Premiul CIULNIȚA
Condiție (1/2) — 13.000 lei

Dracu	1680	Teofil
Uraca	1700	Crainic
Miorița	1720	Pavlic
Zanoza	1740	Thal
Epoca	1760	Raymer
Tara	1760	Drăgotesccu
Uria	1760	Zabeln
Lilia	1780	Ghinea
Joker	1780	Szabo
Princesse Axt	1780	Corol
Pușa	1800	Borisiac

Premiul CARMEN SYLVA
Condiție — 18.000 lei

Trixie	2120	Cerkasoff
Champion	2140	Ghinea
Amilkar	2180	Gaidaev

Premiul CARA BUBE
Performanță — 15.000 lei

Paj Axteli	2160	Corol
Bandit II	2160	Seliuc
Tava	2180	Drăgotescu
Diadia Lul	2180	Szabo
Extra	2200	Pavlic

Premiul CAPRIOARA
Handicap — 18.000 lei

Harry Piel	1700	C. D-trescu
King Worthy	1700	Ghinea
Natașa	1700	Cerkasoff
Dolly Worthy	1700	Crotenco
Benito H. P.	1700	Fischer
Torent	1720	Crainic
Rota	1720	Raymer

Premiul CARAȘ
Condiție (1/1) — 13.000 lei

Cartuș	1600	Crotenco
Vatel	1600	Pavlic
Atlantida	1600	T. Marcu
Victor	1620	Corol
Alah	1640	Ghinea
Dulcinea	1640	Thal
Arama	1660	Gaidaev

Premiul CASTELON
Handicap — 13.000 lei

Voevod	1700	Ilie Petre
Domnia	1700	Lucan
Ikar	1700	Borisiac
Kirasa	1700	Gaidaev
Dreapta	1700	Raymer
Victoria	1700	Corol
Luminița	1760	Fr. K-tky
Lin	1760	Voronin
Ulm	1780	Pavlic
Fugar	1780	V. A-sky
Speranța	1800	Iurca
Câmp	1800	Szabo
Rozina	1820	Ghinea
Cina	1820	Tassopol

Premiul COVURLUI
Record — 15.000 lei

Aluniș	2120	Fischer
Jarvis	2140	Pântecan
Bruma II	2140	Lucan
Ducesa	2140	Tassopol
Talaz	2160	C. D-trescu
Brebenea	2180	Gaidaev
Gruia	2220	V. A-sky

Premiul CONDURATU
Handicap — 15.000 lei

Primăvara	2100	Fr. K-tky
Pan Worthy	2120	Borisiac
Aventurier	2140	T. Popa
Tais	2140	Voronin
Elena	2160	Brânzea
Livada	2160	C-doresca
Peter Gordon	2160	Crotenco
Jack	2160	Fischer
Voința	2200	Gaidaev

Azi, la Băneasa-Trap

● **ALERGARILE de azi încep la ora 14.15 precis.**

● EVENTUL va funcționa în următoarele alergări: **întâia cu a doua** (premiile Drăcușor, Ciulnița); **a treia cu a cincia** (premiile Carmen Sylva, Căprioara); **a cincea cu a șasea** (premiile Căprioara, Caraș); **a șaptea cu a opta** (premiile Castelon, Covurlui).

● **JOCUL AUSTRIAC care are drept miză inițială suma de 30.000 lei, va începe din a patra alergare, premiul Caro Bube.**

● FIIND CONDUȘI de băieți de grajd, următorii concurenți beneficiază de un avantaj de 20 metri:

Dracu, în premiul Ciulnița, va pleca dela 1860 m.

Bandit II, în premiul Caro Bube, va pleca dela 2160 m.

● ELENA nu va conta la pariul mutual în premiul Conduratu.

DIVERSE

● LA SECRETARIATUL Societății Hipice Române de Trap se fac astăzi retragerile în alergările de Sâmbătă și Duminică.

● SAPTAMANA aceasta apare buletinul oficial al alergărilor de galop.

● LA V. ANDREYEWSKY au sosit în antrenament următorii trăpași de trei ani:

Zubr II, armăsar din Fidelity și orica, al d-lui N. Cniajevici.

Șalunia, iapă din Strolch și Medea, a d-lui B. Atanasiu.

PRESA ȘI ALERGĂRILE DE AZI

ZIARELE	Premiul Drăcușor	Premiul Ciulnița	Premiul Carmen Sylva	Premiul Caro Bube	Premiul Căprioara	Premiul Caraș	Premiul Castelon	Premiul Covurlui	Premiul Conduratu	
Universul Sport	Petruș Tutun	Epoca Miorița	Trixie	Extra Paj Axteli	Nataşa Dolly Worthy	Dulcinea Cartuș	Fugar Rozina	Talaz Gruia	Peter Gordon Voința	
Gazeta Sporturilor	Petruș Tutun	Epoca Pușa	Trixie	Extra Diadia Lul	Nataşa King Worthy	Dulcinea Allah	Fugar Cina	Talaz Gruia	Jack Peter Gordon	
Universul	Petruș Tutun	Pușa Uria	Amilkar	Paj Axteli Extra	Torent Nataşa	Cartuș Vatel	Câmp Cina	Aluniș Talaz	Peter Gordon Jack	
Curentul	Petruș Handicap	Epoca Zanoza	Trixie	Extra Paj Axteli	Rota King Worthy	Allah Arama	Rozina Câmp	Talaz Aluniș	Tais Peter Gordon	
România	Petruș Tutun	Epoca Pușa	Trixie	Extra Diadia Lul	Nataşa King Worthy	Vatel Dulcinea	Fugar Dreapta	Aluniș Ducesa	Jack Peter Gordon	
Timpul	Petruș Tutun	Epoca Tara	Trixie	Diadia Lul Paj Axteli	Nataşa King Worthy	Dulcinea Vatel	Rozina Luminița	Gruia Ducesa	Livada Tais	
Credinea	Petruș Tutun	Tara Epoca	Trixie	Extra Tava	King Worthy Nataşa	Arama Vatel	Cina Fugar	Talaz Jarvis	Livada Tais	
Seara	Petruș Tutun	Epoca Pușa	Trixie	Paj Axteli Diadia Lul	Nataşa King Worthy	Dulcinea Allah	Rozina Fugar	Gruia Talaz	Peter Gordon Tais	
Jurnalul	Petruș Tutun	Epoca Princ. Axteli	Trixie	Extra Paj Axteli	Nataşa King Worthy	Vatel Victor	Fugar Dreapta	Aluniș Gruia	Jack Pan Worthy	
Evenimentul	Tutun Handicap	Pușa Lilia	Champion	Diadia Lul Tava	King Worthy Rota	Arama Vatel	Cina Rozina	Ducesa Aluniș	Jack Livada	
Cei mai indicați	**Petruș 9 Tutun 1**	**Epoca 7 Pușa 2 Tara 1**	**Trixie 8 Amilkar 1 Champion 1**	**Extra 6 Diadia Lul 2 Paj Axteli 2**	**Nataşa 6 King Worthy 2 Rota 1 Torent 1**	**Dulcinea 4 Arama 2 Vatel 2 Allah 1 Cartuș 1**	**Fugar 4 Rozina 3 Cina 2 Câmp 1**	**Talaz 4 Aluniș 3 Gruia 2 Ducesa 1**	**Jack 4 Peter Gordon 3 Livada 2 Tais 1**	

Football football football

Scrisoare din Budapesta

Nu se știe încă, dacă Ungaria participă în C. E. C.

O nouă conferință, la sfârșitul lui Maiu sau începutul lui Iunie va determina hotărîri definitive

BUDAPESTA, 12. (Corespondență). — Conferința Cupei Europei Centrale a început Sâmbătă la Zagreb. Reprezentanții federațiilor au discutat până la ora 9 seara. Cu prilejul acestor discuții delegația italiană a propus ca să nu se ia nicio hotărîre până la sfârșitul lunei Mai. Pentrucă ar putea surveni vreo schimbare în actuala situație internațională și în acest caz și Italia ar fi dispusă să participe în C. E. C. O altă propunere, — tot din partea Italiei — a fost ca România, Ungaria și Iugoslavia să organizeze o competiție asemănătoare C. E. C.-ului, sub auspiciile comitetului C. E. C., dar această competiție să nu poarte numele „C. E. C.".

Bine înțeles reprezentanții federațiilor României, Ungariei și Iugoslaviei au obiectat că o asemenea nouă competiție, care n'ar purta numele C. E. C. ar scădea enorm din interesul întrecerii și deaceia au fost împotriva acestei propuneri.

Discuțiile au continuat Duminică dimineața. Spre surprinderea generală, între timp oficialii români și iugoslavi și-au schimbat atitudinea lor din ajun, și acum erau deciși să participe și în „Micul C. E. C.". La început Ungaria nici n'a vrut să audă de așa ceva, dar până în cele din urmă a consimțit și ea.

Conferința a luat sfârșit la ora 13 și s'a dat următorul comunicat presei:

„Adunarea generală a Cupei Europei Centrale a examinat situația generală și ținând seama de ea, a luat următoarea hotărîre":

„Cupa Europei Centrale trebue menținută și mai departe, pentrucă astfel cere interesul sportiv general, dar ținând seamă de greutățile actuale, competiția nu va mai fi organizată în acest an. Dat fiind că unele federații (??) sunt hotărîte să organizeze o competiție asemănătoare C. E. C.-ului, adunarea generală nu are nimic împotriva acestei inițiative. Competiția va putea fi organizată, sub numele „Micul C.E.C.". Matchurile nu se vor disputa pentru Cupa Europei Centrale, ci pentru un alt trofeu, dar după regulamentul C. E. C. Cupa acestei competițiuni va fi donată tot de comitetul C. E. C., dar organizarea va cădea în sarcina unui comitet alcătuit din reprezentanții țărilor interesate".

Comitetul C. E. C. va rămâne cel vechiu, însă cu cei doi membri noui aleși, d-nii Ginzery (Ungaria) și Liviu Iuga (România).

La sfârșitul lunii Mai, sau la începutul lui Iunie se va ține o adunare generală extraordinară, când se vor lua hotărîri definitive.

După conferință d. dr. Paul Gidofalvy a declarat următoarele:

Am acceptat toate deciziile pentrucă n'am vrut să stricăm atmosfera prietenească, noi însă vom insista la formula originală a Cupei Europei Centrale, chiar în cazul când italienii și cehii ar fi deciși să absenteze. Dacă Ungaria va participa în „Micul C. E. C." asta va fi decisă numai acasă".

A. F.

Antrenamentele lotului național

Urmare din pag. I-a

să urmeze, la A. N. E. F. sau pe Venus, un antrenament practic.

Selecționabilii pleacă Joi seara.

Ca să revină Luni în Capitală.

In a doua săptămână, programul va fi completat cu exerciții de destindere nervoasă, care au avut un rol hotărîtor în matchurile cu Ungaria și sunt de cea mai mare importanță într'un match cu o rivalitate atât de agitată ca aceea dela 31 Martie.

D-nii maior Dimăncescu și căpitan E. Popescu din Straja Țării au vizitat ieri sediul Olympiei

Straja Țării a început o acțiune de cunoaștere a organizării cluburilor din Capitală.

In cadrul acestei acțiuni, domnii maior Dimăncescu și căpitan Eugen Popescu au vizitat ieri sediul clubului Olympia.

Oaspeții au fost primiți de d. I. Dumitrescu președintele de onoare al grupării, care le-a dat și toate explicațiile necesare.

Sediul ca și organizarea clubului au produs asupra celor doi vizitatori o impresie excelentă.

Domnul maior Dimăncescu a cerut un raport amănunțit, care să conțină regulamentele clubului, membrii comitetului, jucătorii, etc., pentru a prezenta domnului comandant Sidorovici un referat despre activitatea Olympiei, considerată după această vizită, un club model.

Unirea Tricolor joacă la Craiova Luni 25 Martie

Unirea Tricolor este o echipă, care nu-și precupețește eforturile.

A decis astfel ca Luni 25 Martie, adică imediat după matchul cu Ripensia dela Timișoara, să facă o escală la Craiova, unde va întâlni pe fostul lor coleg de divizie, F. C. Craiova.

Bucureștenii sunt așteptați cu mare simpatie în cetatea banilor.

B O X

In ultimul clasament american

TOMA AUREL figurează la locul al șaptelea

Alți 14 boxeuri europeni sunt menționați

Ne-a sosit aseară numărul pe Martie al revistei americane „The Ring", care conține obișnuitul clasament al redactorului respectiv.

In acest ultim clasament al revistei americane găsim clasat în lotul boxeurilor de categorie cocoș și pe compatriotul nostru Toma Aurel, creditat cu locul al șaptelea.

Promițând că revenim asupra acestui clasament, îl publicăm deocamdată așa cum l-am găsit în revista „The Ring".

Iată-l:

CATEGORIA GREA
Campion: Joe Louis.
1) Tonny Galento.
2) Bob Pastor.
3) Lou Nova.
4) Tommy Farr.
5) Max Schmeling.
6) Johnny Paychek.
7) Red Burman.
8) Gunar Barlund.
9) Lee Savold.
10) Roscoe Toles.

CATEGORIA SEMI-GREA
Campion mondial: Billy Conn.
1) Gus Lesnevich.
2) Fred Apostoli.
3) Melio Bettina.
4) Len Harvey.
5) Jock Mc Avoy.
6) Teddy Yarosz.
7) Dave Clark.
8) Al. Gainer.
9) Anton Christoforidis.
10) Larry Lane.

CATEGORIA MIJLOCIE
Titlul vacant.
1) Ceferino Garcia.
2) Al. Hostak.
3) Ken Overlin.
4) Ron Richards.
5) Ben Brown.
6) Lloyd Marshall.
7) Ossie Stewart.
8) Victor Dellicurti.
9) Tony Zale.
10) Georgie Abrams.

CATEGORIA SEMI-MIJLOCIE
Campion mondial: Henry Amstrong.
1) Milt Aron.
2) Cocoa Kid.
3) Holman Williams.
4) Izzy Yanazzo.
5) Fritzie Zivic.
6) Charley Burley.
7) Mike Kaplan.
8) Maxie Berger.
9) Arthur Danahar.
10) Al. Davis

CATEGORIA UȘOARA
Campion mondial: Lou Ambers.
1) Davey Day.
2) Sammy Angott.
3) Eric Boon.
4) Jackie Wilson.
5) Pete Lello.
6) Bob Montgomery.
7) Dave Castillioux.
8) Johnny Bellus.
9) Lew Jenkins.
10) Pat Foley.

CATEGORIA PANA
Campion mondial: Joey Archibald
1) Pete Scalzo.
2) Simon Chavez.
3) Young Rightmire.
4) Al. Reid.
5) Jackie Wilson.
6) Harry Jeffra.
7) Jimmy Perrin.
8) Chalky Wright.
9) Frankie Covelli.
10. Bobby Green.

CATEGORIA COCOȘ
Titlul vacant.
1) K. O. Morgan.
2) Tony Olivera.
3) George Pace.
4) Lep Salica.
5) Little Pancho.
6) Peter Kane.
7) TOMA AUREL.
8) Kin Kong Young.
9) Benny Goldberg.
10) Tommy Kiene.

CATEGORIA MUSCA
Titlul vacant.
1) Spedy Dado.
2) Enrico Urbinatti.
3) Tiny Bostock.
4) Jackie Paterson.
5) Raddy Ryan.
6) Johnny Boom.
7) Joe Curran.
8) Jackie Jurick.
9) Small Montana.
10) Rinty Monaghan.

Un ziarist american a sosit la Roma spre a însoți echipa Europei în cursul călătoriei peste ocean

După cum se știe, în primăvara fiecărui an o echipă selecționată din rândul celor mai buni boxeuri amatori ai Europei se deplasează peste ocean, spre a înfrunta selecționata Americei.

„Miza" acestei întâlniri este „Mănușa de aur", un trofeu foarte mult dorit de cele două echipe în luptă.

Evenimentele internaționale nu vor împiedica desfășurarea acestei competițiuni căreia anul acesta i-a fost sorocită data de 10 Aprilie, când urmează să aibă loc la Chicago.

UN ZIARIST AMERICAN A SOSIT LA ROMA

La Roma, unde amatorii europeni se vor întruni spre a porni împreună în lunga călătorie, a sosit d. George Strickle, redactorul ziarului „Chicago Tribune", care organizează marea întrecere dela 10 Aprilie.

Ziaristul american va însoți echipa Europei în tot cursul călătoriei și o va prezenta oficialilor yankei, la Chicago.

Interpelat de colegii italieni, ziaristul american după ce a declarat că întâlnirea Europa-America suscită un enorm interes în Statele-Unite, a spus că echipa vechiului continent se va îmbarca, cu destinația America, pe vasul „Vulcania" în ziua de 21 Martie și va ajunge la New-York în ziua de 1 Aprilie.

Chiar a doua zi, echipa va porni mai departe spre a ajunge la Chicago la 3 Aprilie. In acest fel, componenții echipei vor putea face, până în ziua de 10 Aprilie, câteva antrenamente ușoare, după ce în prealabil își vor fi îngăduit să se odihnească.

UN ALT MATCH LA 17 APRILIE

Reprezentativa Europei va mai susține un al doilea match la 17 Aprilie, la Nashville (Tennesses), dar cel mai important rămâne cel de la Chicago întrucât acolo, boxeurii europeni vor înfrunta selecționata Statelor-Unite, deținătoarea trofeului „Mănușa de aur".

Gino Cattaneo din nou învingător

In cursul unei reuniuni pugilistice desfășurată la Milano, în prezența a 5.000 spectatori, Gino Cattaneo, campionul Europei la categoria cocoș, învinsul lui Toma Aurel și Lucian Popescu, a adăugat o

GINO CATTANEO

nouă verigă la lanțul său de victorii. Intr'un [illegible] match aprig disputat, el a învins la puncte pe compatriotul său Ta[illegible]pliatti.

In cadrul aceleiași întruniri, Carlo Orlandi a întrecut la puncte pe Kid Fratini.

Ronoli a obținut aceiași decizie asupra lui De Laurentis.

Breack... stop... out...

La Bruxelles, italianul Busetto a dispus net la puncte, într'un match în 8 reprize, de belgianul Packmeyer.

Când se vor disputa campionatele naționale de amatori

F. R. Box-ul nu trebue să întârzie fixarea datelor

Suntem, în domeniul boxului, în plină ofensivă. Pretutindeni se organizează reuniuni de mai mare sau mai mică importanță, după puterile celor cari încumetându-se să înfrunte vitregia timpurilor nu pregetă să facă sacrificii.

In București, la Brașov, Ploești, Constanța, Galați, etc. întrunirile pugilistice au format evenimente sportive destul de pronunțate. Profesioniștii și cu deosebire amatorii nu pierd nici o ocazie de a se manifesta. Cei dintâi o duc mai greu din cauza lipsei unui local propice unor reuniuni de proporții mai răsărite. Secunzii, în schimb, luptă pe toate fronturile.

Disputele regionale s'au consumat în parte și, în curând ținuturile vor înainta F. R. Box-ului tabelele cu numele celor cari și-au asigurat drum spre titlurile naționale. Este sigur că, anul acesta, numărul candidaților la titlurile de campioni ai României va fi ceva mai mare ca în trecut. In timpul din urmă regiunile țării au dat contingente mai mari de amatori și remarcarea unei ameliorări a clasei nu este ultimul lucru despre care se poate vorbi.

Cu excepția regiunii Moldova care face, din ce motive nu știm, notă discordantă, celelalte ținuturi au înțeles să colaboreze din toate puterile la opera de propagandă condusă de Federația de specialitate și în curând ele vor trăi ultimul act al importantelor competițiuni: campionatele pe țară.

Până în momentul de față toată lumea și-a făcut cu conștiinciozitate datoria. Concurenții, conducătorii de grupări, oficialii și admiratorii sportului cu mănuși au continuat să stea la posturile lor și se poat[illegible]e spune că rezultatele acestei c[illegible]mportări admirabile sunt dintre c[illegible]ele mai bune.

Astăzi, când aproape toate întâlnirile inter-regionale sunt epuizate, se impune ca F. R. Box-ul să ia hotărâr[illegible]ea menită să încoroneze o activitate de aproape două luni și să fixeze neîntârziat locul și datele campionatelor naționale de amatori. F[illegible]e deasupra se impune ca aceste date să nu fie prea depărtate înt[illegible]rucât o serie de importante competițiuni internaționale bat la u[illegible]ă.

Echipa Ro[illegible]mâniei a fost invitată la Brno și [illegible]lin, are de susținut un match cu [illegible] revanșă cu Ungaria și pe deasupra trebue să participe și la campio[illegible]natul de box al Balcanilor în ca[illegible]re avem șanse de prima mâri[illegible]e.

Deci, prog[illegible]ramul de activitate este destul c[illegible]le încărcat și pentru o bună repre[illegible]zentare a boxului românesc peste[illegible] hotare este necesar să se lichide[illegible]ze cât mai curând cu manifestările din țară.

O mai [illegible]grabnică lichidare a campionatelo[illegible]r naționale va da posibilitate of[illegible]icialilor să se edifice complet asu[illegible]pra formei definitive pe care urm[illegible]ează să o aibe naționala noastră [illegible] și probabililor selecționați puțin [illegible]ța de a lucra în vederea conser[illegible]vărei celei mai bune forme.

Cu titulari[illegible] bine pregătiți și cu rezerve de [illegible] bună calitate, echipa României po[illegible]ate dobândi rezultate excelente în [illegible] cele mai selecte loturi, inclusiv [illegible] campionatele europene cari u[illegible]rmează să se țină la Roma și în c[illegible]ari un Nicolae Rădan, Ion Popa sa[illegible]u Marin Gaspar pot să emită pr[illegible]etenții de primul ordin[illegible]

K. O.

Un campionat mondial la Roma?

Speedy Dado invitat

să se întâlnească cu Urbinatti

Americanul nu a răspuns încă

Enrico Urbinatti, campionul Europei la categoria muscă fusese invitat în America spre a disputa în compania lui Speedy Dado, titlul de campion mondial care actualmente este vacant.

Din motive pe cari nu le cunoaștem italianul nu a putut răspunde afirmativ invitației, astfel că matchul lui cu Dado a rămas în stare de proect.

Iată însă că promotorii italieni nu vor să piardă ocazia de a pune pe Urbinatti în situația de a disputa titlul suprem și de aceia au invitat pe american la Roma.

Little Dado nu a răspuns încă acestei invitații dar, cum organizatorii italieni sunt dispuși să facă orice sacrificii, este sigur că tratativele vor fi duse la bun sfârșit și matchul dintre primii doi clasați în categorie va deveni realitate.

SPORTURI de IARNA

Scrisori din Germania

IN DRUM SPRE ȚARĂ

Concluzii pe marginea unei călătorii instructive și interesante

Viena, Martie. — Incheem călătoria noastră în Germania oprindu-ne din nou la Viena, de data aceasta spre a avea o legătură mai bună spre țară și mai ales pentru a profita de prilejul destul de rar ce se oferă de a asculta un concert simfonic condus de cel mai mare dirijor al Germaniei, de însuși Furtwaengler.

Ultima noastră etapă Berlinul a fost un prilej minunat de a revedea locuri și oameni cunoscuți. Timpul nu mi-a permis să insist în ultima corespondență asupra activității variate și atât de atractive pe care o desfășoară din punct de vedere fizic, tineretul german.

Imensele săli ale Reichssportfeldului sunt în fiecare Duminică asaltate de sute și mii de copii care încadrați, echipați și disciplinați practică din plin numeroasele lor specialități ce li se oferă.

Este ceea ce lipsește în special tineretului bucureștean care în lungile luni de iarnă, adică din Noembrie și până în Martie, nu are posibilitatea să se miște, singura sală publică „Inainte" nu corespunde nici pe departe nevoilor din ce în ce mai exigente ale tineretului din capitala Țării.

SA NE INTOARCEM LA REICHSPORTFELD

Mă vor scuza cititorii că revin asupra ultimului reportaj, dar pentru un pasionat al sportului, pentru un educator de tineret, ceeace am văzut la Berlin este cred un ideal în materie de educație fizică și cum lucrurile scumpe sunt rare și greu de realizat să ne oprim cel puțin să le admirăm mai mult.

JOCURILE DE ECHIPA SE POT PRACTICA IN SALA

Timp de trei sferturi de ceas am admirat într'o sală imensă zeci de tineri care își disputau cu înverșunare, football, handball și basket ball.

Toate aceste jocuri erau conduse de specialiști iar tinerii începeau fiecare joc cu o gamă întreagă de exerciții pregătitoare.

Astfel la football se stăruia asupra loviturilor de cap, a preciziei paselor și a antrenamentului la o poartă, la hockey loviturile la poartă formau obiectul unei atenții deosebite, handballul începea cu trecerile de mingi cu lovituri la poartă, basketul cu driblinguri, pase și „coșuri" din toate pozițiile.

Prin această sală pot trece într'o Duminică sute de tineri; vestiare și dușuri completează instalațiile, care sunt unice cred în toată Europa.

UN BAZIN ACOPERIT DE PROPORȚII URIAȘE

In alt colț al clădirii se află un bazin acoperit: Inchipuiți-vă o sală toată în marmură și faianță lungă de peste 70 metri și înaltă de aproape 30 m., un bazin reglementar de concurs; unul pentru copii și o trambulină permițând sărituri începând dela trei până la zece metri.

Rând pe rând trec prin fața noastră tineri și tinere exercitând toate stilurile de înnot, disputând apoi o stafetă în timp ce alții se pregătesc pentru sărituri. Am admirat stilul minunat al săritorilor, varietatea figurilor și eleganța cu care se executau.

Cei mai buni campioni ai Germaniei pregătesc și în această specialitate pe viitorii așii și vă asigur că au și început să apară.

SPORTURILE DE APARARE

O atenție deosebită se dă în programul de educație fizică al tineretului german sporturilor de apărare și cele ce-am văzut la Berlin mi-au confirmat această impresie.

Intr'o sală imensă cu zeci de saci, mingi și ringuri, un număr impresionant de tineri sunt inițiați în nobila artă a boxului și rezultatele sunt excelente căci boxul este considerat astăzi ca un exercițiu fizic, excelent, în special antrenamentul și gama variată de pregătire fizică este recomandată tinerilor. In altă sală asistăm la exerciții de lupte libere și jude, acest exercițiu excelent de apărare, însfârșit în altă parte ne sunt prezentați scrimeuri și astfel tânărul german are posibilitatea să se inițieze în chipul cel mai complet și cel mai perfect în toate ramurile sportive, începând cu gimnastica pregătitoare și terminând cu jocurile de echipă.

Și vizita noastră ia sfârșit coborându-se în subsol, unde trecem prin magazia de materiale, un întreg arsenal de sulițe, discuri, greutăți, mingi de tot felul, însfârșit tot ceea ce trebue pentru utilizarea unei săli, a unui teren de școală, toate aranjate frumos, curate și bine întreținute, așa cum nici în magazinele noastre de sport nu se găsesc.

Masa o luăm în casa lui von Tchamen und Osten, a cărui viață se identifică cu Reichsportfeldul și cu mișcarea sportivă germană. Spre seară părăsim stadionul sub fulgi mari de zăpadă, semn al unei ierni întârziate așa cum de mult nu a mai cunoscut Berlinul.

Părăsim Germania ducând cu noi amintirea operei mari înfăptuite de conducătorii acestui popor pentru ideea educației fizice și pentru tineret.

Educația fizică ocupă, în Germania, în viața școlară, militară, în viața socială și populară un loc de primul plan.

Terenul de sport este un cămin spre care se îndreaptă din toate colțurile tinerii, adulții și bătrânii spre a-și înviora energia.

Ceeace am reținut din efortul german este că el se sprijină pe forțele morale. El nu mobilizează masele cu scopul singur de a obține un efort fiziologic.

Nu, se face apel în acelaș timp la bucurie, la mișcarea spontană, la ritmul muzical la acțiuni regulate, ordonate și reușite. El ia ca obiectiv randamentul individual, moral și social al individului omenesc. Prin aceasta apare interesul acestei metode, prin aceasta se obține cu atâta ușurință adeziunea tineretului. Idealul moral poate și trebue să varieze de la o națiune la alta, dar legea interesului, legea fiziologică și pedagogică este universală.

Educația fizică face parte din planul măreț pe care s'a clădit Germania nouă, spiritul totalitar și unitar o animă, cum animă întreaga viață germană de astăzi.

Desigur acest spirit nu este al nostru, dar aceasta nu înseamnă să nu-l studiezi spre a-i lua părțile bune. Este tocmai ceeace am căutat să fac și eu în cele două săptămâni petrecute în Germania.

C. Morțun

Iosef Bradl a sărit 101.5 m!

La concursul internațional de ski, care s'a desfășurat Duminică la Ratege—Pleanica (Iugoslavia) cunoscutul Iosef Bradl a câștigat proba de sărituri cu 101,5 m.!

E interesant de relevat că alți doi concurenți germani, Gustl Berauer și Franz Mayer, **au sărit fiecare 100 de metri.**

120 de skieuri au obținut Duminică la Brașov insigna Sulinarului

Recordul pârtiei a fost ameliorat

Brașov, 12. — A treia ediție a Sulinarului, marea probă de coborîre cu caracter popular, organizată de oficiul local de turism și regiunea de ski Țara Bârsei, a obținut un strălucit succes.

Pe o zăpadă excelentă și în mare cantitate, 120 de concurenți, au reușit să coboare din Vârful Postăvarului și până în Poiană.

Cu această ocazie, s'a ameliorat și recordul pârtiei, cel mai bun timp fiind 2 m. 5 s. Vechiul record 2 m. 7 s.

In cadrul unei impozante solemnități, s'au împărțit, de către d. V. Voicu, președintele regiunii de ski, insignele Sulinarului la cei 120 de concurenți, cari au reușit să-și însușească frumoasa insignă ce revine skieurului ce coboară Sulinarul sub un anumit standard.

CROSS – COUNTRY

St. Român și-a alcătuit echipele, pentru crossul de Duminică

Stadiul Român, secția de cross country va arunca în luptă pentru Duminică 17 c. 2 echipe — una de seniori și una de juniori. In prima echipă vor figura următorii atleți: Dinu Cristea, Ahmed Suliman, I. Tărtăreanu, V. Teodosiu, Badea Gh., Erbert Vickel. In secunda vor lua parte juniorii: Edvin Strosser, M. Marinescu, Paul Popescu, I. Ionescu, Sebastian Popescu și I. Georgescu.

ATLETISM

Carol Eilhardt va pregăti, anul acesta, atleții „Stadiului Român"

„Stadiul" se va prezenta, în cursul actualului sezon, cu cadrele întărite și bine puse la punct

In sezonul care stă gata să înceapă bătrâna formație „Stadiul Român", vrea să se prezinte cât mai bine.

Astfel, în timpul iernii, a recrutat o serie de noui atleți, parte cu renume bine stabilit, parte elemente tinere, valori în formație, promițătoare, cu care — nădăjduesc „stadiștii" — vor face un sezon excelent, demn de anii încrustați pe răbojul vremii de această instituție sportivă.

EILHARDT, ANTRENOR

Mai mult, — pentru o cât mai serioasă pregătire a cadrelor, din punct de vedere tehnic, comisia tehnică a „Stadiului Român" a desemnat, în ședința de aseară, pe atletul Eilhardt, cu antrenarea băeților.

Achiziția este, firește, bine venită, cunoscută fiind competința în materie a atletului Eilhardt, — absolvent al Academiei naționale de educație fizică.

PREGATIRI SERIOASE

Eilhardt va lua în primire postul chiar în zilele ce vin și va urma cu băeții un antrenament minuțios, bazat pe cele mai sănătoase principii și pe o metodă cu care, se speră că „Stadiul" va prezenta atleți în condiție fizică și formă excepționale.

De altfel se cade subliniat, gruparea albastră-roșie vrea să se prepare cât mai bine pentru anul în curs.

Eilhardt va lucra în locul lui Schullery, care este militar, fapt care, de altfel, a și determinat însărcinarea lui cu antrenamentul atleților „stadiști". — Eilhardt va fi ajutat de Andrei Lucaci — Se cade subliniate cu acest prilej numele d-lor arh. Octav Ionescu, Virgil Ion și Eug. Stoian, care depun muncă fără preget și fac sacrificii materiale serioase pentru a menține prestigiul bătrânei formații la care regretatul „Nae Mărăscu" ținute atât de mult, făcându-și din „Stadiu" un adevărat cult.

ȘTIRI

● Stadiul Român convoacă pentru Vineri 15 crt., ora 7 seara în str. Gogu Cantacuzino 33, parter, pe toți membrii din comitet cât și atleții din secția de atletism, având a li se comunica chestiuni importante cu ocazia deschiderii sezonului de cross-country, organizat de Liga de atletism Muntenia. In mod special sunt insistent rugați a nu absenta următorii atleți: Dinu Cristea, V. Teodosiu, I. Tărtăreanu, Ahmed Suliman, Badea Gh., Straser Edwin, M. Marinescu, Popescu Paul, I. Georgescu.

Ciclo-Cross

O cursă...originală oarecum,

în regia tinerei grupări „Pedala Bucureșteană"

Duminica aceasta, „Pedala Bucureșteană" pornește pe calea înfăptuirilor, organizând Premiul Ghioceilor, prima cursă de stradă regizată în România.

Acest gen de alergări, foarte gustat în provinciile franceze și mai ales în Belgia, este extrem de spectaculos. Având un pronunțat caracter de cross ciclo-pedestru, cu obstacole naturale, viraje brusce, descălicări și încălicări neprevăzute, un traseu extrem de scurt și o alură formidabilă. De altfel caracteristica acestor alergări este rapiditatea.

Traseul fixat este următorul:

Plecarea din str. Porumbaru — drept înainte până la b-dul Mareșal Prezan — peste bulevard, pe poartă în parcul Regele Carol al V-lea până la lac — apoi la dreapta pe marginea lacului — ieșirea pe șoseaua Jianu — spre stânga — pe scările din fața restaurantului Bordei — prin parcul Herestrău până la Cișmea — sus, la dreapta pe aleea de nisip — ieșirea în șoseaua Jianu pe aleea principală — sosirea la stația Drăghiceanu.

Regulament

Pot participa la această cursă toți alergătorii licențiați pe anul în curs la F. R. C., orice categorie.

Cursa se aleargă conform regulamentelor F. R. C.

Plecarea se va da Duminică, 17 Martie a. c., la ora 11 precis, adunarea concurenților trebuind să se facă în fața Consumului Jianu, între orele 9,30—10,30.

PREMIILE

Premiul I: O medalie și un joc de ping-pong complet.

Premiul II: o medalie.

Premiul III: o medalie.

Primul începător un album.

Inscrierile contra unei taxe de lei 10 (zece) de alergător se primesc în strada Porumbaru nr. 23, la d. Pierre Verone — până Vineri, 15 Martie, ora 20.

RECUNOAȘTEREA PARCURSULUI

se va face Joi, 14 Martie, ora 15. Rendez-vous în fața Consumului Jianu, ora 14,30.

Roți și pedale

CRISTACHE TEODORESCU, fost campion național de juniori, este actualmente militar la Brăila.

Excelentul sprinter se poate antrena mulțumită bunăvoinței d-lui col. Cr. Gheorghiu, comandantul regimentului.

De altfel, Cristache va fugi Duminică în tricoul violet al nouei sale grupări „Pedala bucureșteană".

Din cauza abundenței de materie, continuarea reportajului „Viața mea sportivă" de Nicolae Ion Țapu nu a putut apare astăzi.

H I P I S M

ALERGARILE DE TRAP

Băneasa Trap; Ziua 23-a, Sâmbătă 16 Martie 1940

— I N S C R I E R I —

Premiul CIORANI
Handicap — 13.000 lei

2000 Victoria, Ikar
2020 Zanoza
2040 Năluca
2060 Uria, Miorița, Talisman
2080 Luminița, Lin
2100 Bănuța, Ulm, Nicevo
2120 Elișor, Princesse Axtell, Peter Volo, Speranța
2140 Cina, Pușa, Rozina, Joker
2160 Giovinezza II
2180 Cavaler, Ialpug
2200 Dor de Ducă, Dudu Gordon
2220 Vata, Peter Gordon, Răsura
2240 Zenit

Premiul NIC. FLEVA
Handicap — 47.000 lei

1700 Mura, Ciclop, Dolly Worthy, Isabela, Handicap, Benito H. P., Busuioc, Ieroșca II
1720 King Worthy, Giuditta, Sonia Worthy
1740 Kitty Clair, Edith, Jarvis, Rota, Hercegno, Ducesa
1760 Tutun, Trixie, Prokator, Champion, Katy Caid, Sam Worthy, Pleava, Blondella, Anny Worthy, Ben Hur
1780 Iubita, Pock, Theodora, Ninon, Little Orphan
1800 Petruș, Rolland D., Havana, Szeged, Ghid, Citronat Gordon, Antrag
1820 Gruia, Amilkar, Gondolat II, Hanibal II

Premiul CACIULATA
Condiție (1/1) — 13.000 lei

1600 Crisantema, Darling Worthy, Faust, Făt Frumos II, Vanda, Vardar
1620 Halal
1640 Sever
1660 Franț
1680 Veturia, Baba Dochița, Nineta, Leac
1700 Odessa, Cartuș, Atlantida, As Worthy
1720 Habar, Vatel, Ciuruc
1800 Victor

Premiul CORLATEȘTI
Condiție — 13.000 lei

1660 Vatel, Garofița
1680 Arama, Allah, Domnia, Dulcinea
1700 Câmp
1720 Harry Piel, Sgomot, Domnitor
1740 Crai, Tava, Florita, Joker, Primăvara, Avion, Cavaler, Princesse Axtell, Lin, Pușa, Iarba
1760 Cilly Hannover, Lugoj
1780 Ghimp, Ieroșca II, Busuioc, Geisha, Pan Worthy, Mohor, Don, Dolly Worthy, Sultan II, Tătăran, Benito H. P.
1800 Rama II, Giuditta, Jolly, Eggy, Peter Gordon, Harry Boy, Handicap
1820 Zvon, Voința, Kamaa, Răsura
1840 Durdulia, Sonia Worthy
1860 Tutun
1900 Iubita

Premiul CURTEA DE ARGEȘ
Condiție (1/20—18.000 lei

2100 Jarvis, Tutun, Ghid, Petruș
2120 Trixie, Kundry, Sam Worthy, Katy Caid, Bruma II, Pock, Havana
2140 Champion, Gruia, Catinca, Dorka, Brebenea
2160 Roland D., Antrag, Kanada, Nation

Premiul COBURG
Performanță — 15.000 lei

1700 Tara, Cilly Hanover
1720 Crai, Giovinezza II, Avion, Pușa, Cina
1740 General Worthy, Vrăjitor, Tais, Dudu Gordon
1760 Birlic, Domnica, Taina, Eol, Floare, Paj Axtell, Columbus
1780 Santuța, Tufănica, Geisha, Busuioc, Bețiv, Mohor, Sorvanet, Sultan II, Diadia Lul
1800 Ghimp, Mura, Handicap, Natașa, Zvon, Ciclop, Zenit, Voința, Alunis, Ulis, Spic
1820 Vuet

Premiul CHILIA
Record — 15.000 lei

1700 Floare
1720 Busuioc, Bețiv, Mohor, Sorvanet, Eggy, Durdulia, Sonora, Sultana, Zenit, Voința, Spic
1740 Jarvis, Mura, Handicap, Ciclop, Giuditta, Sonia Worthy, Ulis
1760 Torent, Katy Caid, Hercegno, Ducesa, Blondella, Talaz
1780 Ghid, Petruș, Ninon, Sam Worthy, Havana, Kanada, Ben Hur, Pleava
1800 Citronat Gordon, Gruia

Programul meetingului de primăvară și vară al Jockey Clubului

(Urmare)

III. Premiul Dridu. Pr. I, 30.000 lei. Pr. II, 7.500 lei. Pr. III, 3.700 lei. Pr. IV, 1.800 lei. Dist. 1700 m. (P.N.). Pentru orice cai de 3 ani cari n'au câștigat o sumă de 150.000 lei, nici în anul curent un premiu de 35.000 lei. Greutate: 56 kg. Orice câștigător dela 1 Aprilie anul precedent va lua câte 1 kg. pentru fiecare sumă de 40.000 lei. Câștigătorul în anul precedent al unui premiu de 70.000 lei va mai lua 2 kg. supragreutate. Orice câștigător în anul curent va mai lua 1½ kg. pentru fiecare premiu de 25.000 lei, 2½ kg. pentru fiecare premiu de 30.000 lei. Cai maiden primesc 3 kg.

Intrare 90 lei până la 26 Aprilie. Incă 135 lei pentru cai neretrași până la 30 Aprilie.

IV. Premiul Banu Mărăcine. Pr. I, 30.000 lei. Pr. II, 7.500 lei. Pr. III, 3.700 lei. Pr. IV, 1800 lei. Dist. 2200 m. (P. V.). Pentru orice cai de 4 ani și mai sus, cari n'au câștigat un premiu de 200.000 lei, nici dela 1 Aprilie anul precedent o sumă de 325 mii lei sau un premiu de 100.000 lei, nici în anul curent o sumă de 60.000 lei. Greutate 4 ani 55 kg., 5 ani și mai sus 56½ kg. Câștigătorul dela 1 Aprilie anul precedent va lua câte 1 kg. de fiecare sumă de 90.000 lei câștigată. Câștigătorul în anul precedent al unui premiu de 60.000 lei mai ia 2 kg. supragreutate. Câștigătorul în anul curent al unui premiu de 30.000 lei, va mai lua 2 kg., de 40.000 lei sau al unei sume de 50.000 lei 3 kg. Cai români primesc 2½ kg.

Intrare 90 lei până la 26 Aprilie. Incă 135 lei pentru cai neretrași până la 30 Aprilie.

V. Premiul Ialomița. (Alergare de vânzare). Pr. I, 25.000 lei. Pr. II, 6.200 lei. Pr. III, 3.100 lei. Pr. IV, 1.600 lei. Dist. 1800 m. (P.N.) Pentru orice cai de 3 ani cari n'au câștigat în anul curent un premiu de 40.000 lei, nici de la 1 Aprilie anul precedent un premiu de 100.000 lei și sunt de vânzare pentru 125.000 lei. Pentru fiecare 25.000 lei declarat mai puțin de vânzare se va primi câte 2 kg. descărcare până la minimum de vânzare 50.000 lei. Greutate: 57 kg. Câștigătorul în anul curent al unui premiu de 25.000 lei va lua 2 kg. supragreutate, a două de 20.000 lei sau unuia de 35.000 lei sau al unei sume de 100.000 lei, va mai lua 2 kg. supragreutate. Cai maiden primesc 3 kg. descărcare.

Intrare 75 lei până la 26 Aprilie. Incă 100 lei pentru cai neretrași până la 30 Aprilie.

VI. Premiul Săftica, (Welter handicap). (Repriza II-a). Pr. I, 25.000 lei. Pr. II, 6.200 lei. Pr. III, 3.100 lei. Pr. IV, 1.600 lei. Dist. cca. 1600 m. (P.I.). Pentru cai cari după acceptarea greutăților sunt în a doua parte, adică spre greutatea minimă.

VII. Premiul Opaița. (Handicap). Pr. I, 30.000 lei. Pr. II, 7.500 lei. Pr. III, 3.700 lei. Pr. IV, 1.800 lei. Dist. 2000 m. (P.N.). Pentru cai de trei ani și mai sus români cari n'au câștigat dela 1 Aprilie anul precedent o sumă de 300.000 lei nici în anul curent un premiu de 35.000 lei. Handicapul se va publica la 29 Aprilie.

Intrare 90 lei până la 26 Aprilie. Incă 135 lei pentru cai neretrași până la 30 Aprilie.

A sosit Gabor

Noul pensionăr al grajdului Hanny — Gabor — despre a cărui cumpărare am scris într'unul din numerele noastre trecute, a sosit în țară. Revenim astăzi cu câteva amănunte asupra originei și câștigurilor sale.

Gabor descinde din Gjernan (Reconta și Gjernanton) și Leva (Tenore și Lady Axtell). După tată este deci de origină jugoslavă.

In carieră a câștigat 14.825 pengö dintre cari 3100 anul curent în trei victorii. Cele mai bune performanțe din carieră le-a stabilit la patru ani, dovedindu-se al doilea cal din generație. In Derbyul maghiar, Gabor a terminat al doilea după David.

In afară de această bună performanță mai vom remarca faptul că într'una din cele trei victorii pe care le-a cules, a marcat pe 2560 metri recordul de 1.27,6.

După ansamblul performanțelor pe care Gabor le-a stabilit în Ungaria, putem deduce că va fi un element de ridicată valoare.

Armăsarul a intrat în antrenament la M. Pavlic.

VOLLEY BASKET-BALL

Programul concursurilor străjerești de Sâmbătă a fost modificat

Primul campionat de volley se va desfășura în sala „Inainte',

In programul primelor concursuri străjerești de volley-ball o schimbare: Ele nu se vor desfășura simultan în cinci săli, ci se va juca numai în sala societății „Inainte" din calea Șerban Vodă 211 între orele 9—12 și 15—18.

Deasemnea nu se va mai juca și basket-ball ci numai volley-ball, și numai pentru străjeri.

JOI SE INCHID INSCRIERILE

Inscrierile la aceste concuri se închid Joi la ora 18, dată până la care se mai primesc înscrieri, ce trebuesc să fie trimise pe adresa Legiunei de Străjeri, str. Eugen Carada 9.

Tot Joi se va trage la sorți programul.

F. R. B. V.-ul ACORDA SPRIJINUL SAU

Concursul este organizat cu sprijinul F. R. B. V.-ului, care a înțeles să încurajeze aceste concursuri prin oferirea unor cupe și punerea la dispoziție a arbitrilor oficiali.

Deasemenea a delegat pe d. av. Dem. Danielopol membru în biroul federal să se ocupe de aceste concursuri.

Grupări suspendate de districtul de arbitri

Următoarele grupări mai sunt încă suspendate pentru neachitarea taxelor cuvenite „Districtului de Arbitrii":

Sp. Studențesc	256	lei
Viforul-Dacia	144	„
E. F. A.	160	„
Macabi	152	„
Vergu	144	„
Săgeata	112	„
Hai-Hai	48	„
Monitorul Oficial	16	„
Crai-Nou	18	„
Viitorul	88	„
I. P. P.	40	„
Vulturii	40	„
Telefon Club	16	„
Juventus	24	„
A. S. F. B. U.	32	„
Energia	8	„
A. C. T.	8	„

Examenul de arbitri ai districtului Ploești

Duminică dimineața are loc la Ploești examenul de arbitri de volley și basket ai districtului București.

Examenul a fost împărțit în două: examenul teoretic, care va începe la ora 8.30 și examenul practic, care se va face în continuare începând dela ora 10.

Din partea C. C. A., de vor deplasa la Ploești pentru acest examen d-nii: Francisc Marinescu președintele C. C. Aului, d. Cezar Iosif secretarul aceleiași comisii precum și d. Aramo Udenio consilierul tehnic al C. C. A.

Dela districtul București

Districtul București aduce pe această cale la cunoștința tuturor grupărilor din Capitală că pentru a participa la campionatul districtual, care va începe la 31 Martie, sunt obligate să completeze un formular tip, ce se găsește la secretarul districtului.

Necomplectarea formularului de mai sus atrage dela sine suspendarea grupărei și neprimirea înscrierei în campionat.

Districtul București aduce la cunoștința grupărilor că pot ridica aceste formulări în ședința pe care o va ține mâine la ora 21 în localul din str. Caragiale 13.

Premianții „Buletinului F.R.B.V." pentru sportivitate

In vederea stimulării, jucătoarelor, jucătorilor și echipelor de basket și volley ball, „Buletinul F. R. B. V." a hotărît distribuirea unor premii celor ce se vor releva.

Prima etapă la care s'au reținut jucători și echipe, a fost aceia de Duminică 10 Martie, premiați fiind:

ECHIPE
Școala Navală — Constanța
Școala de Aviație „Regele Carol" București
Victoria

JUCATOARE ȘI JUCATORI
Adina Popescu-Bonaparte
Lilli Moscovici-Aurora
Gh. Epuran-Venus
G. Fantinelli-C. F. R.
Aurel Teagu-Tirul
D. Plopeanu-Avântul Sportiv

Premiile pot fi ridicate dela sediul Federației, în fiecare zi.

Acei ce nu se vor prezenta până Luni 18 Martie, vor pierde dreptul, urmând ca să fie din nou distribuit în etapa ce va urma.

RUGBY

ȘTIRI

● Clubul Venus, secția rugby, convoacă pentru azi, 13 Martie, ora 3 după amiază, pe terenul din Splai, în vederea începerii campionatului din 17 crt. toți jucătorii secției.

In mod special: Tofan, Grigorescu, Domnescu, Fister, Dobrescu, Ștefănescu, Florea, Popescu, Ionescu Gilly, Georgescu Tănase, Naum, Pop, Sedey, Hariton, Beloiu, Șincan, Tălpășeanu, Teszgheș, Păcuraru, Câșu, Solidu, Jipescu, Negrea și Frățilă.

● STADIUL ROMAN, secția rugby, convoacă pentru azi 13 Martie 1940 ora 15 la d. Virgil Ioan în str. G-ral Averescu (fost P. S. Aurelian) No. 36 pe toți jucătorii categoriei onoare și a doua, de unde echipați se vor merge la antrenament la terenul de la Băneasa. Se atrage atenția tuturor jucătorilor de a se prezenta spre a se putea forma lotul celor două echipe ce vor juca în campionat. Cei ce nu pot participa, vor anunța verbal sau în scris la ședința din 15 Martie ora 20,30 ce va avea loc în localul F. R. R. din str. Gogu Cantacuzino No. 33.

Cei ce nu vor anunța vor fi scoși irevocabil din formație.

Viitoarea Balcaniadă de lupte va fi organizată la București

De vorbă cu d. dr. Manuilă, președintele F. R. L. H., despre comportarea echipei naționale la concursul dela Istanbul

Echipa României a fost invitată la Atena

Echipa națională de lupte, care a avut o comportare atât de frumoasă la Balcaniada dela Istanbul, s'a înapoiat în Capitală.

Și pentrucă permisia de zece zile acordată de Marele Stat Major expira tocmai în ziua înapoierii, luptătorii noștri au plecat imediat pe zonă, la unitățile lor.

ROMANIA A FACUT O IMPRESIE EXCELENTA

Am putut sta însă de vorbă cu d. dr. Manuilă, președintele F. R. H. L. și conducătorul echipei naționale și în acelaș timp unul din cei mai competenți specialiști ai noștri.

— *„Cea de a șasea Balcaniadă de lupte — ne-a spus d-sa — a fost pentru amicii noștri turci, incontestabil, cel mai mare eveniment sportiv al anului. Toate ziarele i-au consacrat coloane întregi și fotografii reprezentând faze de luptă sau scene din congresul balcanic au apărut în prima pagină a ziarelor politice. In plus, la matchuri a asistat o mulțime enormă și oficialitățile — în frunte cu guvernatorul Istanbulului — ne-au acordat o atenție deosebită.*

Echipa noastră a produs o impresie excelentă. In special Tojar care s'a dovedit ca și la Olimpiada dela Berlin, cel mai bun luptător continental al categoriei sale“.

ROMANIA CAȘTIGATOAREA MORALĂ A CONCURSULUI

„Rezultatul tehnic — deși strălucit — ne nedreptățește. Avem un campion balcanic și numai un singur luptător al nostru nu s'a clasat: Crețu, care a suferit un grav accident înainte de concurs. Totuși în mod normal trebuia să câștigăm Balcaniada.

Toată lumea a recunoscut că suntem cei mai buni și dacă arbitrii acordau lui Cocoș și Horvath II victoriile pe care le obținuseră detașat, terminam cu un apreciabil avantaj asupra Turciei.

Dar dacă rezultatul tehnic ne nemulțumește, acela propagandistic trebue să ne bucure.

Romînia a fost câștigătoarea morală a concursului și manifestările de simpatie care s'au făcut pentru țara noastră și sportul românesc ne-au răsplătit toate eforturile“.

ECHIPA NAȚIONALA INVITATA IN GRECIA

„Cea mai bună dovadă că echipa de lupte a României s'a comportat strălucit, este faptul că Federația elenă ne-a făcut o invitație pentru un match interțări, imediat după concurs.

Pentrucă toți luptătorii noștri sunt concentrați a trebuit să refuzăm pentru moment invitația federației elene.

Am acceptat însă întâlnirea pentru luna Septembrie.

Țin să remarc încă odată —a continuat d. Manuilă — că această invitație este o dovadă semnificativă pentru modul cum s'a comportat echipa națională. Și mai ales, ceia ce trebue accentuat, este faptul că performanța aceasta a fost realizată de o echipă care avea între șapte luptători nu mai puțin de 5 români“.

A SAPTEA BALCANIADA VA FI ORGANIZATA LA BUCUREȘTI

Desfășurarea concursului a lăsat să se vadă că România poate câștiga Balcaniada. Și cum luptele greco-romane se bucură actualmente în Europa ca și peste Ocean de o popularitate excepțională, titlul acesta ar fi o foarte bună propagandă pentru sportul românesc. De aceia, în cursul congresului balcanic care s'a ținut la Istanbul după terminarea concursurilor, d. Manuilă a cerut și a obținut ca să organizeze cea de a șaptea balcaniadă la București.

Jocurile balcanice vor începe în seara de 8 Iunie. Inițiativa Federației de Lupte este cât se poate de fericită. Luptele greco-romane sunt un sport de utilitate națională și gustul pentru vigoare și luptă trebue desvoltat cât mai mult în tineretul nostru.

Iată pentru ce această inițiativă va fi sprijinită de U. F. S. R. și — sperăm — de toate oficialitățile noastre.

D. RUFFY sosește Sâmbătă

și va lua în primire — spre antrenare, — lotul rugbyștilor selecționați în ședința de mâine a F. R. R.-ului

Poate pentru prima dată federația noastră de rugby privește cu mai multă atenție un match internațional. Și este vorba de România—Italia, care se va disputa la 14 Aprilie la București.

De data aceasta, echipa noastră va fi pregătită cu multă grije și severitate.

Mâine seară se vor întruni în ședință comună comitetul federal și comisia de selecție. Se va alcătui lotul de jucători și se va stabili în mod definitiv — și pentru prima dată — că NICIUN JUCATOR NU TREBUE SA LIPSEASCA DELA ANTRENAMENT. CINE VA ABSENTA VA FI ELIMINAT AUTOMAT DIN LOT. Căci F. R. R. vrea să prezinte o echipă bine pusă la punct din orice punct de vedere. Deci și din al disciplinei.

Lotul de jucători ce va fi alcătuit va fi dat în primire francezului Ruffy, însărcinat cu pregătirea echipei și care va sosi în Capitală Sâmbătă seară la ora 9.45. D. Ruffy se pare că va avea mână liberă și că așa va propune echipa națională.

D. Ruffy este o figură foarte bine cunoscută în cercurile sportive internaționale. O figură populară care se bucură de aprecieri unanime cu privire la competența sa.

A fost selecționat de mai multe ori în echipa orașului Paris, iar mai târziu a fost numit selecționeur unic al regiunei Paris.

Membru al comisiei pariziene de arbitri, d. Ruffy a condus multe jocuri la Olympiada din 1936 deta Berlin, iar pe echipa României a arbitrat-o de două ori: contra Italiei, în 1937 și 1939.

Profund cunoscător al rugbyului, competent în materie de pregătire a unei echipe, d. Ruffy — care cunoaște foarte bine rugbyul românesc — va fi de mare folos echipei noastre naționale. Care nu are decât de profitat.

Un joc de rugby România -Spania

„La Gazzetta dello Sport“, anunțând pregătirile României în vederea matchului de rugby cu Italia dela 14 Aprilie, scrie că federația română proectează și un match România—Spania la 5 Maiu și că tratativele sunt în curs.

Un match de football Franța-România?

„Football“, în ultimul număr sosit în Capitală, scrie următoarele:

„D. Alfred Fulga, prim vice-președinte al federației române de foot-ball, se află în prezent la Paris.

„Trebuie să ne așteptăm la realizarea unui match Franța—România, match care ne-ar plăcea foarte mult?“.

Tot atât de mult ne-ar plăcea și nouă, — adăogăm noi.

Forul italian se îngrijește de calitatea footballului!

ROMA. — La sfârșitul lunei curente, „Il Direttorio Federale“ al federației italiene de football se va întruni într'o ședință de o importanță particulară pentrucă se va face un examen al actualei situații foot-ballistice și vor fi studiate noui și fundamentale proecte pentru refacerea cantitativă și calitativă a footballului italian.

Buletinul Balcaniadei cicliste

Bulgaria a confirmat -în sfârșit- participarea sa, iar grecii au Duminică prima cursă de selecționare

D. gen. V. Dombrowsky sprijină marea competiție din Aprilie

ATENA, 12. — Federația elenă de ciclism a hotărît, în ultima sa ședință, să participe cu o echipă de 6 sau 28 alergători, la Balcaniada care se va desfășura la București, în prima săptămână după Sărbătorile Paștilor.

Următor acestei deciziuni, se va alerga Duminică 17 Martie o primă cursă de selecționare în vederea Balcaniadei.

*

N. R. După cum se vede, la Atena nu se știe cu certitudine data la care va avea loc Balcaniada, care a fost fixată, — după cum am publicat în repetate rânduri, — la 28, 29 și 30 Aprilie.

*

Aducând la cunoștinta „F. R. C.“-ului eroarea notiței elene de mai sus, președintele forului nostru de specialitate a dispus să scrie federațiilor țărilor participante, trimițându-se și programul complect, al Balcaniadei, cu datele respective.

*

In cursul zilei de ieri, a sosit la „F. R. C.“ confirmarea din partea Bulgariei cu privire la participarea la Balcaniadă.

Se cade subliniat că participarea Bulgariei — în fine — după o îndelungată corespondență, constituie în adevăr un succes.

Prezența Bulgariei la Balcaniadă, alături de Iugoslavia, Turcia, și Grecia, înseamnă asigurarea unui succes deplin.

De altfel, forul de specialitate bulgar are în curs de întocmire un program de alergări prebalcanice care vor constitui criteriul de selecționare al echipei naționale care va fi compusă din 10 alergători.

*

D. general Dombrowsky — primarul Capitalei, — care a dat un prețios sprijin realizării velodromului dela Belu, se interesează îndeaproape și de Balcaniadă.

Astfel s'a primit asigurarea reinstalării tribunelor metalice — care au fost demontate în toamnă, — precum înfăptuirea unor serioase retușări ce se vor aduce velodromului dela Belu, dându-i aspectul necesar găzduirii unui eveniment de talia celui dela 28 Aprilie.

Iată așadar, opera de pregătire a Balcaniadei, încet, dar sigur, pusă.

Lucian Popescu

acceptă să trateze un match pentru titlul european la pană

Aceasta în urma celor afirmate de Gheorghe Popescu

Ieri spre seară am primit la redacție vizita d-lui Ionel Popescu, tatăl și managerul lui Lucian Popescu, campionul Europei la categoria pană.

Cunoscutul animator al pugilismului românesc ne-a declarat, referitor la ce'le publicate acum două zile cu privire la un campionat al Europei între Lucian Popescu și Gheorghe Popescu, următoarele:

Dacă cineva vrea „în adevăr“ să organizeze un campionat european la categoria pană, adresa campionului este: strada Tighina No. 3, telefon 4.68.86.

Deci singura chestiune care poate conduce la perfectarea matchului este aceia a existenței organizatorului hotărît să riște o sumă mai rotunjoară.

Editura Societății Anonime „Universul“, București, Str. Brezoianu No. 23—25 — Român

Taxa poştală plătită în numerar conform aprobării dir. generale p. t. t. nr. 24.464/939

2 LEI

UNIVERSUL

8 PAGINI

71 - 1940

Redacţia şi Administraţia: Palatul „UNIVERSUL" str. Brezoianu 23—25. Telefon: Centrala 3.30.10; Redacţia 4.21.81. Redactor responsabil EUGEN DUMITRESCU

Proprietar: „Universul", S. A.
Adm.-delegat: STELIAN POPESCU
Inscris sub No. 167, Trib. Ilfov

Nr. 71. — Anul III ● BUCUREŞTI. — Vineri 15 Martie 1940

ABONAMENTE:
Pentru grupări sportive 1000 lei anual

1 an LEI 500
6 luni LEI 270
3 luni LEI 150

D. Alfred Fulga n'a tratat la Paris niciun match Franţa-România

Ieri s'a înapoiat dela Paris d. Alfred Fulga, vice preşedintele F. R. F. A.

Am căutat, desigur, să verificăm informaţia dată de ziarul parisian „Football" că d. Alfred Fulga a tratat un match România-Franţa la Bucureşti.

N'am tratat nimic pentrucă nu am văzut pe nici unul din membrii federaţiei franceze, ne-a declarat d. Alfred Fulga.

Primul, care a rămas surprins de această afirmaţie, am fost eu", a încheiat d-sa.

Iată însă o informaţie exactă.

Azi se va ţine la F. R. F. A. o şedinţă a biroului federal.

Se vor discuta lucruri de actualitate.

PUNCEC şi MITICI din nou învingători în INDIA

Continuând turneul lor în Italia, excelenţii jucători jugoslavi au participat la turneul de tennis dela Laknou, unde, conform aşteptărilor, Puncec a triumfat la simplu şi împreună cu Mitici a câştigat şi dublul.

La simplu, Puncec, după ce a învins pe Kapura cu 6:3, 6:4, pe Iftikara cu 6:2, 6:2, în finală a dispus de Ghaus Mohhamed cu 13:15, 6:2, 6:2.

La dublu, Puncec şi Mitici au câştigat finala în faţa cuplului Ghaus Mohhamed—Iftikara cu 6:2, 2:6, 6:4.

Cei doi jucători vor mai participa la campionatele de la Lahora şi Bombay, şi după acea se vor întoarce în Europa, unde îi aşteaptă turneele din Italia.

D. Virgil Economu despre d. Leone Boccali

Selecţioneurul unic al României, d. Virgil Economu a scris ieri, în pagina sportivă din „Ordinea", un articol elogios despre d. Leone Boccali, directorul săptămânal italian „Calcio illustrato".

Personalitatea d-lui Boccali este notorie, dat fiind cunoştinţele sale adânci asupra footballului.

Să remarcăm totodată, că d-sa este şi un mare prieten al românilor.

A fost alcătuit lotul selecţionabililor din provincie

D. general GABRIEL MARINESCU a aprobat programul de pregătire a celor trei echipe naţionale

El are două faze, durează două săptămâni şi... costă foarte mult

D. general Gabriel Marinescu a aprobat programul de pregătire a echipelor naţionale, pe care l-a prezentat d. Virgil Economu.

Pentru prima oară, echipa naţională va urma un program, care durează două săptămâni şi pentru executarea lui F.R.F.A. va face serioase sacrificii materiale.

Cantonarea şi drumul selecţionaţilor provinciali pentru cele trei echipe naţionale pretind fonduri extraordinare.

PROGRAMUL CUPRINDE DOUA FAZE

In linii mari se poate spune că programul alcătuit de d. Virgil Economu are două faze distincte.

Prima durează dela 18 până la 21 Martie, inclusiv.

Este o fază de verificare.

Secunda începe la 25 Martie. Este faza finală, în care lotul jucătorilor reţinuţi vor urma ur program special, asupra căruia vom reveni la timp.

In cele două săptămâni de pregătire — care înseamnă o muncă titanică pentru selecţioneurul unic — juniorii vor face antrenament de dimineaţă, iar echipele de seniori, după amiază.

PROGRAMUL PRIMEI FAZE

Pentru prima săptămână de antrenament. d. Economu a alcătuit următorul program:

Luni seara vor fi prezenţi în Capitală toţi jucătorii provinciali susceptibili de a fi selecţionaţi într'una din cele trei echipe naţionale.

Marţi va fi o şedinţă teoretică de dimineaţă iar după amiazi un antrenament la două porţi. trei reprize de câte 20 minute. ntrenamentul se va ţine probabil pe arena Venus.

Miercuri de dimineaţă va fi acelaşi program iar după amiază, selecţionabilii vor face un uşor antrenament de condiţie fizică.

Joi va fi acelaşi program ca şi Marţi, cu o singură deosebire : se va juca timp de trei reprize de câte treizeci de minute.

FAZA FINALA

Luni 25 Martie, începe ultima fază a pregătirilor.

Selecţionaţii vor fi cantonaţi — la căminul Regele Carol II şi la hotel — şi va fi supuşi programului special, de care am amintit mai sus.

LOTUL SELECŢIONABILILOR PROVINCIALI

Pentru prima săptămână selecţioneurul unic a convocat la Bucureşti 27 de jucători provinciali, cărora li se vor adăoga apoi jucătorii bucureşteni.

Iată pe cei 27, cari sunt toţi români de origine etnică: **Simotoc** (Ripensia), **Bindea** (C.A.M.T.), **Pantea** şi **Barna** (Electrica), **Păcuraru** şi **Drăgoescu** (U.D.R.), **Şiclovan** şi **Henegar** (Gloria Arad), **Mladin** (C. A. Arad), **Damian** şi **Lucaciu** (Carpaţi), **Câmpeanu, Felecan I, Marian** şi **Nistor** (Victoria), **Joja, Coman** şi **Coracu** (Universitatea), **Jurca** (Vulturii Lugoj), **Lungu** (Mica), **Torjoc** (Crişana), **Sperlea** (Prahova), **Marienuţ** (Ploeşti), **Lupa** (Constanţa), **Cricitoiu** (Metram), **Apostol** (Tricolor Călăraşi).

Din aceştia sunt juniori Drăgoescu, Câmpeanu, Marian, Joja şi Coman.

ROLUL ELEVILOR ŞCOALEI NAŢIONALE DE ANTRENORI IN PREGATIREA ECHIPELOR

In pregătirea celor trei echipe, care vor juca la 31 Martie, cu Iugoslavia la Belgrad şi Bucureşti, vor avea un rol important elevii şcoalei naţionale de antrenori.

Fiecare din elevii şcoalei va primi câte un jucător sau mai mulţi, pe care îi va supraveghia tot timpul şi îi vor instrui din punct de vedere teoretic şi tactic.

Tot din elevii şcoalei naţionale de antrenori vor fi recrutaţi maseurii echipelor şi chiar managerii lor.

Astfel la Belgrad, echipa B va fi manajată de ing. Lăzărescu şi Sepci iar echipa de juniori de juniori de ing. Ghermănescu şi Drăgoescu.

Manager general va fi Petre Steinbach.

PĂCURARU

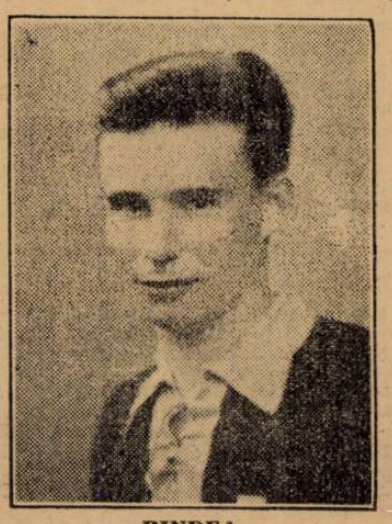

BINDEA

FELECAN

Humis va juca înaintaş centru în echipa naţională la 31 Martie

Una din cele mai grele probleme ale selecţionării echipelor naţionale este aceea a centrului înaintaş.

Se ştie că d. Virgil Economu va alcătui echipele reprezentative numai din jucători români de origine etnică. In modul acesta ies din discuţie Baratky, Reuter şi Spielman, cari ar fi putut soluţiona această problemă.

Rămânea Constantinescu Grecu, centrul atacant al Sportului Studenţesc, dar nu trebue să uităm că echipa naţională joacă la Roma, unde avem nevoe de un centru atacant rapid, cu rutină şi o fantezie pentru a putea face faţă jocului latin.

Omul, care întruneşte aceste însuşiri, este după părerea d-lui Virgil Economu, Humis, centrul atacant al Venusului.

Şi într'adevăr, selecţioneurul unic intenţionează să-i încredinţeze lui Humis postul de înaintaş centru în echipa naţională A, la 31 Martie.

Bulgaria a fost admisă în C.B.D ● România nu mai participă la crossul balcanic de la 24 Martie ● Duminică program cuplat la Giuleşti

Football Football Football Football Football Football Football

Programul jocurilor de campionat

SAMBATA, 16 MARTIE 1940
Cupa României

Venus—F. C. Carpați, teren Venus, ora 15.30: Tică Iliescu; Alexandriu, Gantu Maxim.

DUMINICA, 17 MARTIE 1940
Cupa României

F. C. Rapid—F. C. Ploești, teren C. F. R., ora 15.30: Ritter; Dumitrescu G.-Farcaș.

Sp. Studențesc—Dragoș Vodă, teren C. F. R., ora 13.30: Brukner; Brandabur, Gorcea.

Categoria I-a seria A

M. Oficial-Universul, teren A. C. S. A., ora 16: Pătrescu; Ambrozie și Chiriță.

Arsenal—Coițea, teren Turda, ora 16: Paven Aurel; Bondariu și Pantazi Mănăilă.

Leonida—Av. Sportiv, teren Macabi, ora 9: Weber Ludovic; Andronic Aurelian, Cristofor Bruno.

Gloria—Olimpia, teren Militari, ora 11: Lt. Lăzărescu I.; Bondariu și Mihăilescu Horia.

Vif. Dacia—Vergu, teren Velodrom, ora 11: Greculescu; Giuran, Cartas Florian.

Categoria I-a seria B

Militari—Metalosport, teren Militari, ora 16: Ionescu Ștefan; Machitescu, Gheorghiu Lucian.

S.E.T.—Metropola, teren Unirea, ora 16: Trandafir D.; Burmaz, Țepes Virgil.

Metaloglobus—Ager, teren Macabi, ora 11: Secușanu D.; Weber L., Baicu Paul.

Ascam—Luceafărul, teren Ascam, ora 11: Pencovici Dorel; Boancă, Stănculescu.

Socec Lafayette—Adesgo, teren Turda, ora 9: Repanovici; Lt. Dumitrașcu, Măzăreanu V.

Categoria II-a seria A

Ciclop—Grivița, teren Macabi, ora 14: Niculescu Emil; Petroni A., Radu Alecu.

Orfeus—C. F. R. B. T., teren Ascam, ora 14: Ioachim; Stoiculescu, Stănescu.

Stăruința—Pebe, teren Macabi, ora 16: Jarcus Herman; Petran Radu Alecu.

Distribuția—Colentina, teren Biruința, ora 11: Nicoară; Ștefan Ion, Ciucheza.

Dac. Traiană—Ind. Iutei, teren Unirea, ora 11: Tică Iliescu; Vasile Georgescu, Capitanu.

Categoria II-a seria B

Carmen—S. T. B., teren Iuta, ora 11: Rețiu Vasile; Grigoriu C., Costandache.

Lupeasca—Biruința, teren Turda, ora 11: Lt. Dumitrașcu; Măzăreanu, Drug Vasile.

Suter—I. Dârlău, teren Colentina, ora 11: Cristea Marin; Zamfirescu I și Const.

Sp. Muncitoresc—Victoria, teren Stadion ora 16: Wetzer St.; Sebastian Ionescu, Matei Aurel.

Categoria III-a seria A

Băneasa—Zburătorii, teren Biruința, ora 9: Garcia; Ștefan Ion, Nicoară.

Fichet-Laromet, teren Iuta, ora 9: Alexandru St.; Rotaru, Nicolae Matea.

L. P. N.—Energia, teren Colentina, ora 16: Kleinicke Anton; Romulus Codreanu, Enescu Const.

Vult. de Mare—Vult. Carp., teren Ascam, ora 16: Vălcov Nicolae; Pascu Gh., Stănescu Ion.

Categoria III-a seria B

Cotroceni—E. F. A., teren B. T. M. T., ora 16: Protopopescu Petre, Ionescu N.

Phenix—Dâmbovița, teren Iuta, ora 16: Mitran C., Drug N.

Generala—Fulgerul, teren Stadion, ora 11: Robu Eugen, Protopopescu P.

P. T. T.—Național, teren B. T. M. T., ora 14: Petrescu H., Alexandrescu.

Șoimii—Capitala, teren Stadion, ora 9: Scarlat Petre, Atanasiu.

Juniori seria A

Militari—Colentina, teren Militari, ora 14: Pascu Onel, D-trescu D-tru.

Adesgo—I. Dârlău, teren Iuta, ora 14: Mitran C., Firan.

Gloria—Socec Lafayette, teren Militari, ora 9: Saucliuc N., Bondariu.

M. Oficial—Venus, teren A.C.S.A. ora 9: Benuci, Dumitrescu Mircea.

Olimpia—Rapid, teren A. C. S. A. ora 11: Nitu Jian, Paul Atanasiu.

Juniori seria B

Ascom—Ind. Iutei, teren Ascom, ora 9: Muscă Petre, Postolache Boancă.

S. E. T.—Juventus, teren Unirea, ora 14: Blumenfeld Buți, Barbu S. Petre.

Sp. Studențesc—Macabi, teren B. T. M. T., ora 9: Petrescu H., Protopopescu.

Agerf—Vergu, teren Turda, ora 14: Paven Aurel, Chiriță.

Juniori seria C

A. C. S. A.—Suter, teren A. C. S. A., ora 14: Flueraș, Gheorghiu M.

Leonida—Distribuție, teren Biruința, ora 14: Popescu, Alexandrescu; Vif. Dacia—Unirea Tr., teren Velodrom, ora 9: Logofătu, Popea, Stoianof.

Coțea—Turda, teren Unirea, ora 9: Ciofrac C., Săraru și Drăghici.

Standard—Sp. Muncitoresc, teren, ora 14: Bădescu Ilie, Simon Eugen.

Rezerve

F. C. Rapid — Juventus, teren C. F. R., ora 9.30: Farcaș Carol, Merer și Dumitrescu.

Dela școala națională de antrenori

La Școala națională de antrenori au fost azi următoarele cursuri: dela orele 15—17, la orele de football cu d. dr. Virgil Economu, a arătat elevilor antrenori cum se apreciază forma jucătorilor dintr'un loc și criteriile după care se formează echipele selecționate.

Dela 17—19 la orele de gimnastică cu d. prof. Ioan Coja, elevii antrenori au executat diferite jocuri pentru antrenarea jucătorilor de football, precum și programe de închehere la aparatele de gimnastică.

CURSURILE DE AZI

Azi sunt următoarele cursuri la Școala națională de antrenori: dela 15—17 gimnastică cu d. prof. Ioan Cojan.

Dela 17—18, Anatomie cu d. dr. Boby Zamfirescu.

Dela 18—19, Psihologie cu d. prof. univ. Gheorghe Zapan.

Un nou termen pentru depunerea garanțiilor în Divizia B

F.R.F.A. a acordat un termen grupărilor divizionare B care nu și-au depus victoria.

Acest termen expiră Vineri 15 Martie. Dacă până în seara zilei grupările nu-și vor depune garanția, atunci li se vor da matchuri pierdute Duminică.

Convocări

● SPORTUL STUDENȚESC convoacă Vineri, 15 Martie a. c., la ora 19, la sediul din str. Vasile Lascăr 9, toți jucătorii pentru a li se face comunicări importante în legătură cu jocul cu Macabi, care se dispută Duminică, 17 Martie pe arena B. T. M. T. la ora 9.

● F. C. NAȚIONAL convoacă Vineri, 15 Martie a. c., la ora 19, la sediul său din str. Vasile Lascăr 9, pentru a li se face comunicări în legătură cu jocul cu P.T.T. toți jucătorii echipei prime.

● „BANEASA" convoacă pe ziua de 14 Martie a. c., ora 15, la antrenament în vederea matchului cu „Șburătorii", pe următorii jucători: Teodorescu, Alexe Lică, Paul, Vică Buracu, Cristescu, Marghiloman, Georgescu, Găbunea, Macagiu, Mărculescu și Florică.

Prezența obligatorie.

● VULTURUL DE MARE convoacă pentru azi, 14 Martie, ora 15.30, pe terenul „Industria Iutei" la antrenamentul general în vederea matchului de Duminecă cu „Vulturii Carpaților", următorii jucători: Vulcan St., Blasz, Muta, Oprescu, Grosz, Maximovici Emil, Biasz Hermut, Vasilchiu, Cercelaru, Stănescu, Manolescu Petre. Toți jucătorii mai sus notați sunt insistent rugați să se prezinte la antrenament.

● „VULTURII CARPAȚILOR" convoacă astă seară Joi 14 Martie a. c., la orele 21, pe următorii jucători: Jean Ionescu Toth, Lică, Petrescu, Tonny Ionescu, Cornel Ionescu, Breazu, Iordache, Gheban, Gârbea, Ghindă, Traian Cuiuc, Lucian, Craioveanu.

Nu se admite nici o lipsă dela această ședință.

Deasemeni sunt convocați toți d-nii membri din comitet, spre a lua act de noua ordine de activitate pe anul 1940.

● F. C. SUTER aduce la cunoștință membrilor săi că ține ședința Vineri, 15 Martie, la ora 9 seara la sediul său din Str. Barbu Dumitrescu 68 (Parcul Bandi) la care sunt invitați să nu lipsească nimeni, dela această ședință. Domnii membri cât și d-nii jucători sunt rugați a se pune la curent cu cotizațiile.

Se mai convoacă în mod special d. Traian Petrescu, Tudorică Petrescu și d. Vasile Nuțescu să verse banii pe biletele vândute la balul dat de club.

F. R. R. va alcătui astăseară lotul juniorilor selecționabili pentru matchul cu Italia

Astăseară la orele 19.30 în localul din str. G. Cantacuzino se vor întruni biroul federal și comisia de selecție, pentru alcătuirea lotului jucătorilor selecționabili, din care se va forma echipa ce ne va apăra culorile naționale în matchul cu Italia la 14 Aprilie.

După alegerea selecționabililor, comisia de selecție, în frunte cu d. președinte D. Tănăsescu, și francezul M. Ruffy va întocmi un program ce va intra în vigoare începând de Luni 18 c.

Dăm lotul selecționabililor după părerea noastră:

Fundași: T. Ioan, Tofan, Dan Ionescu, Moldoveanu, Jianu.

Trei sferturi: Calistrat, N. Nicolau, Andreieș, Damian, Grigorescu, Gică Vasilescu, Florea Marinescu, Popovici, Virgil și Cornel Munteanu, Gabay, C. Dinescu.

Deschidere: Nellu Popa, D. Iovănescu, I. Nicolau.

Jumătate grămadă: C. Turuț, Traian D., N. Ifrim, Mărculescu, Diamandi.

Linia III-a: Covaci, Cosu Anastasiade, Riegler, St. Ionescu, Fanella Boeru, Tănăranu, Tanoviceanu, Ieremia, Gică Ionescu.

Linia II-a: Mateescu, Kranz, Burlescu, Blasek, Solidu Niculescu, Sedey.

Linia I-a: Fănică Bârsan, Ciupea, Kurtzbauer, Georgescu, Argeșiu, Slobozeanu, Tănăranu (U. D.), Pârcălăbescu.

Talonneur: Tănase, Bolțeanu.

ECHIPA PROBABILĂ

Fundaș: Tudor Ioan, Tofan

Aripi: Calistrat, Grigorescu (Damian).

Centrii: Nicu Nicolau, Andreieș (Virgil Munteanu, Gică Vasilescu).

Deschidere: Nellu Popa (Dan Iovănescu).

Linia III-a: Cășu Anastasiade, F. Covaci, Riegler, Tănăranu, Ieremia, Gică Ionescu).

Linia II-a: Mateescu, Blasek (Burlescu, Solidu Niculescu).

Linia I-a: Fănică Bârsan, Ciupea (Kurtzbauer, Pârcălăbescu).

Talonneur: Tănase (Bolțeanu).

Distribuția-Lupeasca 2-1 (2-0)

Deși „Distribuția" și-a alcătuit definitiv echipa pentru campionat și este din toate punctele de vedere pusă la punct, totuși antrenamentele nu sunt neglijate.

Eri petroliștii au susținut un match de antrenament pe terenul Biruința cu „Lupeasca". Deoarece nu au venit toți jucătorii la acest match, echipa a fost complectată cu câtiva juniori.

Toți jucătorii au dat deplină satisfacție și rezultatul nu oglindește câtuși de puțin diferența dintre echipe.

Goalurile au fost marcate de Grecu și Lupu pentru Distribuția și Bușoc pentru Lupeasca.

DISTRICTUL BUCUREȘTI
Comisa de juniori

Se pune în vedere tuturor grupărilor din acest district să înainteze până Vineri, 15 Martie a. c., secretariatului districtului, un tabel cuprinzând numele a 4 jucători juniori din cei mai buni, care activează în gruparea respectivă indiferent în ce categorie.

Se precizează că acești jucători trebue să fie născuți în anul 1922 sau mai tineri.

Numele jucătorilor va fi însoțit și de postul în care activează în echipă.

Tariful de publicitate al ziarului UNIVERSUL

(CATEGORIA IV) LINIA CORP	
Dela 10-1000 linii Lei	5
Dela 1000 linii în sus . . . . . „	7,50
Anunțurile colectorilor de loterii „	10
Bilanțuri, convocări, notificări etc. „	30
Știri artistice, judiciare, școlare „	15
Informațiuni comerciale minimum 5 linii „	17,50
Informațiuni financiare minimum 5 linii „	17,50
Informațiuni colectori de loterii . . . . . „	20

SPECTACOLE

Teatre

OPERA: Relache

NAȚIONAL mat.: :Matineu poetic; seara: On ne badine pas axec l'amour

STUDIO: Fata dela mansardă

REGINA MARIA: mat.: Părinții teribili; seara: Familia Carson

SARINDAR: mat. și seara: D-șoara Butterfly

MUNCA ȘI VOE BUNA: mat.: Dănilă Perpeleac; seara: Motanul

COMOEDIA: mat.: Prostul; seara: Taifun

SAVOY: mat. și seara: Florette și Patapon

ALHAMBRA: mat. și seara: Alhambra în floare

LIGA CULTURALA: Căsătoria și revoluția generalului Schnaps

Cinematografe

SCALA: „Cocoșatul dela Notre Dame" și jurnal Paramount.

ARO: Emigranta și jurnale noui.

CAPITOL: Mocirla și jurnale noui.

TRIANON: Secretul, jurnal francez de război și jurnal Paramount.

CARLTON: Invitația la fericire, jurnal Fox și O. N. C.

REGAL: Capcana și jurnal Paramount.

SELECT: Moartea obosită.

FEMINA: Robert Koch.

A.R.P.A.: Comoara din Insula Piraților, operă complectă.

PALAS BULEVARD: Ea și El și Când felinarele se sting.

ROXY: Viața e un joc, jurnal Ufa, Fox și O. C. R.

ELYSEE: Andy Hardy milionar și Ora fatală.

FORUM: Stan și Bran aviatori și O fată căzută din cer.

RIALTO (B-dul Carol 21): Paradisul pierdut și Totul pentru dragoste.

AMERICAN (Mosilor 221): La capătul pământului și Vestul sălbatec.

OMNIA: Misiunea doctorului Kildare și Cântecul eroilor.

AIDA (Calea Rahovei): Emigranții și Stan și Bran Eroi fără voe.

BIZANTIN (B-dul Elisabeta 2): Menaj parizian și Legiunea diavolului.

BARCELONA: Câinele din Bascerville și Regina Rozelor.

CARMEN (Dudești 169): Zorro.

COTROCENI: Se aprind făcliile și Albă ca zăpada.

DACIA: Adio d-le Chips! și Drapelul.

DICHIU (Str. Romană 89): Cazacii și Cântecul eroilor.

DIANA (Calea Griviței 110): New-York sub teroare și Lordul Jeff.

EDISON: Delir și Enigmaticul Mr. Motto.

FLORIDA (B-dul Ferdinand 118:: Iarmarocul și Oameni de sacrificiu.

FRANKLIN: Zaza și Bengali

GRAND (Șos. Crângași No. 42): Valsul nemuritor și Ordin de chemare.

GLORIA (Calea Văcărești 44): Antanta cordială și Vin ploile.

ILEANA (Str. Avrig No. 1): Fată bătrână și Stan și Bran Eroi fără voie.

IZBANDA: Vestul sălbatec și Desmoșteniții soartei.

LIA (Griviței 196): Dragostea mea te cheamă și Andy Hardy cowboy

LIZEANU: Tarzan în exil și Răzbunare mexicană.

LUCIFER (Dudești 97): Femei condamnate și Allo Harwey.

MARNA (Griviței 80): Când felinarele se sting, Șarlatanul și Trupa de reviste Titi Mihăilescu.

MARCONI: Vin ploile, Oameni de cauciuc și Jurnal Paramount.

MODEL: Sânge de cazac și Alibiul doctorului Tindal.

MIORIȚA (Calea Mosilor No. 127): Moulin Rouge și Când felinarele se sting.

MILANO (Calea Călărași 153): Brigada Nordului și Vin ploile.

NISSA: Jertfa supremă și Sânge de cazac.

NISSA (Intrarea Zalomit 2): Orașul blestemaților și O noapte de pomină.

NONI: Zori de zi și Spaima deșertului

NERO: Paradisul pierdut și Carnavalul alb.

ODEON (Str. 11 Iunie 75: Miezul nopții și Iarmarocul.

PACHE (Str. Mătăsari No. 31): Se aprind făcliile, Femei în alb și jurnal Fox.

PAX (Rahovei 236): Visul unei prințese și Proscrisul.

PARIS: Aventurile celor trei mușchetari, operă complectă.

RAHOVA (Calea Rahovei 91): Razzia și Aventurile lui Huckleberry.

REX (Dudești No. 22): Razia și Prietena noastră moartea.

SPLENDID (Calea Mosilor 290): Secretele mării Roșii și Un cântec pentru tine.

TOMIS (Calea Călărașilor No. 13): Dincolo de ziduri și Jurnal Fox O. N. C.

TRIUMF (Calea Griviței 335: Câinele din Bascherville și Alexandru Nevski.

UNIC (B-dul Filantropiei No. 57): Dragostea mea te cheamă și Andy Hardy cowboy.

UNIREA (Filantorpiei 143): Jesse James (Brigandul) și Alexandru Newsky.

VOLGA (Dorobanți No. 1): Vin ploile, Prezicător fără voie și jurnal.

VOLTA BUZEȘTI (Str. Buzești 9): Ultima noapte și Revista prezentată de Pagoni.

VENUS: Diavolii roșii și Jurnal.

VERGU: Spaima indienilor și Cei trei mușchetari, cu Frații Ritz.

Football Football Football Football

Bulgaria a fost admisă în cupa Bazinului Dunărean...

...dar va participa numai în competiția din 1941

Duminică, seara târziu, după ce s'a terminat discuțiile conferinței C.E.C., s'au întrunit și delegații Cupei Basinului Dunărean.

Au fost prezenți d-nii dr. Paul Gidofalvy (Ungaria), dr. Andrejevici (Iugoslavia) și Liviu Iuga (România). Federația bulgară a avut ca observator pe d. **Brettenberssky.**

Ședința a început cu alegerea comitetului competiției. Au fost aleși:

D. dr. Paul Gidofalvy președinte, d-nii K. Popovici, Liviu Iuga membri.

S'a decis ca matchurile C. B. D. să fie conduse numai de arbitrii țărilor participante.

BULGARIA A FOST ADMISA

Comitetul a trecut apoi la discuția cererii federației bulgare de a fi cooptată în competiție. Delegații Ungariei și Iugoslaviei s'au declarat favorabil cererii bulgare. D. Liviu Iuga, arătând că nu este împuternicit de federația sa, s'a abținut să se pronunțe, dar a promis că va face intervenții pe lângă federația română, ca aceasta să fie favorabilă cererii bulgarilor.

Până în cele din urmă conferința a hotărît ca Bulgaria să fie acceptată în mod condiționat, dar să nu joace în acest an ci deabia în 1941.

„PROGRAMUL C. B. D."

După aceia s'a stabilit programul matchurilor din acest an. Programul este următorul:

România—Iugoslavia la 31 Martie la București.
Ungaria—România la 19 Mai la Budapesta.
Ungaria—Iugoslavia la 29 Septembrie la București.
România—Ungaria la 20 Octombrie la București.

Dacă va mai fi vreo dată liberă, în cursul acestui an se va juca și al doilea match dintre Iugoslavia și Ungaria la Belgrad.

Partidele de cupă din Capitală au fost cuplate

Sportul Studențesc - Dragoș Vodă și Rapid-F. C. Ploești se dispută Duminică pe terenul din Giulești

In sfârșit, tratativele pentru cuplarea matchurilor de Cupă de Duminică din Capitală au fost duse la bun sfârșit în cursul zilei de eri.

Grupările bucureștene Rapid și Sportul Studențesc, cu asentimentul celor provinciale au perfectat cuplajul.

Ambele matchuri se vor disputa pe stadionul din Giulești, după următorul program:

Ora 13.45: Sp. Studențesc-Dragoș Vodă.

Ora 15.45: F. C. Rapid—F. C. Ploești.

Intâlnirea VENUS - CARPAȚI pentru Cupa României

se dispută Sâmbătă pe Splaiu pentru că este match de selecție

Am anunțat la timp că au început tratative pentru ca matchul de cupa României dintre Venus și F. C. Carpați să se dispute Sâmbătă după amiază în Capitală.

Eri seară comisia Cupei României s'a întrunit și a soluționat favorabil cererea celor două grupări.

Așa dar, Sâmbătă pe Splaiu vom vedea echipa din Baia Mare într'un match tare.

Pentrucă deși matchul se dispută la București, el nu este de loc ușor pentru Venus.

Carpați are ceeace se cere — după concepția engleză — unei echipe de cupă: apărarea.

MATCH DE SELECȚIE

O influență mare în programarea matchului acesta a avut-o selecționeurul unic.

Matchul acesta este un match de selecție.

D. Economu va urmări la Venus pe David, Sfera, Negrescu, Lupaș, Ploeșteanu și Humis, iar la F. C. Carpați pe Lucaciu și Damian.

Primii sunt oamenii de bază ai echipei naționale iar ceilalți pot fi, la urma urmii, doi jucători ai echipei secunde, care joacă la Belgrad.

Buletinul Cupei României

Cum s'au calificat în sferturile de finală

Venus, Rapid, Carpați, Sportul Studențesc, Victoria, F. C. Ploești, F. C. Brăila și Dragoș Vodă

Cele opt echipe care s'au calificat în sferturile de finală ale Cupei României și care joacă Sâmbătă și Duminică, au ajuns în această etapă mai mult sau mai puțin greu.

Iată cum s'au calificat:

VENUS —
— Sparta (Mediaș) 6—2
— Carmen (Buc.) 5—2
F. C. RAPID —
— Socec (Buc.) 5—2
— A. S. Constanța forfait
SP. STUDENȚESC —
— F. C. Craiova 1—0
— C. A. M. T. 5—1
CARPAȚI —
— Olympia (Buc.) 4-4 și 4-0
— S. S. M. Reșița forfait
VICTORIA
— Caurom (Cern.) 9—2
— Ind. Sârmei 5—2
F. C. BRAILA —
— Metalosport (Buc.) 4-4 și forfait.
— AMEFA 2—1
— Olympia C. F. R. 2—1
F. C. PLOEȘTI —
— D. V. A. (Galați) 5—2
— Juventus (Buc.) 1—0
— Unirea Tricolor 2—1
DRAGOȘ VODA —
— F. C. Nistru forfait
— Ripensia 4—3
— Metrom (Brașov) forfait

Comunicat C. C. S.

● D. dr. Traian Demetrescu președintele comisiei sanitare convoacă astă seară la F.R.F.A. pe membrii comisiei pentru ședința de constituire.

Turing Clubul României

Convoacă adunarea generală ordinară pe exercițiul 1 Iunie 1938—31 Mai 1939 a membrilor săi pentru ziua de 22 Martie 1940, ora 10, în sala Liedertaffel, str. Academiei 20, București, cu următoarea ordine de zi:

1. Darea de seamă a consiliului de administrație și bilanțul încheiat pe ziua de 31 Mai 1939.
2. Raportul cenzorilor.
3. Descărcarea consiliului de administrație de gestiunea sa.
4. Prezentarea și aprobarea proiectului de buget pe anul 1939/940.
5. Alegerea cenzorilor și cenzorilor supleanți pe anul 1939/940.
6. Diverse chestiuni și propuneri.

Vor putea lua parte și vota numai membri care vor face dovada cu cartea de membru și cotizația plătită la zi.

Dacă în ziua de 22 Martie 1940, nu se va întruni numărul de membrii cerut de statute, adunarea generală va avea loc în ziua de 31 Martie 1940, ora 10, tot în sala Liedertaffel în București, str. Academiei No. 20, cu orice număr de membri prezenți.

CONS. DE ADMINISTRAȚIE
1

Ungaria a început pregătirile pentru matchul cu Elveția din 31 Martie

Budapesta, 13. — **In vederea matchului cu Elveția din 31 Martie, d. Ginzery, selecționeurul M. L. Sz., a început pregătirile.**

Lotul a fost desemnat, cuprinzând 23 de jucători.

Portari: **Csikos, Körmendi.**

Fundași: **Kis, Biro, Miklosi, Polgar.**

Mijlocași: **Kiraly, Szalay, Taganyi, Toth, Sarosi III, Dudas, Balog.**

Inaintași: **Varadi, Kincses, Sütö, G. Toth, Turay II, dr. Sarosi, Zörgö, Adam (Kassa), Toth, Kalocsay.**

Acest lot a făcut azi după amiază un serios antrenament, care a constat din 3 reprize a 30 de minute. Adversarul a fost echipa din divizia secundă F. T. C. Probabilii au dat dovadă toți de o formă excelentă.

Delegații federali

pentru matchurile de Duminică și alte hotărîri ale C. C. N.

In ședința de ieri seară, comisia campinatului național a luat o serie de hotăriri importante și a numit delegații federali la matchurile de divizie națională B. pentru 17 Martie.

DELEGAȚII FEDERALI

Arad: Amefa-C.A.M.T. d. Coriolan Lupas.

Divizia B.
Seria II

Lugoj: Vulturii-Gloria, d. Eugen Mayer.

T. Severin: C. F. R. Chinezul, d. maior dr. Stroescu.

Lupeni: Minierul-Jiul, d. preot Ioniță.

Timișoara: Electrica-C. F. R., (Simeria) dr. Ronian Dimitire.

Mediaș: Sparta-Mica, Ilie Curea.

Seria III

Oradea: Stăruința-S.S.M.R., Cveniec Ioan.

Carei: Victoria-Crișana, dr. Ioan Gherman.

Tg. Mureș: E. S. Tg. Mureș-Oltul dr. Nuțiu Emil.

Satu Mare: Olimpia C. F. R.-Cimentul, dr. Simion Vasile.

Seria IV

Ploești: Prahova-Macabi (B) d. ing. D. Chiru.

Galați: D. V. A.-Doc T. Danielescu.

Tighina: Traian-Turda, A. Mihalaș.

Chișinău: Macabi-Feroemail, Panait Crihan.

Comisia campionatului național a luat următoarele hotăriri în ultima ședință ținută:

a) Suspendă gruparea Victoria (Cluj) până la plata sumei de lei 12.000 către F. C. Carpați, rest barem de la jocul din 10 Martie.

b) Se suspendă gruparea Juventus până al plata sumei de lei 14.000 către gruparea AMEFA rest barem de la jocul din 10 Martie.

c) Se amână pentru 1 Mai jocul Universitatea - Industria Sârmei, programat pentru 17 Martie întrucât gruparea universitară nu are jucători disponibili din cauza festivalului organizat de frontul Național Studențesc.

d) Având în vedere avizele date de comisia sanitară se acordă următoarele ajutoare medicale:

1. Fieraru Alfred (Venus) 12.000 lei.
2. Bădulescu M. (Sp. St.) 5.000 lei.
3. Cociuban M. (Victoria) 5.000 lei.
4. Dobra Ștefan (F. C. Ploești) 5.000 lei.
5. Nagy Francisc (Oltul) 4.000 lei.

Pagina Boxului

Pe marginea ultimului clasament american

Campionii Europei sunt aproape ignorați de specialiștii revistei „The Ring“

iar lui TOMA AUREL i s'a rezervat un loc inferior calităților lui

Din nou am fost puși în situația de a reproduce un clasament — după revista americană „The Ring“ — al celor mai buni boxeuri din lume.

Și, din nou, suntem siliți să nu fim de acord cu confrații noștri de dincolo de ocean. Aceasta pentru simplul motiv că specialiștii americani trec cu prea multă ușurință peste performanțele europenilor, lăsând compatrioților lor cele mai multe și cele mai bune locuri.

Din 85 boxeuri citați de confratele transoceanic, 71 sunt americani și numai 14 reprezintă interesele națiunilor bătrânului nostru continent.

CAMPIONII EUROPEI APROAPE IGNORAȚI

Ceeace denotă inechitabilitatea ultimului clasament al revistei „The Ring“ este evidențiat de faptul că, cu două excepții, campionii Europei nu figurează pe listă.

Excepția, după cum lesne este de observat, o face Max Schmeling, fost campion mondial și unul dintre puținii învingători ai lui Joe Louis, actualul deținător al titlului suprem și Enrico Urbinatti, campion continental la categoria muscă.

Deși germanul nu mai activează în America de destul timp, yankeii îl mențin în primele rânduri, pentru că el a fost acela care a silit pe faimosul „mitralior“ din Detroit să ia pe ring o poziție orizontală. Și poate că, astăzi, Max Schmeling este singurul dintre campionii Europei care mai merită să figureze în rândul celor mai buni zece din lume.

Fostul campion mondial deși deține supremația în Europa, nu mai poate pretinde să joace rol primordial în rândul starurilor de prima mărime. Are calități de admirabil technician și ar mai putea da lecții de box multora dintre cei cari emit veleități de campioni mondiali. Vârsta însă, îi este cel mai mare adversar. La 34 ani, Max Schmelling nu mai poate să isbutească turul de forță ce i-a fost refuzat unui Jack Dempsey, la vârsta de numai 27 ani.

Avem toată stima pentru campionul german dar nu putem să-i acordăm mai mult credit decât merită. Max Schmelling și-a făcut pe deplin datoria, atunci când tineretea și vigoarea îi dădeau posibilitatea să strălucească. Astăzi el trebue să fie trecut în rândul „festiv“. Totuși, americanii continuă să-l țină în stimă și aceasta numa datorită severei corecții ce a aplicat acum mai bine de doi ani, aceluia care, actualmente răspândește panică în rândul celor cari speră să ajungă cândva, în fruntea piramidei.

ENRICO URBINATTI IN PRIMELE RANDURI

Poate pentru motivul că un vechi dicton spune: „extremele se ating”, americanii au menționat în clasamentul lor și pe Enrico Urbinatti, deținătorul titlului european la categoria muscă.

Italianul are, fără îndoială, la activul său performanțe dintre cele mai concludente și merită să fie trecut în rândul candidaților la titlul mondial al categoriei.

Faptul însă că americanii l-au creditat cu locul secund ne îndreptățește să le suspectăm buna credință și să ne reamintim că, cu câteva luni înainte, Urbinatti fusese invitat în America spre a disputa titlul categoriei, actualmente vacant, în tovărășia lui Little Dado, boxeurul No. 1 al categoriei. Probabil că americanii au situat pe italian în locul al doilea al clasamentului, pentruca eficacitatea reclamei făcută în jurul matchului să fie mai dinainte asigurată.

Este o părere pe care o susținem din toate puterile și de cari suntem siguri că reprezintă substratul acestei meritate clasificări.

CEILALȚI CAMPIONI EUROPENI... LIPSA

Despre Gino Cattaneo (cocoș, LUCIAN POPESCU (pană), Aldo Spoldi (ușoară), Marcel Cerdan (semi-mijlocie), E. Tennet (mijlocie) și Adolf Heuser (semi-grea) toți campioni ai Europei, redactorii clasamentului american nu pomenesc niciun cuvânt. Adică niciunul din ei să nu reprezinte valoarea celor avantajați de faptul că sunt cetățeni americani?

Nu ne vom referi la Lucian Popescu spre a nu fi suspectați de șovinism dar, ne întrebăm dacă Marcel Cerdan, care nu a cunoscut în cariera sa de profesionist de cât o înfrângere, și aceia prin descalificare, și a repurtat în schimb peste 60 victorii, nu trebuia să treacă înaintea multora dintrei cei menționați de clasamentul lui „The Ring“?

DAR TOMA AUREL?

Singurul boxeur român care se poate mândri cu faimoasa performanță de a fi citat într'un clasament american este Toma Aurel. Compatriotul nostru figurează în locul al șaptelea în categoria cocoș. Dece nu i s'a făcut oare, onoarea de a fi clasat în categoria imediat superioară, în care titlul mondial este deținut de Joey Archibald, învinsul său?

Este clar că revista „The Ring” clasează după simpatii sau după diverse interese ale unor organizatori americani cari, știind că omul trebue să trăiască, au „grijă” de toți cei ce se ocupă de box.

Cu Toma Aurel se face o nedreptate strigătoare, în flagrantă contrazicere cu aprecierile făcute la adresa compatriotului nostru, tot de redactori ai revistei „The Ring”.

Astfel, susmenționata publicație americană scrie, în legătură cu matchul Pablo Dano—Toma Aurel, următoarele:

O decizie nedreaptă l-a privat pe Toma Aurel, campionul la cocoș al României, de a fi declarat victorios asupra lui Pablo Dano, în matchul lor de 8 reprize de la Broadway Arena, depe Booklyn. După punctajul făcut de noi, Toma a câștigat cinci rounduri, iar Pablo numai trei.

Credem că asupra clasamentului revistei americane „The Ring” nu mai avem nimic de adăugat.

Jenny Dumitrescu

TONNY GALENTO și GODOY contra lui JOE LOUIS

Mike Jacobs, faimosul succesor al celebrului Tex Ricard, demonstrează aceiași abilitate în afaceri ca și marele său predecesor. Are însă avantaj față de defunct datorită faptului că deține exclusivitatea matchurilor lui Joe Louis, cel mai proeminent boxeur al timpurilor actuale

In jurul campionului mondial la toate categoriile se învârtesc interesele marelui promotor și deaceia Joe Louis deține recordul în ceeace privește numărul întâlnirilor în care un campion suprem și-a pus titlul în joc.

Intr'adevăr, în mai puțin de trei ani, mitraliorul din Detroit și-a apărat de zece ori trofeul mondial, isbutind să câștige tot de atâtea ori.

Prodigioasa activitate a negrului se datorește și numeroaselor simpatii ce și-a format în rândul admiratorilor sportului cu mănuși, precum și dorinței albilor de a vedea detronat pe cel de al doilea campion mondial de culoare.

Mike Jacobs al cărui desvoltat spirit negustoresc este de toată lumea cunoscut și apreciat, profită de această situație și este în tot timpul în căutarea de noui adversari pentru campion.

Astăzi, se poate spune că Joe Louis nu-și va găsi curând „nașul”. Cu toate acestea, datorită abilității promotorului american el nu somează și la intervale destul de scurte mai trece la palmaresul său o nouă victimă.

Ultimul său învins, sud-americanul Arturo Godoy, ușurează în momentul de față sarcina lui Mike Jacobs. Godoy bate monedă pe chestiunea discutabilei victorii dobândite de negru asupra lui și ca atare o întâlnire revanșe a devenit chestiune la ordinea zilei. Tratativele în vederea angajării matchului sunt în curs și ele sunt purtate de doi promotori argentinieni cări au și depus cuvenita cauțiune. Cert este însă că perfectarea va întâmpina oarecari dificultăți din partea lui Mike Jacobs care nu va pierde ocazia unei noui și bune afaceri. Cum el deține exclusivitatea matchurilor lui Joe Louis este lesne de înțeles că nu va accepta să scape din mână o întâlnire importantă fără să obțină în schimb un apreciabil profit material.

Dacă tratativele vor fi duse la bun sfârșit, matchul revanșă se va disputa la 23 Mai pe arena Lunapark din Buenos Aires.

Intre timp, abilul Mike Jacobs prepară un nou match pentru omul său. Și acesta va avea caracterul unei revanșe pe care campionul o va corda boxeurului berar Tonny Galento care cu prilejul primei întâlniri, înainte de a fi scos din luptă a trimis pe Joe Louis la podea.

Inainte de a se perfecta această revanșă, Tonny Galento va fi supus unei încercări de verificare a formei și valorii lui. In acest scop, Mike Jacobs îi va opune în cursul lunii Aprilie lui Max Baer, fost campion mondial și numai în caz de victorie asupra acestuia Tonny Galento va fi admis, pentru a doua oară să candideze la titlul suprem.

Este în afară de orice îndoială că matchul Baer—Galento va fi organizat numai pentru îndeplinirea formei căci fostul campion mondial nu mai reprezintă astăzi o cantitate îngrijorătoare. Aceasta fiind situația nu este exclus ca, în termen de două luni, Joe Louis să-și apere titlul tot de atâtea ori.

Sâmbătă seara la Galați

Reprezentanții amatori ai regiunii Dunărea de Jos vor disputa întâietatea bucovinenilor

Sâmbătă seara, în sala teatrului Comunal din Galați, se va desfășura unul din actele finale ale competițiunilor naționale de amatori.

Reprezentanții regiunii Dunărea de Jos se vor răfui cu cei ai Bucovinei spre a se desemna combatanții cari vor disputa titlurile pe țară.

Reuniunea dela Galați prezintă deci un interes deosebit și se pare că spectacolul va fi la înălțimea evenimentului.

Cele două regiuni în luptă vor fi reprezentate precum urmează:

BUCOVINA

Muscă: Dupeșika Eugen (Dr. Vodă).
Cocoș: Sindelaru Victor (Dr. Vodă).
Pană: Dupeșika Mihail (Wowel).
Ușoară: Halicik Eugen (W.).
Semi-mijlocie: Gulesov Alex. (Dr. Vodă).
Mijlocie: Skametch Adalbert (Wowel).
Semi-grea: Grigorovici Șt. (Dr. Vodă).
Grea: Draci Vladimir (Dr. V.).

DUNAREA DE JOS

Muscă: Aurelian Jercău
Cocoș: Vasile Cojocaru
Pană: Marta Aurel
Ușoară: Totu Ioan.
Semi-mijlocie: Gr. Jelesneac.
Mijlocie: Vasile Boanță.
Semi-grea: Alfred Meski.
Grea: Iosif Mayer.

SPORTURI de IARNA

Comitetul F. R. S. la 24 Martie

După cum am anunțat, comitetul Federației Române de Ski se va întruni la Sinaia, urmând să discute o serie de importante chestiuni în legătură cu viitoarea activitate a skiului în România.

UN CONSILIU FEDERAL

La ședința dela 24 Martie au fost invitați să ia parte și președinții celor opt regiuni:

D. N. Veicu președintele regiunii Brașov.

D. prof. Teofil Faur președintele regiunii Apuseni.

D. col. Mociulscki președintele regiunii Maramureș.

D. ing. A. Panaitescu președintele regiunii Petroșani.

D. ing. S. Gepf președintele regiunii Banat.

D. av. Cezar Popescu președintele regiunii Bucegi.

In afară de aceste persoane, vor mai lua parte membrii comitetului Federal.

La 25 Martie se va desfășura la Bâlea slalomul gigantic al Ski-Clubului Sibiu

Ski Club Sibiu va organiza în ziua de 25 Martie la Bâlea, în munții Făgăraș, slalomul gigantic. Marea competițiune va strânge și în acest an elita skieurilor noștri, constituind, alături de Cupa Bucegilor, una din cele mai grele probe de ski ce se organizează în țara noastră.

La Postăvaru sau pe Valea lui Carp?

Marele premiu al tineretului pentru cupa „Ing. Filitti” preocupă actualmente în cel mai înalt grad, atât pe oficiali, cât și pe concurenți.

Această primă întâlnire de ski, — a cărei disputare are darul să consacre elementele de viitor ale skiului românesc, deși pune în luptă o cupă ce va reveni câștigătorului în mod definitiv, — se va repeta, prin bunăvoința inițiatorului, în fiecare an.

Deocamdată, Federația Română de ski urmează să desemneze locul unde va avea loc acest mare premiu al tineretului.

In vederile F.R.Ski intră două regiuni: Postăvarul și Valea lui Carp.

După toate probabilitățile și posibilitățile de realizare, această competițiune se va disputa pe traseul standard al Sulinarului, în program figurând numai proba de coborîre.

CAND SE VA DISPUTA CONCURSUL

Data când va avea loc întrecerea a fost aleasă în principiu pentru 24 sau 25 Martie.

Precizarea va veni după ce se vor studia toate problemele pe cari le pune organizarea, cât și celelalte obligațiuni ce le are federația încă dela întocmirea programului de activitate.

SCRIMĂ

Matchul de sabie dintre Ungaria și Italia pentru „cupa Tersztyansky“ a revenit ungurilor cu 19-9

Luni seara s'a disputat la Budapesta matchul de scrimă (sabie) dintre echipele Ungariei și Italiei, pentru „Cupa Tersztyansky”.

Cele două echipe au fost compuse astfel:

UNGARIA: Maszlay, Kovacs, Gerevich, Rajczy, Berczelly, Bay.

ITALIA: Marzi, Gaudini, Montano, Masciotta, Pinton, Perenno.

Gazdele au câștigat cu 19:9.

VOLLEY BASKET-BALL

Azi se închid înscrierile la concursul străjeresc

Primul concurs de volley organizat pentru străjeri se bucură de un mare succes.

Deși Legiunea de străjeri din str. Eugen Carada nr. 9 mai primește înscrieri și astăzi până la ora 18, mai toate stolurile din Capitală s'au grăbit să-și trimeată înscrierea, astfel că mâine vom fi în posesia programului.

Stolul câștigător va fi răsplătit printr'o frumoasă cupă, pe care a donat-o inimosul președinte al F. R. B.-ului d. Petre C. Angelescu, iar componenții echipei vor primi din partea „Legiunei de străjeri București” plachete.

Reamintim că acest grandios concurs, se va desfășura Sâmbătă între orele 9-12 și 15-18 în sala societății de educație fizică „Inainte” din Calea Șerban Vodă 211.

Pentru o cât mai bună desfășurare a concursului F. R. B. V. a pus la dispoziția „Străjii Țărei” arbitrii oficiali.

Un nou club

Intr'un cadru de primăvară și de sportivă înfrățire, clubul polisportiv „Victoria“ a pus bază unei secții de volley femenin, care să susțină și să ajute la opera de propagarea sportului în masse.

D. Petruș Soare a prezidat o ședință festivă în care au fost primiți noi membri și membre. In câteva cuvinte d. Soare a arătat rostul Străjii Țării în mișcarea sportivă românească. A elogiat apoi pe Marele Străjer, inițiatorul străjeriei și pe d. col. Ioan Polizu-Micșunești, sprijinitorul moral al clubului.

NEVRARGYL
Dr. BOUSQUET
CALMEAZĂ IMEDIAT DURERILE DE CAP ȘI ORI CE NEVRALGII

CICLISM

Gânduri prebalcanice

Cât mai multă atenție reuniunilor de pe velodrom

Ne trebuie o echipă de pistari în formă excelentă

Deși ne aflăm la 7 săptămâni înaintea Balcaniadei, noi consacrăm coloane întregi acestui eveniment, depe acum încă.

Astfel, atât șeful nostru redactor d. Eugen Dumitrescu, cât și semnatarul acestor rânduri, atragem atențiunea, în mod insistent, asupra începerii unei cât mai grabnice pregătiri prebalcanice.

O facem din simplul și binecuvântatul motiv că Balcaniada constituie un eveniment de culminantă însemnătate pe care se cade să-l absolvim în condițiuni cât mai onorabile atât din punct de vedere administrativ — organizarea — cât și din punct de vedere technic — condiția alergătorilor.

Nu vom insista prea mult asupra primei părți, căci credem că regia manifestațiunii pascale are toată ambiția necesară și dragostea de lucru spre a prezenta un spectacol bine regizat.

Deci, ceeace ne preocupă îndeosebi este latura cealaltă, — alergătorii, pregătirea lor.

Și cu referire la acest punct repetăm, se impune o cât mai grabnică redeschidere a porților velodromului dela Belu.

Ne ocupăm mai mult de partea pistei întrucât la fond nu stăm tocmai rău.

Un Tudose, Mormocea, Niculici, eventual Țapu, Hapciuc, Dinu Ștefan, Șandru și încă trei, patru elemente din rândurile juniorilor, constitue un grup serios din care putem alege pe cei care să poarte culorile românești.

Mai ales că mare parte din cei enumerați mai sus sunt vechi cunoștințe cu oaspeții pascali, în cursa de fond și, știut este, de o valoare oarecum apropiată, dacă nu, pe alocuri, chiar superioară.

O victorie este deci în funcție numai de modul în care drumeții vor ști să se prepare.

Să trecem așadar peste acest capitol, întrucâtva rezolvat anticipat.

Mai rămâne cealaltă parte, — probele pe velodrom, — și cea mai însemnată parte a Balcaniadei.

Viteza, demi-fondul, cursa americană etc., iată întreceri anevoioase, dacă ținem seama că oaspeții au pistari excelenți, care realizează timpuri frumoase.

Ne referim în mod special la bulgari.

Intrucât Balcaniada în sine va fi spectacolul pe pistă, se cade să ne prezentăm în fața publicului, care indiscutabil va fi altul decât cele două, trei mii care umplu în mod obicinuit arena dela Belu, la reuniunile duminicale, — repetăm, trebuie să ne prezentăm într'o formă perfectă deoarece de isprăvile realizate atârnă în bună măsură izbânda acestui sport și, dacă, dincolo de evenimentul Balcaniadei, vom putea avea un public mărit numeric.

In primul rând să ținem seamă că avem nevoie să satisfacem din punct de vedere al spectacolului publicul, marele public, iar Balcaniada ne oferă cel mai bun prilej să-l cucerim definitiv marele public cauzei noastre.

In acest scop apare ca o trebuință imperioasă organizarea a numeroase reuniuni premergătoare evenimentului pentru ca ziua Balcaniadei să ne găsească în plină formă, cu echipa cea mai destoinică selecționată.

Iar nu să ne trezim în ajunul Paștelui fără un mănunchiu de elemente, bine puse la punct, din care să alegem fără teama hazardului.

Să se reflecteze deci serios asupra ceeace scrim aci de câteva zile.

Pe pistă nu ne putem bizui decât pe teinhardt și Giordani și pentru rest se deschide un mare semn de întrebare. Dragomir este excelent pentru demi-fond.

Incolo...

Ori se cere o serioasă pregătire pentru a putea alinia echipa cea mai forte.

Și numai prin reuniuni premergătoare, — care vor fi în acelaș timp și examene, — vom ști pe cei cu adevărat apți să poarte tricoul roșu, galben și albastru.

Să ne îngrijim din timp căci la sfârșit cu atât mai mare va fi mulțumirea tuturor.

— em. i. —

Gruparea „A.S.P.I.M“ ține, mâine seară o ședință însemnată

Gruparea „A.S.P.I.M.“, ale cărei cadre conducătoare ca și tehnice — alergătorii — au fost întărite, ține ca în actualul sezon să se prezinte cât mai bine.

Astfel gruparea d-lui Titi Mociornița convoacă pe toți membrii săi la ședința din 15 Martie (Vineri), care va avea loc la ora 20, în noul local din str. Brândusi 62 (mașina 40).

Toți alergătorii sunt datori a fi prezenți și a aduce, negreșit, două fotografii pentru scoaterea licenței pe anul 1940.

De asemeni la această ședință se va fixa o serie de puncte privind activitatea grupării pentru actuala stagiune.

Spre o cât mai grabnică trecere la lucru, este necesar să nu absenteze nici un membru.

14 ani de curse

„Viața mea sportivă“

de NICULAE ION ȚAPU

Chiar și redactarea vieții sportive a lui Țapu a avut... peripețiile ei. Victorios în marea probă clasică „Circuitul Principele Nicolae“. Campion de două ori

x

Redactarea poveștii vieții sportive a lui Țapu a avut și ea... peripețiile ei: a suferit o întrerupere de aproape trei luni, întrucât cel care scrie aceste rânduri a fost concentrat.

Țin, — cu acest prilej — să fac „mea culpa” pentru a fi început publicarea foiletonului, — după vechiul obiceiu gazetăresc, — fără să fi avut, în prealabil, redactarea completă a materialului, a celor povestite de Țapu.

Socotind că cititorii vor avea bunăvoința să scuze lipsa de grijă față de neprevăzut (care, la urma urmei, putea fi foarte bine prevăzut: o concentrare), — reiau, astăzi, firul povestirii. (Doamne ferește de o nouă concentrare prea apropiată).

REZUMATUL CAPITOLELOR PRECEDENTE

Nicolae Ion Țapu, fiu al Jilavei, comună din împrejurimile Capitalei, a avut, încă de mic, două dorințe arzătoare: să fie biciclist și să se facă șofer.

Prima pasiune și-a satisfăcut-o cu prisosință întocmai ca și pe a doua.

In ciclism, ajuns după multe și inevitabile piedici, din partea familiei, se impune de la primele curse.

El, „țăranul”, cum îl numeau cicliștii bucureșteni, ajuns să alerge cot la cot cu „unșii lui Dumnezeu” cum îi considera el pe cicliști, văzându-i trecând în goană de nălucă, prin satul Jilava, — a mers din progres în progres.

După o ascensiune rapidă, în 1927 își semnează certificatul de definitivă consacrare, clasându-se al 3-lea, în „Cupa Negel”, (București-Brașov-Făgăraș-R. Vâlcea-Pitești-București), după ce tot în acelaș an, cu câteva săptămâni mai înainte, plecând cu o jumătate de oră în urma tuturor, — ceasul deșteptător nu-i sunase, — reușește ca, până la sfârșitul cursei, — „Circuitul Principele Nicolae“, — București — Târgoviște — Sinaia — Ploești — București, să se claseze la locul trei, spre stupefacția generală și pe un drum mizerabil, plouase o săptămână încheiată înaintea cursei.

De atunci — 1927 — numele lui Țapu, — „țăranul din Jilava“, — ține cap de afiș, nenumărate fiind isprăvile sale, în care pe lângă o voință dârză, câinească, el a arătat și calități morale de alergător mare, datorită unei intuiții a curselor, speculând orice clipă, utilizând orice împrejurare, orice avantaj, care altora ar scăpa, — evidențiind o smecherie de vulpe șireată izvorâtă din acea inteligență populară nativă a săteanului român?

„VICTORIOS IN CIRCUITUL PRINCIPELE NICOLAE”

Sezonul 1929 se apropia de sfârșit.

După o săptămână dela faimoasa mea ispravă, din campionatul național de fond, când reușisem să îmbrac tricoul roșu-galben și albastru, în ciuda tuturor adversarilor și a vestitei „bande“ brăilene — pe atunci în floare, — m'am prezentat la startul grelei alergări, circuitul „Principele Nicolae“ organizat de gruparea mea.

In calitate de proaspăt campion, ziarele m'au dat favorit iar ochii tuturor erau ațintiți asupra mea. Nu era cu putință să fac nici o mișcare. Atunci? — deși înflăcărat de titlul de campion și deși tricoul tricolor îmi ardea umerii, — și aș fi vrut nespus de mult să mă bat, am văzut că „n'am pe unde să scot cămașa“ și m'am mulțumit să fac cursă de așteptare.

Incântat foarte, de răsunătorul său sezon pe 1929, Țapu s'a pozat într'un stil... original. Tricoul, în culorile clubului, un sal impunător, înfășurat elegant la gât, pantaloni bufanți, ghete cu talpă de crêpe, iar mâna dreaptă rezemată clasic de piedestalul pe care se află, firește, un trofeu. Iar ca notă de distincție, mânuși în mâna stângă și pe față un zâmbet.. irezistibil...

N'aveam încotro, deși, pe vremea aceea socoteam că-i tare rușinos să stai la cutie, cum se spune, să stai la adăpost, în pluton, în așteptarea unui moment prielnic.

Și totuși cursa aceasta a fost una din cele mai grele pe care le-am alergat. Numai faptul că mi-am înscris numele în palmaresul acestei uriașe probe (265 km. într'o zi) m'a făcut să uit ceeace am avut de îndurat în cursa asta, cum și că de nenumărate ori când se declanșa vijelia, prin praf și pietroaie, hărțuit pe orice coamă de deal, atacat prin surprindere, întins la maximum de un buchet de ași ai timpului acela, — era să mă las păgubaș.

Dar aveam 22 ani, eram campion, și mi-era rușine de jilăvenii mei care se învățaseră să vină la potoul curselor siguri că mă văd învingând.

...ȘI CAMPION REGIONAL

Cursa însemnată care a încheiat sezonul 1929 a fost campionatul regional al Munteniei. O cursă scurtă dar fulgerătoare. Este îndeajuns să spun că au luat parte la această probă Niculae Frize, un extraordinar în curse până la 100 km., regretatul Aurel Frize și Niculae Rădulescu-Balamuc un demifondist nervos și de mare valoare.

Și totuși, poate spre surpriza multora, eu am învins la demaraj.

Hotărît lucru, a doua jumătate a anului 1929 a fost pentru mine de aur.

(Va urma)

(Redactarea, **Emil Iencec**)

Ieri, la Băneasa-Trap **PAGINA HIPISMULUI**

Grajdul Sterea a câştigat două alergări

Reintrarea victorioasă a lui Petruș.—Dublul succes al antrenamentului Pavlic

Peter Gordon a repurtat o victorie merituoasă

Prima reuniune cu drept cuvânt de primăvară. Timpul îndreptându-se brusc, pista s'a prezentat în excelente condițiuni. Di această cauză coeficientul a fost mic, recordurile apropiindu-se de cele de vară.

Cursele, spre deosebire de precedenta reuniune ,au fost bine populate, grație căruia fapt am dat loc la dispute reușite. S'au înregistrat câteva sosiri interesante.

Despre rezultate ar fi de scris că s'au menținut pe linia normalului. Cu alte cuvinte a fost o zi de favoriți. O singură surpriză — Jocker — și două victorii de cai cu a doua și a treia șansă. Ulm și Arama.

Sunt de semnalat câteva rezultate interesante.

Mai jos consemnăm aceste rezultate.

DUBLUL SUCCES AL GRAJDULUI STEREA

Rezultatul principal l-a reușit grajdul Sterea care a câștigat două curse cu Amilkar și Arama.

Primul a reușit o victorie cu drept cuvânt merituoasă, învingând pe Trixie căreia i-a dat 60 de metri. Această împrejurare și mai ales faptul că a învins pe o distanță lungă pentru aptitunile lui, pun un special accent pe victoria fiului lui Bob Armstrong. Actualmente Amilkar deține maximum de valoare.

Arama s'a comportat nesperat de bine în premiul Caraș. In acest sens recordul constitue un prețios indiciu. Fiica lui Saperlot este una din valoroasele exponente ale generației tinere

ANTRENAMENTUL PAVLIC

S'a mai remarcat eri antrenamentul Pavlic care a furnizat doi câștigători și anume pe Extra și Ulm. Cu deosebire prin prima. Pensionara grajdului Hanny a repurtat a cincea victorie în anul curent. Desigur că nu se va opri aci. Beneficiază de o mare rezervă de secunde. Actualmente poate fi socotită la o valoare în jurul lui 1.29.

Ulm a început să miște. Evident, victoria lui din premiul Castelon nu-l scoate din rândul mediocrităților. Totuși pare pornit pe drumul bun.

GRUIA ȘI NATAȘA

Foarte merituos s'a comportat Gruia. Armăsarul herghelii Rușețu a repurtat o victorie ușoară — a treia succesivă — deși a dat avantagii cari au mers până la 160 de metri unor cai cari își cunosc meseria. A rămas valorosul element din anul trecut.

Nataşa a câștigat greu premiul Căprioara. Dolly Worthy fiindu-i o adversară serioasă. Recordul pe care l-a reușit constituie o excelentă indicație pentru posibilitățile momentane ale ei. Vom recunoaște că Cercasov are o largă parte de contribuție la recoltarea acestui succes.

REINTRAREA LUI PETRUȘ

Demn de semnalat este și victorioasa reintrare a lui Petruș din premiul Drăcușor. Surul a câștigat cu manifestă ușurință, victoria lui nefăcând dubiu la nici un moment. Trebue adăogat că Petruș a rămas la valoarea lui bună care i-a asigurat un loc de cinste în ierarhia trăpașilor nostri

PETER GORDON

Foarte bine — peste așteptări chiar — s'a comportat Peter Gordon în premiul Conduratu. El a dispus de Jack.

Crotenço a reușit să transforme mult în bine acest cal.

Eri l-a condus cu o deosebită abilitate și energie

DESFAȘURAREA ALERGARILOR

PREMIUL DRACUȘOR a revenit lui Petruș. Florita a

I. CROTENCO
A susținut energic pe Peter Gordon

servit de leaderă pe primul kilometru. Apoi a luat comanda Tutun. In ultimul ocol însă Petruș l-a depășit confortabil. Al treile s'a plasat Handicap.

PREMIUL CIULNIȚA s'a terminat cu o surpriză, victoria lui Joker. Alergarea a prezentat faze variate. Mult timp a condus Dracu. In ultimul ocol a fost atacat de un pluton format din Epoca, Princesse Axtell și Joker. Epoca trece în cap pe linia dreaptă. Atacată de Princesse Caid, greșește. Pensionara lui Corol este și ea întrecută în ultimele fuleuri de Joker. Lilia a ocupat locul al treilea.

PREMIUL CARMEN-SYLVA s'a petrecut între Amilkar și Trixie. Grație avansului inițial, Trixie a condus. Amilkar s'a apropiat treptat, în ultimul ocol a dublat pe Trixie și'n linia dreaptă după luptă a luat un mic avantaj.

PREMIUL CARO BUBE l-a câștigat Extra. Paj Axtell a fost în cap până în linia dreaptă. Extra a refăcut handicapul inițial după parcursul dicapul inițial după parcurgerea primului kilometru.

In linia dreaptă a trecut ușor de roib. Diadia Lui care s'a plasat al treilea s'a comportat frumos. Dacă n'ar fi greșit, ar fi contat la sosire.

PREMIUL CAPRIOARA a fost serios disputat de Nataşa și Dolly Worthy. King Worthy a condus ostilitățile urmat de Nataşa și Dolly Worthy. In lupta angajată pe linia dreaptă King Worthy a greșit, iar Nataşa își păstrează un scurt avantaj asupra iepei Dolly Worthy care pre-

V. ANDREYEWSKY
Conducătorul lui Gruia

cede cu un gât pe Rota.

PREMIUL CARAȘ s'a soldat cu victoria iepei Arama care în linia dreaptă a trecut de Dulcinea. Până pe partea opusă tribunei a condus Cartuș.

PREMIUL CASTELON după luptă l-a câștigat Ulm. El și-a lat o bună poziție pe primele sute de metri a trecut în cap pe partea opusă tribunei și după luptă a dispus în linia dreaptă de Câmp după care urma Rozina.

PREMIUL COVURLUI a dat prilej lui Gruia să-și evidențieze impecabila condiție în care se află.

Bruma II a trecut repede în frunte. A urmat-o Aluniș. Pe al doilea kilometru Gruia a refăcut cu pași mari handicapul inițial și a trecut în cap pe linia dreaptă. Greșind Bruma II a fost întrecută și de Aluniș și Jarvis.

PREMIUL CONDURATU a dat loc la o crâncenă luptă între Peter Gordon și Jack.

Ei au scăpat repede în cap. Grație avantajului locului de la coardă, Peter Gordon a întrecut cu puțin pe Jack. Tais care înainta puternic a greșit la finish. Astfel locurile următoare au fost ocupate de Elena și Voința.

Rezultatele tehnice

164. Premiul DRACUȘOR — Condiție (1/10)
(14,46) 10.000, 3000, 1200, 800 lei

760	PETRUȘ	1	1780	2.41[4]	1.30[7]	Borisiac	10	12
20	Tutun	2	1740	42[1]	33[8]	Ghinea	60	26
123	Handicap	3	1740	44[9]	34[3]	Crotenco	269	480
113	Sorvaneț	4	1760	45	33[8]	Pavlic	235	600
8	Florita		1700	49[4]	39[7]	Drăgotescu	152	180

PETRUȘ (Pajtaș și Bistrița II) aparține S. și N. Jaroschi și este antrenat de P. Borisiac

Primă lei 1000 d-lui St. Sacală, crescătorul armăsarului Petruș.

Cotele: Tribună: 10; 10, 10; Peluză: 12; 10, 10,50:10 lei

165. Premiul CIULNIȚA — Condiție (1/2)
(15,12) 9000, 2300, 1000, 700 lei

934	JOKER	1	1780	2.59[2]	1.40[7]	Szabo	101	110
156	Princ. Axtell	2	1780	59[5]	40[8]	Corol	125	245
149	Lilia	3	1780	59[7]	41	Ghinea	379	458
616	Epoca	4	1760	3.00[5]	42[6]	Raymer	16	17
934	Tara		1760	02[5]	43[7]	Drăgotescu	133	125
162	Uria		1760	03[5]	44[3]	Zabelin	155	229
131	Uraca		1700	04[9]	48[6]	Crainic	155	229
145	Mioriță		1720	05[1]	47[6]	Pavlic	78	47
157	Zanoza		1740	12[7]	50[7]	Thal	459	916
143	Dracu		1680	01[4]	48	Teofil	130	110[1]
145	Puşa		1800	—	—	Borisiac	118	101[2]

[1]) dist. loc 5 pt. galopuri repetate
[2]) dist. pt. galopuri repetate

JOKER (Jreț și Zum Zum) aparține d-lui Lt.-Col. N. Efstatiade și este antrenat de I. Szabo

Primă lei 900 d-lui Lt.-Col. N. Efttatiade, crescătorul armăsarului Joker.

Cotele: Tribună: 101; 24, 31, 40; Peluză: 110; 20, 28, 38:10 lei
Event: Tribună: 204; Peluză: 200:10 lei.

166. Premiul CARMEN SYLVA — Condiție
(15,38) 12000. 3700, 1500 lei

151	AMILKAR	1	2180	3.17	1.30[4]	Gaidaev	21	25
910	Trixie	2	2120	17[3]	33	Cerkasoff	15	12
159	Champion	3	2140	22	34[4]	Ghinea	102	72

AMILKAR (Bob Armstrong și Ilka) aparține grajdului Sterea și este antrenat de J. Marcu

Cotele: Tribună: 21; Peluză: 25:1ê lei

167. Premiul CARO BUBE — Performanță
(16,04) 10000, 3000, 1200, 800 lei

156	EXTRA	1	2280	3.31[3]	1.36[3]	Pavlic	14	15
152	Paj Axteli	2	2160	32	38[2]	Corol	432	50
162	Diadia Lui	3	2180	33[5]	37[6]	Szabo	46	38
136	Bandit II	4	2160	34	39[1]	Seliuc	94	107
10	Tava		2180	37[1]	39[8]	Drăgotescu	432	235

EXTRA (H.P. și Electra) aparține Grajdului Hanny și este antrenată de M. Pavlic

Primă lei 1000 Soc. Trifești, crescătoarea iepei Extra

Cotele: Tribună: 14; 11, 13; Peluză: 15; 14, 17:10 lei

168. Premiul CAPRIOARA — Handicap
(16,32) 12000, 3700, 1500, 800 lei

128	NATAȘA	1	1700	2.39[3]	1.33[9]	Cerkasoff	13	12
148	Rota	2	1700	39[7]	33[9]	Crotenco	108	92
147	Dolly Worthy	3	1724	39[9]	33	Raymer	127	43
154	King Uorthy	4	1700	40[5]	34[4]	Ghinea	68	99
154	Torent		1720	43[3]	34[9]	Crainic	54	92
147	Benito H. P.		1700	48[7]	39[3]	Fischer	447	388

NATAȘA (Gordon Peter și Natter) aparține C-sei E. Benckendorf și este antrenată de N. Terehov

Cotele: Tribună: 13; 13, 22; Peluză: 12; 12, 24:10 lei
Event: Tribună: 28; Peluză: 47:10 lei

169. Premiul CARAȘ — Condiție (1/1)
(16,55) 9000, 2300, 1000, 700 lei

133	ARAMA	1	1660	2.43[3]	1.38[5]	Gaidaev	63	48
145	Dulcinea	2	1640	48[7]	42[9]	Thal	35	40
153	Cartuș	3	1600	48[2]	45[4]	Crotenco	210	157
158	Victor	4	1620	50[5]	45[2]	Corol	130	159
748	Vatel		1600	58[3]	51[4]	Povlic	53	110
125	Atlantida		1600	58[2]	51[6]	T. Marcu	32	24
838	Allah		1640	3.10[3]	56	Ghinea	55	52

ARAMA (Saperlot și Elisabeth Mary) aparține Grajdului Sterea și este antrenată de J. Marcu)

Primă lei 900 d-lui P. Constantinescu, crescătorul iepei Arama

Cotele: Tribună: 63; 38, 19; Peluză: 48; 23, 26:10 lei
Event: Tribună: 108; Peluză: 86:10 lei

170. Premiul CASTELON — Handicap
(17,23) 9000, 2300, 1000, 700 lei

143	ULM	1	1780	2.59[6]	1.41	Pavlic	45	99
145	Câmp	2	1800	58[2]	39[2]	Szabo	137	145
129	Rozina	3	1820	3.00[3]	39	Ghinea	53	34
157	Fugar	4	1780	02[7]	42[6]	V. A-sky	29	28
138	Domnia		1700	03[3]	48[1]	Lucan	138	91
145	Victoria		1700	03[9]	48[3]	Corol	158	161
162	Speranța		1800	04[4]	42[4]	Iurca	752	4190
138	Kirasa		1700	05[3]	49[3]	Gaidaev	275	190
145	Ikar		1700	06[3]	49[6]	Borisiac	218	322
157	Lin		1760	11[3]	48[5]	Voronin	413	838
138	Voevod		1700	18[7]	57	Ilie Petre	1089	4190
157	Luminița		1760	25[5]	57	K-nițky	163	419
145	Dreapta		1700	27[5]	2.02[1]	Raymer	258	161
157	Cina		1810	00[6]	39[2]	Tassopol	147	119[1]

[1]) dist. loc 4 pt. galop sosire

ULM (Hârtop și Lais) aparține d-lui A. Petrescu și este antrenat de M. Pavlic

Cotele: Tribună: 45; 34, 38, 15; Peluză: 99; 27, 38, 19:10 lei

171. Premiul COVURLUI — Record
(17,50) 10000, 3000, 1200, 800 lei

151	GRUIA	1	2220	3.20[6]	1.30[4]	V. A-sky	16	19
105	Aluniș	2	2120	21[4]	35	Fischer	34	26
161	Jarvis	3	2140	22[4]	34[6]	Pântecan	647	193
109	Brebenea	4	2180	23[3]	33[3]	Gaidaev	216	160
154	Ducesa		2140	27[3]	36[9]	Tassopol	45	63
156	Bruma II		2140	22[8]	34[5]	Lucan	206	120[4]

[1]) dist. loc 4 pt. galop sosire

GRUIA (Strolch și Grija) aparține Herg. Naționale Rușețu și este antrenat de A. Podoleacov

Primă lei 1000 Herg. Naționale Rușețu, crescătoarea asm. Gruia

Cotele: Tribună: 16; 12, 14; Peluză: 19; 14, 13:10 lei
Event: Tribună: 237; Peluză: 138:10 lei

172. Premiul CONDURATU — Handicap
(18,14) 10000, 3000, 1200, 800 lei

155	P. GORDON	1	2160	3 28[9]	1.36[7]	Crotenco	27	30
91	Jack	2	2160	29	36[8]	Fischer	26	21
94	Elena	3	2160	32[6]	38[4]	Brânzea	—	—
117	Voința	4	2100	32[6]	36[7]	Gaidaev	68	78
162	Tais		2140	32[2]	39[5]	Voronin	91	68
140	Pan Worthy		2120	33[3]	40[8]	Borisiac	69	106
100	Primăvara		2100	4.00[1]	54[3]	K-nițky	68	78
155	Livada		2160	3.41[1]	42[4]	C-dorescu	122	99
155	Aventurier		2140	—	—	Popa	1895	3675

[1]) dist. loc VII pt. mers neregulat

PITER GORDON (Gordon Peter și Princesse Caid) aparține d-lui I. Franc și este antrenat de I. Crotenco

Cotele: Tribună: 27; 10 10, 11; Peluză: 30; 11, 12, 11:10 lei

HIPISM

INFORMAȚII

ERI LA BANEASA-TRAP

● LA EVENT s'au plătit cotele:

TRIBUNA:
Petruș—Joker 204.
Amilkar—Natașa 28.
Natașa—Arama 108.
Ulm—Gruia 237.

PELUZA:
Petruș—Joker 200.
Amilkar—Natașa 47.
Natașa—Arama 86.
Ulm—Gruia 138.

● AU FOST DISTANȚAȚI: **Dracu** și **Pușa** în premiul Ciulnița pentru galopuri repetate.

Cina, dela locul al patrulea în premiul Castelon pentru galop la sosire.

Bruma II, în premiul Covurlui, pentru același motiv și tot dela locul al patrulea.

Livada, în premiul Conduratu, pentru mers neregulat.

● CONDUCATORULUI C. Dumitrescu i s'a ridicat licența pe trei zile de curse pentru grave abateri dela îndatoririle profesionale.

● ȘI-AU CORECTAT recordul carierei:

Cartuș, cu 3,1 secunde. Noul record 1.45,6.

Ulm, cu 0,3 secundă, marcând 1.41.

Câmp, cu 1,6 secundă. A stabilit 1.39,9.

● **JOCUL AUSTRIAC care a început eri cu miza de 30.000 lei s'a ridicat la 45.802 lei. Datorită surprizelor furnizate de Arama și Ulm, austriacul s'a închis.**

● IN URMA ALERGARILOR de eri în alergările de Sâmbătă au survenit următoarele modificări:

In premiul N. Fleva: Amilkar 1840 m., Gruia 1840 metri.

In premiul Ciorani: Ulm necalificat, Jocker 2160 m.

In premiul Curtea de Argeș: Petruș 2120 m.

In premiul Chilia: Gruia 1820 m.

ALERGARILE DE TRAP

Băneasa Trap; Ziua 23-a, Sâmbătă 16 Martie 1940

—PROGRAM DEFINITIV—

Premiul CORLATEȘTI
Condiție — 13.000 lei
1660 Vatel
1720 Harry Piel, Domnitor
1740 Tava, Florita, Cavaler
1760 Livada
1780 Ghimp, Busuioc, Don, Dolly Worthy, Tătăran, Benito H. P.
1800 Giuditta
1820 Voința

Premiul CACIULATA
Condiție (1/1) — 13.000 lei
1600 Crisantema, Darling Worthy, Faust, Făt Frumos II, Vanda, Vardar
1620 Halal
1640 Sever
1660 Frant
1680 Baba Dochița, Nineta
1700 Odessa, Atlantida, As Worthy
1720 Habar

Premiul CURTEA DE ARGEȘ
Condiție (1/20—18.000 lei
2100 Tutun, Ghid
2120 Petruș, Kundry, Havana, Pock
2140 Gruia
2160 Roland D

Premiul NIC. FLEVA
Handicap — 47.000 lei
1700 Handicap, Ciclop, Dolly Worthy, Isabela, Benito H.P
1720 King Worthy, Giuditta, Sonia Worthy
1740 Torent, Jarvis, Hercegno, Ducesa
1760 Valentio, Trixie, Champion, Sam Worthy, Katy Caid, Prokator, Blondella, Ben Hur
1780 Ninon, Theodora
1800 Ghid, Szeged, Antrag, Havana
1820 Gondolat II, Hannibal II
1840 Amilkar, Gruia

Premiul CHILIA
Record — 15.000 lei
1720 Sorvanet
1740 Jarvis, Sonia Worthy
1760 Katy Caid, Blondella, Talaz
1780 Ghid, Ninon, Kanada
1800 Citronat Gordon
1820 Gruia

Premiul CIORANI
Handicap — 13.000 lei
2100 Uria, Bănuța, Victoria, Zanoza, Lin
2120 Speranța, Princesse Axtell
2140 Rozina, Pușa, Cina
2160 Joker
2180 Cavaler
2200 Dor de Ducă
2220 Va-ta, Răsura
2240 Zenit

Premiul COBURG
Performanță — 15.000 lei
1700 Cilly Hanover
1720 Crai, Giovinezza II
1740 General Worthy, Don, Tais
1760 Birlic, Domnica, Taina, Paj Axtell, Floare, Columbus
1780 Tufănica, Busuioc, Sorvanet, Sultan II, Diadia Lul
1800 Handicap, Zvon, Ciclop, Voința, Aluniș, Ulis, Spic
1820 Vuet

ALERGĂRILE DE TRAP

Băneasa Trap; Ziua 24-a, Duminică 17 Martie 1940

—PROGRAM DEFINITIV—

Premiul DAVID AXWORTHY
Condiție (1/2) — 18.000 lei
1720 Epoca
1740 Joker, Princesse Axtell
1760 Grozava, Don
1780 Birlic, Taina
1800 Santuța, Draga Mea, Tătăran, Eol
1820 Răsura
1940 Gaby M.

Premiul CATALONIA
Condiție — 15.000 lei
2120 Harry Piel
2140 Ghimp, King Worthy, Pinkerton, Ciclop, Livada, Sultana, Dolly Worthy
2160 Natașa,, Brenn, Kamaa
2180 Tutun, Sam Worthy, Bruma II
2220 Pock, Kanada

Premiul CALABRIA
Condiție (1/5) — 18.000 lei
1720 Tutun, Mohor, Zenit
1740 Little Orphan, Ghid, Iubita
1760 Petruș
1780 Katy Caid

Premiul CALINEȘTI
Record — 13.000 lei
2120 Brenn, Durdulia, Răsura
2140 Betiv, Sultan II, Ostaș
2160 Busuioc, Zvon, Zenit, Aluniș, Spic
2180 Bruma II
2200 Ducesa, Talaz
2220 Blondella, Brebenea
2240 Nation

Premiul AL. MARGHILOMAN
Handicap Opțional — 31.000 lei
1600 Odessa, Habar, Vatel, Cartuș, Victor, Atlantida, Dulcinea, Garofița, Veturia, Chilipir, Fugar, Voinicu
1620 Allah, Arama, Câmp
1660 Străjer, Avion
1720 Joly

Premiul CRETA
Handicap — 13.000 lei
1700 Vanda, Comtesse Worthy, Voevod
1720 Domnia, Ikar, Victoria
1740 Uraca, Union, Zanoza, Veturia, Dreapta
1760 Talisman, Fusta II, Ciuruc, Garofița, Miorița, Năluca, Lin
1780 Lut, Luminița
1800 Nicevo, Bănuța
1820 Tara, Speranța

Premiul DAVE HALLE
Record — 18.000 lei
2120 Jarvis, Eftin
2140 Talaz, Pleava
2180 Havana, Pock, Dorka
2160 Kundry, Ben Hur, Nation
2200 Gruia

Premiul CRASNA
Performanță — 15.000 lei
1720 Cilly Hanover, Rozina, Pusa
1740 Crai, Don, Giovinezza II, Urganda
1760 General Worthy, Floare, Paj Axtell
1780 Geisha, Mohor, Peter Gordon, Diadia Lul
1800 Busuioc, Zvon, Sorvanet, Zenit, Voința, Aluniș, Ulis, Spic

Premiul CARAOMER
Handicap — 15.000 lei
1700 Lugoj
1720 Tufănica, Livada
1740 Leu, Oborean, Geisha, Busuioc, Peter Worthy, Sonora
1760 Harry Piel, Handicap, Natașa, Zvon, Ciclop, Eggy, Sorvanet, Dolly Worthy, Voința, Aluniș Spic, Isabela
1780 Giuditta
1800 Hercegno, Rota

Automobilism

A. C. R. R. contribuie la înzestrarea armatei

Sportivii români își fac toți datoria, deplin și discret. Majoritatea lor sunt pe zonă iar cei puțin nechemați încă au căutat mereu să ajute pe soldații dela granițe să aibă o viață cât mai puțin dură.

Ca mulți alții, membrii A. C. R. R., au contribuit la această vastă operă de ajutorare a soldaților, la care participă țara întreagă.

Astfel, la alegerile dela 7 Martie au făcut o colectă și au trimes soldaților 6.000 pachete de țigări. Este un gest care merită să fie subliniat.

PENTRU TOȚI ACEI CARE AU DEPĂȘIT 40 DE ANI.

La bărbat, vârsta începe să se simtă sub forma unei oboseli generale. Nevoia mai frecventă de a urina este o manifestare a vârstei; aveți impresia precisă că organismul începe a fi „uzat". Păziți-vă.

Aceasta poate să producă complicații și mai grave: ipertrofia prostatei, retenție, incontinență, etc... Nu așteptați să ajungeți acolo. Luați Pageol, cel mai puternic antiseptic al căilor urinare. El descongestionează mucoasele, gonește microbii și „regenerează" organele. El este absolut fără pericol și poate fi luat de toți, chiar în doze mari, și oricând.

Este un produs Chatelain, marca de încredere, preparat de către Laboratoarele de Urodonal, sub direcțiunea științifică a Profesorului Pouchet, membru al Academiei de Medicină, asistat de 26 medici și farmaciști.

La farmacii și droguerii

Vizitele de documentare

asupra vieții sportive, ale d-lui Neagu Boerescu

Este cunoscută acțiunea de documentare pe care a început-o UFSR în centrele provinciale pentru cunoașterea doleanțelor sportivilor de pe întreg cuprinsul țării.

In cadrul acestei acțiuni, d. Neagu Boerescu, directorul general al Uniunii, a fost la Cluj, unde a luat contact cu conducătorii vieții sportive din localitate.

Călătoria d-sale a dat posibilitate Uniunii să cunoască mai cu deamănuntul problema sportivă a Clujului, care se identifică de altfel cu aceia a multora dintre centrele noastre provinciale.

Această vizită s'a făcut la 9 Martie, cu prilejul unei serbări organizată de societatea sportivă U. E. C.

Directorul general al UFSR s'a bucurat de o primire extrem de prietenoasă și a stat de vorbă cu toți reprezentanții organizațiilor sportive din Cluj.

A vizitat întâi pe d. dr. Coriolan Tătaru, rezidentul regal pentru ținutul Someș și reprezentantul UFSR, care a înfățișat în linii mari nevoile ținutului, apoi pe d. prof. universitar Iuliu Hațiegan, realizatorul splendidului parc sportiv din Cluj, precum și sediul Federației de popici, cu care prilej d. ing. Virgil Pop, președintele Federației, i-a făcut cunoscut alegerea d-sale ca membru de onoare al Federației.

După amiază s'a ținut în sala de onoare a palatului U. E. C. o întrunire comună cu reprezentanții tuturor forurilor sportive locale.

In această reuniune s'au discutat problemele cele mai importante ale sportului local, UFSR fiind rugată să intervină pe lângă autorități și Federațiile respective pentru o cât mai grabnică soluționare a lor.

Astfel, d. col. Giurgiuț, președintele regiunii de patinaj, a pus problema patinoarului municipal iar d. dr. Cosma, președintele regiunii de scrimă, a ridicat chestiunea sălii de gimnastică a universității, transformată astăzi într'un muzeu de mineralogie.

Cea mai importantă și cea mai pasionantă problemă a adus-o însă d dr. Brate, președintele Ligii Nord de football.

Sprijinit de toți cei prezenți, d-sa a arătat că footballul clujean va scădea iremediabil dacă FRFA nu delimitează precis și cât mai neîntârziat profesionismul de amatorism, întrucât grupările clujene nu pot duce mai departe lupta inegală din cadrul campionatului.

A doua chestiune a fost aceia a menținerii grupărilor: Universitatea și Politechnica în noua organizare a footbalului universitar.

D. Neagu Boerescu a dat tuturor lămuririle necesare făgăduind că va face toate intervențiile necesare și va spune cât mai curând doleanțele fotbalului clujan d-lui general Gabriel Marinescu, președintele FRFA.

Seara a fost organizat în sala palatului un foarte reușit festival sportiv în cursul căruia d. Neagu Boerescu și-a ținut conferința sa despre începuturile sportului în România.

D. ing. Nistor Meteș, președintele soc. sportive UEC împreună cu d. Albin Moraru, organizatorul reuniunii, a ținut o inimoasă cuvântare.

A urma apoi un bogat program sportiv executat de membrii S. S. U. E. C. într'un adevărat „Dopo Lavoro" italian.

Festivalul a fost încheiat de cuvântarea d-lui prof. Iuliu Hațiegan.

CROSS-COUNTRY

Cluburile bucureștene se pregătesc pentru primul concurs oficial

Primul cross-country oficial al sezonului preocupă pe alergătorii bucureșteni mai mult decât s'ar crede.

Din păcate însă nu tot așa de mult e preocupată și liga Muntenia.

Mai sunt doar trei zile până în ziua hărăzită pentru... premieră și conducătorii ligii n'au fixat încă nici traseul.

Și-apoi, înafară de aceasta... enigmă, mai este și o alta.

In program figurează că întâlnirea va fi regizată de clubul Venus.

Nu mică le-a fost surprinderea negrilor la aflarea acestei noutăți, chit că organizarea s'ar face în Sectorul de Negru...

Venusul nu avea cunoștință de acest lucru și mai mult nu e dispus să organizeze.

Aceste două lucruri trebuiesc lămurite de liga Muntenia.

ȘI TOTUȘI CLUBURILE SE PREGATESC

Lumea cluburilor bucureștene e prea puțin preocupată de faptele expuse mai sus și se pregătește cu o deosebită atenție.

Cel mai activ e Stadiul Român, urmat apoi de clubul d-lui Petrescu, Victoria.

Ambele cluburi și-au format echipele din cari nu lipsesc cele mai bune elemente ce le posedă

Mai mult Stadiul Român, a anunțat și participarea a suspendatului Dinu Cristea.

Preocuparea federală No. 1:

marea problemă a juniorilor

Intr'un mare interview, d. N. Popa - preşedintele comisiei centrale a juniorilor - ne-a expus programul de activitate pentru sezonul de primăvară

Echipe naţionale de juniori pur româneşti

Cupa Unirea va începe la 7 Aprilie, iar campionatul naţional — după o nouă formulă — la 9 Iunie

Este un fapt cert că în prezent fotbalul românesc traversează o perioadă de evident regres sub raportul technic. Popularitatea nu a slăbit şi dacă totuşi la matchuri se înregistrează asistenţe reduse, aceasta nu-i decât o consecinţă specială ce decurge dintr'o situaţie internaţională specială. In schimb, ca valoare technică, factură, matchurile rareori reuşesc să evadeze dela nivelul modest, la care au coborît majoritatea echipelor noastre fruntaşe.

Dar nu-i decât o perioadă, o depresiune explicabilă în situaţia de astăzi, pe care credem şi sperăm că footballul nostru o va trece fără a se resimţi prea mult în manifestările sale internaţionale.

Cu atât mai mult cu cât regresul vechii generaţii coincide cu ridicarea unei pleiade de jucători tineri de mare talent, capabili să umple lacuna.

Şi mai ales că actualmente, organele noastre federale, în frunte cu preşedintele lor d. general Gabriel Marinescu, fac eforturi imense nu numai pentru cultivarea şi pregătirea technică unitară a acestor elemente tinere, ci sacrifică tot ceeace-i cu putinţă pentru definitiva rezolvare a problemei juniorilor.

Această problemă a ajuns preocuparea federală No 1, pentrucă bine rezolvată asigură nu trecerea unei crize momentane, ci întregul viitor al footballiştilor sută'n sută români etnici.

De fapt, grija intensă pentru juniori datează de anul trecut, când — această preocupare a comisiei centrale respective — a culminat cu organizarea taberei dela Braşov.

Cu concursul nelimitat al d-lui general Gabriel Marinescu, comisia — preşedinte era d. Costel Rădulescu — a avut un început de realizare, care — fără a face un compliment sau a aduce o acuzaţie — constitue meritul perseverenţei şi eforturilor d-lui C. Rădulescu.

*

După adunarea generală a F. R. F. A.-ului, noua comisie — prezidată de d. **Niculae Popa**, un vechiu sportiv, oficial încercat şi fin cunoscător al tuturor problemelor soccerului românesc, — are de continuat şi desăvârşit o operă începută în cadru restrâns.

*

Am avut ocazia zilele acestea să stăm de vorbă cu d. N. Popa în legătură cu programul de activitate şi proectele comisiei centrale de juniori.

Şi mărturisim că am rămas plăcut surprinşi constatând că acest for a şi început activitatea, fără obicinuitele — în trecut — surle şi fanfare.

Un program pentru primăvară, altul pentru toamnă

— **„Prietenul Costel Rădulescu — a început d. N. Popa — a trasat primul o linie în direcţia preocupărilor de juniori şi a organizat două competiţii şi un match internaţional, aducând cu tenacitatea sa personală un început de organizare în domeniul juniorilor.**

„Desigur, trecute comisie a juniorilor nu a avut timpul necesar să realizeze continuu, permanent şi definitiv. Această misiune însă, ne revine nouă.

„In acest scop am alcătuit — ţinând seamă şi de timpul prea scurt pe care-l avem la dispoziţie — un program minimal pentru acest sezon, pe baza începutului de realizări din trecut.

„Un program mai larg, complect îl vom aplica începând din sezonul viitor, de toamnă.

CADRU RESTRANS IN PRIMAVARA

Firește, actuala comisie a juniorilor va acorda o atenţie deosebită Cupei Unirea, campionatului naţional şi matchurilor internaţionale:

— **„Pentru primăvară, deoarece timpul e scurt, deci ne va fi imposibil să organizăm mai pe larg, ne vom concentra asupra celor două competiţii: Cupa Unirea şi campionatul naţional şi asupra jocurilor internaţionale perfectate, în cadrul Cupei Bazinului Dunărean.**

Programul Cupei Unirea

— „In ce priveşte Cupa Unirea, vor lua parte — înscrise fiind din oficiu — cele 16 districte care au participat anul trecut şi anume: Bucureşti, Ploeşti, Târgovişte, Braşov, Brăila, Chişinău, Iaşi, Cernăuţi Oradea, Arad, Timişoara, Reşiţa, Sibiu, Satu Mare, Cluj şi Petroşani, cum şi altele care s'ar înscrie eventual.

Datele

— **„Competiţia urmează să se desfăşoare la datele: 7, 14 şi 23 Aprilie şi 1 Maiu, matchurile find eliminatorii.**

„Finala, care se va disputa la 1 Maiu, va avea loc ca deschidere la Finala Cupei României. In acest scop, vom face demersurile necesare şi sunt sigur, dată fiind solicitudinea care se arată faţă de noi, că voi obţine aceasta.

O nouă formulă pentru campionatul naţional

Cât despre campionatul naţional, se va vedea mai jos că s'a adus o modificare importantă:

— **„In legătură cu campionatul naţional — a continuat d. N. Popa — s'a decis ca toate districtele din ţară să-şi termine în aşa fel campionatele lor de juniori încât ligile să fie în măsură ca la începutul lunei Iunie să dea campionii de ligă, cu care se vor juca eliminatoriile campionatului.**

„Această probă va avea o singură fază, finală, în care vor participa 8 echipe: 5 campioni de ligă şi campionii districtelor Bucureşti, Cluj şi Timişoara, care nu vor juca în campionatele ligilor Sud, Nord şi Vest.

„Am făcut această modificare, scoţând centrele mai importante din campionatul respectiv de ligă pentru a stimula celelalte districte.

Deschideri la C. E. C.

„In principiu, pentru campionatul naţional am reţinut următoarele 3 date: 9, 16 şi 23 Iunie.

„ŞI DACA C. E. C. SE VA DISPUTA ŞI VA INCEPE LA 16 IUNIE, DOUA JOCURI DE JUNIORI, DELA 16 ŞI 23 IUNIE, SE VOR DISPUTA IN DESCHIDERE LA PARTIDELE DIN C. E. C.

„In felul acesta vom da elementelor noastre de talent posibilitatea de manifestare in faţa unor asistenţe numeroase, cărora — în al doilea rând — le vom dovedi prin fapte că F.R.F.A. se ingrijeşte şi pregăteşte juniorii din România.

Echipe naţionale de juniori pur româneşti

„Al treilea punct din programul de activitate este capitolul jocurilor internaţionale.

„In această privinţă suntem în perfect acord cu selecţioneurul unic, d. dr. Economu.

„Partea administrativă, cu toată supravegherea juniorilor, stimularea grupărilor, a comisiilor districtuale şi de ligi din subordine, revine comisiei centrale de juniori. Pregătirea strict technică a juniorilor va constitui sarcina selecţioneurului unic, iar formula finală a echipei naţionale o va da selecţioneurul unic în acord cu comisia centrală a juniorilor.

„ŞI UN AMANUNT FOARTE IMPORTANT: ECHIPA NAŢIONALA VA FI ALCATUITA 100% DIN JUCATORI ETNICI.

„In vederea pregătirii juniorilor, peste câteva zile vor fi chemaţi în Capitală mai mulţi jucători provinciali, jucători buni, verificaţi, care — împreună cu cei bucureşteni — vor fi supuşi unor antrenamente technice unitare.

ANCHETE DISTRICTUALE

— „Pentru moment, activitatea am inaugurat-o trimiţând tuturor districtelor din ţară câte un chestionar-tip, cu următorul cuprins:

Comisiunea centrală a juniorilor procedând la întocmirea unui program general de activitate a echipelor de juniori din ţară, vă rugăm să binevoiţi a întocmi un raport — memoriu, — al activităţii echipelor de juniori din districtul dv., raport care să răspundă la următoarele puncte:

I. **CAMPIONAT.**

1. Dacă districtul are organizat un campionat al echipelor de juniori.

2. Câte echipe iau parte regulat la campionat şi cari sunt acelea.

3. Câte grupări — şi cari sunt acestea — au echipe în categorii superioare şi n'au echipă în campionatul juniorilor.

4. Grupările cari au echipe de juniori, însă nu iau parte la campionatul juniorilor. Cari sunt cauzele ?

5. Dacă pe lângă comitetul districtului dv. funcţionează o comisiune ajutătoare a juniorilor şi în caz afirmativ care este formaţia ei.

6. Situaţia actuală a campionatului şi data când se poate cunoaşte campionatul districtual al juniorilor.

II. **PREGATIREA JUNIORILOR.**

1. Cum sunt pregătiţi juniorii din punct de vedere technic şi tactic.

2. Cari sunt dispoziţiunile existente luate de district?

3. Câţi antrenori recunoscuţi de F.R.F.A. activează în district.

4. Care grupări beneficiază de serviciile unui antrenor prin angajare directă sau numai ocazional?

5. Câte terenuri sunt omologate sau declarate utilizabile în cuprinsul districtului dv. ?

III. **PROPUNERI.**

La acest capitol vă rugăm a face propunerile ce le veţi găsi necesare pentru bunul mers al desvoltării activităţii juniorilor, propuneri izvorite din experienţă locală.

Având în vedere că un bun şi judicios program de activitate nu se poate înfăptui fără cunoaşterea exactă a situaţiei actuale;

Comisiunea centrală a juniorilor vă roagă să binevoiţi a pune toate diligenţele pentru ca datele înscrise în raportul de mai sus să reprezinte în mod absolut strict realitatea.

Totodată insistăm a adăoga la raport, propunerile ce le veţi găsi necesare a face în vederea unei cât mai bune îndrumări şi pregătiri a juniorilor.

Cunoscând că sezonul este destul de înaintat, vă rugăm să binevoiţi a lua măsuri ca raportul-memoriu întocmit de dv. să ne parvină cel mai târziu până la data de 20 Martie 1940

CAMPANII IN PRIMAVARA

— **„Pe de altă parte, în primăvară, membrii comisiei, membrii districtului Bucureşti, selecţioneurul unic şi elevii şcoalei de antrenori se vor ocupa exclusiv de pregătirea technică, metodică şi unitară a juniorilor.**

CONVINGERI ŞI SPERANŢE

— „Acesta este programul nostru de activitate şi am convingerea că-l vom realiza în întregime

„Mai cu seamă că sper să primim concursul nelimitat al d-lui preşedinte general Gabriel Marinescu, al Comitetului şi Biroului Federal".

*

Am redat în întregime declaraţiile pe care ni le-a făcut d. N. Popa, pentrucă ele redau mai bine atmosfera dela F.R.F.A., care învălue această mare problemă a juniorilor.

Expunerea clară şi precisă va fi urmată — suntem siguri — de realizări concrete, pentrucă d. N. Popa — un oficial verificat ca posibilităţi de muncă şi cunoaştere a problemelor curente — se încadrează perfect în programul de reforme iniţiat de d. general Gabriel Marinescu.

— **Petre GAŢU** —

S'a mărit numărul gratuităţilor pe C.F.R. pentru sportivi

Straja Ţării a aprobat anul acesta pentru nevoile sportului românesc un număr mult mai mare de carnete C. F. R. cu reducere sau gratuite.

Se ştie că pentru cele mai multe Federaţii deplasarea echipelor naţionale în străinătate constituia o problemă excepţional de grea.

Anul acesta ea a fost soluţionată fericit pentru că acum UFSR poate pune la dispoziţia Federaţiilor un număr suficient de carnete C. F. R.

Ele vor fi acordate după un tablou stabilit, numai pentru sportivi, dându-se întâietate sporturilor cu importanţă din punct de vedere al apărării naţionale.

Straja Ţării şi Uniunea vor face un riguros control pentru ca aceste carnete să fie date numai sportivilor şi echipelor naţionale.

U. F. S. R. nu permite deplasarea naţionalei la crossul dela Istanbul

La 24 Martie se dispută la Istanbul crossul balcanic, la care fusese invitată şi România.

U. F. S. R. aprobase deplasarea, dar pusese o condiţie esenţială pentru comportarea echipei naţionale: aceia ca atleţii selecţionaţi să urmeze un antrenament serios. Numai astfel ei aveau o şansă de a se clasa onorabil.

Cum însă climatul şi situaţia internaţională n'au permis atleţilor noştri să se antreneze, U. F. S. R. nu va permite echipei naţionale de atletism să participe la crossul balcanic.

Hotărîrea luată de forul superior al sportului românesc este, desigur, fericită.

România se bucură în Orient de un frumos renume sportiv şi acesta nu trebue micşorat prin acţiuni cari pot fi evitate.

● VIFORUL DACIA convoacă pentru azi Joi 14 crt., la ora 19.30 la sala de gimnastică dela şcoala evanghelică din str. Luterană, pe toţi alergătorii de cross-country, pentru a lua parte la şedinţa comisiunei technice.

Cu această ocaziune, se va fixa lista de membri, cari vor lua parte la probele din luna Martie.

Duminică 17 Martie

Cursa de deschidere a sezonului ciclistitalian

Marea competiţiune italiană Milano—San Remo se va alerga Duminică, 17 Martie, ea constituind prima cursă de lung kilometraj a sezonului italian.

Alergarea măsoară 281 km. 500 m. Din lista înscrişilor reţinem următoarele nume bine cunoscute: Gino Bartali, Favalli, Servadei, Nitrozzi, Valleti, — omul celor două tururi: al Italiei şi Elveţiei 1938, — Vicini, Bizzi, Cinelli, Frossio şi alţii.

Lupta se anunţă înverşunată.

Editura Societăţii Anonime „Universul", Bucureşti, Str. Brezoianu No. 23—25 — România

BIBLIOTECA CENTRALĂ ASOCIAȚIA SPORTIVĂ

Taxa poștală plătită în numerar conform aprobării dir. generale p. t. t. nr. 24.464/939

2 LEI

UNIVERSUL

8 PAGINI

72 - 1940

Redacția și Administrația: Palatul „UNIVERSUL" str. Brezoianu 23—25. Telefon: Centrala 3.30.10; Redacția 4.21.81. Redactor responsabil EUGEN DUMITRESCU

Proprietar: „Universul", S. A. Adm.-delegat: STELIAN POPESCU Inscris sub No. 167, Trib. Ilfov

Nr. 72. — Anul III BUCUREȘTI. — Sâmbătă 16 Martie 1940

ABONAMENTE: Pentru grupări sportive 1000 lei anual

1 an LEI 500
6 luni LEI 270
3 luni LEI 150

A început selecția și la rugby

Aseară, comitetul federal a alcătuit un lot de 40 de jucători în vederea matchului cu Italia

D. gen. GABRIEL MARINESCU va patrona matchul dela 14 Aprilie

Marcel Ruffy sosește astăzi. — Spania vrea să joace la București între 1 - 5 Mai

Aseară, membrii federației române de rugby au ținut ședință, în care s'au luat următoarele hotărîri:

Se realege vechiul birou federal compus din d. Mitică Tănăsescu președinte, Duduș Ghimpețeanu cassier, Virgil Ioan secretar, Bassu Anastasiade și I. C. Petrescu, membri.

Se acceptă oferta F.R.F.A. ca matchul cu Italia să fie cuplat cu matchul de football între România B—Turcia la 14 Aprilie pentru care se dă delegație d-lui chestor Alfred Paximade și d-lui av. Raul Vizante pentru a trata în consecință.

Se remaniază comisia de selecție și se numesc: președinte: D. Tănăsescu; Membri: F. Herck și Bassu Anastasiade.

După terminarea ședinței comisia de selecție întocmește un lot de 40 jucători:

T. C. R.
Ștefan Barson
Irimia
Marinescu
L. Mărculescu
L. Popovici
Șerban Ghică
Nellu Popa
Burlescu
Tanoviceanu
Moldoveanu
Țăranu

VIFORUL DACIA
Nicu Nicolau
Traian Dumâtru
Gică Vasilescu
Theo Kranz
F. Calistrat
K. Kurtzbauer
F. Covaci
Bolțeanu

STADIUL ROMAN
Marin Slobozeanu
Gică Ionescu-Bizon
C. Turuț
Tudor Ioan

(Continuare in pag. 4-a)

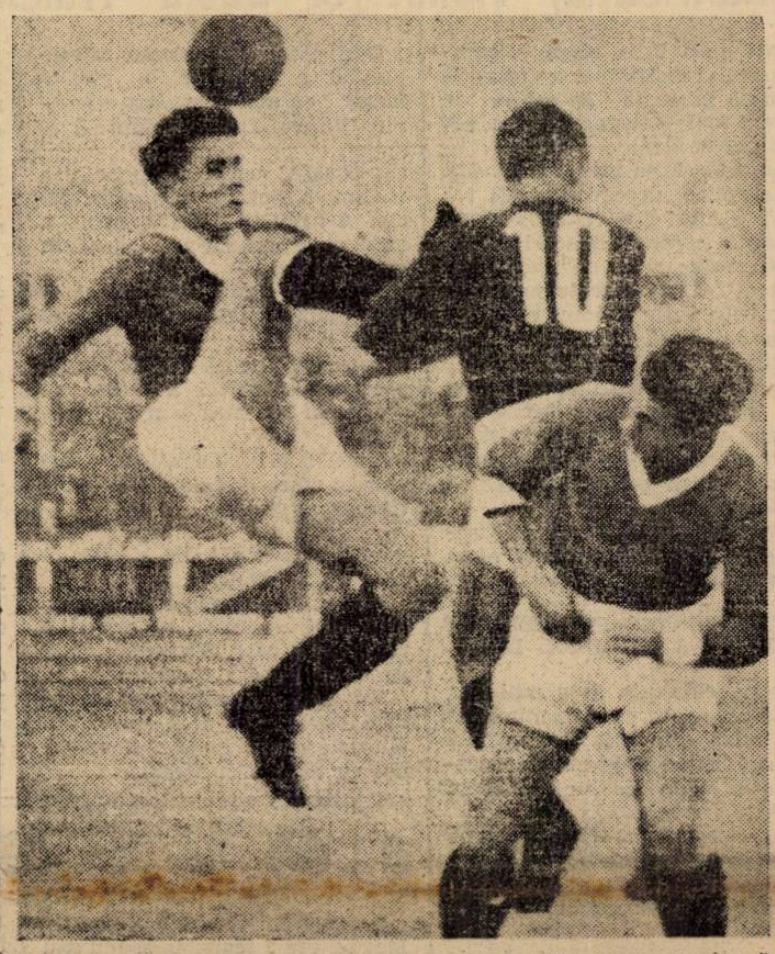

Este foult ? Fiește.. Jucătorul va fi penalizat cu o lovitură liberă pentru joc periculos.

Maeki a debutat în America...

Fireşte, printr'o victorie !

Faimosul fondist finlandez, Taisto Maeki, a alergat Duminică pentru prima oară în America, la San Francisco.

Luând startul într'o cursă de 3 mile (4827 m.) Maeki neavând adversari prea tari, a câștigat cu multă ușurință, cu timpul de 14 min. 15,3 sec.

Performanța este desigur departe de recordul mondial, deținut tot de el cu 13:42,2, dar este explicabilă prin faptul că aceasta a fost prima lui cursă după o pauză destul de lungă, într'un mediu cu totul străin.

Matchurile de Sâmbătă și Duminică sunt toate jocuri de selecție...

Pe Splaiu și la Giulești vor evolua nu mai puțin de 21 de selecționabili...

Pregătirile pentru cele trei întâlniri de la 31 Martie au început.

Selecționeurul unic lucrează febril și chiar opinia publică sportivă a început să simtă febra acestor matchuri, cari au de soluționat o splendidă rivalitate sportivă.

Iată dece matchurile de cupa României, care se dispută în Capitală Sâmbătă și Duminică pe Splaiu și la Giulești au căpătat pe lângă interseul lor firesc „de a fi matchuri eliminatorii" pe acela nu mai mic de a fi matchuri de selecție.

21 DE SELECȚIONABILI

Intr'adevăr, în cele trei matchuri vor evolua nu mai puțin de 21 de jucători selecționabili. Printre cari mai mulți senatori de drept.

Sâmbătă pe Splaiu, la jocul F. C. Carpați—Venus selecționeurul unic va putea urmări pe Lucaciu și Damian, în echipa din Baia Mare și pe David, Sfera, Negrescu, Lupaș, Ploeșteanu și Humis în formația bucureșteană.

*

La Giulești sunt două matchuri și cel puțin doisprezece selecționabili.

„Cel puțin" pentrucă nu este exclus ca Dragoș Vodă să aibe unul sau doi oameni, cari ar putea juca într'una din cele trei echipe naționale.

Dar pentru a nu merge pe probabilități, iată pe cei siguri.

Rapid are șease. Sunt: Petrică Rădulescu, Lengheriu, Vintilă, Rășinaru, Moldovan și Bogdan.

Sportul Studențesc, tot atâți: Ghenea, Duce, Drăgan, Mihăilescu, Gică Popescu și Constantinescu Grecu.

Insfârșit, e Marienuț mijlocașul dreapta al ploeștenilor.

DOUA COMPARTIMENTE

Printre numele înșirate mai sus sunt mulți cari vor intra fără prea multă dificultate în echipa națională.

Sfera, Negrescu, Gică Popescu, Bogdan, Vintilă, Rășinaru... iată o enumerare, care nu-i deloc hazardată.

Ceea ce este mult mai interesant decât considerațiile asupra valorilor individuale e posibilitatea de a avea o soluție pe compartimente în aceste două zile.

Pentrucă nu trebue să ui-

(Continuare in pag. 2-a)

In cadrul serbărilor dela 8 Iunie se vor desfășura în acest an mari concursuri sportive străjerești

In cadrul serbărilor Restaurației, Straja Țării va organiza în Săptămâna Străjerilor, manifestațiuni sportive.

Suntem informați că în acest an se intenționează să se organizeze, pentru prima dată, un mare concurs atletic la care vor lua parte străjeri dit toate colțurile țării.

Football Football Football Football Football Football Football

Odată cu reluarea completă a campionatului districtual, au început şi surprizele

Distribuţia, Fichet şi Dacia Traiană eroii etapei

Cea de a treia etapă a campionatului districtual a cunoscut o mare afluenţă de echipe, de oarece toate categoriile şi-au reluat activitatea.

Această etapă nu a fost lipsită de surprize, deoarece mulţi favoriţi au cedat şi chiar la scor.

Lupta pentru primul loc, în toate seriile şi în special la categoria I-a, este foarte susţinută diferenţa între primul clasat şi secundul fiind numai de un punct.

Lupta în această categorie se dă între Olympia—Monitorul Oficial şi Socec—Metalosport. O înfrângere a primilor permite secunzilor să preia conducerea plutonului.

Iată dece lupta în această serie este şi va fi pasionantă până la sfârşitul campionatului.

METALOSPORT PRETENDENT SERIOS LA PRIMUL LOC

După cum am spus mai sus, Metalosport se găseşte numai la un punct diferenţă de primul clasat, Socec. Lupta între aceste două echipe devine din ce în ce mai înverşunată.

Metalosport, cu fiecare etapă consumată, ameninţă serios primul loc şi nu aşteaptă decât o înfrângere a Socecului pentru a-i lua locul.

Surpriza nu este axclusă de oarece Metalosport are actualmente echipa cea mai bună din serie. Dovada cea mai bună ne-o arată rezultatele obţinute până în prezent.

A.S.C.A.M. a reuşit Duminică să obţină încă o victorie preţioasă deşi la mare luptă. Aceasta dovedeşte că echipa este în progres şi nu este de mirare să furnizeze surpirze.

A.C.S.A., după nenumărate înfrângeri, a reuşit să obţină o victorie preţioasă, care i-a asigurat şi un loc mai bun în clasament. Victoria este cu atât mai preţioasă cu cât a fost obţinută în dauna Militarilor, o formaţie cu mari posibilităţi.

SOCEC a învins uşor pe Luceafărul, cucerind cu această ocazie punctele care să-l menţină pe primul plan.

OLYMPIA a obţinut o victorie preţioasă însă după un match disputat.

Deşi a fost superioară adversarului, a trebuit să se mulţumească cu acest rezultat, de oarece Viforul Dacia a ştiut să se apere.

GLORIA, echipa surprizelor, a obţinut o victorie la scor în dauna Avântului Sportiv, care a avut şi ghinionul de a juca în şapte jucători.

COLŢEA a reuşit să învingă la mare luptă pe Leonida, ultimul clasat.

Punctele cucerite sunt foarte preţioase, deoarece a reuşit să ocupe un loc mai bun în casament.

MONITORUL OFICIAL, a învins la mare luptă pe Arsenal. O victorie preţioasă.

DISTRIBUŢIA IN MARE FORMA

Distribuţia a reuşit în primul match al sezonului să obţină o victorie la scor. Victima a fost de data aceasta Pebe.

Victoria era aşteptată, deoarece Distribuţia face parte din puţinele grupări cai s'au antrenat cu deosebită atenţie.

ORFEUS, spre surprinderea generală, a obţinut o victorie neaşteptată şi încă la scor. Deşi este pirmul match, această victorie aartă că echipa este în formă şi că în decursul campionatului va fi capabili şi de alte surprize.

DACIA TRAIANA estea gruparea caer promite că în actualul campionat să ne furnizeze frumoase surprize.

In matchul susţinut Duminică cu Colentina a reuşit o victorie strălucită.

Din formaţia Daciei Traiană a făcut parte şi Tudor Tătărescu, fiul primului ministru al ţării.

F. C. NAŢIONAL, odată cu începerea campionatului, a început şi seria victoriilor.

Prima victimă a fost Comro, de care a dispus cu uşurinţă.

Celelalte matchuri s'au soldat cu rezultate mai mult sau mai puţin normale.

Surpriza a furnizat-o Fichet, care a dispus la scor considerabil de L.P.N.

Tariful de publicitate al ziarului UNIVERSUL

(CATEGORIA IV)

LINIA CORP		6
Dela 10-1000 linii	Lei	9
Dela 1000 linii în sus	„	7,50
Anunţurile colectorilor de loterii	„	10
Bilanţuri, convocări, notificări etc.	„	30
Ştiri artistice, judiciare, şcolare	„	15
Informaţiuni comerciale minimum 5 linii	„	17,50
Informaţiuni financiare minimum 5 linii	„	17,50
Informaţiuni colectori de loterii	„	20

CONVOCARI

● „Ciclop" convoacă Vineri 15 Martie, ora 9 seara, la sediul său din str. Vasile Lascăr 109, pe toţi membrii săi din comitet la o şedinţă importantă.

Totdeodată se atrage atenţia tuturor jucătorilor cari nu s'au prezentat cu fotografii şi actele necesare legitimării, ca în termen de 8 zile să se prezinte. In caz contrariu vechile licenţe se vor depune la Federaţie, care le va aplica suspendarea legală.

● Duminică are loc pe terenul „Plantaţie", la ora 15, primul match între neafiliatele **Dreptatea-Muncă şi Voe Bună.**

Pentru acest match Dreptatea convoacă la sediul său din str. Oituz 8, et. V, următorii jucători, Sâmbătă la ora 8 precis spre a-şi lua echipamentul: Mustaţă, Gusti, Preda, Lupu, Mircea, Helinger, Bucşa, Stoica, Filip, Tony şi Duţă precum şi ceilalţi jucători.

● In vederea campionatului liceului com. „Regele Carol I" delegaţia cl. VI convoacă pentru astăzi 15 Martie 1940 la antrenament în faţa arenei „Venus" pe următorii străjeri: Mantopol, Chiţan, Fatică Marinescu, Vetu M, Manea N,. Wexler B., Teofilescu D., Olteanu Gh., Kowler R., Bădăluţă Gh., Gologan C., Ciotoru C., Marghiescu Gh., Virgil, Iordache şi Ştefănescu. Antrenamentul va începe la ora 4.30. Nu se admite nici o absenţă.

● A.G.E.R. convoacă pentru Duminică 17 Martie, la orele 10.30 pe terenul Macabi următorii jucători: Frenchel I şi II, Bregher, Costel, Şerban, Creţu I şi II, Pepenaru, Pal, Slăvescu, Rădulescu, Lăpuşneanu, Cristoloveanu, Ionaşcu.

La orele 13.30 pe terenul Turda, pe următorii juniori: Bojoncea, Lică, Ionaşcu, Marin, Stoicu, Oprea, Săndel, Gabor, Costea, Şipeş şi ceilalţi juniori.

● STARUINŢA convoacă pentru Duminică 17 Martie crt. orele 15 pe terenul Macabi următorii juniori: Nicu Drăguşanu, Sandu, Donca, Lepădatu, Stănescu I şi II, Ion, Voiculescu, Stein, Zissu.

● SOCEC-LAFAYETTE convoacă pentru Duminică 17 Martie crt. orele 8 pe terenul Militari următorii juniori: Lobensohn, Reschen, Vasile, Hary, Olvineanu, Cucula, Alexandru, Benu, Panait, Caraomurliu, Ovanes, Aronovici.

● PEBE convoacă pentru astăzi Vineri 15 Martie crt. orele 15 la fabrică pe toţi jucătorii la antrenament.

● P. T. T. convoacă Duminică 17, următorii jucători, în dosul Poştei, orele 8½ dim. Slăvescu V. Dumitrescu, Stănescu, Georgică, Daneş, Moisescu, Popa, Olariu, Georgescu, Aurică, Stan, Popescu, Puşcariu.

Se pune în vedere că ori ce lipsă va fi sancţionată.

● A.G.E.R. convoacă pe toţi jucătorii săi la şedinţa de comitet ce va avea loc azi Vineri 15 Martie a. c. orele 20, la sediul său în Calea Victoriei No. 29 Etaj II.

● A. S. DISTRIBUŢIA convoacă azi Vineri la orele 15 pe terenul dela Mogoşoaia pentru antrenament general pe toţi jucătorii echipei prime precum şi juniorii.

● VIFORUL DACIA convoacă toţi jucătorii săi de football azi Vineri 15 Martie la ora 16 pe Velodrom.

Cei cari n'au fost încă legitimaţi vor aduce 4 fotografii şi un act oficial.

Prezenţa obligatorie.

Dela şcoala naţională de antrenori

La Şcoala Naţională de Antrenori s'au predat eri următoarele cursuri:

dela 15-17 la orele de gimnastică cu d. prof. Ioan Coja elevii antrenori au executat programe de gimnastică fără aparate.

dela 17-18 la ora de anatomie d. dr. Boby Zamfirescu a vorbit despre muşchii ilio-lombari.

dela 18-19 la ora de psihologie d. prof. univ. Gheorghe Zapan a vorbit despre „Factorii în organizarea antrenamentului".

CURSURILE DE AZI

Azi sunt următoarele cursuri:

dela 15-17 Masaj practic cu d. dr. Adrian Ionescu.

dela 17-19 fiziologie cu d. dr. Traian Dumitrescu.

Matchurile de Sâmbătă şi Duminică sunt toate jocuri de selecţie...

(Urmare din pagina I-a)

tăm că pe Splaiu joacă apărarea imediată: David, Sfena, Negrescu, care poate fi foarte uşor adoptată şi în echipa naţională.

Aşa cum la Giuleşti, în echipa feroviară există linia de mijlocaşi: Vintilă, Răşinaru, Moldovanu, care iar s'ar putea accepta ca un compartiment al naţionalei.

Moldovanu? A mai jucat în echipa României, Ca inter dreapta, fireşte.

Acum însă este mijlocaş stânga.

Totuşi. Noul post al lui Moldovanu este poate cea mai fericită inspiraţie a lui Schaffer.

Moldovanu a fost cel mai bun om al echipei la Galaţi şi unul din cei mai buni în matchurile cu U. D. R. şi Unirea Tricolor.

El este un exemplu clasic.

Un înaintaş bun joacă cu atât mai bine cu cât trece într'un compartiment mai apropiat de poarta lui.

Şi apoi, omogenitatea celor două compartimente nu este un lucru de prea mică importanţă.

C. A. O. răspunde...

Am scris acum câteva zile că C. A. O. a cerut încuviinţarea FRFA-ului pentru a angaja un profesionist ungur. F. R.F.A. a aprobat cererea în principiu, cu condiţia ca să-i comunice numele jucătorului.

Ca răspuns, CAO a trimes o scrisoare FRFA-ului prin care arată că deocamdată este numai în tratative cu acest jucător, dar când se va perfecta angajarea va comunica numele la FRFA.

Campionatul de football al liceului comercial Regele Carol I

După o lipsă de activitate de aproape patru luni, footballul în cadrul străjeriei îşi redeschide larg porţile cu începerea campionatului de football al liceului com. Regele Carol I.

Datorită sprijinului acordat de d. A. Giuglea, directorul liceului, sub patronajul căruia se desfăşoară acest campionat, footballul a luat proporţii mari în această instituţie străjerească. Se vor institui premii pentru primele două clasate şi plachete pentru străjerii cari s'au remarcat în decursul celor cinci etape. Acest campionat are drept scop de a propaga foot-ballul în rândul străjerilor şi de a se putea forma echipa liceului care va întreprinde la sfârşitul anului un turneu cu caracter de propagandă în masa rurală.

Campionatul se desfăşoară pe baza regulamentului F. R. F. A., şi participă echipele claselor cursului superior adică cl. IV—VIII inclusiv. Echipa care întruneşte cele mai multe puncte este declarat campion pe anul 1940.

Deciziile vor fi date de o comisie formată dintr'un preşedinte şi şapte membri delegaţi ai fiecărei echipe.

Campionatul începe Luni 25 Martie, când se vor juca următoarele matchuri:

In vederea acestui campionat echipele au fost supuse unei antrenament desfăşurat în decursul acestei săptămâni, continuându-l săptămâna viitoare. Lupta pentru primul loc se anunţă strânsă. Favorita rămâne clasa VI, care va prezenta o echipă formată din elementele cele mai talentate ale liceului.

Unirea Tricolor s'a antrenat ieri şi se va antrena şi Duminică

Unirea Tricolor s'a antrenat ieri. Nu pe terenul ei din faţa Gării de Est, ci în aer liber pe un „câmp" acoperit cu iarbă. A fost frumos. Jucătorii au făcut exerciţii de condiţie fizică şi de control al balonului.

Intr'un cuvânt, s'au amuzat foarte bine.

Viitorul antrenament al oborenilor va fi Duminică dimineaţa.

LUDL, excelentul jucător ceh a fost rănit destul de serios în cadrul matchurilor pentru „Cupa de Iarnă", astfel că el va fi indisponibil câteva săptămâni.

*

„MANZII" UNGARIEI vor întreprinde un lung turneu între 7 şi 20 Iulie în ţările baltice.

● *LIVERPOOL. — Intr'o întâlnire de football disputat în localitate, selecţionata Armatei Engleze a învins selecţionata Ligii Angliei cu 5—2.*

● *ARGENTINA a câştigat Cupa Bonteil, dispunând cu 4—0 echipa naţională a Paraguayului.*

● *LA LIMA, o întâlnire inter echipa Desportivo Municipal şi Nacional din Montevideo s'a terminat la egalitate (2—2) în faţa a 40.000 de spectatori.*

Din lumea cluburilor mici

DESCHIDEREA la matchul dintre Venus şi F. C. Carpaţi pentru Cupa României va fi furnizată probabil de juniorii A.G.E.R.-ului şi ai Luceafărului.

Football Football Football Football Football Football Football

Poate fi HUMIS centrul atacant al echipei naţionale?

Matchul cu F. C. Carpaţi este cea mai bună verificare, căci apărarea în sistemul „W. M" este piatra de încercare a tuturor înaintaşilor centru. — Şi alte lucruri inedite

Sâmbătă se dispută pe Splaiu un match, care pe lângă importanţa lui technică, are o serie de lucruri mai mult sau mai puţin interesante.

Intâlnirea dintre Venus şi F. C. Carpaţi este, desigur, în primul rând un match de selecţie. La două săptămâni de matchul cu Iugoslavia, un joc al Venusului este un eveniment care iese din comun.

Pentrucă în matchul de la 31 Martie Venus va da echipei naţionale apărarea imediată: David, Sfera, Negrescu.

Şi poate pe Humis.

CEA MAI BUNA VERIFICARE A LUI HUMIS

Este cunoscută intenţia selecţioneurului unic de a alege pe Humis pentru centru atacant în matchul cu sârbii.

Humis are rutină, viteză, mobilitate şi fantezie, aşa cum remarcam ieri, însuşiri neapărat necesare pentru matchul dela Roma.

Matchul de mâine constitue cea mai bună verificare a lui.

Humis va juca împotriva unei apărări, care are ca principală preocupare imobilizarea centrului înaintaş.

Se ştie doar că metoda în W a lui Chapman, pe care o are F. C. Carpaţi, este piatra de încercare a oricărui centru atacant.

Humis este în formă. In ori ce caz, matchul de mâine este un examen serios pentru el.

VENUS IN SEMIFINALA?

Vorbeam la început de lucrurile interesante ale acestui match. Cari nu sunt de natură technică, se înţelege.

Iată unul din cele mai interesante. Până acum, Venus nu a ajuns niciodată în finala Cupei României.

Pentru prima dată are această şansă şi pentru prima dată este în formă.

Va trece de F. C. Carpaţi?

„Da! ne-a răspuns Sfera. N'am ajuns niciodată în finala competiţiei aceasta, dar de data aceasta cred că surprizele sunt excluse. Pentrucă suntem la adăpostul unei forme — de ce aşi fi modest? — strălucite".

O declaraţie optimistă şi — mai ales — importantă, căci Sfera este unul din cei mai sobri jucători.

ATACUL CEL MAI IN FORMA DIN TOATA DIVIZIA NAŢIONALA

In materie de Cupă sunt două concepţii. Una, care preferă echipele cu apărare ermetică şi cealaltă, care acordă mai mult credit formaţiilor cu linie de atac eficace. Prima este britanică, secunda aparţine latinilor.

Care este cea mai bună. E, firește, foarte greu, dacă nu imposibil de răspuns la această întrebare.

Poate, matchul de mâine va aduce un răspuns.

Se întâlnesc două echipe „opuse". Venus are azi cel mai eficace atac din tot campionatul naţional (a marcat 13 goaluri în trei matchuri) iar F. C. Carpaţi, o apărare ermetică.

Lupta va fi aşa dar nu numai spectaculoasă dar şi instructivă.

Convingătoare? Deloc. In football se potriveşte orice concepţie. Pentrucă este jocul în care intervine cele mai multe imponderabile.

Cifre... ...care pot fi convingătoare

Şi câteva cifre.

Cele opt echipe care s'au calificat pentru sferturile de finală ale Cupei României au marcat în această ediţie a competiţiei 64 de goaluri.

Inaintarea cea mai eficace: Victoria, care a marcat în două matchuri 14 goaluri.

In locul al doilea se clasează Venus, cu 11 goaluri din două matchuri.

Ultimul: Dragoş Vodă: 4 goaluri dintr'un match.

In privinţa apărărilor, recordul celor mai puţine goaluri primite îl are Sportul Studenţesc: unul singur.

Urmează apoi la egalitate Rapid şi Victoria cu două goaluri şi F. C. Ploeşti şi Dragoş Vodă, cu trei goaluri.

Şi pentru a continua statistica.

Cea mai glorioasă calificare a avut-o F. C. Ploeşti, care s'a clasificat eliminând două echipe divizionare A. pe Juventus şi Unirea Tricolor.

Apoi, Dragoş Vodă a eliminat pe Ripensia.

Cea mai uşoară calificare?

F. C. Rapid a jucat numai cu Socec Lafayette.

Situaţia echipelor districtuale impune fuziuni care se vor realiza prin matchuri pe cartiere

Un adevăr: grupările districtuale din Capitală — cu câteva excepţii — sunt într'o situaţie financiară precară. Multe din ele apar la matchuri cu câte 3—4 feluri de tricouri, ca să nu mai vorbim de restul echipamentului.

Desigur, este o situaţie care trebue curmată şi comisia districtuală sesizându-se va lua măsurile de rigoare.

O soluţie este fuziunea, dar nicio grupare nu înţelege să-şi sacrifice independenţa pentru a salva existenţa.

Totuşi, din informaţiile pe care le deţinem, Districtul Bucureşti va începe o politică al cărei efect să fie fuziunile obligate. Aceasta se va realiza printr'o nouă formulă de campionat: matchuri pe cartiere.

In felul acesta, cele mai multe din grupările sărace vor fi silite să fuzioneze.

Match de antrenament

In două reprize a 30 de minute Juventus a învins Macaby cu 4-1 (2-1)

Nu numai echipele care vor juca pentru Cupa României s'au antrenat eri.

Juventus nu putea lăsa ziua de eri nefolosită sub pretext că n'are match decât peste mai multe zile. Neavând însă de susţinut un match greu zilele acestea, şi-a permis să facă un antrenament mai sever, să susţie chiar un match redus, dar totuşi match.

Replica i-a dat-o Macaby, care, după două reprize a 30 minute a trebuit să cedeze cu 4-1 (2-1).

Juventus a prezentat echipa completă, iar atacul a funcţionat foarte bine, dovadă că a înscris de patru ori prin Prassler (2) Palmer şi Oană.

Goalul alb-albaştrilor a fost înscris de înaintaşul centru Hofman.

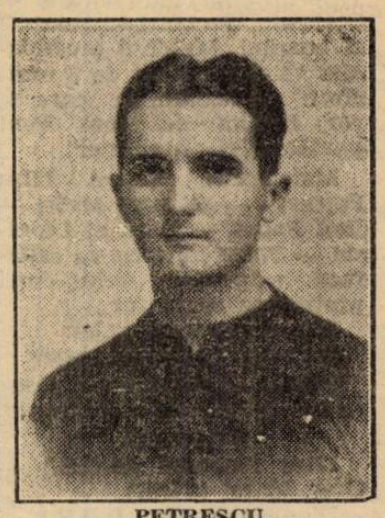

PETRESCU

Dela Juventus s'au remarcat tar, Petrescu şi Prassler în formă foarte bună. Matchul a fost condus de antrenorul Cohn.

Au jucat următoarele formaţii:

Juventus: Sadovsky, Dragomirescu, Tatar, Petrescu, Variassy, Brandabur, (Tănăsescu), Oană, Siko, Prassler, Dunăreanu şi Palmer.

Macaby: Kerkay, Havas, Csayka, Mihalovici, Bregher, Ehrman, Sika, Hoffman, Bărbulescu şi Moisescu.

In match de deschidere, juniorii Juventusului au învins pe ai Macabylor cu 6-3 (4-0).

Pregătirile bucureştenilor...

Pe Splaiu: antrenament uşor pentru un match greu

In Giuleşti: s'a alcătuit echipa

La A.C.S.A.: Sp. Studenţesc face astăzi ultimul antrenament

Echipele bucureştene, care vor juca Sâmbătă şi Duminică pentru cupa României, s'au mărginit săptămâna aceasta la antrenamente uşoare, vizând în primul rând condiţia fizică.

Punerea la punct a liniei de atac şi a omogenităţii echipei în general, a fost complect terminată în matchurile publice pe care le-au susţinut până acum, aşa că această preocupare nu mai există pentru bucureşteni.

F. C. RAPID ŞI-A ALCATUIT ECHIPA: ACEIAŞI DE SAMBATA TRECUT

La antrenamentul de ieri de la Giuleşti au fost prezenţi toţi feroviarii cu excepţia lui Şipoş. Cu toţii au făcut doar un uşor antrenament de condiţie.

Echipa care va juca împotriva lui F. C. Ploeşti va fi aceiaşi care a jucat Sâmbătă cu Unirea Tricolor.

Matchul pe care-l susţin feroviarii nu-i deloc uşor, F. C. Ploeşti dovedindu-se a fi un veritabil specialist al matchurilor cu Rapid. Jocul tehnic al ploieştenilor s'a arătat în mai multe rânduri, teribil de eficace când au de partener pe Rapid.

Tradiţia întâlnirilor dintre feroviari şi fostul Tricolor din Ploeşti va fi un mare handicap moral pentru bucureşteni.

Pentru a învinge pe adversari. Jucătorii Rapidului vor trebui în primul rând să învingă complexul de inferioritate care fatal trebue să-i stăpânească. Noroc că bucureştenii sunt în mare formă şi mai ales că nu sunt chiar atât de noi în meserie.

Optimismul de care sunt stăpâniţi, ca şi toate echipele bucureştene de altfel vor trebui să-l justifice pe teren.

După două matchuri mediocre Rapidul vrea să se reabiliteze dintr'o dată.

Dacă va reuşi sau nu vom vedea numai Duminică la Giuleşti.

VENUS S'A ANTRENAT UŞOR PENTRU UN MATCH GREU

Leaderii campionatului naţional, au dintre toate echipele bucureştene, cel mai dificil adversar.

F. C. Carpaţi e într'adevăr o echipă foarte dură, tehnică şi cu un suflu inepuizabil. E echipa care poate fi condusă timp de 70 de minute şi să răstoarne totuşi situaţia în ultimele minute.

Mai ales în primăvara asta, băimărenii au făcut ravagii în matchurile jucate în deplasare. Pentru ei terenul străin nu constitue un handicap prea mare. Negrii ştiu asta, ştiu că vor avea nevoe pentru a se califica de toate resursele lor fizice.

Deaceia nu au făcut un antrenament prea sever, mulţumindu-se cași Rapid să-şi cultive condiţia fizică.

Echipa care va juca cu F. C. Carpaţi va fi echipa standard, care i-a adus pe negrii în fruntea clasamentului.

SPORTUL STUDENŢESC SE ANTRENEAZA ASTAZI

Ca deobiceiu universitarii vor face ultimul antrenament cu două zile înaintea matchului.

Având însă în vedere că de data asta e un match de cupă, match prin definiţia dur, albnegrii nu vor face nici ei antrenament la două porţi.

Condiţie fizică iată care e sloganul echipelor din Capitală. Dar nu e numai asta nota comună. Mai e şi optimismul care îi animă pe toţi. Nimic de zis. Dreptul lor. Numai că acest optimism să nu se transforme într'o autoîncredere exagerată care le poate fi funestă.

La acest antrenament va lua parte şi Rădulescu, care speră să reintre în echipa primă parte 2-3 săptămâni.

Fuziune sau o simplă colaborare între Gloria C.F.R. şi D.V.A.

Acum câteva zile am scris că la Galaţi au început tratative de fuziune între Gloria CFR şi D. V. A.

Tratativele, întrerupte la un moment dat, au fost reluate. Se pare că dacă fuziunea nu va fi realizată, atunci se va căuta să se ajungă măcar la o simplă colaborare.

BOX

Invingătorul dintre Sandu Petrescu și Oșca va fi challengerul lui Gorun, la categoria cocoș

La 22 Martie se va disputa în sala cinematografului „Comunal" din Brăila o mare gală mixtă, în care matchul vedetă va fi furnizat de bine cunoscuții profesioniști bucureșteni Sandu Petrescu și Oșca A.

In vederea acestui match, ambii boxeuri se antrenează serios: Sandu Petrescu la Brăila, în compania câtorva amatori stabiliți de curând acolo; Oșca se antrenează la A. C. T., sub supravegherea maestrului P. Alexandrescu.

Atât pentru Sandu cât și pentru Oșca acest match este de o mare importanță, deoarece invingătorul va boxa cu Ion Gorun pentru titlul României la categ. „Cocoș".

Matchul se anunță tare, dată fiind importanța lui și ambiția pe care o au ambii boxeuri de a fi chalenger la titlul național, care se afla în posesia lui Gorun. Este greu de anticipat invingătorul, mai ales că adversarii se antrenează serios, și departe unul din altul. Totuși, ținând seama că Sandu Petrescu are o mulțime de susținători și se bucură de o simpatie mare în tot orașul Brăila, înclinăm spre o victorie a lui, dar după ce se va intrebuința până la maximum.

Gala dela 22 se va bucura de patronajul d-lui Traian Țino, primarul orașului și C. Oțeleanu, doi mari susținători ai boxului. Matchul profesionist va fi încadrat de 8 matchuri amatoare, în care se vor întâlni cei mai buni purtători ai „herminei".

Matchurile dintre Mișu Petrescu — Grigore Matei — Dell Fabro — Bara și Dionisie — Petre Ionescu va satisface exigențele celui mai pretențios spectator.

Iată programul galei:

MATCH PROFESIONIST

Sandu Petrescu — Oșca Anton, 10 reprize a 3 minute.

AMATORI

Mișu Petrescu (B.C.B.) — Grig. Matei (Tirul).
Dionisie Vasile (B.C.B.) — Petre Ionescu (Turda).
Gino Dell Fabro (B.C.B.)— Umbertho Bora (U.).
Voiculescu Savu (B.C.B.)— P. Stefănescu (B.C.B.).
Puiu Obăgilă (B.C.B.) — Ulpiu Traian (U.).
Penigaru Petre (B.C.B. — C. Tutoianu (Turda).
Gh. Alexandru (B.C.B.) — Gh. Tătărăscu (U.).
Romică Mircea (B.C.B.) — Milo Samur (U.).

Amatorul SAVU VOICULESCU cere revanșa lui STANESCU

Eri ne-a vizitat la redacție amatorul Savu Voiculescu care este acum legitimat de Boxing Club Brăila.

Voiculescu are de anul trecut o înfrângere la puncte din partea lui Stănescu.

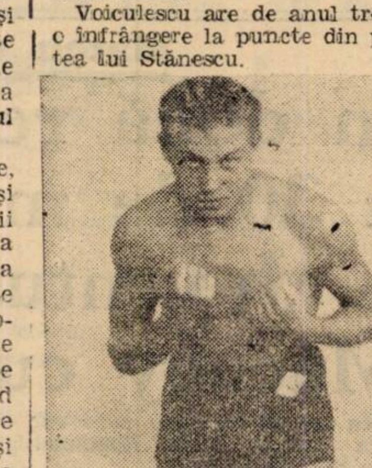

SAVU VOICULESCU

„Doresc să-mi iau revanșa de la norocosul meu învingător, ne spune Voiculescu, *căci numai norocul i-a adus victoria. Sunt dispus să-l întâlnesc pe Stănescu la orice gală din provincie sau chiar la București, dacă mi se plătește deplasarea. Sunt sigur că Stănescu nu mă va ocoli și îmi va da replica".*

Breack... stop... out...

• D. Nicu Sindicopol, secretarul asociației sp. „Universal", este convocat de urgență astă seară la ora 19.30 în sala „Box Sport".

Angelmann a reintrat victorios

Valentin Angelmann, fost campion mondial la categoria muscă, invins de Lucian Popescu, Toma Aurel și Dumitru Panaitescu, și-a făcut reintrarea boxând în sala Central din Paris, cu compatriotul său Benchetrit.

Oranezul a condus la început cu destulă autoritate, obligând pe Angelmann să recepționeze numeroase și dure stângi la figură. Fostul campion mondial și-a revenit către mijlocul matchului și până la sfârșit a acumulat suficiente puncte spre a-și asigura o netă victorie.

RUGBY

A început selecția și la rugby

(Urmare din pagina I-a)

Cornel Munteanu
Gh. Blașek
Virgil Munteanu

VENUS

Tofan
Câsu Anastasiade
V. Grigorescu
C. Niculescu-So[illegible]
Tănase
Beloiu
Păcuraru

SPORTUL STUDENȚESC

C. Dinescu
A. Damian
Andreieș
D. Riegler
Camenița
Părcălăbescu
Ștefan Ionescu-Ciogan
Dan Ionescu
Tellu Diamandi

R. C. 13

Marin Ciupea
Manoliu N.
A. Grigorescu

C. F. R.

Clinciu

R. C. B.

Manși Valeriu

Marcel Ruffy sosește astăzi în Capitală

Astăzi de dimineață la orele 9,45 sosește în Capitală d. Marcel Ruffy.

Ruffy este o persoană bine cunoscută de adoratorii rugby-ului nostru și este angajat de F. R. R. pentru pregătirea echipei naționale.

In Gara de Nord va fi întâmpinat de d. Grigore Caracostea, D. Tănăsescu, Virgil Ioan, Raul Vizanti, Duduș Ghimpețeanu și o delegație de jucători.

Spania vrea să joace cu România între 1 și 5 Maiu la București

Federația Română de Rugby a primit din partea federației de specialitate spaniole, o ofertă prin care solicită un match cu selecționata României la București între 1 și 5 Maiu a. c.

F. R. R. va răspunde credem favorabil într'un timp cât mai scurt.

Sporturi de iarnă

Cupa tineretului și Slalomul Uriaș dela Bâlea, două mari manifestațiuni

La 24 și 25 Martie, skiul românesc va trăi din nou zile mari; trei mari evenimente figurează la aceste date.

SLALOMUL URIAȘ DELA BALEA

Tradiționalul slalom uriaș organizat de Ski Club Sibiu și care inaugurează în fiecare an sezonul skiului de primăvară, va strânge și în acest an la Bâlea pe cei mai buni skieuri din țară.

Slalomul uriaș se va desfășura pe valea Doamnei.

CUPA TINERETULUI

Calendarul skiului românesc s'a îmbogățit în acest an cu o nouă competițiune. Este vorba de Cupa Tineretului, trofeu pus în joc de d. ing. R. Filitti și care se va desfășura la Brașov pe Sulinar cu plecarea de pe muntele Postăvaru.

Această cupă va întruni la start speranțele skiului românesc, tineri între 16—20 ani, viitorii campioni. Cei mai talentați skieuri de pe valea Prahovei, din Brașov, Făgăraș și Valea Jiului vor lua parte.

Concursul constă dintr'o probă de coborîre și va fi înzestrat cu o cupă ce va reveni definitiv câștigătorului precum și șease plachete.

Concursul este organizat de către Regiunea de ski Brașov, de comun acord cu cluburile de ski din orașul dela poalele Tâmpei.

ȘEDINȚA COMITETULUI FEDERAȚIEI

Tot la 24 Martie se va întruni la Sinaia comitetul Federației Române de Ski sub președinția d-lui col. adj. A. Manolescu.

Sezonul oficial de ski se va închide la 29 Aprilie

Skiul românesc își închide activitatea oficială Luni, 29 Aprilie (a doua zi de Paști), când urmează să se desfășoare pe Valea Cerbului, cea de a patra ediție a Cupei Bucegilor.

Marea cursă de coborîre va întruni și în acest an pe cei mai buni skieuri din țară, constituind ultima manifestație a anului 1940.

PING-PONG

A doua ediție a cupei VEREA

Duminică, gruparea Macabi organizează a doua ediție a cupei handicap av. Weinberg-Verea.

După cum se știe, prima ediție n'a obținut succesul dorit, fiindcă majoritatea cluburilor bucureștene au absentat.

De data aceasta se speră ca majoritatea grupărilor bucureștene să participe, așa că succesul este asigurat.

Se vor disputa următoarele probe: echipe domni, echipe doamne; simplu domni, simplu doamne; dublu domni, dublu doamne; dublu mixt.

La prima ediție, învingător a fost Macabi la mare distanță.

Se pare că și de data aceasta rezultatul va fi confirmat întrucât Sporting — grupare cu cele mai mari șanse — va absenta din cauza orelor între care este programată cupa. Este deajuns să cităm că Sporting beneficiază de aportul lui Victor Vladone, Mircea Schapira, Hagi Vasiliu, etc., așa dar reuniunea nu se va bucura de succesul dorit.

AVIAȚIE

Se deschid cursurile de sbor ale școalei de pilotaj

Azi, Vineri 15 Martie a. c., se vor deschide cursurile practice de sbor la școlile civile de pilotaj C. F. R. și A. R. P. A. din București.

De dimineață se va desfășura pe aeroportul Giulești solemnitatea deschiderii cursurilor școalei de pilotaj ale asociației aviatice C. F. R.

La Popești-Leordeni se va desfășura, după amiază, festivitatea inaugurării sborului școalei A.R.P.A.

La deschidere vor participa reprezentanții școlilor respective, ai ministerului aerului, direcției aeronauticei comerciale și federației aeronautice regale a României.

MARȘ

Duminică dimineața o nouă probă de antrenament

Deși sezonul oficial n'a fost încă deschis, grupările bucureștene activează intens.

Imitând exemplul dat de gruparea decană „Stadiul Român", tânăra formație „Fichet" organizează pentru o cât mai bună pregătire mărșăluitorilor săi, o probă de antrenament pe 10 km., la care însă pot lua parte și mărșăluitori din celelalte cluburi bucureștene, cari vor să se antreneze.

Proba va avea loc Duminică dimineața, la ora 9, și se va desfășura pe un circuit închis, împrejurul Strandului Kiseleff și Parcului U.F.S.R.

Concurenții vor fi prezenți la ora sus menționată, în fața Parcului U.F.S.R. unde se vor face înscrierile.

CROSS-COUNTRY

S'a fixat traseul primului cross al sezonului

In fine. Mult așteptatul comunicat al Ligii Muntenia în legătură cu prima cursă oficială a sezonului a sosit.

S'a fixat traseul și mai ales s'a precizat cine va organiza concursul.

Dat fiind că gruparea Venus nu avea cunoștință de acest lucru, liga a cerut concursul grupării Vergu.

Deci organizarea primei întâlniri a sezonului a fost asigurată.

Concursul se va disputa Duminică 17 Martie începând dela 16 și va comporta două probe, unul pentru atleții de categoria III și altul, pentru categoria I și a II-a.

TRASEELE PROBELOR

PRIMUL CROSS se va alerga pe o distanță de circa 3 km. rezervat începătorilor și atleților de categoria III-a, cu următorul traseu; plecarea din fața cinematografului „Vergu", calea Călărași — la dreapta pe strada Agricultori — la dreapta pe strada Țepeș Vodă — traversarea șos. Mihai-Bravul — strada Vatra Luminoasă până la plantația de duzi — la dreapta prin plantație, apoi peste câmp până la ultima casă de roșu a Casei centrale și a Asigurărilor sociale — prin groapă până în șos. Vergu — pe șosea până la cinematograf.

AL DOILEA CROSS pe distanță de circa 5 km. rezervat alergătorilor de categoria I-a și II-a cu următorul traseu: plecarea din fața cinematografului Vergu — pe șos. Vergu — la stânga prin gardul spart de lângă Așezămintele Principesa Elena, prin groapă până la prima casă de roșu a Casei centrale și a Asigurărilor sociale — peste câmp — prin plantația de duzi până la strada Vatra Luminoasă — pe această stradă până la linia ferată — pe linie până la rezervorul de apă al fabricei Filatura Românească — la dreapta peste câmp până în șos. Vergu — pe șos. Vergu până la cinematograf.

PLECAREA se va da pentru primul cross la ora 16, iar pentru al doilea la ora 16,30.

NUMEROASE PREMII

PREMII: La cross-ul începătorilor și celor de categoria III-a este pusă în joc cupa Vergu, donată de clubul „Vergu" și care a fost câștigată anul trecut de Clubul „Venus".

Separat de această cupa Clubul „Vergu" mai donează patru premii, iar Liga Muntenia încă șase, în total zece premii constând din obiecte de sport sau utile, ce se vor împărți primilor cinci clasați din fiecare cross.

Deasemenea primii zece din fiecare cross vor primi diplome din partea ligii.

JURIUL DE ONOARE

Ștefan Covaci, vicepreședintele clubului Vergu; arh. Octav Ionescu, președintele clubului Stadiul Roman; Costescu, președintele secției de atletism a clubului „Venus"; Cristian Teodorescu, președintele secției de atletism a clubului „Viforul Dacia"; ing. Ion Lăzărescu, conducătorul secției de atletism a clubului C. F. R. și prof. Virgil Popescu.

JURIUL TEHNIC

Directorul concursurilor și judecător arbitru ION C. PETRESCU, președintele ligii.

Judecătorul la sosire: C-tin Leoveanu, Ion Ionescu, Mircea Popp și Ion Paraschivescu.

Cronometrori: Theodor Popovici, Eugen Stoian, Aurel Iancu-lescu, Titus Ianculescu, Vasile Trestioreanu și A. C. Mazilu.

Comisari de parcurs: Chr. Iordănescu, Gh. Frumușelu, Mircea Ștefănescu, Th. Lambru, Fălcoianu, Geza Jost, N. Tacorian, N. Renea, Mândero Giovani, Ion Alexandrescu, Crăciun Aurel, Anton Cristtea, Gogu Vlădescu, Valeriu Mitrea și Guido Garulli.

Casierul concursului: d-na Sica Grozoiu.

Secretar: Petre Soare.

Directorul presei: Virgil Ludu.

Comisar cu ordinea: Vasile Firea.

INSTRUCȚIUNI

— Inscrierile se primesc în ședința ligii de azi, 15 crt., ora 20 și în ziua concursurilor până la ora 15,30 și vor fi însoțite de 5 lei de fiecare alergător drept taxă de înscriere, pentru atleții de categoriile I, II și III. Incepătorii sunt scutiți de taxe.

— Punctajul pentru cupa „Vergu" este 1, 2, 3, 4... Fiecare club participant trebue să înscrie echipă completă de șase alergători din cari vor conta primii patru.

— Prin începătir se înțelege ori ce atlet care nu a mai alergat în vreo alergare (pistă sau cross) organizată de ligă sau F. R. A.

— Alergătorii trebue să se prezinte în costum de sport, tricou, chiloți și pantofi.

— Pot lua parte la aceste crossuri numai cluburile cu plata cotizațiilor la zi fa'ă de ligă.

— Alergătorii vor fi prezenți Duminică 17 crt., la ora 14.45 în fața cinematografului Vergu (Bariera Verguluii). Se poate merge cu tramvaiul 26, 19 și mașina 82.

CICLO-CROSS

„ASPIM" ține astăzi o ședință importantă

Pentru anul care stă gata să înceapă serios, parte din formații au pășit la lucru.

Astfel, gruparea d-lui Titi Mociornița convoacă pe toți membrii săi la ședința din 15 Martie (Vineri), care va avea loc la ora 20, în noul local din str. Brânduși, 62 (mașina 40).

Toți alergătorii sunt datori a fi prezenți și a aduce, negreșit, două fotografii pentru scoaterea licenței pe anul 1940.

Deasemeni la această ședință se va fixa o serie de puncte privind activitatea grupării pentru actuala stagiune.

Spre o cât mai grabnică trecere la lucru, este necesar să nu absenteze nici un membru.

Duminică, a doua probă a anului

In regia tinerei grupări „Pedala Bucureșteană" se va alerga a doua probă a anului.

Traseul fixat este următorul: Plecarea din str. Porumbaru — drept inainte până la b-dul Mareșal Prezan — peste bulevard, pe poartă în parcul Regele Carol al II-lea până la lac — apoi la dreapta pe marginea lacului — ieșirea pe șoseaua Jianu — spre stânga — pe scările din fața restaurantului Bordei — prin parcul Herăstrău până la Cișmea — sus, la dreapta pe aleea de nisip — eșirea în șoseaua Jianu pe aleea principală — sosirea la stația Drăghiceanu.

REGULAMENT

Pot participa la această cursă toți alergătorii licențiați pe anul în curs la F. R. C., orice categorie.

Cursa se aleargă conform regulamentelor C. F. R.

Plecarea se va da Duminică, 17 Martie a. c., la ora 11 precis, adunarea concurenților trebuind să se facă în fața Consumului Jianu, între orele 9,30—10,30.

PREMIILE

Premiul I: O medalie și un joc de ping-pong complect.
Premiul II: O medalie
Premiul III: O medalie
Primul începător un album.

Inscrierile contra unei taxe de lei 10 (zece) de alergător se primesc în str. Porumbaru nr. 23, la d. Pierre Verone — până Vineri, 15 Martie, ora 20.

Regulamentul campionatului național de ciclo-cross pe anul în curs

Proba care se va disputa la 31 Martie este dotată cu numeroase premii

Campionatul național de cross ciclo pedestru organizat de F. R. C. în ziua de Duminică 31 Martie 1940, este deschis tuturor alergătorilor din toate clasele și categoriile, licențiați ai F. R. C. pe 1940.

Proba națională măsoară cca. 22.400 m.

Adunarea concurenților pe velodrom la orele 10 dim. împărțirea numerelor și semnarea listei de plecare se face între orele 10 până la 10.45, plecarea dându-se la orele 11 precis.

TRASEUL

Plecarea de pe velodromul din șos. Olteniței, cu jumătate de tur pe dinafara pistei cu ieșirea pe poarta principală din șoseaua București-Giurgiu, până la pasajul de nivel al liniei București-Giurgiu — apoi la dreapta pe lângă linie, înainte până la cantonul Pieptănari — se face la dreapta pe bd. Pieptănari până la Calea Șerban Vodă, stânga Șerban Vodă până în fața Liceului Șincai, apoi la dreapta urcarea dealului din fața Liceului — cu coborîrea prin spatele Crematorului al Spitalului Zerlendi, se merge înainte prin spatele străzilor ce termină în groapa Cocioc, urcând spre strada în proecție peste ea, coborînd în Valea Plângerii pe lângă cimitirele Bellu-catolic Militar și Propatria, cu ieșirea pe lângă cabana A.S.F.C. spre terenul de football și cu ieșirea lor în șos. Olteniței pe poarta principală — apoi stânga pe șos. Olteniței până la Mandravela — stânga pe Calea Văcărești, până jos la Biserica Cărămidari — apoi la stânga pe șoseaua Piscului — că ieșirea în șos. Oltenița dreapta pe șosea înainte până la velodrom cu intrarea pe poarta mică a velodromului, prin fața tribunelor cu ieșirea pe lângă cabana A.B.F.C. — cu coborîrea spre Valea Plângerii pe lângă cimitirul Propatria-Militar - Catolic-Bellu, mergând înainte în urcare spre strada în proecție și coborînd, trecând prin spatele străzilor din fundul groapei Cocioc, fundul spitalului Zerlendi - Crematoriu — urcarea dealului din fața Liceului Șincai — coborând spre Calea Șerban Vodă, mergând înainte spre cimitirul Bellu — Șos. Olteniței — intrarea pe velodrom cu 1/2 tur de pistă.

SOSIRE

Este permis alergătorilor să întrebuințeze și bicicleta prevăzută cu roata liberă, precum și schimbătorul de viteză.

Concurenții sunt obligați a avea costumul regulamentar, iar bicicletele vor fi prevăzute cu două frâne în bună stare de funcționare și cu ghidoanele bușonate.

Nu este permis a se schimba bicicleta decât în următoarele împrejurări:

a) Ruperea cadrului;
b) Ruperea furcei;
c) Ruperea ghidonului, a șelii, a pedalelor, a roților, cu excepția ruperii sau spargerii boyauxurilor.

In caz de spargerea boyauxurilor nu este îngăduit schimbarea bicicletelor, ci numai a boyauxurilor.

Concurenții sunt obligați a avea o atitudine absolut sportivă și pentru orice nereguli ce se vor întâmpla vor înmâna fără vociferări contestațiile direct comisarilor cursei, însărcinați cu buna ei desfășurare.

Inscrierile însoțite de o taxa de lei 50 se primesc de pe acum și până în ziua de Joi 28 Martie 1940 ora 20, la sediul F. R. C. din Calea Victoriei 29 etajul 3. Se primesc înscrieri din provincie telegrafice și telefonice.

Concurenții cari au luat startul sunt obligați ca la terminarea cursei să se prezinte judecătorului de sosire și a preda numărul.

Câștigătorul probei va primi titlul de campion al României de cross ciclo pedestru pe anul 1940, **un tricou de campion** și una plachetă, al doilea și al treilea câte o diplomă.

Concurenții sunt obligați a trece pe la următoarele puncte de control:

Controlul Nr. 1. — Canton-șos. Giurgiului (Pasaj de nivel) Gh. Morăruș;
Control Nr. 2. — Bd. Pieptănari-Colț Șerban Vodă, Gh. Iacobescu;
Control Nr. 3. — Dealul din fața Lic. Șincai, V. Cralghero;
Controlul Nr. 4. — Strada în proecție (Scăricica), Fl. Vișan;
Control Nr. 5. — Velodrom-Cabană, Gh. Iliescu;
Control Nr. 6. — Mandravela-Colț Calea Văcărești, Alca Mihail;
Control Nr. 7. — Cal. Văcărești colț Cărămidari (biserică), Traian Savu;
Control Nr. 8. — Poarta velodromului mică, M. Carlaonț;
Control Nr. 9. — Strada în proecție, P. Vișan;
Control Nr. 10. — Dealul din fața Liceului Șincai, Fl. Binescu;
Control Nr. 11. — Cimitirul Bellu, Fl. Popescu.

OFICIALI

Comisar general: Cornel Marinescu;
Comisar de parcurs: d. ing. Drugeano, ing. Ștefan Ionescu, Gh. Morăruș;
Judecător la sosire: Voicu Stănescu;
Starter: Gh. Morăruș;
Cronometror: Ing. Ștefan Ionescu.

Roți și pedale

Eri pe velodromul dela Bellu câțiva alergători au făcut un ușor antrenament.

*

Țapu, deși se tot vaită că a îmbătrânit, va face „primii" pași, în anul acesta rulând, împreună cu colegul său de club Dumitru Niculici: este vorba de o promenadă de cel mult 30 km. pe care o vor face pe șoseaua lor favorită: București Giurgiu.

*

F. R. C. va publica în curând regulamentul de curse însoțit de o serie de sfaturi technice.

14 ani de curse

„Viața mea sportivă"

de NICULAE ION ȚAPU

Un an cu activitate redusă. — Trei curse, trei victorii. — Un alergător, care se temea să nu-i cadă mușchii

XI

In 1930, activitatea mea a fost mai redusă pentrucă... am fugit în mai puține curse.

M'am deplasat la Brăila, unde am eșit învingător. In vremea aceea, în domeniul iuțelii erau trei vedete cu renume: Giordani, D-tru Petrescu și Gică Schwartzmeyer. Dintre aceștia, singurul care aleargă și astăzi este Carlo Gordani.

In schimb Petrescu, care după foarte mulți cunoscători putea fi un fenomen, datorită sprintului său extraordinar, — a fost campion de viteză, — nu a continuat, abandonând ciclismul tocmai când se așteptau lucruri frumoase din partea lui. Cât privește Gică Schwartzmeyer, n'am nici o știre despre el, de foarte mulți ani.

INTR'O CURSA REGIONALA

Vara anului 1930 a avut și o zi distractivă pentru mine. Intr'o Duminică m'am dus la antrenament, la Giurgiu, împreună cu colegul meu de club Niculae Dobrin — pe atunci începător.

Ajunși în centrul orașului, am văzut lume multă, poliția în păr și câțiva cicliști. Nu-i cunoșteam, erau localnici.

Stând la o masă, la un țap cu bere, împreună cu d. D-tru Tudose, din conducerea clubului meu, care venise cu noi, ne-am pomenit cu un domn că vine să ne întrebe dacă nu vrem să alergăm și noi.

D. Tudose, — sau „Nea Mitică", cum îi spuneam noi mai intim, — ne-a înscris.

CICLIȘTI MEDALIAȚI

La startul acestei curse se aliniaseră și cicliști din Alexandria. Erau echipați ca pentru cine știe ce raid internațional, — ochelari, bidoane, cauciucuri rezervă, — cursa măsura numai 22 km.

Unii din ei purtau agățate de tricouri o sumedenie de medalii, prinse de panglicuțe frumos brodate. Iși puseseră în piept trofeele cucerite.

UN CICLIST CARE AVEA TEAMA SA NU-I CADA... MUȘCHII

Dar ceeace am văzut la un ciclist giurgiuvean, m'a uluit deadreptul.

Dela gleznă în sus era înfășurat până aproape de genunchi cu o bucată de piele, prinsă cu catarămi. Un fel de jambiere.

Curios să știu de ce le poartă, mi-a răspuns numaidecât, uitându-se nu știu cum la mine, **că-i servesc să-i țină mușchii să nu se lase în jos.**

SPERANȚA GIURGIULUI

Ciclistul cu... mușchii care se lasă în jos era speranța Giurgiului și-l chema, pare-mi-se, Ionică.

Niște ofițeri întrebându-mă ce cred despre cursă, iar eu răspunzându-le că nu cred nimic până ce nu se va termina, m'au asigurat că să n'am nici o nădejde, căci Ionică iese primul.

O PRINSOARE PE 10 HALBE

Nu mai încape vorbă, că auzind astfel de pronostic, am sărit ca ars. I-am contrazis. Iar rezultatul a fost că, până să se dea plecarea, am făcut prinsoare pe 10 halbe, cu un domn care se amestecase în vorbă și și-ar fi pus și capul că Ionică învinge.

ȘI... AM INVINS EU

Cursa n'a fost grea.

I-am lăsat pe giurgiuveni să se repeadă în cap, apoi am țâșnit eu urmat de Dobrin. După ce am scăpat de toți ca să fiu mai la adăpost de orice surpriză l-am lăsat de căruță și pe Dobrin.

Eu am sosit, în Giurgiu, primul, în sunetele unei fanfare și'n entuziasmul unui public numeros, urmat la câteva minute de Nicu (Dobrin).

O CONTESTAȚIE IN BLOC

După cursă bucluc.

Alergătorii și publicul, aflând că sunt Țapu, s'a produs o contestație generală, pe motiv că sunt as și nu trebuiam să fiu admis, nici eu nici colegul meu, să fugim în cursă.

Controverse, discuții, parlamentări, gălăgie, palavrageală și, în cele din urmă, s'a aplanat totul.

Nu de alta dar, grijuliu, eu mă și grăbisem să încasez premiile. Căci altfel cine știe dacă mai le luam. Par'că avusesem presimțire.

Dar... giurgiuvenii foarte sportivi au încheiat ziua cu o masă colegială, care a durat până târziu după amiază când am luat drumul spre București, în uralele sincere ale celor de față și conduși de cicliștii regionali până dincolo de bariera orașului.

A fost o victorie mică, dar pentru o zi frumoasă, mare.

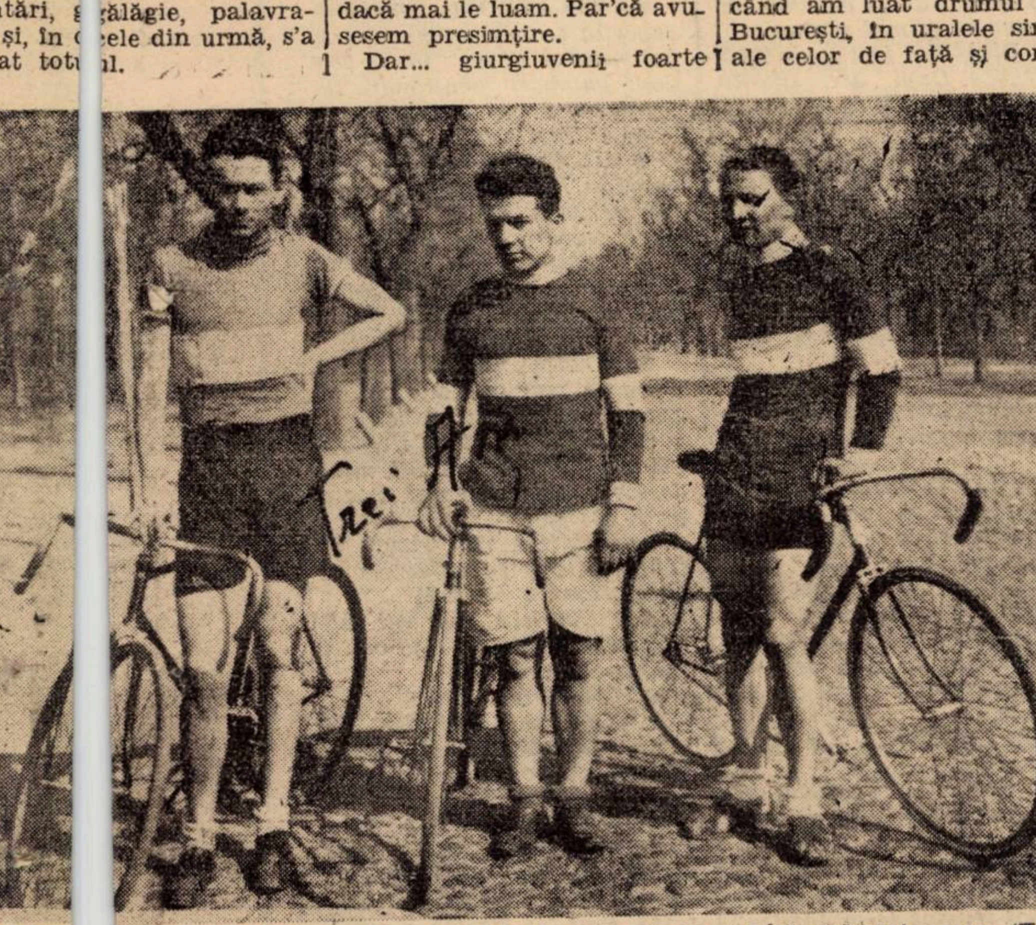

Trei vedete ale vitezei, de acum 10 ani. Dela stânga la dreapta: Gică Schwartzmeyer (Țacă), D-tru Petrescu (Tobărcă) și Carlo Giordani, care mai aleargă și astăzi

DIN NOU PRIMUL IN „CIRCUITUL PRINCIPELE NICOLAE"

Dela cursa cu pricina n'am fugit în nicio altă probă, eu pregătindu-mă serios pentru o cursă mare: „circuitul Principele Nicolae".

Alergarea, grea, era o adevărată piatră de încercare pentru fondiști, cu al său vestit munte „Păduchiosul" care făcea adevărate ravagii.

Cum atenția mea fusese îndreptată numai și numai spre această cursă, ca și pregătirea mea specială, am reușit astfel să-mi înscriu iarăși numele în palmaresul acestei probe, învingând pe Hrenciuc, în mare formă, dar care făcuse marea greșală de a întrebuința un pas enorm de mare pentru o astfel de cursă (Nu știu cine îl sfătuise).

Am avut mult de furcă cu el, și dacă n'ar fi avut demultiplicația prea mare...

Dar în ciclism nu-i destul să ai picioare, ci îți mai trebue și cap.

(Va urma)

Redactarea **Emil Iencec**

PAGINA HIPISMULUI

Mâine, la Băneasa-Trap

Se va disputa pr. Fleva

Vor participa vedete
Premiul Frank o probă reușită

Reuniunea de mâine se anunță atrăgătoare datorită interesantului program pe care îl cuprinde.

In fruntea programului se situează clasicul premiu N. Fleva în care vor fugi câțiva dintre cei mai valoroși trăpași ai noștri. Vor fi prezentați la start: Amilkar, Gondolat II și Antrag, foști campioni ai turfului, Szeged, campionul trei anilor, Ghid. Ninon, Ben Hur și Havana, cai de certă valoare. Intâlnirea dintre acești trăpași se anunță spectaculoasă.

O alergare care promite deasemeni în spectaculozitate este premiul I. Frank, în care Petruș, Ghid, Roland D., Gruia, Tutun, Kundry și Havana au șanse apropiate pe hârtie.

Citronat Gordon, Ninon, Kanada, Ghid și Jarvis sunt concurenții principali ai premiului Chilia.

In general o reuniune reușită.

CONCURENȚII PROBABILI

Premiul CHILIA
Record — 15.000 lei

Sorvaneț	1720	Borisiac
Jarvis	1740	Ghinea
Sonia Worthy	1740	0
Katy Caid	1760	0
Blondella	1760	0
Talaz	1760	0
Ghid	1780	0
Ninon	1780	?
Kanada	1780	Gaidaev
Citr. Gordon	1800	Cerkasoff
Gruia	1820	0

Premiul I. FRANK
Condiție — 18000 lei

Tutun	2100	0
Ghid	2100	0
Petruș	2120	Borisiac
Kundry	2120	Dobrescu
Havana	2120	0
Pock	2120	Gaidaev
Grnia	2140	V. A-sky
Roland D	2160	Grunwald

Premiul CACIULATA
Condiție (1/1) — 13.000 lei

Crisantema	1600	0
Darling Worth	1600	0
Faust	1600	Lucan
Făt Frumos II	1600	0
Vanda	1600	Fischer
Vardar	1600	Pavlic
Halal	1620	Gaidaev
Sever	1640	Raymer
Frant	1660	Dobrescu
Baba Dochița	1680	Ghinea
Nineta	1680	Crotenco
Odessa	1700	Borisiac
Atlantida	1700	T. Marcu
As. Worthy	1700	0
Habar	1720	0

Premiul NIC. FLEVA
Handicap — 47.000 lei

Handicap	1700	0
Ciclop	1700	Szabo
Dolly Worthy	1700	0
Isabela	1700	Crotenco
Benito H.P.	1700	Fischer
King Worthy	1720	Ghinea
Giuditta	1720	T. Marcu
Sonia Worthy	1720	0
Torent	1740	Crainic
Jarvis	1740	0
Hercegno	1740	0
Ducesa	1740	0
Valențio	1760	Crainic
Trixie	1760	Cerkasoff
Champion	1760	0
Sam Worthy	1760	0
Katy Caid	1760	0
Prokator	1760	Grunwald
Blondella	1760	T. Marcu
Ben Hur	1760	Tassopol
Ninon	1780	Pavlic
Theodora	1780	Pavlic
Ghid	1800	V. A-sky
Antrag	1800	Grunwald
Havana	1800	V. A-sky
Gondolat II	1820	Gaidaev
Hanibal II	1820	Crotenco
Amilkar	1840	Gaidaev
Gruia	1840	0

Premiul CORLATEȘTI
Condiție — 13.000 lei

Vatel	1660	0
Harry Piel	1720	0
Domnitor	1720	0
Tava	1740	Drăgotescu
Florita	1740	0
Cavaler	1740	N. Ionescu
Livada	1760	C-doreseu
Ghimp	1780	Ghinea
Rusuioc	1780	Teofil
Don	1780	0
Dolly Worthy	1780	0
Tătăran	1780	0
Benito H. P.	1780	0
Giuditta	1800	T. Marcu
Voința	1820	0

Premiul CIORANI
Handicap — 13.000 lei

Uria	2100	Zabelin
Bănuța	2100	0
Victoria	2100	0
Zanoza	2100	0
Lin	2100	Voronin
Speranța	2120	Iurca
Princ. Axtell	2120	0
Rozina	2140	Ghinea
Pușa	2140	Borisiac
Cina	2140	Tasopol
Poker	2160	Szabo
Cavaler	2180	0
Dor de Ducă	2200	0
Va-ta	2220	Drăgotescu
Răsura	2220	Gaidaev
Zenit	2240	Fischer

Premiul COBURG
Performanță — 15.000 lei

Cilly Hanover	1700	Seliuc
Crai	1720	0
Giovinezza II	1720	Podoleacov
G-ral Worthy	1740	0
Don	1740	Voronin
Tais	1740	0
Birlic	1760	Crotenco
Domnia	1760	0
Taina	1760	T. Marcu
Paj Axtell	1760	Corol
Floare	1760	Drăgotescu
Columbus	1760	Grunwald
Tufănica	1780	Gaidaev
Sorvaneț	1780	0
Sultan II	1780	0
Diadia Lul	1780	Szabo
Handicap	1800	0
Zvon	1800	Iurca
Ciclop	1800	0
Voința	1800	0
Aluniș	1800	Fischer
Ulis	1800	Pavlic
Spic	1800	Ghinea
Vuet	1820	Tassopol

DIVERSE

● IN SEMN de doliu, pensionarii moștenitorilor defunctului I. Frank nu vor fugi Sâmbătă și Duminică, iar începând de Miercuri vor purta eșarpă neagră.

● Comitetul Societății Hipice Române de trap a ridicat pe timp nelimitat licența de antrenor și conducător d-lui C. Dumitrescu, interzicându-i-se deasemeni accesul pe hipodromul Băneasa Trap.

● DECLARAȚIILE de partanți în alergările de mâine se primesc azi până la ora 12, iar pentru Duminică până Sâmbătă la ora 19.

● PUBLICAREA distanțelor în alergările de Miercuri, 20 Martie, se fac azi la secretariatul Societății hipice române de trap.

● HERGHELIA BALC a închiriat d-lui M. Antonescu, cariera de curse a următoarelor iepe de doi ani:

Crăiasa, din Satrap și Cavitri.

Schela, din Prince d'Orange II și Shelsley Queen.

● BRANDUȘA, iapă de 7 ani din Sudan și Banat II și FRUNZARCA, iapă de 8 ani din Badea și Frunzarca au fost înscrise la monta lui Saperlot.

● SOCIETATEA Hipică Română de trap a luat inițiativa de a da numele I. Frank unei alergări clasice, în memoria regretatului proprietar și crescător care a decedat eri. Provizoriu s'a dat numele I. Frank premiului Curtea de Argeș, care se va disputa mâine.

Pr. Al. Marghiloman
se va disputa Duminică

Duminică se va disputa prima alergare clasică din anul trecut, deschisă trei anilor. Este premiul Alex. Marghiloman un handicap opțional în care fug cei mai buni trei ani români pe care îi avem.

Probabil că vor fi prezentați la start: Joly, Avion, Străjer, Arama, Câmp, Allah, Voinicu, Fugar și Dulcinea. Este un prim criteriu pentru a ne putea da seamă de raporturile de forță între acești concurenți.

Publicăm mai jos lista concurenților și montelor probabile:

PREMIUL ALEX. MARGILOMAN

Handicap Opțional—31.000 lei

Odessa, 1.600 m.,	*Borisiac.*
Habar.	O.
Vatel	O
Cartuș	O
Victoria	O
Atlantida,	T. Marcu
Dulcinea,	Thal
Veturia,	O
Chilipir,	Crotenco
Fugar,	V. Andreyewsky
Voinicu,	Podoleacov
Allah, 1.620 m.,	Ghinea
Aramă,	Crotenco
Camp,	Szabo
Străjer, 1.660 m.	X
Avion.	Pavlic
Joly, 1.720 m.,	Gaidaev

Dela plecare la sosire...

IN FORMA: Petruș, Tutun, Joker, Princesse Axtell, Amilkar, Extra, Paj Axtell, Diadia Lul, Arama, Ulm, Câmp, Rozina, Gruia, Peter Gordon și Jack

DE URMARIT: Lilia, Tara, Dracu, Champion, Bandit II, Tava, Rota, Doll Worthy, Cartuș, Domnia, Ikar, Voevod, Cina, Jarvis și Tais

● *PETRUȘ deși reintră a repurtat o victorie facilă. Surul va atinge în curând valoarea maximă. Borisiac îl are în frumoasă formă.*

● *TUTUN a fost readus în condiție. Să nu uităm că în ultimele lui două alergări a fost distanțat pentru mers neregulat. Se apropie de ziua victorici.*

● *HANDICAP ca și SORVANEȚ au fost amândoi simpli figuranți întrucât nu aveau șansă regulată. Au mers totuși mulțumitor.*

● *FLORITA a condus 1000 metri apoi a mers din ce în ce mai încet rămânând la mare distanță de ceilalți concurenți.*

● *JOKER a câștigat datorită faptului că nu a greșit. Victoria lui este astfel norocoasă întrucât principalii lui adversari au comis greșeli ireparabile. Totuși dacă ținem seama că reintră, concludem că a inscris o performanță merituoasă.*

● *PRINCESSE AXTELL cu un loc mai bun în parcurs ar fi putut câștiga. Se menține în excelentă condiție. Merită să fie urmărită.*

● *LILIA deține o frumoasă formă. In curând va atinge valoarea maximă, așa că se cuvine să fie urmărită.*

● *EPOCA părea o bună facere înainte de cursă. Nefiind însă la punct cu antrenamentul și în plus greșind de două ori a terminat a patra. Mai are mult de profitat în condiție.*

● *TARA a avut porțiuni în care a mers foarte bine. A galopat însă de două ori pierzând teren prețios.*

● *URIA avea o sarcină aficilă. Nu putea face mai mult.*

● *MIORIȚA ar fi trebuit să joace alt rol în alergare. Cu marile avantagii pe care le primea s'ar fi cuvenit să termine în primul pluton.*

● *DRACU a fost mult timp în frunte. Cum are situații ușoare s'ar putea să-și găsească alergarea.*

● *AMILKAR a stabilit cea mai bună performanță din anul acesta. Deși era pe un parcurs ce exceda cu mult posibilitățile lui, și era obligat să dea 60 metri iepei Trixie, a reușit să câtșige. Remarcăm felul cum l-a condus N. Gaidaev.*

● *TRIXIE pentru reintrare a mers totuși mulțumitor. Mai are de câștigat în condiție.*

● *CHAMPION a arătat o valoare care îi va permite să-și găsească alergarea într'o situație mai ușoară.*

● *EXTRA este o perfecta fondistă. Pe distanțe mai lungi ca 2000 metri arată valori ridicate. De data aceasta însă a câștigat cu mai multă greutate.*

● *PAJ AXTELL și-a fugit valoarea lui.*

● *BANDIT II a făcut o cursă foarte bună. In galopul pe care l-a dat pe partea opusă tribunelor a pierdut mai mult decât 30 metri. A revenit apoi frumos terminând aproape.*

● *DIADIA LUL fără cele două galopuri date ar fi fost foarte periculos. A avut porțiuni în care a mers peste Extra. Fiul lui Pajtaș este mai bine ca oricând.*

● *TAVA s'a comportat mulțumitor pentru reintrare.*

● *NATAȘA deși instalată mare favorită la pariul mutual a câștigat cu mare dificultate. Cum însă în urma acestei alergări e probabil să arate un progres, va marca în curând valoarea maximă.*

● *DOLLY WORTY se menține în perfectă condiție. Nu trebuie omis faptul că a amenințat-o pe Natașa la egal.*

● *ROTA a fost de nerecunoscut față de ultima alergare în care nu a contat. Cursa de Miercuri a arătat-o aproape de valoarea bună.*

● *KING WORTHY nu este la punct cu antrenamentul. uN a mers decât 1000 metri.*

● *TORENT a fugit ca un cal nepregătit.*

● *BENITO H. P. era surclasat.*

● *ARAMA și-a regăsit buna valoare stabilind un record cu numai o zecime de carieră mai slab decât cel mai bun record din carieră. Fără galopul dat ar fi câștigat mai ușor. Este o concurentă de seamă a premiului Alex. Marghiloman care se va disputa Duminecă.*

● *DULCINEA este extrem de nervoasă. Datorită acestui fapt nu s'a întrebuințat cu docilitate. Totuși în nici un caz nu ar fi putut dispune de Arama.*

● *CARTUȘ a condus până pe partea opusă tribunelor unde a galopat de două ori. Cu forma pe care o deține va câștiga în curând.*

● *VICTOR față de ultima alergare a concurat în progres. Merită să fie urmărit.*

● *VATEL reintra și în plus nu era nici cu antrenamentul la curent.*

● *ATLANTIDA instalată favorită la mutual nu a arătat nimic. Chiar fără cele două galopuri pensionara lui T. Marcu nu putea câștiga.*

● *ALLAH a fugit modest.*

● *ULM a luptat cu mult curaj în lupta finală. A marcat cu acest prilej cea mai bună valoare din carieră.*

● *CAMP este în continua transformare. Cu toată originea lui modestă arată valori bune.*

● *ROZINA nu e departe de valoarea maximă, așa că se apropie de ziua victoriei.*

● *FUGAR fără cele două galopuri date ar fi dat mult de lucru câștigătorului. Poate ar fi câștigat.*

● *DOMNIA s'a văzut în ultimul timp. In categoria ei va câștiga în curând.*

● *VICTORIA. cași toți cai cari au plecat dela 1700 metri nu aveau șansă.*

● *VOEVOD a mișcat.*

● *CINA nu a lipsit dela sosire în ultimul timp. In situații mai ușoare va mai reuși să învingă.*

● *GRUIA a înscris o performanță foarte bună. Deși dădea adversarilor săi până la 100 metri a câștigat cu usurință. Fiul lui Stroich a atins plafonul valorii.*

(Continuare in pag. 7-a)

HIPISM

A murit Ionică Frank

Eri s'a stins din viață unul dintre cei mai însemnați crescători și proprietari de cai de trap din țară, după o lungă și grea suferință.

A murit I. Frank.

Din plină adolescență a fost pasionat de calul de trap, conducând, și mai târziu punând bazele unei mari creșcătorii la moșia sa dela Hodeții Mari, din județul Dorohoi. Cu prețul unor mari eforturi materiale, defunctul a fost unul dintre pionerii mișcării trapului dela noi, lucrând pe acest tărâm aproape 60 ani.

Prin selecție a ajuns ca să obțină la crescătoria sa câțiva cai de valoare. Vom aminti pe On, Agy, Deficit, Medea, Sam Worthy, Any Worthy și Adda Worthy.

In penultimul an al vieții sale, I. Frank a reușit să obțină satisfacția supremă pe care o poate avea un crescător: câștigarea Derbyului. In adevăr, ultimul Derby prin deat-heatul dintre Adda Worthy și Petruș, culorile lui I. Frank au ieșit victorioase în Derby.

La crescătorie a utilizat elemente de valoare. Ca armăsari a avut pe Volo Worthy și On, iar dintre iepe remarcăm pe Amarylis, Palyka și Peggy, cari au fost importate.

Corpul defunctului a fost transportat eri cu un vagon mortuar la moșia sa dela Hodeștii Mari.

La trista solemnitate au asistat din partea Societății Hipice Române de Trap, d-nii: G. Ciolac, maior Petrovici și S. Dellaporta.

D. G. Ciolac a depus o frumoasă coroană de flori naturale în numele Societății, exprimând totdeodată familiei condoleanțe

Hipismul românesc pierde în persoana lui I. Frank pe unul dintre pionerii lui.

I. Frank a fost un mare pasionat al trapului pe care l-a îndrăgit întreaga lui viață cu o pasiune inegalabilă.

In această mișcare a fost un mare realizator, un factor pozitiv de remarcabilă importanță.

Fie-i țărâna ușoară!

Băneasa Trap; Ziua 24-a, Duminică 17 Martie 1940

— PROGRAM DEFINITIV —

Premiul DAVID AXWORTHY
Condiție (1/2) — 18.000 lei

1720 Epoca
1740 Joker, Princesse Axtell
1760 Grozava, Don
1780 Birlic, Taina
1800 Santuța, Draga Mea, Tătăran, Eol
1820 Răsura
1940 Gaby M.

Premiul CATALONIA
Condiție — 15.000 lei

2120 Harry Piel
2140 Ghimp, King Worthy, Pinkerton, Ciclop, Livada, Sultana, Dolly Worthy
2160 Natașa,, Brenn, Kamaa
2180 Tutun, Sam Worthy, Bruma II
2220 Pock, Kanada

Premiul CALABRIA
Condiție (1/5) — 18.000 lei

1720 Tutun, Mohor, Zenit
1740 Little Orphan, Ghid, Iubita
1760 Petruș
1780 Katy Caid

Premiul CALINEȘTI
Record — 13.000 lei

2120 Brenn, Durdulia, Răsura
2140 Betiv, Sultan II, Ostaș
2160 Busuioc, Zvon, Zenit, Aluniș, Spic
2180 Bruma II
2200 Ducesa, Talaz
2220 Blondella, Brebenea
2240 Nation

Premiul AL. MARGHILOMAN
Handicap Opțional — 31.000 lei

1600 Odessa, Habar, Vatel, Cartuș, Victor, Atlantida, Dulcinea, Garofița, Veturia, Chilipir, Fugar, Voinicu
1620 Allah, Arama, Câmp
1660 Străjer, Avion
1720 Joly

Premiul CRETA
Handicap — 13.000 lei

1700 Vanda, Comtesse Worthy, Voevod
1720 Domnia, Ikar, Victoria
1740 Uraca, Union, Zanoza, Veturia, Dreapta
1760 Talisman, Fusta II, Ciuruc, Garofița, Miorița, Năluca, Lin
1780 Lut, Luminița
1800 Nicevo, Bănuța
1820 Tara, Speranta

Premiul DAVE HALLE
Record — 18.000 lei

2120 Jarvis, Eftin
2140 Talaz, Pleava
2180 Havana, Pock, Dorka
2160 Kundry, Ben Hur, Nation
2200 Grula

Premiul CRASNA
Performanță — 15.000 lei

1720 Cilly Hanover, Rozina, Pusa
1740 Crai, Don, Giovinezza II, Urganda
1760 General Worthy, Floare, Paj Axtell
1780 Geisha, Mohor, Peter Gordon, Diadia Lul
1800 Busuioc, Zvon, Sorvanet, Zenit, Voința, Aluniș, Spic

Premiul CARAOMER
Handicap — 15.000 lei

1700 Lugoj
1720 Tufănica, Livada
1740 Leu, Oborean, Geisha, Busuloc, Peter Worthy, Sonora
1760 Harry Piel, Handicap, Natașa, Zvon, Ciclop, Eggy, Sorvanet, Dolly Worthy, Voința, Aluniș Spic, Isabela
1780 Giuditta
1800 Hercegno, Rota

DELA PLECARE LA SOSIRE

(Urmare din pagina 6-a)

● *ALUNIȘ nu a putut rezista puternicului finish al lui Gruia.*

● *JARWIS a remarcat o puternică revenire la buna valoare. Merită să fie urmărită.*

● *BREBENEA suporta un handicap excesiv.*

● *DUCESA a înscris o performanță mediocră.*

● *BRUMA II fără cele patru galopuri date ar fi fost foarte periculoasă.*

● *PETER GORDON arătând buna valoare a reușit să dispună de Jack. Crotenco l-a susținut bine.*

● *JACK a pierdut fiindcă a mers tot parcursul în poziția a doua.*

● *ELENA a avut porțiuni în care avea tendința să tacneze. Credem că în mâinile unui profesionist pensionara d-lui Brânzea va arăta altă valoare.*

● *VOINȚA a fost în dificultate pe prima parte a parcursului.*

● *TAIS înainta puternic pe linia dreaptă și ar fi fost periculoasă. A galopat însă în lupta finală.*

● *PAN WORTHY deși primea avantagii mari m'a figura. Cu cal mediocru.*

● *PRIMAVARA este departe de orice condiție acceptabilă.*

● *LIVADA mergând neregulat a fost distanțată. Pare suferindă de picioare.*

VOLLEY BASKET-BALL

Rezultatele matchurilor de volley-ball pentru Cupa districtului Ploești

PLOEȘTI, 14. — Miercuri a continuat în sala stadionului municipal activitatea volley-ball-istică, prin matchurile disputate în cadrul cupei districtului Ploești. Prin modul cum s'au comportat echipele, prin atmosfera încărcată care a dormit tot timpul și prin rezultatele obținute, se poate afirma cert că interesul echipelor și spectatorilor pentru această competițiune, este mult mai mare față de cea anterioară. Toate echipele luptă cu ardoare pentru a se clasa cât mai bine. Rezultatele excelente obținute de Macabi, Romano-Americană, CFPV II și Dragoș-Vodă, în fața unor echipe superioare, indică lupta disperată, dar totuși sportivă, pe care o duc ploeștenii, în volley-ball. Aproape în toate matchurile s'a strecurat o notă de senzațional. Astfel înregistrăm performanța Americanei care a dispus de Concordia, în două seturi. Apoi un rezultat excelent a obținut echipa Macabylor în fața lui SK. 38 II.

Start Club I, era cât pe ce să piardă jocul cu Dragoș-Vodă. Este vorba de primul set pe care l-au pierdut la scor. Deci modul cum a jucat echipa lui Dragoș-Vodă, poate fi considerat deasemenea ca o adevărată surprzăi.

Victoriile cluburilor A. SM. P. 1 și S. K. 38 I, au contribuit la succesul zilei. Cele expuse ma sus, adunate la un loc, reprezintă tot atâtea fapte ce ise din comun, care au impresionat publicul și datorită cărora ziua aceasta a însemnat un pas înainte făcut de volley ball-ul ploeștean. Consultând clasamentul, se poate observa clar că lupta finală pentru câștigarea cupei se va da între A.S.M.P.I. și C. F. P. V. I, în timp ce pentru locurile 2 și 3, luptă echipele S. K. 38 I, ASMP II, CEPV II. Pentru locurile următoare se vor da lupte disperate între echipele Macaby, S. K. 38 II, Rom. Americană, Concordia, Strat A. Dragoș-Vodă și Start B

Macaby — S. K. 38 II — 15-12, 15-6.

După un set aproape egal, Macaby a reușit să învngă adversarul, care s'a prezentat cu formația incomplectă. După efortul depus în primul set, S. K. 38 II a ceadt lamentabil în setul doi. Macaby a jucat în nota sa obișnuită.

Rom. Americană — Concordia 15-6, 15-2

Inceput într'o atmosferă de încredere generală în posibilitățile Concordiei, matchul a luat o întorsătură curioasă. Americana, jucând frumos, cu legătură și cu elan, a învins formația adversă la un scor categoric.

D. R. Anastasiu, arbitrul matchului a condus corect și imparțial.

A.S.M.P. I — C.F.P.V. II 15-12 16-14.

După o luptă titanică, echipierii ASMP-ului au ieșit învingători. CFPV a jucat destul de bine, însă a fost întrecut de technica și rutina adversarului. Am remarcat pe Sotir, Zamfirescu și Erculescu dela învingători și pe Calache și Antonescu dela învinși. D. V. Costin a arbitrat formațiile:

ASMP I: Balaon, Zamfirescu, Erculescu, Furnică, Sotir, Rădulescu.

CFPV II: Theodorescu I, Calache, Dumitrescu, Antonescu, Theodorescu II, Ionescu

Start I — Dragoș- Vodă 5-15, 15-9, 15-12.

Prima victorie a Startului a fost obținută în împrejurări vitrege. Primul set a revenit lui Dragoș-Vodă la scor. In setul doi, Start și-a luat revanșa. Setul trei o fost foarte disputat. In cele din urmă, cu concursul zeței „Fortuna". Startul a învins. Matchul putea să se termine însă în favoarea Dragoșului, care a fost la fel de bun.

Sub conducerea excelentă a d-lui R. Spirescu, echipele au aliniat următoarele formații:

Start: Prof. Chitulea, Nic. Ștefan, Ștefănescu Gh. Minea, Coltofeanu, Istrătescu.

Dragoș-Vodă: Ștefănescu C. Ioanid, Popescu Șt., Sulă-Dumitrescu, Mircea Theodorescu Dinu.

Alte rezultate:

CFPV I — ASMP II — 15-7, 15-10.
S. K. 38 I — CFPV II — 15-5, 15-10.
ASMP II — S. K. 38 II — 15-4, 6-15, 16-14.
Macaby — Rom. Americană — 15-1, 12-15, 15-7.
ASMP I — Dragoș-Vodă — 15-9, 15-8.
S. K. 38 I — Start I — 15-10, 15-10.

Dela districtul Bucureşti

Districtul București aduce pe această cale la cunoștința tuturor grupărilor din Capitală că pentru a participa la campionatul districtual care va începe la 31 Martie, sunt obligați că completeze un formular tip ce se găsește la secretarul districtului.

Necompletarea formularului de mai sus atrage dela sine suspendarea grupării și neprimirea înscrierii în campionat. Aceste formulare se pot ridica dela sediul Districtului București str. Caragiale 13.

Douăzeci de stoluri şi-au anunţat participarea la marele concurs străjeresc de volley ball

Au fost trase la sorţi matchurile Concursul se va desfăşura într'o singură zi după sistemul Fulger

Primul concurs străjeresc de volley ball, organizat de către Legiunea de Străjeri București cu sprijinul Federației Române de Voley ball, se anunță sub cele mai frumoase auspicii.

Eri seara s'au închis înscrierile și s'au tras la sorți matchurile. Douăzeci de echipe și-au anunțat participarea, iar matchurile se vor desfășura după cum urmează:

Stolul Profesorii Asociați—Stolul Spiru Haret.

Stolul Lic. Teoretic M. Voevod Mihai—Lic. M. Viteazul.

Stolul Gh. Lazăr—Lic. Aurel Vlaicu.

Stolul Colegiul Național Sf. Sava—Sf. Gheorghe.

Stolul Lic. Comercial N. Bălcescu—Stolul Fichet.

Stolul Lic. M. Eminescu—Lic. Comercial Krtezulescu.

Stolul Titu Maiorescu—Liceul Cantemir.

Stolul Matei Basarab—Liceul Delavrancea.

Stolul Liceul Industrial Regele Carol II—Lic. C. Brâncoveanu.

Stolul Liceul Gh. Șincai—Liceul Principele Carol.

Matchurile se vor desfășura după sistem Fulger, câte un set fiecare match.

Concursul va începe la ora 9 dimineața.

Ceremonialul străjeresc la ora 8.45.

Adunarea tuturor echipelor concurente la ora 8.30.

Matchurile vor fi conduse de către arbitri oficiali recomandați de către F. R. B. B.

Concursul se va desfășura în sala *Înainte*, Calea Șerban Vodă.

ȘTIRI

„VICTORIA" convoacă azi 15 Martie 1940, la orele 19, în sala „Inainte", echipa de volley, pentru antrenament, în vederea matchului de Duminică cu Venus. Având în vedere importanța acestui match, nu se admite nici o absență.

Deasemenea este convocată, la aceiași oră, și echipa de volley feminin. Orice lipsă va fi aspru sancționată.

*

Echipa de volley-ball și basket-ball a liceului „Nicolae Bălcescu" este convocată azi, Vineri, 15 Martie crt., pentru antrenament pe terenul „Velodrom", la ora 15,45 fix, iar mâine, Sâmbătă, 16 Martie crt., cu un sfert de oră înainte de începerea matchului, la sala „Inainte".

Elevii convocați sunt următorii:

Bordeianu V., Dumitru V., Țunã N., Popescu V., Nichifor O., Petre D., Oprea C., Vlădescu V., Sucdu, Rotaru, Velicu, Corvătescu, Gănciulescu și Dumitrescu.

Liceul Gh. Lazăr a învins liceul Cantemir Vodă cu 62-30 (29-14)

Un util antrenament în vederea campionatelor străjereşti

Anunțarea campionatelor străjerești de basket și volley a produs o vie satisfacție în rândul tineretului, care dă mare interes acestor frumoase jocuri.

Pregătirile au început și continuă în ritm vioiu, fiecare stol ținând să se prezinte cât mai bine posibil. Ieri după amiază, sala liceului Cantemir a fost teatrul unui serios match de antrenament disputat între echipa gazdă și echipa liceului Gh. Lazăr.

Oaspeții au prezentat o echipă admirabilă și au reușit să facă o interesantă demonstrație, câtigând până la urmă cu scorul de 62-30. In ce privește echipa Cantemirului, ia a rezistat bine și cu toată disproporția scorului, nu s'a lăsat nici un moment derutată, atacând cu aceiași vigoare până în ultimele minute.

In general jocul a fost plăcut și antrenant, servind ca un antrenament ideal.

Iată formațiile în care au jucat echipele:

Liceul Gh. Lazăr: Teodorescu Gh., Chirițescu Gh., Georgescu Șerban, Hariton Mihail, Gh. Epuran și Dan Păduraru.

Liceul Cantemir-Vodă: Stelorian A., Popescu Dan, Manea A., Georgescu Alex., Dolinski M., Ionescu M., Burton și Visiu.

Şcoala de maeştri a Federaţiei Române de Box
şi-a încheiat cursurile printr'o reuşită demonstraţie
Au asistat numeroşi oficiali ai U. F. S. R.
Cuvântările d-lor G. PLAGINO şi AL. CANTUNIARI

Demonstraţia de fine de an a Şcoalei de maeştri a Federaţiei române de box a obţinut succesul meritat.

Exerciţiile executate de cei douăzeci şi cinci de elevi ai şcoalei, sub conducerea maestrului Petre Alexandrescu, au urmărit în primul rând partea spectaculară, neurmărind să arate, lucru care dealtfel ar fi fost cu neputinţă, ceiace ştiu şi pot elevii. N'a fost un examen de absolvire. Examenul îl vor da peste 10 zile, la 25 Martie, iar examenul adevărat îl vor da mai târziu, când vor lucra pe teren şi vor trebui să slefuiască tinerile talente care li se vor încredinţa.

Demonstraţia de aseară a fost numai un omagiu şi o mulţumire adusă celor care prin spiritul de înţelegere pe care l-au arătat, au făcut posibilă existenţa acestei şcoli, ale cărei rezultate nu vor întârzia să se ivească. Era emoţionant să vezi alături de maeştri vechi şi reputaţi ca Zamfir Popazu şi Jim Călinescu, tineri studenţi dela A.N.E.F., veniţi din pură dragoste de sport să înveţe tainele boxului. E un semn îmbucurător pentru viitorul boxului românesc.

*

Demonstraţia a început aseară la ora 9 în sala de educaţie fizică a Căminului de studenţi No. 1 din str. Gogu Cantacuzino No. 21.

Asistenţa restrânsă, dar foarte selectă: D-nii G. Plagino, preşedinte U. F. S. R.; Neagu Boerescu, directorul general U.F.S.R.; V. Canarache, preşedintele F. R. C.; av. Al. Cantuniari, preşed. F. R. B., Dem Boicescu, secretar U. F. S. R.; C. Leoveanu, av. D. Doni, col. Th. Davila, dr. Tr. Dumitrescu, directorul şcoalei de maeştri; prof. Camil Morţun, direcţia educaţiei fizice din Straja Ţării, dr. Silingeanu, maior Tăutu, arh. Cicu. Drăgoi, C. Ionescu, etc., etc.

Asistenţa, în picioare, aduce omagiul său Majestăţii Sale Regelui Carol al II-lea.

Cei 25 de elevi execută apoi, sub conducerea maestrului Petre Alexandrescu exerciţii de ansamblu, Swinguri, crochete, directe, pornesc ca din tun la comanda maestrului.

După aceasta, opt din elevi demonstrează o şedinţă de educaţie fizică specială. Exerciţii grele care cer muschi antrenaţi, supleţe şi un desvoltat simţ al echilibrului, sunt executate cu precizie şi repeziciune. Apoi gimnastică la aparate. Inel, frânghii, spalier, nişte acrobaţi de circ ar avea ce să învidieze acestor atleţi.

Şi deodată mitraliere, tunuri, bombardament în lege; în patru colţuri, patru boxeuri lovesc năpraznic patru punching-balluri. Zamfir Popazu e cel mai admirat. Ochiul abia poate urmări mingea care sboară luată de iele. Jim Călinescu îşi încearcă pumnii pe un sac de nisi şi culmea, pumnii lui Jim sunt mai tari. Curelele care ţin sacul se rup şi el se rostogoleşte la pământ. In timpul acesta Nour loveşte precis o minge zănatecă, care urmează cele mai curioase traiectorii.

Şi apoi medecin-ball, coardă, box cu umbra, se succed urmărite cu atenţie şi plăcere de asistenţă.

Programul e încheiat de câteva exhibiţii de box.

Intâiu maestrul Petre Alexandrescu cu un elev, apoi perechile Nour— J. Călinescu, Veseu—G. Stănescu, Marin Alexandrescu—Preda şi Mielu Doculescu—Fulea, cea mai admirată.

Programul sportiv fiind încheiat în cuvântul d-lui av. Al. Cantuniari preşedintele F. R. B. „Unul din punctele pe care ni le pusesem în program a fost înfăptuit. Acela de a da o directivă comună învăţământului de box din România.

Idealul nostru a fost să înfăptuim o şcoală de maeştri, a cărei realizări le vedeţi astăzi.

In mâna acestor maeştri vor fi tinerele elemente care vor duce, ca şi până acum faima ţării peste hotare

Intotdeauna am găsit la U. F. S. R. cea mai complectă înţelegere şi îi mulţumesc din suflet pentru sprijinul acordat.

Mulţumirile mele se îndreaptă întâiu către d. preşedinte Plagino şi către d. N. Boerescu, care au înţeles menirea acestei şcoli şi au ajutât-o atât de mult.

Nu trebue să uităm pe d. rector Stoicescu, care ne-a pus la dispoziţie această sală. D-sa fiind bolnav, nu a putut lua parte la această serbare. Ii transmitem prin d. Gerota, urările noastre de însănătoşire ca şi mulţumirile noastre. Mulţumesc deasemenea corpului profesoral pentru devotamentul şi desinteresul de care a dat dovadă, cât şi elevilor pentru sârguinţa lor şi le urez succes la examenul dela 25 Martie.

A.N.E.F. ne-a făcut onoarea de a înscrie la şcoala noastră 10 studenţi de ai săi, care au arătat acelaş interes şi hărnicie ca şi ceilalţi elevi.

Nu pot încheia fără să mulţumesc presei sportive pentru concursul acordat şi o rog să ni-l acorde şi în viitor".

D. G. Plagino, preşedintele U. F. S. R., a răspuns mulţumind d-lui av. Cantuniari, comitetului federal F. R. B. şi maestrul Petre Alexandrescu pentru minunata lor înfăptuire.

ECHIPA OLANDEI
pentru matchul cu Belgia

AMSTERDAM, 14.—In vederea matchului de Duminică cu Belgia dela Anvers, echipa naţională a Olandei a fost formată astfel:

Michel—Wilders, Caldenhove—Paauwe, Stam, Stijger—Dräger, van der Veen, Vente, Smit, de Harder.

Campionul european de basket, învins!

Matchul internaţional de basket-ball dintre Estonia şi Lituania, care s'a disputat la Reval, a furnizat o mare surpriză, întrucât Lituania, campioana Europei de basket-ball, a fost învinsă cu 40:38 (19:9).

Estonienii au meritat pe deplin victoria, mai ales după jocul prestat în prima repriză, când au fost irezistibili.

Rezultate din streinătate

ELVEŢIA

Semi-finalele Cupei

Grasshoppers-Young Boys	2-0
Granges-Lausane	3-0

Divizia Naţională

Lucerna-Young Fellows	3-0
Nordstern-SanGall	8-2

Prima Divizie

Cantonal-Berna	2-1
Friburgo-Bienne Bonjean	4-0
Montliey-Urania (Geneva)	2-1
Dopolavoro-Montreux	4-2
Vevey-Forward Morges	2-1
Basel-Birsfelden	4-1
Aaran-Soleure	4-0
Zürich-Blue Stars	3-3
Bruhl San Gallo-Zong	1-0

FRANŢA

Jocuri inter-regionale

Paris-Normandie	5-4

Campionat

Nissa-Antibes	4-1
Séte-Ales	3-0
Nimes-Montpellier	9-1
St. Etienne-Ol. Marseille	forfait

In timp ce BRAINE - internaţionalul belgian -
va deveni artist de cinema...
JOE LOUIS - campionul lumii la toate categoriile -
n'are talent pentru aşa ceva

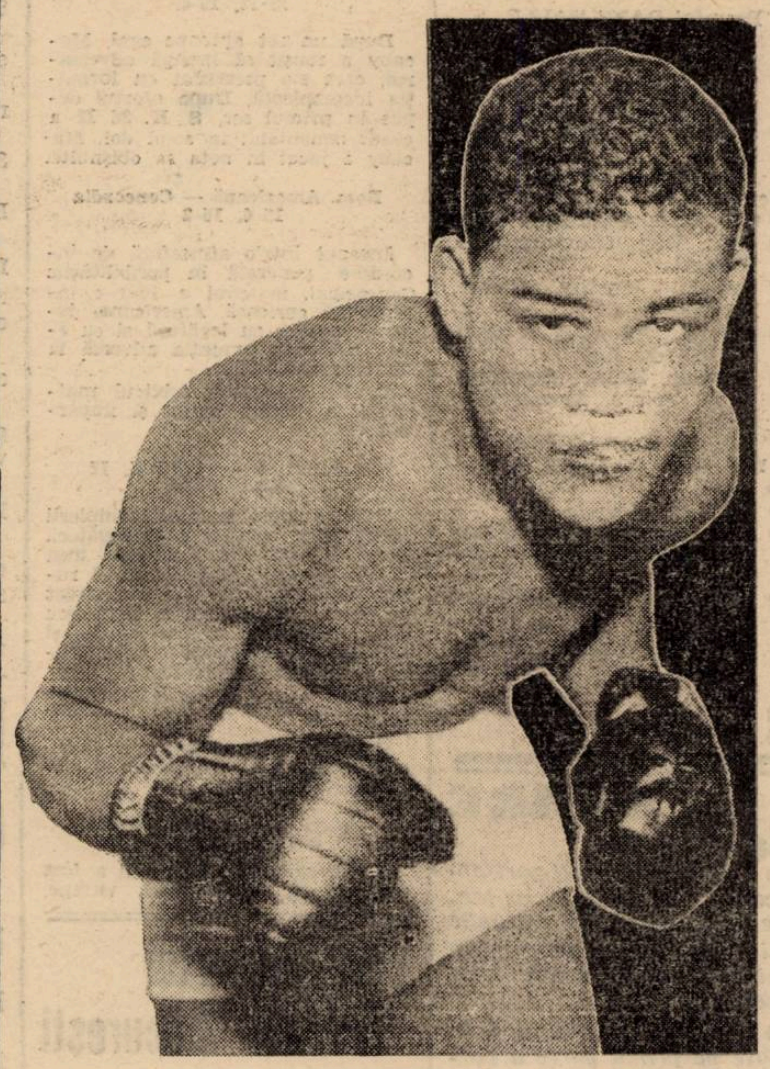

JOE LOUIS

Vedetele sportive au fost totdeauna favorizate de managerii ecranului. Pentrucă sportivii excelenţi s'au dovedit şi buni actori de cinema si in acelaş timp au prezentat totdeauna o atracţie în plus: aceia de a fi capabili şi de exhibiţii cu totul speciale. Incepând cu Johnny Weissmüller şi terminând cu Sonja Henie, am putea înşira un număr apreciabil de vedete sportive, cari apoi pe ecran au cucerit nu numai pe specialiştii sportivi, dar şi pe răsfăţaţii artei dramatice.

Filmul este pe cale să facă o nouă cucerire. După cum se anunţă din Bruxelles, o societate cinematografică belgiană, hotărită să realizeze o comedie în care sportul să joace un rol de frunte, a făcut apel la cunoscutul internaţional de football Raymond Braine. Deşi regisorii filmului nu puneau prea mari speranţe în veteranul footballist, proba a fost cu totul contrarie presupunerii lor. Raymond Braine, care a reuşit să uimească sute de mii de spectatori pe teren, s'a „comportat excelent" şi în faţa aparatului de filmat, entusiazmând pe critici. El a fost angajat şi se pare că internaţionalul de football şi vânzătorul de automobile îşi va schimba meseriile lui de altădată cu o meserie mai rentabilă: va deveni... vedetă de cinema.

*

In acelaş timp cu ştirea de mai sus, am primit şi o altă ştire, dela New-York, tot în legătură cu sport şi film.

Este vorba de o altă vedetă a sportului mondial, de campionul de box al lumii, la toate categoriile, Joe Louis.

Din păcate în acest caz, cele scrise mai sus de noi nu se potrivesc deloc cu regula generală. Dar în definitiv trebuesc să fie şi excepţii. Joe Louis, sportiv prin excelenţă, s'a dovedit complect lipsit de talent în ale filmului. Câţiva producători americani, crezând că „mitraliera din Detroit" va fi o autentică vedetă şi în film ca Max Baer, Max Schmeling şi ceilalţi „grei", s'au grăbit să-l angajeze. Dar „somnorosul" campion a însemnat o cruntă desiluzie şi pentru cei mai aprigi susţinători ai talentului său artistic.

Astfel că Joe Louis va rămâne mai departe boxeur şi artist de cinema.. dar numai în filmele rulate la matchurile lui.

In anul Balcaniadelor
Anul acesta se vor organiza cele mai multe probe balcanice
Incă una în perspectivă: Balcaniada de yole

Hotărît, suntem în anul Balcaniadelor. In niciun an până acum nu s'au organizat atâtea Balcaniade câte se vor organiza anul acesta.

Şi mai sunt şi altele în perspectivă.

Iată, de pildă, ultima sugestie.

Federaţia română de sporturi nautice a primit zilele trecute o scrisoare din partea forului elen de specialitate. Acesta îi sugerează ideia organizării în România a Balcaniadei de yole olympice.

Propunerea grecilor nu a fost luată încă în discuţie, dar este sigur că federaţia noastră o va discuta într'una din viitoarele sale şedinţe.

Dacă şi această Balcaniadă se va organiza, atunci numărul jocurilor balcanice din acest an se va ridica la 8 (socotind şi concursurile de lupte greco-romane dela Istanbul).

Iată, dealtfel, Balcaniadele care vor avea loc anul acesta:

7 Aprilie, Istanbul : **Balcaniada de cross-country.**
28-29-30 Aprilie, Bucureşti : **Balcaniada de ciclism.**
8-9-10 Iunie, Bucureşti : **Balcaniada de lupte greco-romane.**
Septembrie, Ankara : **Balcaniada de atletism.**

COMPETIŢII NEDATATE

In România : **Balcaniada de yole olympice.**
In România : **Balcaniada de box amator.**
Balcaniada de tir.

Editura Societăţii Anonime „Universul", Bucureşti, Str. Brezoianu No. 23—25 — România

Taxa poştală plătită în numerar conform aprobării dir. generale p. t. t. nr. 24.464/939

2 LEI

UNIVERSUL

8 PAGINI

73 - 1940

Redacţia şi Administraţia: Palatul „UNIVERSUL" str. Brezoianu 23—25. Telefon: Centrala 3.30.10; Redacţia 4.21.81. Redactor responsabil EUGEN DUMITRESCU

Proprietar: „Universul", S. A. Adm.-delegat: STELIAN POPESCU Inscris sub No. 167, Trib. Ilfov

Nr. 73. — Anul III BUCUREŞTI.—Duminică 17 Martie 1940

ABONAMENTE: Pentru grupări sportive 1000 lei anual

1 an LEI 500
6 luni LEI 270
3 luni LEI 150

Tradiţia şi F.C. Carpaţi sunt pentru Venus doi adversari la fel de puternici...

Azi pe Splaiu negrii vor să încerce un lucru, pe care nu l-au realizat decât odată: să se califice pentru semifinalele cupei României

Matchul acesta, dintre Venus şi F. C. Carpaţi, este desigur cel mai pasionant dintre cele patru întâlniri ale sferturilor de finală.

Şi poate cel mai interesant. Nu atât pentrucă se întâlnesc două echipe puternice, de valori apropiate într'o competiţie eliminatorie, pasionantă prin definiţie.

Ci mai mult pentrucă joacă două echipe cu stiluri şi metode diferite.

Este un lucru cunoscut de toată lumea.

Intr'un match de football, nota de spectacol este mult mai accentuată atunci când adversarii caută să rezolve problema jocului în maniere diferite.

Aceste două maniere diferite?

Pentru F. C. Carpaţi sunt puţine lucruri de spus.

Metoda de joc a echipei din Baia Mare este aceea a tuturor echipelor britanice.

Sistemul W al lui Herbert Chapman nu este aplicat, firesc, într'o formă desăvârşită.

Dar în orice caz, apărarea — forţa echipei, este în realitate o apărare de pronunţată alură engleză.

Spre deosebire, adversarul său Venus are un joc mult mai elastic.

Halfului centru poliţist, din echipa băimăreană, Venus îi opune un mijlocaş centru mobil, care se mişcă pe tot terenul după concepţia proprie Europei Centrale.

In jocul liniilor de atac există deasemenea o foarte mare diferenţă. Venus joacă pe tripletă.

In echipa bucureşteană, Humis este unul din oamenii

NEGRESCU

care construeşte acţiunile.

Perneky este numai realizator, stând pe ultima linie, între fundaşii adverşi, el nu mai poate avea niciun rol constructiv.

Acesta revine celor doi interi şi mijlocaşilor de margine. De aceea F. C. Carpaţi joacă lung, în adâncime şi cu deschideri pe aripi.

LUCACIU: O SOLUŢIE PENTRU ECHIPA NAŢIONALA A

Anul trecut, în matchul cu Ungaria, selecţioneurul unic a introdus pe aripa dreaptă a echipei secunde un jucător foarte puţin cunoscut. Era Lucaciu, de la F. C. Carpaţi.

Figura făcută de acel adolescent, rotofei n'a fost, desigur, prea strălucită.

S'a putut totuşi observa că selecţioneurul unic a „avut ochi".

Confirmarea a venit imediat. In matchul cu Unirea Tricolor, Lucaciu a fost cel mai bun om de pe teren şi a marcat două goaluri.

Şi continuă de atunci să fie cel mai bun om al echipei sale.

Este un jucător talentat, technic, destul de inteligent şi voinic şi are o viteză extraordinară, care dacă este bine utilizată de interul sau mijlocaşul respectiv poate să facă lucruri excepţionale.

Iată dece Lucaciu trebue luat în consideraţie ca o eventuală soluţie a aripei dreapta, pentru 31 Martie.

Adversarul lui direct este azi Lupaş. Ca şi pentru Humis, matchul din Splaiu este pentru Lucaciu un examen, care poate fi hotărîtor.

UN MATCH TARE

Este, desigur inutil să se mai insiste asupra condiţiilor speciale în care se dispută matchurile de cupă.

(Continuare in pag. 3-a)

A 8-a echipă din „Micul C.E.C." va fi desemnată prin tragere la sorţi

Reprezentanţii României vor fi siguri primii doi clasaţi în campionat şi

— dacă sorţii vor decide să participăm cu trei echipe —

de câştigătorul Cupei României

Se cunosc hotărîrile luate în conferinţa Cupei Europei Centrale dela Zagreb şi se ştie că C. E. C. nu se dispută anul acesta, dar — în schimb — va avea loc o altă competiţie: Micul C. E. C., la care urmează să participe Ungaria, România şi Iugoslavia.

In ce priveşte numărul echipelor, nu s'a decis nimic. A rămas să se vadă dacă nu se va ivi un al patrulea participant. In cazul când vor lua parte numai trei ţări, atunci este sigur că Ungaria va participa cu 3 echipe.

Iar România şi Iugoslavia vor concura cu 2 sau 3 echipe, după cum vor decide sorţii.

Căci — informaţia ne-a servit-o d. Liviu Iuga — a 8-a echipă — iugoslavă sau românească — va fi desemnată prin tragere la sorţi.

CINE VA REPREZENTA ROMANIA

In cazul când „Micul C. E. C." se va realiza atunci — după cum ne-a informat tot d. Liviu Iuga — România va fi reprezentată de primii doi clasaţi în campionat.

Dacă sorţii ne vor favoriza şi a 8-a echipă urmează să fie tot românească, atunci este probabil ca aceasta să fie câştigătorul Cupei României.

Aceasta este cel puţin intenţia F.R.F.A.-ului.

Rămâne ipoteza că echipa care va câştiga Cupa României să fie clasată a doua sau la locul prim, în privinţa căreia F.R.F.A. nu s'a pronunţat.

16 Martie 1900 - 16 Martie 1940: T. C. R.

Sportul românesc sărbătoreşte azi un jubileu.

Secţia de rugby a T. C. R. împlineşte 40 de ani.

Aniversarea consacră mai ales un record de sportivitate şi actualizează lupta elegantă, dramatică uneori, corectă totdeauna pe care cel mai vechi club românesc a dus-o, când mentalitatea oamenilor nu era favorabilă sportului.

Omagiile noastre se adresează în primul rând şi în mod firesc, presidentului Caracostea, omul care şi-a împletit atât de armonios forţele lui cu destinul strălucit al clubului sărbătorit azi — 16 Martie 1900. Din primăvara acelui sfârşit de secol a început această existenţă, ce trebue luată ca exemplu pentru toate generaţiile de sportivi ale veacului nostru, care tinde spre închinarea numai în faţa recordului.

Cei patruzeci de ani ai T. C. R. sunt impresionaţi prin formidabila lor forţă morală.

T. C. R. este prin ei un exemplu, o idee, o morală.

Continuitatea în efort, solidaritatea în idealuri şi eleganţa pe teren... sunt câteva din lucrurile conţinute în minunata lecţie pe care T. C. R. o dă generaţii, care trebue să se descopere în faţa lui şi să se apropie smerite de sărbătoarea, de minunata lui sărbătoare.

16 Martie 1940.

A fost odată un club...

T. C. R. a intrat în legenda sportului românesc.

F.R.F.A. a desemnat pe cei 15 arbitri pentru Cupa Bazinului Dunărean

Am anunţat că fiecare ţară participantă în Cupa Bazinului Dunărean, adică Ungaria, Romînia şi Iugoslavia, trebue să comunice comitetului acestei competiţii lista de arbitri, cuprinzând câte 5 arbitri, principali (de centru) şi 10 de tuşe.

Conform acestei hotărîri, aseară comisia centrală a arbitrilor a alcătuit această listă, care cuprinde pe următorii domni arbitri:

DE CENTRU

Dr. Russu Gabriel,
Tică Iliescu,
I. Ceaureanu,
C. Rădulescu şi
Picky Kroner.

DE TUŞE

Emil Kroner,
Jean Petrescu,
Ionescu-Topé,
Mielu Petrescu,
Ilie Ciurel,
Milivoi,
Ad. Ritter,
Soran Augustin,
Vartolomeu şi
Anton Irimescu.

Şi acum... OLYMPIADA!

Helsinki, 15. — In cursul lunii viitoare se va lua o hotărîre cu privire la Jocurile Olimpice.

D. Lauri Miettine, secretarul Comitetului Olimpic, a declarat că pregătirile sunt atât de avansate încât nu vede nici un motiv tehnic pentru care Olimpiada viitoare nu s'ar ţine la Helsinki.

Football Football Football Football Football Football Football

CONVOCARI

● AGER convoacă pentru azi 16 Martie 1940 orele 2 p. m. pe următorii jucători, pe terenul Venus, în vederea matchului cu Luceafărul juniori:

Bozoncea, Raller, Lică, Ionaşcu, Marin Dumitru, Stoim, Tănăsescu, Holănescu, Ţenescu, Oprea, Ionescu, Costea, Sandu, Gabor, Avram, Pepenaru.

● C. S. ION DARLAU convoacă pentru Duminică 17 Martie ora 10 pe terenul Colentina în vederea matchului oficial cu Suter următorii jucători: Horvret Ludovic, Cirzach Alexandru, Cuedan Lazăr, Coporoli Grigoriu, Tolan, Titică, Mitu Marin, Jean, Puiu, Ene, Tătulescu, Răducan şi juniorii la ora 1 jum. pe terenul Iuta.

● F. C. „COTROCENI" convoacă pentru Duminică 17 Martie a. c., orele 14, în strada Carol Davila No. 96, următorii jucători:

Ceauşu, Dănuleţ, Dinescu, C-tinescu, Buicliu, Oprescu, Rotaru, Bijutescu, Creţu, Henţca, Civa, Ionescu Al. şi Ghiury.

Cei ce vor lipsi vor fi sancţionaţi.

● DACIA TRAIANA convoacă pentru Duminică, 17 Martie a. c. ora 9.30 a. m. pe terenul Unirea Tricolor pe toţi jucătorii săi.

Jucătorii sunt rugaţi a veni punctual.

● „Muncă şi Voe Bună" convoacă Duminică la ora 1, pentru jocul cu „A. S. Dreptatea" pe următorii jucători: Petrescu, Suciu II, Suciu I, Cană, Damian, Vasilescu, Capuzu Dumitrescu, Spiridon, Giurgiu, Ticulescu, Pompiliu şi Petroniu.

● GRIVIŢA convoacă pentru Duminică 17 crt. ora 13 toţi jucătorii pe arena Ciocanul.

● P. T. T. convoacă pentru Duminică 17 crt. ora 9 a. m. în spatele Poştei următorii jucători: Slăvescu Vasile, Stănescu Ion, Dumitrescu D-tru, Oaneş, Popescu D-tru, Moisescu Mihail, Olariu Vasile, Hirsch Aurel, Georgescu Ilie, Russe Gh., Ioan aMrin, Toma Gh., Stan Ilie, Ionaşcu Ştefan.

● L. P. N. convoacă pentru Duminică, 17 Martie a. c., orele 14.30 pe terenul Colentina în vederea matchului oficial cu Energia pe următorii jucători:

Bancu, Stoica, Toth, Tărămoiu, Vâjoaică, Notopol, Haimsohn, Medianu, Danciu, Tăuşan, Mihăilescu, Nemet, Minea şi Orlov.

Jucătorii sunt rugaţi a fi prezenţi pe teren la ora fixată mai sus cu tot echipamentul.

● A.C.S.A. convoacă Duminică, 17 Martie crt., orele 1 p. m., pe terenul său, pentru jocul cu „Suter" următorii jucători:

Negroiu, Colfescu, Gheorghiu, Pătraşcu, Şerbănescu, Manole, Nicu Chirovici, D-tru Gheorghe, Ilie Petrescu, Milea, Marinescu, Beutzi, Stanciu.

● DACIA-TRAIANA convoacă pentru Duminică 17 Martie 1940 ora 9.30 dimineaţa pe terenul Unirea-Tricolor toţi jucătorii pentru matchul cu Industria Iutei.

● SPORTUL STUDENŢESC convoacă Duminică 17 Martie a. c., ora 7.30 dim. la sediul din str. Vasile Lascăr 9, pentru a face deplasarea pe terenul B.T.M.T. unde se joacă la ora 9 matchul oficial cu Macabi, următorii juniori: Iliescu ePscal, Niculescu V., Nedelcu Duca, Ionescu Ioan, Antonescu Gh., Ungureanu, Văduvescu Al., Dobre Radu, Popescu O. Nic., Ionescu Dumitru, Miulescu, Manolescu Ioan, Popescu Ştefan Oancea Ioan, Neamţu Tudor.

Ceilalţi jucători sunt convocaţi la ora 8ş30 pe terenul B.T.M.T. (tramvai 19, 15 şi maşina 37).

● F. C. NAŢIONAL convoacă Duminecă 17 Martie a. c. la gara Nord (sub ceas) ora 9.30 dim., în vederea deplasării care urmează să se facă pe terenul B.T.M.T., unde are loc matchul oficial cu P.T.T. la ora11, următorii jucători: Dinicu Grigore, Popa Gh., Miulescu Al., Cristescu Crişlea, Giuglan, Costache, Costoiu, Teodorescu, Dejoianu, Cruţescu, Mihăescu, Cinciu Const., Panait Simion, Bela, eNdelcu Ioan, Scarlat.

Jucătorii cari vin direct pe teren pot ajunge cu tramvaiul 15, sau 19 şi maşina 37).

● METALOSPORT convoacă pentru Duminică 17 Martie orele 2½ la Soc. „Socomet" următorii jucători: Chedreanu, Sauciuc, Costel, Stanciu, Belitoreanu, Berbil, Andreescu, Neacşu, Fănel, Maior, De Vittor, Sandu Petrescu şi Bibi iNoulescu, Zăinescu.

● VULTURUL DE MARE convoacă pentru mâine Duminică 17 Martie a. c., orele 15 pe terenul A.S.C.A.M. în vederea matchului oficial cu VULTURII CARPAŢILOR" următorii jucători: Vulcan, Hermut, Eftimie, Emil Maximovici, Muta, Mircea, Manolescu Petre, Cercelam, Victor, Rafi, Vily, Cimpoeru, Boldor şi Iliescu.

Orice lipsă va fi aspru sancţionată.

Trei matchuri din Divizia B au fost amânate

Din diverse motive, comisia campionatului naţional a amânat aseară următoarele matchuri:

Sparta (Mediaş) — Mica (Brad).

Traian (Tighina) — Turda (Buc.).

Macaby (Chiş.) — Ferroemail (Ploeşti).

Tudor Tătărescu fiul primului ministru îşi serbează azi ziua numelui

Printre sportivii cari îşi serbează azi onomastica se află şi

TUDOR TĂTĂRESCU

footballistul Tudor Tătărescu, care este fiul primului ministru al ţării.

Sportivitatea de care a dat dovadă Tudor Tătărescu ne face ca din toată inima să-i urăm în viaţă, şi pe calea sportivă pe care merge acum şi de care, cândva, îşi va aduce, poate, cu drag aminte.

Sport şcolar

Liceul comercial Carol I se pregăteşte pentru campionat

In vederea campionatului liceului care începe pe ziua de 25 Martie, echipele tuturor claselor se gândesc în mod serios la o pregătire cât mai completă. Eri după amiază a avut loc matchul de foot-ball între echipele „A" şi „B" ale clasei VI,

Toţi elevii au dat satisfacţie în special apărarea echipei „A" formată din Ţiganu, Fotică şi Chitan. S'a jucat la două porţi pe terenul din strada Ienăchiţă Văcărăscu timp de două reprize a 35 minute.

A învins echipa „A" cu scorul de 5—3 la pauză 3—1. Au marcat pentru învingători Olteanu-Militari (3) Bodoruţă şi Mantopol din 11 m.

Pentru învinşi a marcat Marghiseu (2) şi Vetu. A condus bine Maistru Gheorghe următoarele echipe:

Cl. VI A. Mantopol Fotică, Chitan, Manea, Gologan, teofelescu Bodoluţă, Fieni, Ştefănescu, Komler, Olteanu.

Cl. VI B. Wexler, Ciotaru, Puteu, Vetu, Dumitru, Tănăsescu, Iordache, Nicolae B., Nicolae R, Zolunger.

La Galaţi D.V.A. se va războiu cu S.S.Doc

Deşi la început de sezon, partida se anunţă totuşi a fi aprig disputată

GALAŢI. — Amânat cu o săptămână, returul campionatului diviziei secunde va fi reluat Duminică.

Deschiderea stagiunii de primăvară, la Galaţi, va avea loc între două echipe locale: D.V.A. şi S. S. Doc.

Partida contează ca „derby" şi deci la început de sezon promite totuşi a fi aprig disputată, întrucât va avea ceva din specificul jocurilor cu tradiţie.

ŞANSELE ADVERSARILOR

Fără a încerca să facem anticipări trebue să mărturisim că — deşi în mod normal D. V. A. are prioritate — de data aceasta învingătorul nu poate fi prevăzut.

Timpul nu prea prielnic, cât şi impracticabilitatea terenului, au împiedicat adversraii să se pregătească aşa cum se cerea. Asta mai mult despre D.V.A., deoarece S. S. Doc, având teren propriu chiar în incinta docurilor, nu au fost nevoiţi să aştepte ca terenul garnizoanei, pe care se va disputa partida, să devină apt de antrenament.

Analizând amănunţit raportul pregătirilor, reese că S. S. Doc deţine un oarecare avantaj asupra albaştrilor, asta numai teoretic. Practic însă tot D. V. A. e mai superior, având un material uman mai bun.

Totuşi, după cum am mai spus, anticipări nu se pot face. Cele scrise mai sus nu sunt decât simple comentarii. Invingătorul va fi cunoscut deabia la fluerul final.

CE ECHIPA VA ALINIA D. V. A.

Garnitura pe care o va alinia D. V. A. încă nu a fost definitiv alcătuită, deoarece nu se ştie precis dacă Lazăr, care lipseşte din localitate, se va reîntoarce.

In caz că da, atunci echipa va fi compusă astfel:

Simion, Jarcă, Ciobotaru, Chimet, Pepelea, Halgea, Dogmani, Carianopol, Codreanu, Sebtrack, Lazăr.

Dacă însă Lazăr nu vine, atunci e posibil ca să joace Caraman, sau Chimet va trece înaintaş, iar locul său va fi luat de Scarlat.

După cum se vede din formaţia D. V. A.-ului va face parte şi excelentul mijlocaş Sandy Chimet. Prezenţa acestui tânăr şi talentat element în echipa roşalbastră, ridică simţitor şansele „decanilor".

CHIMET

Partida se va disputa pe terenul garnizoanei, va începe la orele 15 jum. şi va fi condusă de d. D. Deciu (Brăila).

— ARBORE —

DISTRICTUL DE FOOT-BALL BUCUREŞTI

Comunicat

Jocul Rapid (rez) — Juventus (rez.) se amână pentru o dată ulterioară.

Jocul A.S.C.A.M. — Luceafărul, care urma să se dispute pe terenul A.S.C.A.M. la orele 11 se schimbă pe terenul Venus. Tot orele 11.

D-nii arbitri Pencovici, Boancă şi Stănescu sunt rugaţi a lua act de modificarea făcută.

MARŞ

In regia grupării „Fichet" se desfăşoară Duminică a treia probă a sezonului

Continuând activitatea din toamna trecută, tânăra formaţie Fichet va organiza Duminică, 17 Martie, a treia probă a sezonului. Datorită sprijinului acordat de preşedintele acestei grupări secţia de marş a putut achiziţiona câtiva mărşăluitori de nădejde. Astfel venusiştii: Gruin şi Răcăreanu care au semnat pentru gruparea Fichet vor apăra deacum înainte culorile noului club. Traseul măsurând 10 km. este cuprins între parcul U. F. S. R., şos. Kiseleff, Strand, Hipodrom, bul. Mărăşeşti, Arcul de triumf şi acelaş traseu se va executa de patru ori.

In afară de membrii clubului pot participa toţi mărşăluitorii. Plecarea dându-se la orele 9.30 precis concurenţii sunt rugaţi în mod insistent să se prezinte pe teren până la orele 9.

SPECTACOLE

Teatre

OPERA: Aida

NAŢIONAL: Le Misanthrope Ilfaut qu'une porte soit

STUDIO: mat.: Acolo departe; seara: Concertul

REGINA MARIA: matineu şi seara: Familia Carson

SARINDAR: 3: D-şoara Butterfly; 6: Calul năzdrăvan; 9: D-şoara Butterfly

MUNCA ŞI VOE BUNA: mat.: Dănilă Prepeleac; seara: Motanul

COMOEDIA: Două palme; „Peg inimioara mea"; Taifun

SAVOY: mat. şi seara: Florette şi Patapon

ALHAMBRA: mat. şi seara: Alhambra în floare

LIGA CULTURALA: Căsătoria şi Revoluţia generalului Schnaps

Cinematografe

SCALA: „Cocoşatul dela Notre Dame" şi jurnal Paramount.

ARO: Emigranta şi jurnale noui.

CAPITOL: Mocirla şi jurnale noui.

TRIANON: Secretul, jurnal francez de război şi jurnal Paramount.

CARLTON: „Vulpea Argintie" jurnal Fox

REGAL: Capcana şi jurnal Paramount.

SELECT: Moartea obosită.

FEMINA: Robert Koch.

A.R.P.A.: Comoara din Insula Piraţilor, operă complectă.

PALAS BULEVARD: Ea şi El şi Când felinarele se sting.

ROXY: Viaţa e un joc, jurnal Ufa, Fox şi O. C. R.

ELYSEE: Andy Hardy milionar şi Ora fatală.

FORUM: Stan şi Bran aviatori şi O fată căzută din cer.

RIALTO (B-dul Carol 21): Paradisul pierdut şi Totul pentru dragoste.

AMERICAN (Moşilor 221): La capătul pământului si Vestul sălbatec.

OMNIA: Misiunea doctorului Kildare şi Cântecul eroilor.

AIDA (Calea Rahovei): Emigranţii şi Stan şi Bran Eroi fără voe.

BIZANTIN (B-dul Elisabeta 2): Menaj parizian şi Legiunea diavolului.

BARCELONA: Câinele din Bascerville şi Regina Rozelor.

CARMEN (Dudeşti 169): Zorro.

COTROCENI: Se aprind făcliile şi Albă ca zăpada.

DACIA: Adio d-le Chips! şi Drapelul.

DICHIU (Str. Romană 89): Cazacii şi Cântecul eroilor.

DIANA (Calea Griviţei 110): New-York sub teroare şi Lordul Jeff.

EDISON: Delir şi Enigmaticul Mr. Motto.

FLORIDA (B-dul Ferdinand 118:: Iarmarocul şi Oameni de sacrificiu.

FRANKLIN: Zaza şi Bengali

GRAND (Şos. Crângaşi No. 42): Valsul nemuritor şi Ordin de chemare.

GLORIA (Calea Văcăreşti 44): Antanta cordială şi Vin ploile.

ILEANA (Str. Avrig No. 1): Fată bătrână şi Stan şi Bran Eroi fără voie.

IZBANDA: Vestul sălbatec şi Desmoşteniţii soartei.

LIA (Griviţei 196): Dragostea mea te cheamă şi Andy Hardy cowboy

LIZEANU: Tarzan în exil şi Răzbunare mexicană.

LUCIFER (Dudeşti 97): Femei condamnate şi Allo Harwey.

MARNA (Griviţei 80): Când felinarele se sting, Şarlatanul şi Trupa de reviste Titi Mihăilescu.

MARCONI: Aventurile celor trei Muşchetari, operă completă, jurnal Paramount şi Revistă

MODEL: Sânge de cazac şi Alibiul doctorului Tindal.

MIORIŢA (Calea Moşilor No. 127): Moulin Rouge şi Când felinarele se sting.

MILANO (Calea Călăraşi 153): Brigada Nordului şi Vin ploile.

NISSA (Intrarea Zalomit 2): Oraşul blestemaţilor şi O noapte de pomină.

NONI: Zori de zi şi Spaima desertului

NERO: Paradisul pierdut şi Carnavalul alb.

ODEON (Str. 11 Iunie 75: Miezul nopţii şi Iarmarocul.

PACHE (Str. Mătăsari No. 31): Se aprind făcliile, Femei în alb şi jurnal Fox.

PAX (Rahovei 236): Visul unei prinţese şi Proscrisul.

PARIS: Aventurile celor trei muşchetari, operă complctă.

RAHOVA (Calea Rahovei 91): Razzia şi Aventurile lui Huckleberry.

REX (Dudeşti No. 22): Razia şi Prietena noastră moartea.

SPLENDID (Calea Mosilor 200): Secretele mării Roşii şi Un cântec pentru tine.

TOMIS (Calea Călăraşilor No. 13): Dincolo de ziduri şi Jurnal Fox O. N. C.

TRIUMF (Calea Griviţei 336: Câinele din Bascherville şi Alexandru Nevski.

UNIC (B-dul Filantropiei No. 57): Dragostea mea te cheamă şi Andy Hardy cowboy.

UNIREA (Filantorpiei 143): Jesse James (Brigandul) şi Alexandru Newsky.

VOLGA (Dorobanţi No. 1): Vin ploile, Prezicător fără voie şi jurnal.

VOLTA BUZEŞTI (Str. Buzeşti 9): Ultima noapte şi Revista prezentată de Pagoni.

VENUS: Diavolii roşii şi Jurnal.

VERGU: Spaima indienilor şi Cei trei muşchetari, cu Fraţii Ritz.

Football Football Football Football Football Football Football

Sipoş, Dobra şi M. Constantinescu

vor reintra mâine în matchurile dela Giuleşti

Rapid şi Sportul Studenţesc au terminat ieri ultimele pregătiri

Cele două echipe bucureştene care joacă mâine în Cupa României au terminat eri ultimile pregătiri în vederea matchurilor de la Giuleşti.

RAPID A FACUT UN ULTIM ANTRENAMENT

Antrenamentul de eri al feroviarilor nu s'ar fi deosebit prin nimic de cele precedente, dacă prezenţa lui Şipoş n'ar fi adăugat o notă de senzaţional.

Intr'adevăr Şipoş n'a fost numai spectator, ci s'a antrenat asiduu şi vrea să joace cu orice preţ. Prezenţa sa în echipă nu e însă deloc sigură.

Dacă Şipoş nu se va resimţi în urma antrenamentului de eri atunci are mari şanse să-şi reocupe locul în echipă.

In afară de aceasta nimic deosebit.

Antrenament uşor de condiţie la care au participat toţi jucătorii rapidişti.

Antrenorul nu va avea decât greutatea alegerii pentru a alcătui echipa care va juca mâine.

SPORTUL STUDENŢESC ŞI-A ALCATUIT ECHIPA

Albanezii s'au antrenat eri în vederea matchului cu Dragoş Vodă, pe care deşi optimişti, îl privesc cu seriozitatea cuvenită.

La antrenamentul de eri n'au lipsit decât Ghenea şi Drăgan. Acesta din urmă va juca totuşi mâine.

Antrenamentul a constat într'o şedinţă de gimnastică, şi în câteva exerciţii pentru condiţia fizică.

Echipa care va juca cu Dragoş Vodă se prezintă astfel : Mişu Constantinescu, Duce, Mitan, Tache Dumitrescu, Drăgan, Beffa, Marinescu, Mihăilescu, Constantinescu-Grecu, Ştefănescu, Gică Popescu.

F. C. PLOEŞTI SOSEŞTE MAINE IN BUCUREŞTI IAR DRAGOŞ VODA ASTAZI

Ploieşti, (prin telefon). — F. C. Ploeşti va sosi ca deobiceiu, abea mâine în Bucureşti cu automobilul. Din echipa pe care o deplasează ploieştenii face parte şi Dobre care va juca mâine împotriva Rapidului.

*

Dragoş Vodă, adversarul Sportului Studenţesc soseşte astăzi în Bucureşti. Cernăuţenii sunt doritori să se prezinte cât mai bine şi suntem siguri vor reuşi.

Deciziile comisiei districtuale Bucureşti

Comisiunea districtuală Bucureşti, în şedinţa săptămânală, a luat următoarele decizii :

Se amendează grupările Metropola, Vulturul de Mare şi S. E. T. cu sumele de lei 400, 200 şi 50 pentru lipsă de legitimaţii.

Jucătorii Stancu Petre (M. Oficial), Niculescu Ladislau (Fulgerul) şi Gall Petre (Phenix) se suspendă pe timp de 15 zile, aplicându-li-se legea Baranger.

Popa Gheorghe (P.T.T.) se pedepseşte cu mustrare ; Puchianu Gh. şi Marinescu Andrei ambii din gruparea Universul se suspendă primul pe timp de 15 zile iar secundul pe timp de 2 luni.

Contestaţia grupării G.G.E. R. la matchul cu Soces Lafayette se respinge iar contestaţiile grupărilor Imprimeria Capitalei şi Comro la jocurile din toamnă cu Cotroceni se amână pentru şedinţa din 21 Martie crt.

Standard şi Unirea Tricolor câştigă matchurile de juniori cu Turda la scorurile de 3—0 deoarece la data disputării matchurilor Turda se găsea suspendată.

Se dă câştigat cu 3—0 grupării Metaloglobus matchul disputat cu Metropola.

Matchul dintre Energia şi Vulturul de mare se dă câştigat grupării Energia cu scorul de 3—0.

Matchurile dintre A.S.C.A. M. (jun)—Vergu (jun) ; E. F. A.—Şoimii ; Laromet — Băneasa ; ST.B.—Victoria sunt câştigate de primii cu scorul de 3—0 prin neprezentarea adversarilor.

Tradiţia şi F. C. Carpaţi sunt pentru Venus

Urmare din pag. I-a

Competiţiile eliminatorii au o psichologie a lor, care nu mai poate fi regăsită în niciun alt fel de match.

In întâlnirea de azi, toate aceste condiţii speciale de psichologie şi technice sunt augmentate de o tradiţie puternică.

Până acum Venus nu a isbutit să intre decât odată în semifinale. Este una din ciudăţeniile footballului nostru.

Venus va face tot ceeace va fi posibil pentru a înfrânge această tradiţie nefastă, învingând pe F. C. Carpaţi, lucru, care se anunţă foarte greu.

Pentrucă, echipa din Baia Mare aliniază din nou echipa completă cu Damian fundaş şi Ghidali, mijlocaş centru Stopper.

Un match tare. Foarte tare. O victorie a Venusului ar fi normală. Dar o victorie a F. C. Carpaţi ar fi o surpriză? Nu atât de mare, desigur.

FORMAŢII COMPLETE

Matchul începe la ora 15,45. Pentru a fi timp, dacă va fi nevoe de prelungiri.

Echipele vor alinia d-lui Tică Iliescu, formaţiile complete. Acesta este, doar, unul din principalele atouri ale matchului.

Iată-le:

VENUS: David, Sfera, Negrescu; Demetrovici, Iuhasz, Lupaş; Orza, Ploeşteanu, Humis, Bodola, Iordache.

F. C. CARPAŢI: Hevessy, Holzmann, Damian; Szereni II, Ghidali, Kerth; Lucaciu, Gallis, Pernecky, Hanga, Szoeke.

Arbitrul jocului VENUS-CARPAŢI a fost schimbat

In şedinţa de aseară, Comisia centrală a arbitrilor a făcut următoarele modificări de arbitri :

Sâmbătă 16 Martie
Cupa României

Bucureşti : Venus—Carpaţi, arb. d. Tică Iliescu.

Duminică 17 Martie
Divizia Naţională A

Arad : AMEFA—CAMT, arb. d. Jean Petrescu.

Divizia Naţională B

Timişoara : Electrica—CF R (im., arb. Voştinar.

Galaţi : DVA—Doc, arb. N. Stănescu.

Incă trei jucători în lotul selecţionabililor provinciali

TUDOR

Lotul selecţionabililor provinciali a fost mărit.

Eri, selecţioneurul unic a intiodus în lotul iniţial, pe care l-am anunţat, încă trei jucători.

Sunt **Neagrău** (U. D. R), **Tudor** (Gloria Arad) şi **Oprea II** (F. C. Brăila).

Primul este mijlocaş stânga, iar ceilalţi extreme dreapta.

Biroul permanent al U. F. S. R.

a luat o serie de hotărîri importante

Uniunea va interveni pentru ca sportivii merituoşi şi campionii naţionali concentraţi să se poată antrena

In ultima sa şedinţă, Biroul permanent al U.F.S.R. a discutat o serie de probleme de actualitate. A prezidat d. George Plagino şi au asistat d-nii Al. Cantuniari, T. Davila, V. Canarache şi N. Boerescu.

Biroul a discutat întâi raportul d-lui N. Boerescu asupra comportării echipelor naţionale la cea de a 4-a săptămână internaţională de sporturi de iarnă dela Garmisch Partenkirche. Concluziile raportului au fost acceptate şi Biroul a prezentat d-lui Neagu Boerescu mulţumiri şi felicitări pentru modul cum a condus echipele şi a reprezentat U.F.S.R.

A luat apoi act de proectul de regulament al F. R. Motociclism cu privire la organizarea alergării „Curierului de Război" şi a hotărât să înainteze acest proect cât mai urgent la Marele Stat Major.

*

Discutându-se motivele F. R. Atletism UFSR a luat act cu regret de neparticiparea atleţilor români la crossul balcanic dela 24 Martie, care se aleargă la Istanbul.

Se ştie că UFSR a impus Federaţiei condiţiunea ca, pentru ca atleţii ce urmau să piece să facă un serios antrenament ca să poată reprezenta onorabil culorile României.

U.F.S.R. VA INTERVENI LA AUTORITATILE MILITARE PENTRU CAMPIONII ŞI SPORTIVII MERITOŞI

O chestiune foarte importantă a ridicat-o d. Dr. Camil Manuilă, preşedintele F. R. L. H., care a arătat marile dificultăţi întâmpinate cu ocazia campionatelor naţionale dela Reşiţa.

Luptătorii erau concentraţi şi această situaţie a făcut ca majoritatea să nu se poată antrena. Lipsa de antrenament a fost unul din handicapurile cele mai serioase la Balcaniada dela Istambul.

Considerând valabile concluziile d-lui Camil Manuilă, Biroul permanent a hotărît să intervină la autorităţile militare superioare şi va cere în acelaş timp tuturor federaţiilor să comunice situaţia militară a campionilor şi sportivilor merituoşi.

Evident, hotărîrea UFSR este de cea mai mare importanţă şi constitue o dovadă semnificativă de muncă pe care o depune Uniunea ca toate sporturile să se poată desvolta normal cu toată situaţia internaţională. Este o muncă discretă şi grea şi care sperăm că va da rezultatele aşteptate.

SPORTUL CLUJEAN IN DISCUŢIA BIROULUI PERMANENT

Am scris la timp de acţiunea de documentare pe care a întreprins-o UFSR în centrele sportive din provincie.

D. Neagu Boerescu a prezentat Biuroului permanent o expunere asupra rezultatelor vizitei d-sale la Cluj.

Dată fiind importanţa acestei probleme, Biroul permanent a hotărât să o discute într'o şedinţă specială care va fi săptămâna viitoare, pentru a se putea aduce o soluţie cât mai grabnică.

Matchul de la 31 Martie

e cea mai emoţionantă experienţă a footballului nostru

Cupa Bazinului Dunărean va fi inaugurată la Bucureşti în ziua de 31 Martie prin cea mai clasică întâlnire a echipei noastre naţionale. Aceia cu Iugoslavia, eternul nostru rival.

Intotdeauna matchurile România—Iugoslavia au depăşit cadrul unor întâlniri internaţionale oarecare.

Raportul de forţe, sensibil egal, dintre footballul român şi cel iugoslav a făcut ca întâlnirile dintre ele să încordeze la maximum spiritele spectatorilor.

De data aceasta, matchul România—Iugoslavia are un element de atracţie în plus, şi unul din cele mai importante, anume componenta etnică a echipei noastre.

O ECHIPA PUR ROMANEASCA...

Pentru prima oară în istoria footballului nostru vom prezenta o echipă formată numai din jucători români.

După atâtea discuţii, după atâtea încercări ezitante şi tocmai prin aceasta sortite eşecului, Federaţia noastră sau mai bine zis d. V. Economu selecţioneurul unic a hotărît să alcătuiască o echipă 100% românească. Nici 8 : 3, nici 6 : 5 ci 11 : 0.

Experienţă, vor spune unii, termenul nu e tocmai exact, dar dacă este, atunci e cea mai emoţionantă experienţă din câte s'au făcut vreodată în footballul românesc.

Matchul dela 31 Martie poate însemna mai mult decât un început de sezon internaţional ; poate marca o epocă nouă din punct de vedere tehnic şi moral.

Footballul nostru e la o răspântie şi drumul spre progres îi e larg deschis.

Depinde numai de cei 11 selecţionaţi pentruca să nu mai pară nimănui rău că am apucat pe acest drum.

Football football football football

Returul Diviziei Naționale B

începe mâine în toată țara și programează 14 matchuri interesante

După o amânare de o săptămână, returul Diviziei Naționale B, începe mâine prin programarea a 14 matchuri în toată țara. Echipele din seria I-a: F. C. Ploești, F. C. Brăila și Dragoș Vodă jucând în Cupa României, n'a fost programat nici un match în această serie. N'are nici de suferit după această amânare campionatul diviziei secunde, deoarece datele necesare le are și de acum înainte. Și acum câte ceva de matchurile anunțate:

SERIA II-a

VULTURII-GLORIA

La Lugoj, Vulturii joacă cu Gloria din Arad. Un match echilibrat și în care este greu de dat un pronostic. Gloria a jucat Duminecă amical cu Chinezul și echipa a mers destul de bine. Vulturii se găsește în urmă cu pregătirile de primăvară, astfel că este handicapat serios din punctul acesta de vedere.

Arbitru: d. S. Sepi.

C. F. R. — CHINEZUL

Feroviarii din Turnu Severin primesc vizita Chinezului din Timișoara. Figura, sau mai bine zis comportarea echipei din Turnu, a lăsat de dorit în toamnă, astfel că în matchul de mâine apare ca victimă sigură. Chinezul este indeajuns de antrenat și nu poate pierde acest joc. Arbitrul: d. Koermety.

MINERUL-JIUL

La Lupeni, Minerul și Jiul își dispută întâetatea de pe valea Jiului. Match tare și echilibrat. Formațiile ambelor grupări prezintă elemente de valoare și compartimentele sunt bine angrenate. Jiul are o situație precară în clasament astfel că va căuta să evadeze din zona periculoasă. Gazdele, cu 9 puncte, ocupă locul patru în clasament și orice punct pierdut îl distanțează din plutonul fruntaș.

Arbitru: d. Aurel Crețu.

ELECTRICA—C. F. R.

Electrica are un joc ușor de susținut acasă în compania feroviarilor din Simeria. C. F. R. din Simeria are în prezent aceași echipă din toamnă, care a făcut o figură mai mult sau mai puțin timidă. Timișorenii, din contră și-au aranjat echipa în așa fel, ca să termine campionatul în frunte. Să-i vedem.

Arbitru: d. Ștefan Munteanu.

SPARTA-MICA

Leaderul seriei se deplasează la Mediaș, unde joacă cu Sparta. Un match, în care campionii își vor consolida situația pe moment, pe viitor având de învins Electra și Chinezul. Gazdele au o singură misiune; aceea de a scoate un rezultat cât mai onorabil.

Arbitru: d. Csich.

REZULTATELE DIN TOAMNA

Vulturii—Gloria: 2—1
C. F. R. (T. S.)—Chinezul 1—5
Minerul—Jiul 0—0.
Electrica—CFR (Jiu) 2—1.
Sparta—Mica 1—5.

CLASAMENTUL SERIEI A II-a

Mica	9	8	0	1	25:4	16
Chinezul	9	7	0	2	26:15	14
Electrica	9	7	0	2	18:12	14
Vulturii	9	4	1	4	11:14	9
Minerul	9	4	1	4	13:9	9
Jiul	9	3	2	4	13:10	8
Gloria	9	3	2	4	23:20	8
C. F. R. (Sim)	9	2	2	5	5:12	6
Sparta	9	1	2	6	9:25	4
C. F. R. (T. S.)	9	1	0	8	8:25	2

SERIA III-a

STARUINȚA—S. S. M. R.

La Oradea se dispută matchul pentru locul 4. Invingătorul va ocupa acest loc. Cum până în prezent niciunul dintre combatanți n'a făcut antrenament și matchuri amicale oficiale, forma în care se găsesc actualmente lasă să se întrevadă un mare semn de întrebare. In toamnă, S. S. M. R.-ul a fost echipa „bombă" a sriei și chiar în cupa României unde a învins cei mai serioși rivali. De-atunci însă a trecut timp!

Arbitru: d. Bratinca.

VICTORIA-CRIȘANA

Capul de serie, Crișana se deplasează la Carei, unde are de învins Victoria. Zicem că „are de învins pentru că așa ne-a învățat. Nouă matchuri a jucat în tur și tot atâtea a câștigat.

Arbitru: d. Ratz.

MONOPOL-OLTUL

Echipa din Tg. Mureș susține un joc pe terenul propriu, în compania Oltului din Sft. Gheorghe. Forfoitul înregistrat de Monopol în toamnă va fi aprig revanșat acum, când Oltul este într'o formă și pregătire impecabilă.

Arbitru: d. Vasile Tănase.

IND. SARMII—UNIVERSITATEA

Matchul „zilei" îl furnizează desigur întâlnirea dela Câmpia Turzii dintre Industria Sârmii și Universitatea. Invingătorul din acest joc va ocupa un timp îndelungat locul secund în clasamentul seriei.

Arbitru: d. Ștefan Sipos.

OLIMPIA C. F. R.—CIMENTUL

Un joc între codași a dat tot mereu o dispută interesantă. Tot așa și la Satu-Mare, Olimpia C. F. R. și Cimentul se răsboesc pentru îndepărtarea de lanternă. Cine se va depărta, rămâne de văzut.

Arbitru: d. Göllner.

REZULTATE DIN TOAMNA

Stăruința— S. S. M. R.: 1—3
Victoria—Crișana: 0—11
Monopol—Oltul: 0—3
Ind. Sârmii—Universitatea: 0—2
Olimpia C. F. R.—Cimentul: 2—4

P. S. după cum se vede toate echipele cari s'au deplasat în toamnă au pierdut.

CLASAMENTUL SERIEI III-a

Crișana	9	9	0	0	33:4	18
Universitatea	9	7	0	2	27:13	14
Ind. Sârmi	9	6	0	2	14:13	12
Oltul	9	4	3	3	19:10	11
S. S. M. R.	9	4	1	4	16:11	9
Stăruința	9	3	2	4	15:20	8
Cimentul	9	4	0	5	18:17	8
Monopol	9	2	1	6	8:20	5
Olimpia C.F.R.	9	2	1	6	14:20	5
Victoria	9	0	0	9	5:40	0

SERIA IV-a

TRAIAN-TURDA

La Tighina, Traian din localitate primește pe Turda din București: Gazdele n'au deocamdată nici un punct în clasament. Vor reuși care în matchul de astăzi să obțină ce n'au obținut în 9 matchuri câte a jucat în tur?

Arbitru: d. Vladovici.

D. V. A.—C. S. DOC

Derbyul secund al Galaților se dispută mâine între D. V. A și Doc. Caracterica locală va fi din nou scoasă la iveală, incidentele petrecute în trecut nefiind încă uitate. Specialitatea Docului să joace „la om" și mai ales la picioare.

Arbitru: d. Deciu.

MACABY—FERROEMAIL

Macaby din Chișinău primește pe Ferroemail în plină ascensiune. Incepând cu programul de activitate și pregătire încă din Ianuarie, ploeștenii se găsesc astăzi la un nivel demn de invidiat. Roadele se vor vedea mâine.

Arbitru: d. Fianu.

REZULTATELE DIN TOAMNA

Traian—Turda: 0—3
D. V. A.—Doc: 5—2
Macaby (Chiș)—Ferroemail 0—3.

CLASAMENTUL SERIEI A IV-a

Franco-Română	9	8	1	0	39:12	17
Macaby (Buc)	9	7	0	2	24:7	14
Ferroemail	9	6	1	2	38:9	13
D. V. A.	9	5	1	3	24:19	11
Prahova	9	4	1	4	17:23	9
Macaby (Chiș)	9	4	1	4	19:20	9
Turda	9	4	0	5	18:11	8
C. S. Doc	9	3	0	6	6:41	6
Muncitorul	9	1	1	7	11:33	3
Traian	9	0	0	9	2:36	0

BOX

La Galați în sala „Odeon"

Reprezentanții amatori ai regiunei Dunărea de Jos vor primi replica reprezentanților regiunei Bucovina

Galați. — In sala cinematografului Odeon din localitate va avea loc Sâmbătă seara o importantă reuniune pugilistică. Reprezentanții amatori ai regiunei „Dunărea de Jos", cari sunt formați numai din elementele grupărei Gloria C. F. R. vor primi, în cadrul competițiilor naționale de amatori, replica reprezentanților regiunei Bucovina.

Reuniunea prezintă un interes special și este așteptată cu multă curiozitate de sportivii locali. Reprezentativele celor două regiuni au fost astfel alcătuite:

BUCOVINA

Muscă: Dupeșika Eugen (Dr. Vodă).
Cocoș: Sindelaru Victor (Dr. Vodă).
Pană: Dupeșika Mihail (Wowell).
Ușoară: Halicik Eugen (Wowell).
Semi-mijlocie: Csuleson Alex. (Dr. Vodă).
Mijlocie: Skametch Adalbert (Dr. Vodă).
Semi-grea: Grigorovici St.
Grea: Draci Vladimir (Dr. Vodă)

DUNAREA DE JOS

Muscă: Aurelian Jercan.
Cocoș: Vasile Cojocaru.
Pană: Martha Aurel.
Ușoară: Totu Ioan.
Semi-mijlocie: Gr. Jelesneac.
Mijlocie: Vasile Boanță.
Semi-grea: Alfred Mesky.
Grea: Iosef Mayer.

Astă seară la Timișoara inter-regionala Banat - Ardeal

Astăseară la Timișoara va avea loc întâlnirea între amatorii regiunei „Banat" și „Ardeal" în cadrul campionatelor inter-regionale.

Regiunea „Banat" a făcut toate pregătirile necesare, pentruca această întâlnire să se bucure de succesul dorit. Această întâlnire suscită un viu interes, deoarece în lotul reprezentativei regiunei „Banat", figurează Romulus Indru, campionul „Micei Ințelegeri" și imbatabilul boxeur, din turneul prin Franța, nefiind învins de nimeni. Desigur că publicul din capitala Banatului, va veni în număr cât mai mare pentru a-și vedea idolul lor.

Delegat F. R. Box și judecător unic, al reuniunei va fi d. Const. Aureliu.

PING-PONG

La 5,6 și 7 Aprilie va avea loc la Budapesta campionatul internațional de ping-pong al Ungariei

In zilele de 5, 6 și 7 Aprilie se va disputa la Budapesta campionatul internațional de tennis de masă al Ungariei. La acest campionat sunt invitați un număr de 6 jucători români.

Această invitație constituie revanșa datorată nouă de Federația ungară.

Reprezentanții noștri vor fi aleși din următorul lot: d-rele A. Adelstein, S. Koloszvary, și d-nii N. Naumescu, V Vladone, A. Sighișoreanu, O. Giurgiu, M. Sapira și H. Hagivasiliu.

Pentru înzestrarea Armatei...

Districtul tenis de masă-Brașov a organizat pe ziua de 3 Martie a. c., un concurs pentru Inzestrarea Armatei, unde din beneficiul dat s'a depus la Banca Națională cu chitanța No. 59289 suma de lei 1.000.

Campionatul internațional al Germaniei se va ține la Baden

Federația germană de tennis pe masă a invitat la Campionatul internațional al Germaniei, care va avea loc la Baden bei Wien în zilele de 29, 30 și 31 Martie a. c., pe cele două reprezentante al României din match-ul cu Germania.

CROSS-COUNTRY

O zi înaintea primului cross oficial al sezonului

Toate cluburile bucureștene vor fi prezente. Antrenamentele au luat sfârșit

Poate niciodată mai mult ca anul acesta cluburile bucuretșene n'au fost atât de preocupate de primul cross dintr'un sezon.

Cel de mâine s'a bucurat de o atenție deosebită.

De mai bine de două săptămâni, toate cluburile se pregătesc cu asiduitate.

Nu știm care să fie cauza acestu fluid de zel — ca să spunem așa — ce străbate printre conducătorii bucureșteni.

Premierele au fost întotdeauna timide, lipsite de interes.

Poate că acesta a fost și motivul pentru care liga — acea care a întocmit programul — face inceputul cu un modest cross de propagandă, aceasta făcând-o în urma experientelor din anii trecuți.

De data aceasta vom asista la o premieră în toată regula, semn al unui început promițător de lupte mari între alergătorii de cross din București.

NU VA ABSENTA NICIUN CLUB

In fiecare zi echipele și-au anunțat concurenții ce-i vor alinia mâine după amiază la Vergu.

Cel mai grăbit a fost Victoria, urmat de C. F. R., Viforul Dacia și în fine Stadiul Român.

In general se sconteaza pe o participare ce se va ridica la aproape 60 de alergători, număr suficient ca să constitue un bun model de propagandă.

ALEARGA DINU CRISTEA?

Convocarea Stadiului Român pune în capul listei pe Dinu Cristea.

Nu știm dacă va alerga, deoarece stadistul e încă suspendat.

Intrebarea noastră și a tuturor va avea răspunsul numai mâine.

Și suntem curioși să-l știm care va fi.

Sporturi de iarnă

La munte a nins!

Activitate intensă pe valea Prahovei și la Brașov

Amatorii de ski trebue să fie fericiți. La munte a nins din nou, oferind pasionaților prilejul să guste din plin plăcerile sportului alb.

Incepând de astăzi și până Duminică seara, skieurii bucureșteni și cei din Ploești vor petrece un minunat Weekend la Vârful cu Dor, Dihan și Predeal, iar cei din Brașov se vor urca la Poiana și de acolo pe Postăvaru, sau se vor îndrepta spre Balnoc și Piatra Mare.

PREGATIRI IN VEDEREA CUPEI TINERETULUI

Ziua de mâine va fi un fericit prilej pentru tinerii din Sinaia, Bușteni, Predeal și Brașov să se pregătească în vederea Cupei Tineretului pe care Ing. Radu Filitti a pus-o în joc și care urmează să se desfășoare Duminică 24 Martie la Postăvaru.

CEI MAI BUNI JUNIORI LA START

Trebuie să menițonăm că trofeul pus în joc de d. ing. Radu Filitti va strânge la start pe cei mai buni tineri, iar coborîrea dela 24 Martie va fi o reeditare a campionatului național.

Vor fi la start juniorii dela Ski Club Prahova, Peleș, Caraiman, Amicii Predealului, Clubul Sportiv Predeal, I.A.R., As. Sp. Municipiul Brașov, Clubul Turistic Brașov, Metrou, Eucian, C. Sp. Jiul, Universitatea din Cluj

O frumoasă cupă și numeroase plachete vor răsplăti pe invingători.

Regia probei o va avea Regiunea de Ski Țara Bârsei.

Ciclo-Cross

Duminică „Premiul ghioceilor" al doilea ciclo-cross al anului

Tânăra grupare „Pedala Bucureșteană", de sub presidenția d-lui Ionel Teodoreanu, pășește Duminica aceasta la inaugurarea bogatului program care l-a anunțat. Prima cursă pe care o va organiza noul club va fi un ciclo-cross denumit: Premiul Ghioceilor.

E prima cursă de stradă organizată în România și va constitui un spectacol foarte deosebit de toate celelalte ciclo-crossuri de până acum.

Traseu scurt, viteze mari, exhibiții acrobatice, iată într'un cuvânt ce va fi ciclo-crossul de mâine.

Venirea primăverei va fi un îmbold în plus pentru toți alergătorii noștri, mai ales pentru cei care doresc să participe la Campionatul Național de ciclo-cross.

Dăm din nou traseu:

Plecarea din str. Porumbaru— drept înainte până la Bul. Mareșal Prezan — peste Bulevard pe poartă în parcul Regele Carol al II-lea până la lac, apoi la dreapta pe marginea lacului ieșirea pe șoseaua Jianu, — spre stânga — pe scările din fața restaurantului Bordei prin parcul Herăstrău până la Cișmea — sus la dreapta pe aleea de nisip — ieșirea în șos. Jianu pe alea principală sosirea la stația Drăghiceanu.

REGULAMENT

Pot participa toți alergătorii licențiați pe anul în curs la F.R.C. orice categorie.

Inscrierile se primesc contra unei taxe de 10 lei la d. P. Verone în str. Porumbaru 23, până Vineri seara ora 20.

PREMIILE

Premiul I O medalie și un joc de ping-pong.
Premiul II: O medalie.
Premiul III: O medalie.

R U G B Y

Mâine reîncepe activitatea

Sportul Studențesc, Viforul Dacia și Venus pe primul plan

Ruffy va fi prezent la matchuri

Odată cu venirea primăverii, cum e și firesc, reîncepe și activitatea rugbystică.

Pe terenurile Velodrom și C. F. R. (Triunghiu) sunt programate matchuri cari promit spectacole atrăgătoare.

Astfel, de dimineață pe terenul Triunghiu redutabila echipă a Venusului întâlnește formația tânără a C. F. R.-ului în care feroviarii pun mari sperante.

Jucătorii ca: Tofan, Căsu Anastasiade, V. Grigorescu, Solidu Niculescu, Tănase, Beloiu, Păcuraru și Clinciu, cari intră în vederile selecționerilor, vor căuta să arate maximum pentru a da satisfacție.

După amiază, pe Velodrom, unde sunt programate matchurile Sp. Stud.-R. C. 13 și Viforul Dacia-R. C. B. publicul nu va avea de ce să se plângă, deoarece numele unor jucători ca: Nicu Nicolau, Traian, Vasilescu, Kranz, Calistrat, Kurtzbauer, Covaci, Bolțeanu, Damian, Dinescu, Andreieș Riegler, Camenița, Pârcălăbescu, frații Ștefan și Dan Ionescu, Ciupea Manoliu, A. Grigorescu și Monsi V. constitue o chezășie având în vedere că toți sunt selecționabili.

In plus, comisia de selecție și Marcel Ruffy va fi prezentată pe terenuri pentru a verifica posibilitățile jucătorilor.

Nu ar fi exclus ca în urma matchurilor de mâine lotul selecționabililor să fie majorat, M. Ruffy fiind un bun cunoscător al talentelor pe care le poate șlefui.

In caz că R. C. 13 și R. C. B. nu vor prezenta echipele publicul va avea ocazia să vadă o nouă întâlnire între veșnicii rivali (numai pe teren). Viforul Dacia și Sportul Studențesc — urma căruia d-nii selecționeri vor avea mult de lucru.

Deci, mâine activitatea reîncepe cu mari promisiuni.

Fyb

Marcel Ruffy a sosit ieri în Capitală

Marcel Ruffy, omul către care se îndreaptă toate sperantele noastre pentru pregătirea echipei naționale de rugby în vederea matchului cu Italia, a sosit în Capitală eri la orele 10.30, fiind întâmpinat de membrii F.R.R., în la orele 11.

Se știe că acest jovial francez este un mare simpatizant al României și vine să pregătească naționala fără alte pretenții decât drum, masă și casă.

Noi îi spunem un sincer bun venit și îi urăm succes la muncă; iar jucătorilor le cerem ascultare și încredere deplină.

T. C. R. își serbează astăzi jubileul a 40 ani de activitate

T. C. R., decanul cluburilor bucureștene de rugby, își serbează astăseară în cadrul unui ceaiu intim în saloanele Crucea Roșie jubileul a 40 ani dela înființarea secției de rugby.

La serbarea acestui jubileu demn de invidiat vor lua parte un număr strâns de membri în frunte cu d. ministru Bujoi, Caracostea, etc., și jucătorii.

ATLETISM

Amânări, anulări și demisii

Amânarea adunării generale a F. R. A-ului și hotărârea U. F. S. R-ului prin care nu se dă aviz favorabil participării României la Campionatul Balcanic de cross-country, iată cele două evenimente care au marcat începutul sezonului atletic românesc.

Ne vor ierta conducătorii U. F. S. R-ului, cât și cei dela F. R. A., dacă nu vom fi de data aceasta de acord cu domniile lor.

Și aceasta pentru motivul simplu dar puternic, că amânarea adunării generale a F. R. A-ului pentru Aprilie, înseamnă prelungirea unei situații dăunătoare atletismului nostru, iar absența dela Crossul balcanic, o hotărâre care lovește prestigiul sportului românesc.

SA NE EXPLICAM

Din darea de seamă și din relatările celor ce-au asistat la ședința dela 10 Martie, am tras concluzia că nici una din problemele importante ale atletismului românesc nu au fost discutate și că ședința a fost prilej de răfueli personale, de discuții în contradictoriu, de vagi proecte, iar concluzia: o nouă adunare la 10 Aprilie, deci încă o ură de provizorat, încă atâtea zile în care nici programul, nici mult așteptata reorganizare a mișcării realiza.

Timp prețios care se pierde și care cu greu se va putea recupera.

O scurtă notă ne anunță că U.F.S.R. nu a dat aviz favorabil deplasării echipei României la primul campionat ablcanic de cross-country.

Decizia nu ne-ar surprinde, dacă nu am cunoaște antecedentele.

In congresul interbalcanic ținut la Atena în Octombrie 1939, România a susținut cu multă ardoare înființarea campionatului Balcanic de cross-country.

Competițiunea a fost creiată, noastre atletice nu se va putea iar Turcia și-a luat obligația s'o organizeze fixând ziua de 24 Martie, ca dată când să se dispute crossul.

Federația Română de atletism luând cunoștință de această dată, intervine și cere amânarea ei cu o lună, adică la 7 Aprilie.

Federația dela Istanbul, după ce cere avizul celorlalte țări, aprobă cererea României.

Astăzi, cu o lună înainte de concurs, forurile noastre sportive găsesc de cuviință să renunțe, anunțând Turcia că nu mai participă!

Nu înseamnă aceasta o lipsă de seriozitate, nu înseamnă că procedând astfel ne pierdem din prestigiu și ne discredităm în ochii străinilor, fie ei chiar din Balcani?

Și nu credem că nu aceasta urmărește U.F.S.R. și F.R.A.

La aceste două „fapte diverse" cum le consideră unii, trebuie să menționăm și situația în care se găsește comitetul F.R.A. care pornește la un an nou, lipsit de vice-președinți, cu președintele pe zonă, departe de Capitală și fără secretar general care a trebuit să se „sacrifice" (!!) în urma dispozițiunilor categorice luate de Straaj Țării, ce interzice cumulul de funcțiuni sportive.

După cum se poate constata, sezonul 1940 se inaugurează sub auspicii nu tocmai strălucite pentru mișcarea atletică românească.

CICLISM

F.R.C. convoacă pe toți alergătorii licențiați din București Duminică după amiază la velodrom

Zilele până la Balcaniadă sunt numărate. Sezonul ciclist a fost și așa destul de întârziat pentruca să nu mai fie timp de pierdut. Federalii noștri știu aceasta. Cicliștii deasemenea. Important e însă nu numai ca alergătorii să se pregătească, ci ca pregătirea lor să fie coordonată pentru a se putea obține cele mai bune rezultate.

Acest rol de conducător revine dela sine Federației, care a și început activitatea sa, dovadă comunicatul de mai jos, pe care l-am primit spre publicare.

In vederea importantelor curse internaționale a căror dată se apropie și în vederea nouei așezări a sistemului de antrenament și activitate a alergătorilor cicliști, Federația Română de Ciclism convoacă pentru ziua de Duminică 17 Martie a. c. ora 16, pe velodromul din șos. Oltenița pe toți alergătorii licențiați din București și cei din provincie care se află în Capitală, precum și pe toți managerii și reprezentanții de grupări.

D. președinte al F. R. C., d. președinte al comisiunii sportive și d. profesor N. Oțeleanu însărcinat cu educația fizică și îndrumarea tehnică a cicliștilor, vor fi pe teren, pentru acest foarte important prim contact cu alergătorii.

ROȚI ȘI PEDALE

O tânără formație ciclistă caută, de câtăva vreme, lână violet pentru tricouri și... nu găsește. Ce înseamnă când vrei să fii aparte.

*

Cineva susținea că d. Jugaru ar înclina să nu mai dea cupa pentru recordul orei.

Nu credem.

*

Afară de Tudose și I. Borș — „mâncătorul de kilometri", — mai este un alergător care posedă o bicicletă italiană „Legnano" și va putea fi văzut la cursa de mâine.

Cristache Teodorescu și Norhadian, „frații siamezi", vor fi anul acesta despărțiți întrucât primul își face stagiul militar în provincie.

Propuneam, mai deunăzi, într'un cerc velocipedic, din care nu lipsea nici șeful cicliștilor, d. V. Canarache, că ar fi cât se poate de folositor dacă s'ar organiza o serie de conferințe technice pentru cicliști.

Aceste conferințe ar urma să fie ținute de d-nii Foty Valerianos, căp. Aslan, Em. Pessi și alții, a căror competență în materie e bine cunoscută.

N. R. Am fi curioși să știm dacă sugestia noastră, care a fost aprobată în totul, va deveni fapt împlinit.

14 ani de curse

„Viața mea sportivă"

de NICULAE ION ȚAPU

Un an ghinionist. — Mi-am fracturat clavicula. — In turneu prin Bulgaria angajat de un manager francez

XII

UN AN GHINIONIST

Anul 1931 a fost, pentru mine, de un ghinion grozav.

De altfel am și activat foarte puțin.

Am alergat într'o cursă Brăila—Cioara pe care a câștigat-o Mormocea, dar în cursa asta am fost nedreptățit, căci mi s'a spus, la Cioara, că am venit în urma lui Mormocea, întrucât spărsesem.

Adevărul este că eu sosisem primul la Cioara.

Dar... e mult de atunci, cursa a fost un mezelic și acum nu am la ce să mai mă supăr.

MI-AM FRACTURAT CLAVICULA DREAPTA

După cursa cu pricina am alergat din nou la Brăila. De data asta pe velodrom. Am avut însă nenorocul să mă răstorn și în căzătură mi-am fracturat clavicula dreaptă.

Am suferit dureri mari, am fost în spital, am ieșit fiindcă mă plictisisem să stau în pat; am fugit mai bine spus fără ca tratamentul să se fi terminat și m'am doftoricit eu cum am știut, acasă, băbește.

Și... când mi-a trecut clavicula... trecuse și vara.

Acesta a fost anul de curse 1931.

URMARILE CAZATURII

Sezonul trecuse dar vătămătura nu trecuse de tot. Ba mai mult, când a dat frigul am început să simt dureri grozave în locul cu pricina.

Mâna mi se înțepenea deabinelea și abia de-o puteam mișca nițeluș. Am umblat pe la doctori și cu chiu cu vai am ajuns în primăvară slăbit foarte mult.

IARNA, LA CLUB

In fiecare Joi mergeam, seara, la club.

Ah! ședințele acelea de neuitat, când în căldura camerii, strânși laolaltă în jurul conducătorilor noștri, ascultam discuții savante, technice, despre cursele desfășurate în timpul verii.

Era atâta plăcere să iei parte la ședințele clubului nostru... Șefii noștri ne vorbeau cu atâta dragoste, ne îndrumau, încât nu cred să fi existat și să mai fie și acum asemenea seri la alte grupări.

Ținând legătura întotdeauna cu băeții, nici nu știam când trece iarna. Se criticau cursele trecute, se făceau planuri pentru anul următor și așa, pe nesimțite, cu povestiri despre cursele în care noi nu alergasem, curse de demult, cu traduceri din ziare străine despre așii pedalei, despre eroii din „Turul Franței", la care noi doar ne mulțumeam să visăm, trecea iarna și ne treziam în primăvară, iarăși la lucru.

O SINGURA CURSA IN ȚARA

In 1932 am alergat doar într'o cursă mai importantă: București—Ploești, pe echipe.

Am eșit învingător împreună cu Giordani, a cărui comportare la fond a fost surprinzătoare.

In turneu, în Bulgaria, la Plodj iev

IN TURNEU PRIN BULGARIA

Un manager francez, care-l cunoștea pe Giordani, aflându-se în turneu cu o echipă franceză compusă din Maton și Gaveau, ne-a angajat și pe noi și am petrecut mult timp alergând în Bulgaria.

Am fugit în orașele Sofia—Varna—Plovdjav — Razgrad și Russe (Rusciuk).

Nu am câștigat, dar am ocupat locuri frumoase. Deplasarea mea în Bulgaria, mi-a folosit, căci am luat contact cu elemente de valoare, specializate pe velodrom.

Păstrez o amintire frumoasă a zilelor petrecute în turneul prin Bulgaria.

CAȘTIGATOR AL „MARELUI PREMIU AL ORAȘULUI BRAILA"

La înapoierea mea din Bulgaria am plecat la Brăila, unde am concurat în faimoasa „Cupă general Macri", o mare competițiune clasică.

Inlăuntrul acelei reuniuni se mai alerga și o cursă de 100 tururi, cu adițiune de puncte la trei tururi.

Velodromul dela Brăila era vestit pe acea vreme, el fiind cel mai bun care-l aveam în România. Am întâlnit la această probă pe Mormocea, Munteanu, în mare formă, Vasile Dinu, în zilele lui bune și Lică Negrescu, campion de iuțeală.

Din București venisem însoțit de Carlo Giordani, Hrenciuc, Mișu Antonescu și alții.

A fost o adevărată gală.

(Va urma)

(Redactarea **Emil Iencec**)

Azi, la Băneasa-Trap

PAGINA HIPISMULUI

Gondolat II, Hanibal II, Ben Hur, Valenţio, Hercegno şi Torent vor disputa premiul Fleva

Alergări deschise

In cadrul programului reuniunei de azi dela Băneasa Trap se află o probă importantă — Handicapul Fleva — rezervat cailor buni. Această probă care se va disputa în două eliminatorii şi o finală a reunit adeziunile unor valoroşi alergători cum sunt Gondolat II, Hanibal II, Ben Hur, Prokator, Valentio şi Torent. Disputa lor se anunţă interesantă. In restul programului găsim probe cari merită atenţiune.

Cine va câştiga?

PREMIUL CHILIA

Talaz nu credem să arate valoarea reală cu un băiat de grajd. De aceea vom merge cu Citronat Gordon.

Indicăm: CITRONAT GORDON.

PREMIUL I. FRANK

Un match între Havana şi Pock. Preferim pe Havana.

Indicăm: HAVANA.

PREMIUL CACIULATA

Cu şansă se prezintă Halal şi Habar. Ultimul dă pensionarului grajdului Sterea 100 de metri. Cam mult.

Indicăm: HALAL, *Habar.*

PRIMA REPRIZA A PREMIULUI N. FLEVA

Handicap beneficiază de locul din capul plutonului. Cum se află în bună formă, are posibilitatea să câştige. Torent şi Prokator se anunţă adversari primejdioşi.

Indicăm: HANDICAP, *Torent.*

A DOUA REPRIZA A PREMIULUI FLEVA

Cei doi reprezentanţi ai grajdului Sterea, Gondolat II şi Hanibal II se află în plină formă.

Primind 60 de metri, Ben Hur le va servi o replică serioasă.

Indicăm: GRAJDUL STEREA, *Ben Hur.*

FINALA PREMIULUI FLEVA

Graţie clasei, preferim pe cei doi reprezentanţi ai grajdului Sterea. Tot Ben Hur le va fi adversar.

Şi Handicap va conta în lupta finală.

Indicăm: GRAJDUL STEREA, *Ben Hur, Handicap.*

PREMIUL CORLATEŞTI

Intre Ghimp, Giuditta şi Benito H. P. este greu de ales. Mai mult prin simplă impresie alegem pe Ghimp.

Indicăm: Ghimp, *Giuditta,* Benito H. P.

PREMIUL CIORANI

Zenit, Răsura şi Va-ta vor lupta serios pentru victorie. Zenit este mai corect décât adversarele sale. Motiv care ne determină să-l instalăm favorit. Fără greşeli, Răsura îl poate întrece.

Indicăm: ZENIT, *Răsura.* Va-ta.

PREMIUL COBURG

Columbus este elogios recomandat de victoria din premiul In. Fiind în plină ascensiune, o nouă victorie a lui nu este exclusă.

Sorvaneţ şi Taina mai au şansă.

Indicăm: COLUMBUS, *Sorvaneţ,* Taina.

Premiul CIORANI
Handicap — 13.000 lei

Uria	2100	Zabelin
Zanoza	2100	Thal
Lin	2100	Voronin
Rozina	2140	Ghinea
Puşa	2140	Borisiac
Cina	2140	Tasopol
Va-ta	2220	Drăgotescu
Răsura	2220	Gaidaev
Zenit	2240	Fischer

Premiul COBURG
Performanţă — 15.000 lei

Crai	1720	Crainic
Giovinezza II	1720	Podoleacov
Don	1740	Pavlic
Tais	1740	Voronin
Taina	1760	T. Marcu
Floare	1760	Drăgotescu
Columbus	1760	Grunwald
Sorvaneţ	1780	Borisiac
Voinţa	1800	Gaidaev
Spic	1800	Ghinea

Azi, la Băneasa-Trap

● **ALERGARILE de azi încep la ora 14.15 precis.**

● **JOCUL AUSTRIAC continuă azi cu miza iniţială de 45.802 lei şi va începe cu alergarea a treia premiul Căciulata. Repriza finală a premiului N. Fleva nu va conta la acest pariu.**

● EVENTUL va funcţiona în următoarele alergări: *a treia cu a patra* (premiile Căciulata cu prima repriză a premiului N. Fleva), *a cincea cu a şasea* (a doua repriză a premiului N. Fleva cu premiul Corlăteşti); *a şasea cu a opta* (premiile Corlăteşti şi Ciorani); *a opta cu a noua* (premiile Ciorani şi Coburg).

● PARTANŢII în repriza finală a premiului N. Fleva vor fi anunţaţi după disputarea reprizei a doua a premiului Fleva.

● FIIND CONDUŞI de băieţii de grajd următorii concurenţi beneficiază de un avantaj de 20 metri:

Talaz, în premiul Chilia; va pleca dela 1740 metri.

Livada, în premiul Corlăteşti, va pleca dela 1740 m.; *Busuioc* în aceiaş cursă va pleca dela 1760 m.

CONCURENŢII DECLARAŢI OFICIAL

Premiul CHILIA
Record — 15.000 lei

Talaz	1740	Marinescu
Ninon	1780	Pavlic
Citr. Gordon	1800	Cerkasoff

Premiul I. FRANK
Condiţie — 18000 lei

Havana	2120	V. A-sky
Pock	2120	Gaidaev

Premiul CACIULATA
Condiţie (1/1) — 13.000 lei

Faust	1600	Lucan
Halal	1620	Gaidaev
Franţ	1660	Dobrescu
Nineta	1680	Crotenco
Odessa	1700	Borisiac
Atlantida	1700	T. Marcu
Habar	1720	Ghinea

Premiul NIC. FLEVA
Handicap — 47.000 lei
Repriza I-a

Handicap	1700	Borisiac
Ciclop	1700	Szabo
Isabela	1700	Crotenco
King Worthy	1720	Ghinea
Torent	1740	Crainic
Hercegno	1740	Gaidaev
Prokator	1760	Grunwald

Premiul NICOLAE FLEVA
Handicap — 47.000 lei
Repriza doua

Valenţio	1760	Crainic
Champion	1760	Ghinea
Ben Hur	1760	Tassopol
Antrag	1800	Grunwald
Gondolat II	1820	Gaidaev
Hanibal II	1820	Crotenco

Premiul CORLATEŞTI
Condiţie — 13.000 lei

Vatei	1660	Pavlic
Harry Piel	1720	Voronin
Domnitor	1720	Raymer
Tava	1740	Drăgotescu
Cavaler	1740	Gram
Livada	1740	Toderaş
Busuioc	1760	Teofil
Ghimp	1780	Ghinea
Benito H. P.	1780	Fischer
Giuditta	1800	T. Marcu

Premiul NICOLAE FLEVA
Handicap — 47.000 lei
Repriza Finala

Licitaţia de trăpaşi

Se cunoaşte succesul licitaţiei de trăpaşi din Noembrie. Deaceia societatea hipică română de trap va organiza o nouă licitaţie care va avea loc la 14 Mai.

Mai jos dăm condiţiunile în cari se va face această licitaţie.

Inscrierile gratuite se primesc până la data de 7 Aprilie a. c. şi cu taxa de 50 lei de cal până la 10 Aprilie a. c., orele 18, la sediul societăţii b-dul Mărăşti 65 (secretariat).

Adăpostul cailor, respectiv boxele, se pun în mod gratuit la dispoziţia cailor sosiţi din provincie şi înscrişi până la 10 Aprilie a. c.

Trăpaşii sunt scutiţi de rechisiţie, conform dispoziţiunilor Ministerului Agriculturii şi Domeniilor nr. 79257/939 şi al Marelui Stat Major.

CONDIŢIUNILE DE VANZARE

1. Licitaţia se va face prin oferte verbale. Supralicitaţiile nu vor putea fi mai mici de 1.000 lei.

2. Caii se vând cu angajamentele lor, iar cumpărătorul este obligat a restitui vânzătorului taxele de înscrieri ale cailor până în momentul adjudecării calului.

3. Toate spesele şi riscurile trec în sarcina cumpărătorului din momentul adjudecării calului.

4. Pentru caii vânduţi se percepe o taxă de 1 la sută din preţul adjudecat, pentru acoperirea spesele de organizare a licitaţiei.

Această taxă se va plăti în părţi egale de către vânzător şi cumpărător.

Pentru caii retraşi ½% din suma la care a fost retras.

5. Cumpărătorul, dacă nu are compt creditor la Societatea noastră, trebue să depună imediat 25% din preţul de adjudecare, iar restul până în termen de 48 ore.

6. Caii cumpăraţi se eliberează după ce s'a obţinut dela Societatea Hipică Română de Trap o chitanţă de plata sumei de adjudecare.

DIVERSE

● D. G. CONSTANTINESCU a cumpărat dela d. P. Dumitrescu cota sa de proprietate asupra lui Harry Piel. Armăsarul a intrat în antrenament la A. Sumarocov.

● TALAZ a trecut în antrenament la A. Bota.

● MISTER, al d-lu iP. Sipoş, a trecut în antrenament la Ghinea.

PRESA ŞI ALERGĂRILE DE AZI

ZIARELE	Premiul Chilia	Premiul I. Frank	Premiul Căciulata	Pr. N. Fleva repriza I-a	Pr. N. Fleva repriza II-a	Premiul Corlăteşti	Pr. N. Fleva finala	Premiul Ciorani	Premiul Coburg	
Universul Sport	Citr. Gordon	Havana	Halal Habar	Handicap Torent	Grajd. Sterea Ben Hur	Ghimp Giuditta	Grajd. Sterea Ben Hur	Zenit Răsura	Columbus Sorvaneţ	
Gazeta Sporturilor	Citr. Gordon	Pock	Halal Habar	Prokator King Worthy	Ben Hur Gondolat II	Ghimp Tava	Ben Hur Gondolat II	Rozina Cina	Columbus Taina	
Universul	Talaz	Havana	Habar Odessa	Ciclop Handicap	Gondolat II Antrag	Busuioc Livada	Gondolat II Antrag	Cina Puşa	Columbus Spic	
Curentul	Ninon	Havana	Nineta Odessa	Hercegno Torent	Antrag Ben Hur	Benito H. P. Cavaler	Antrag Hercegno	Zenit Cina	Sorvaneţ Don	
Jurnalul	Talaz	Havana	Halal Atlantida	Prokator King Worthy	Ben Hur Gondolat II	Ghimp Giuditta	Ben Hur Gondolat II	Răsura Cina	Columbus Taina	
Timpul	Talaz	Pock	Habar Nineta	Hercegno King Worthy	Ben Hur Gondolat II	Tava Giuditta	Hercegno Ben Hur	Cina Rozina	Columbus Floare	
Ordinea	Citr. Gordon	Pock	Habar Franţ	Hercegno Torent	Grajd. Sterea Valenţio	Ghimp Livada	Grajd. Sterea Torent	Răsura Rozina	Sorvaneţ Crai	
Seara	Citr. Gordon	Havana	Atlantida Odessa	King Worthy Prokator	Antrag Hanibal II	Giuditta Busuioc	Antrag King Worthy	Zenit Puşa	Sorvaneţ Columbus	
Semnalul	Citr. Gordon	Pock	Nineta Franţ	King Worthy Torent	Gondolat II Ben Hur	Tava Giuditta	Gondolat II King Worthy	Cina Puşa	Taina Columbus	
Evenimentul	Ninon	Pock	Odessa Habar	King Worthy Ciclop	Ben Hur Antrag	Ghimp Busuioc	Ben Hur King orthy	Puşa Rozina	Spic Floare	
Cei mai indicaţi	**Citr. Gord. 5** **Ninon 2** **Talaz 2**	**Havana 5** **Pock 5**	**Habar 3** **Halal 3** **Nineta 2** **Atlantida 1** **Odessa 1**	**King Worthy 3** **Hercegno 3** **Prokator 2** **Ciclop 1** **Handicap 1**	**Gr. Sterea 4** **Ben Hur 4** **Antrag 2**	**Ghimp 5** **Tava 2** **Giuditta 1** **Benito H.P. 1** **Busuioc 1**	**Gr. Sterea 5** **Ben Hur 3** **Antrag 2**	**Cina 3** **Zenit 3** **Răsura 2** **Rozina 1** **Puşa 1**	**Columbus 5** **Sorvaneţ 3** **Taina 1** **Spic 1**	

H I P I S M

Mâine, la Băneasa-Trap

Premiul Al. Marghiloman, un reuşit criteriu

Reuniunea care se va disputa mâine se anunţă atracţioasă datorită câtorva alergări interesante pe care le programează.

Se va disputa astfel clasicul premiu Alexandru Marghiloman, deschis trei anilor. Vom revedea cu această ocazie pe Joly campioana generaţiei Avion, Străjer, Arama, Câmp şi Allah. Dintre celelalte alergări trebueşte menţionat premiul Calabria în care vor fugi probabil: Petruş, Ghid, Little Orphan, Iubita şi Tutun. Celelalte alergări întrunesc loturi numeroase.

CONCURENŢII PROBABILI

Premiul DAVID AXWORTHY
Condiţie (1/2) — 18.000 lei

Epoca	1720	Raymer
Joker	1740	0
Princesse Axte	1740	0
Grozava	1760	Crainic
Don	1760	0
Birlic	1780	Crotenco
Taina	1780	T. Marcu
Santuţa	1800	0
Draga mea	1800	Gaidaev
Tătăran	1800	0
Eol	1800	Dobrescu
Răsura	1820	0
Gaby M.	1940	0

Premiul CATALONIA
Condiţie — 15.000 lei

Harry Piel	2120	0
Ghimp	2140	0
King Worthy	2140	0
Pinkerton	2140	0
Ciclop	2140	Szabo
Livada	2140	C-dorescu
Sultana	2140	Zabelin
Dolly Worthy	2140	0
Natasa	2160	Cerkasoff
Brenn	2160	0
Kamaa	2160	Grunwald
Tutun	2180	Ghinea
Sam Worthy	2180	0
Bruma II	2180	Lucan
Pock	2220	Gaidaev
Kanada	2220	Crotenco

Premiul CALABRIA
Condiţie (1/5) — 18.000 lei

Tutun	1720	0
Mohor	1720	0
Zenit	1720	0
Little Orphan	1740	Cerkasoff
Ghid	1740	V. A-sky
Iubita	1740	Ghinea
Petruş	1760	Borisiac
Katy Caid	1780	0

Premiul CALINEŞTI
Record — 13.000 lei

Brenn	2120	Pavlic
Dumdulia	2120	Corol
Răsura	2120	0
Betiv	2140	Szabo
Sultan II	2140	0
Ostaş	2140	Voronin
Busuioc	2160	Teofil
Zvon	2160	Grunwald
Zenit	2160	0
Aluniş	2160	Fischer
Spic	2160	Ghinea
Bruma II	2180	0
Ducesa	2200	Tassopol
Talaz	2200	x
Blondella	2220	T. Marcu
Brebenea	2220	Gaidaev
Nation	240	0

Premiul AL. MARGHILOMAN
Handicap Opţional — 31.000 lei

Odessa	1600	Borisiac
Habar	1600	0
Vatel	1600	0
Cartuş	1600	0
Victoria	1600	0
Atlantida	1600	T. Marcu
Dulcinea	1600	Thal
Veturia	1600	0
Chilipir	1600	Crotenco
Fugar	1600	V. A-sky
Voinicu	1600	Podoleacov
Alah	1620	Ghinea
Arama	1620	Dobrescu
Câmp	1620	Szabo
Străjer	1660	x
Avion	1660	Pavlic
Joly	1720	Gaidaev

Premiul CRETA
Handicap — 13.000 lei

Vanda	1700	0
Comtesse Wor	1700	0
Voevod	1700	Ilie Petre
Domnia	1720	Lucan
Ikar	1720	Borisiac
Victoria	1720	0
Uraca	1740	Zabelin
Zanoza	1740	Thal
Veturia	1740	V. A-sky
Dreapta	1740	0
Talisman	1760	Pavlic
Fusta II	1760	Ghinea
Ciuruc	1760	Gaidaev
Garofiţa	1760	Dobrescu
Mioriţa	1760	0
Năluca	1760	Tassopol
Lin	1760	0
Lut	1780	0
Luminiţa	1780	K-niţky
Nicevo	1800	Cerkasoff
Bănuţa	1800	0
Tara	1820	Drăgotescu
Speranţa	1820	0

Premiul DAVE HALLE
Record — 18.000 lei

Jarvis	2120	Ghinea
Eftin	2120	Crainic
Talaz	2140	x
Pleava	2140	Dobrescu
Kundry	2160	Ionescu B.
Ben Hur	2160	Tassopol
Nation	2160	0
Havana	2180	V. A-sky
Pock	2180	Gaidaev
Dorka	2180	Grunwald
Gruia	2200	0

Premiul CRASNA
Performanţă — 15.000 lei

Cilly Hanover	1720	0
Rozina	1720	Ghinea
Puşa	1720	Borisiac
Crai	1740	0
Don	1740	0
Giovinezza II	1740	Podoleacov
Urganda	1740	Zabelin
G-ral Worthy	1760	0
Floare	1760	Drăgotescu
Paj Axtell	1760	0
Geisha	1780	?
Mohor	1780	Crotenco
Peter Gordon	1780	0
Diadia Lui	1780	Szabo
Busuioc	1800	0
Zvon	1800	0
Sorvaneţ	1800	0
Zenit	1800	Fischer
Voinţa	1800	Gaidaev
Aluniş	1800	0
Ulis	1800	Pavlic
Spic	1800	0

Premiul CARAOMER
Handicap — 15.000 lei

Lugoj	1700	Tassopol
Tufănica	1720	Gaidaev
Livada	1720	0
Leu	1740	?
Oborean	1740	Crainic
Geisha	1740	V. A-sky
Busuioc	1740	0
Peter Worthy	1740	C-dorescu
Sonora	1740	Zabelin
Harry Piel	1760	x
Handicap	1760	0
Zvon	1760	0
Ciclop	1760	0
Eggy	1760	Drăgotescu
Sorvaneţ	1760	Borisiac
Dolly Worthy	1760	0
Voinţa	1760	0
Aluniş	1760	0
Spic	1760	0
Isabela	1760	Crotenco
Giuditta	1780	T. Marcu
Hercegno	1800	Gaidaev
Rota	1800	Raymer

Crescătoria naţională din anul trecut

Continuăm publicarea situaţiei crescătoriei de pur sânge în anul trecut.

Aparţinând d-lui T. Câmpeanu

Buzavirag, a născut cu Birmah la 1 Aprilie, eapă sură, care se numeşte **Bovary**. Eapa a fost bătută cu Birmach.

Lucia, a născut cu Ghiaur la 7 Martie, armăsar murg închis, peri albi frunte, care se numeşte **Lotus**. Eapa a fost bătută cu Ghiaur.

Mamusz, a născut cu Somogy, eapă murgă, stea, clăcâite albe stângul posterior, care se numeşte **Mahacita**. Eapa a fost bătută cu Somogy.

Peggy O'Neil II, a născut cu Birl mah la 7 Martie, eapă neagră, brează, pintenoagă stângul anterior, care se numeşte **Popinette**. Eapa a fost bătută cu Birmah.

Rubicon, a născut cu Blue Boy la 9 Aprilie, armăsar negru, stea prelungă, pintenog bipedul posterior, care se numeşte **Ramses**. Eapa a fost bătută cu Somogy.

Saphire, goală cu Somogy. Eapa n'a mai fost bătctă.

Aparţinând d-lui Căp. Codreanu Vladimir

Nani Iové, a născut cu Numtaş la 2 Mai, armăsar roib, stea, pintenog stângul anterior, înciorăpat bipedul posterior, care se numeşte **Năzdrăvan II**. Eapa a fost bătută cu Nuntaş.

Aparţinând d-lui J. Constantinescu

Charmeuse, a născut cu Bou Jeloud la 20 Februarie, armăsar murg închis, care se numeşte **Charant**. Eapa a fost bătută cu Son in Love.

Aparţinând d-lui Căp. Anton Constantinescu

Bonna Ventura, a născut cu Ghiaur la 2 Iunie, armăsar murg Eapa n'a mai fost bătută.

Hanza, a născut cu Defensor la 10 Aprilie, eapa murgă. Eapa n'a mai fost bătută.

Aparţinând d-nei Zoe Col. Caribol

Dolly II, a născut cu Ghiaur la 9 Aprilie, armăsar murg, care se numeşte **Diligent**. Eapa n'a mai fost bătută.

Jenny Lind, a născut cu Son in Love la 10 Martie, armăsar murg, felinar, pintenog bipedul anterior şi dreptul posterior, care se numeşte **Joyful**. Eapa n'a mai fost bătută.

Aparţinând d-lui Al. Darvari

Terena, a născut cu Bootlegger la 25 Mai, armăsar murg, stea mică, care se numeşte **Trifoi II**. Eapa a fost bătută cu Bootlegger.

Aparţinând d-lui General V. Dombrowsky

Brise de Terre, a născut cu Leu la 21 Aprilie, armăsar murg închis, ţintă, coronat bipedul posterior care se numeşte **Bridge**. Eapa a fost bătută cu Birmah.

Aparţinând d-lui A. Dumitraş

Ardennes, a născut cu Son in Love la 26 Martie, armăsar murg, pintenog dreptul anterior şi bipedul posterior care se numeşte **Aderno**. Eapa a fost bătută cu Birmah.

Padua, a născut cu Somogy la 24 Aprilie, eapă murgă închis, care se numeşte **Pagana**. Eapa a fost bătută cu Ghiaur.

Parázs, a născut cu Ghiaur la 23 Martie, armăsar murg închis, stea, pintenog bipedul posterior, care se numeşte **Presto**. Eapa a fost bătută cu Son in Love.

Aparţinând d-nei S. B. Gabens

Credinţa, bătută prima oară cu Somogy.

Aparţinând d-lui G. B. Goilav

Juive, a născut cu Bou Jeloud la 28 Martie, armăsar roib, stea prelungă, pintenog bipedul anterior şi posterior, care se numeşte **Junior**. Eapa a fost bătută cu Ghhiaur.

Juna, a avortat cu Bou Jeloud a fost bătută cu Ghiaur.

Jupăniţa, goală cu Somogy, a fosti bătută cu Somogy.

VOLLEY BASKET-BALL

Programul etapei a XVII-a

Volley-ball masculin cupa Cezar Iosif

INCEPATORI

Ora 9. Monitorul Oficial—Săgeata, arb. R. Cârlig.

Ora 9,30: Fortuna 1940 — Sportul Studenţesc, arb. Surmeyan.

Ora 15,30: A. S. C. J. — Craiu Nou, arb. Andronescu V.

Ora 16: Caraiman—Stadiul Român, arb. Floriam.

Ora 16,30: Tirul — Telefon Club, arb. Miloşevici.

Ora 19,15: Victoria — Venus, arb. Grigorescu C.

Ora 19,45: Cometa—A.S.F.B.U. arb. Epuran.

CUPA AVANTUL SPORTIV

Ora 10,45: Bonaparte—Avântul Sportiv, arb. C. Riegler.

Ora 17: Macaby—Aurora O. C. B., arb. D. Iatropol.

Ora 17,30: Venus — Sportul Studenţesc, arb. Avachian.

AMICALE

Ora 11: Aviaţia Inst. Medico Militar, arb. Lt. Cârâc.

BASKET BALL MASCULIN

CUPA FRAŢII GROZAVESCU

Ora 12 V. S. C.—Venus, arb. Riegler.

BASKET BALL FEMENIN

CUPA T. PLOPŞOREANU

Ora 10: Caraiman — Bonaparte.

CUPA DE CONSOLARE

Ora 8: Caraiman—A.C.T., arb. Epuran Gh, asist. Cârlig şi Andrei Ioan.

Ora 18,15: Tirul — E. F. A., arb. N. Alexandrescu.

Ora 20,15: Aurora O. C. B. — Radu Vodă, arb. Udenio, asist. Surmeyan.

Liceul Cantemir a învins la volley-ball liceul M. Basarab

La basket, cele două echipe au terminat la egalitate

Ieri după amiază sala liceului Cantemir a fost din nou teatrul unor întâlniri interesante. Echipa gazdă a primit vizita echipei liceului Matei Basarab contra căreia a susţinut un match de volley-boll şi altul de basket-ball, matchuri ce constitue o serioasă pregătire în vederea întâlnirilor oficiale.

Rezultatele obţinute sunt favorabile cantemiriştilor, care la volley-ball au învins în două seturi, ambele la 5, iar la basket-ball au terminat la egalitate, după un joc foarte strâns.

Remarcăm din cele două echipe pe Stelorian la Cantemir şi Nicki Dragomirescu la Matei Basarab.

Astăzi începe concursul străjeresc de volley-ball

Astăzi, începând dela ora 9 dimineaţa, se va desfăşura în sala Inainte, primul concurs străjeresc de volley-ball.

Programul cuprinde următoarele matchuri:

Prof. Asociaţi—Spiru Hart.

Lic. Teoretic M. Voevod Mihai—Mihai Viteazul.

Gh. Lazăr—L. Aurel Vlaicu.

Col. N. S. Sava—Sf. Gheorghe.

L. com. N. Bălcescu—Fichet A.C.T.

M. Eminescu—L. com. Kreţulescu.

Titu Maiorescu—Cantemir.

M. Basarab—Delavrancea.

Lic. ind. Regele Carol II — C. Brâncoveanu.

Gh. Şincai—Stol Ucenici A.C.T.

Matchurile se vor desfăşura după sistemul Fulger, câte un set fiecare.

Echipele vor trebui să fie prezente la ora 8.30 în sala Inainte.

Dela districtul Bucureşti

Districtul Bucureşti aduce pe această cale la cunoştinţa tuturor grupărilor din Capitală că pentru a participa la campionatul districtual care va începe la 31 Martie, sunt obligaţi să completeze un formular tip ce se găseşte la secretarul districtului.

Necompletarea formularului de mai sus atrage dela sine suspendarea grupării şi neprimirea înscrierii în campionat. Aceste formulare se pot ridica dela sediul Districtului Bucureşti, strada Caragiale 13 în şedinţa de Luni 18 Martie orele 21.

Prin ochiuri de plasă

● In vederea stimulării echipelor de basket şi volley ball cjt şi arbitrilor Buletinul F. R. B. V. instituie mai multe premii cari se vor împărţi Duminică în sala Inainte, concurează la aceste premii, cari sunt alcătuite din cărţi de literatură, oferite de editurile: Cartea Românească şi Eminescu iar pentru jucătoare produsele fabricei Legrain.

● După usccesul avut de întâlnirea între Aviaţie şi Marină, s'a programat un nou joc de volley bal, care se va disputa în cadrul etapei de mâine la Sala Inainte, începuând dela orele 11,30. Partida va fi condusă de d. lt. Cârâc.

● Sunt delegaţi cu conducerea jocurilor străjereşti d-nii arbitri: Fr. Marinescu, G. Platon, Fl. Brătan, Andronache, Giacomotto, Surmeyan, C. Georgiade şi Gh. Papinian.

Examenul de arbitri al districtului Ploeşti

Mâine, începând dela ora 9, are loc la Ploeşti examenul de arbitri oficiali ai membrilor pregătiţi de districtul Ploeşti.

Examenul, care se compune din două probe: teoretică şi tehnică, va avea loc în sala de educaţie fizică a stadionului Municipal.

Comisia examinatoare se va compune din d-nii Francisc Marinescu, preşedinte şi Cezar Iosif cu Aramo Udenio, membri.

Pentru orice informaţii privitoare la acest examen, doritorii se pot adresa d-lui profesor Mătuşa, la sediul Districtului Ploeşti, care se află la stadionul Municipal.

AVIAŢIE

D. general adj.

Paul Teodorescu a asistat ieri la deschiderea şcoalei de pilotaj C. F. R.

Eri, la orele 11.30 dim., s'au deschis pe aeroportul Giuleşti de lângă Capitală cursurile practice de sbor pe anul acesta ale şcoalei asociaţiei aviatice C. F. R. Festivitatea s'a desfăşurat în prezenţa d-lui g-ral adj. Paul Teodorescu, ministrul aerului şi al marinei, de faţă fiind d-nii: c-dor av. Scarlat Rădulescu, directorul aeronauticei comerciale, c-dor Vasiliu, c-dor Budac, c-dor G. Iacobescu, col. medic Popescu-Comeţ, c-dor Rotaru, cpt. Galeno Francisc, c-dor Barantac, ing. Codreanu, ing. inspector Frim, I. D. Georgescu, I. Buruc, ing. Rădulescu, ing. Ştefănescu, etc.

*

Solemnitatea deschiderii cursurilor la şcoala de pilotaj ARPA de pe aeroportul Popeşti Leordeni a fost amânată pentru azi dimineaţă.

F. R. F. A. va verifica

ori de câteori va crede că-i necesar încasările la matchurile oficiale

Hotărirea a luat-o Biroul Federal care a delegat şi controlorii

Biroul Federal a ţinut Joi seară o şedinţă foarte importantă, sub preşedinţia d-lui Alfred Fulga şi în prezenţa d-lor : Sergiu Petrovici, dr. V. Economu, L. Stoicaru şi Liviu Iuga.

Biroul a luat în discuţie o serie de chestiuni în legătură cu matchurile internaţionale şi alte diverse chestiuni de o importanţă secundară.

*

In primul rând Biroul a luat act de rapoartele d-lor dr. V. Economu şi Liviu Iuga, cu privire — respectiv — la călătoria de studiu în Italia şi asupra rezultatelor conferinţelor dela Timişoara şi Zagreb.

*

Apoi a respins cererea grupării Colentina (Buc.), prin care aceasta solicita drept de joc pentru un jucător de cetăţenie străină : Contardo Pietro.

*

Aceeaşi soartă a avut-o şi cererea Olympiei CFR (Satu-Mare), care a cerut permisiunea să reducă salariul contractual al jucătorului Conrad dela 4500 la 3000 lei.

*

In sfârşit, Biroul — sesizându-se că unele grupări nu decontează la FRFA încasările dela jocuri, prejudiciind federaţia — a decis ca până la instalarea comisiei de control financiar să delege pe d. Sergiu Petrovici, casierul general, şi pe funcţionarii în subordinea d-sale, să facă verificările pe care le socotesc necesare spre a stabili suma exactă ce se cuvine federaţiei la jocurile din Bucureşti ; iar în provincie pe d-nii delegaţi federali ai jocurilor şi obligă în acelaş timp grupările participante în campionat şi Cupa României sub cele mai severe sancţiuni, ca decontările matchurilor prezentate federaţiei să fie semnate de reprezentanţii tuturor grupărilor interesate la jocuri şi nu numai de organizatori.

Situaţiile, care nu vor purta toate aceste semnături, vor fi respinse.

*

Biroul federal va ţine astă seară o nouă şedinţă în cursul căruia va continua discutarea chestiunilor internaţionale şi mai ales cele în legătură cu matchurile cu Iugoslavia dela 31 Martie.

Echipele naţionale A şi B ale Jugoslaviei

vor juca la 20 şi 21 Martie cu Kispest (Budapesta)

Belgrad, 15. — Pentru a-şi pregăti cât mai bine echipele naţionale A şi B, care vor juca la 31 Martie cu România, federaţia iugoslavă de football a apelat la un sparring-partner.

Şi a angajat cunoscuta echipă maghiară Kispest, care va întâlni cele două selecţionate iugoslave la 20 şi 21 Martie.

*

N. R. — De remarcat că acelaş Kispest a servit de sparring-partner şi echipei României.

D-na Schroeder

—soţia campionului suedez— a câştigat campionatul de tennis al Suediei pe teren acoperit

Campionatele de tennis pe teren acoperit ale Suediei, cari s'au terminat zilele trecute la Stockholm, proba de simplu doamne, a fost câştigată de d-na Inge Schröder, care a învins în finală pe d-ra Anne C. Hals cu 6:1, 4:6, 9:7.

Invingătoarea este soţia cunoscutului campion suedez Schröder, şi până acum n'a jucat decât în probe de dublu mixt, alături de soţul ei. Acum însă s'a hotărit să joace şi simplu şi după cum se vede, cu succes.

Puncec şi Mitici în Indiile Olandeze

Un match Puncec - Kho-Sin-Kie în perspectivă

PUNCEC

Belgrad, 15. — Intr'o scrisoare adresată unui prieten, jucătorii de tennis Puncec şi Mitici, actualmente în turneu în India, anunţă că au primit o invitaţie din Indiile olandeze, pe care au şi acceptat-o.

Astfel că după terminarea campionatelor dela Bombay ei nu se vor întoarce în Europa, ci îşi vor continua turneul lor în Indiile olandeze, unde vor avea un adversar extrem de redutabil, în persoana chinezului Kh-Sin-Kie, de curând stabilit la Java.

Majestatea Sa Regele mulţumeşte d-lui Chiriac Maciolla,

preşedintele V. S. C.-ului, pentru omagiile aduse

In adunarea generală, V.S.C. a trimis M. S. Regelui urări de sănătate şi prosperitate, la care a primit următoarea telegramă :

Bucureşti. Palatul Regal D-lui Chiriac Maciolla, preşedintele Asociaţiei Sportive „Volley-Sporting-Club. — Director Primăria Capitalei. Loco

— **„Majestatea Sa Regele mulţumeşte membrilor grupării Sportive Voley Sporting-Club pentru omagiile aduse cu prilejul adunării generale".**

Directorul secretariatului particular al M. S. Regelui
(ss) Eugen Buhman

Echipa de box amator a Europei va susţine două matchuri în America

Echipa de box amator a Europei va părăsi continentul în ziua de 21 Martie, plecând dela Napoli cu transatlanticul „Vulcania".

Boxeurii europeni vor susţine două matchuri în America. Primul se va disputa în ziua de 10 Aprilie la Chicago, unde continentalii vor întâlni echipa Americii, iar al doilea match la 17 Aprilie la Nashville, în Statul Tennensee. Cu acest prilej boxeurii europeni vor înfrunta câştigătorii tradiţionalului turneu „Mănuşa de aur".

Este posibil ca italienii Paoletti, Cortonesi, Nardecchia şi Peire să boxeze şi la New York.

Echipa Europei va reveni pe continent la 1 Mai.

Intâlnirea cu Germania

un prilej de afirmare a ping-pongului românesc

Am anunţat la timp că a fost perfectat de Federaţia de specialitate matchul femenin de ping-pong Germania-România. Intâlnirea se va disputa la 25 Martie în sala Liedertafel din str. Academiei începând dela orele 20.30.

Matchul a fost definitiv confirmat şi întâlnirea se anunţă ca un adevărat regal sportiv.

Se va juca după sistemul Davis-Cup.

După toate probabilităţile, vor juca următoarele echipe :

ROMANIA : d-rele Angelica Adelstein şi Sari Koloszvary.

GERMANIA : d-rele Trude Pritzi şi Hilde Bussmann (Schulz).

Germania va fi reprezentată de echipa care a câştigat campionatul mondial la Cairo.

Numele sunt îndeajuns de cunoscute spre a insista asupra lor.

Va mai face deplasarea şi d-ra Schulz ca rezervă.

Matchul de rugby Italia-Germania se va disputa la 5 Mai

Berlin, 15. — *In urma unui acord intervenit între cele două federaţii, matchul de rugby Italia-Germania se va disputa la 5 Mai.*

In vederea acestei întâlniri, echipa Germaniei va face două antrenamente pe la mijlocul lunei Aprilie la Heidelberg şi la Frankfurt am Main.

Jucătorii români de tennis vor pleca totuşi în Italia

U.F.S.R. a dat aviz favorabil

Participarea jucătorilor noştri de tennis la turneele internaţionale din Italia a devenit un fapt indeplinit.

Deplasarea jucătorilor — compromisă la un moment dat din cauza unor dificultăţi — a putut fi asigurată de federaţia noastră de specialitate, iar U.F.S.R. a dat eri aviz favorabil.

Jucătorii cari vor face deplasarea sunt: **d-ra Magda Berescu, Arnold Schmidt şi Constantin Tănăsescu.**

Cei trei jucători vor participa la toate turneele din Italia, cari se vor disputa între 25 şi 28 Aprilie.

Ca şi noi, vecinii noştri sârbi

acordă matchului de juniori, dela 31 Martie, o importanţă excepţională

Belgrad, 15 (prin telefon). — Federaţia iugoslavă acordă o importanţă excepţională matchului de juniori, pe care urmează să-l susţină la Bucureşti în ziua de 31 Martie. Selecţioneurul unic al juniorilor iugoslavi, d. dr. Simici din Zagreb, a început în acest sens o intensă activitate încă de săptămâna trecută. El lucrează într'un comun acord cu d. Bosko Simonovici, selecţioneurul echipelor A şi B, cu care a stabilit de altfel şi planul de pregătire a echipei.

D. Simici a purces la o primă trecere în revistă încă de Duminica trecută, când a reţinut un număr însemnat de juniori. Peste două zile, domnia sa va proceda la o verificare şi la o nouă selecţiune. Federaţia i-a pus la dispoziţie toate fondurile necesare pentru o cât mai fericită alcătuire. Interesul pe care-l poartă forul iugoslav acestui match este explicabil, dacă ne gândim ca în caz de egalitate a echipelor A, rezultatul matchului de juniori determina câştigătorul Cupei Bazinului Dunărean.

Editura Societăţii Anonime „Universul", Bucureşti, Str. Brezoianu No. 23—25 — România

Taxa poştală plătită în numerar conform aprobării dir. generale p. t. t. nr. 24.464/939

2 LEI

UNIVERSUL SPORT

8 PAGINI

74 - 1940

Redacţia şi Administraţia: Palatul „UNIVERSUL" str. Brezoianu 23—25. Telefon: Centrala 3.30.10; Redacţia 4.21.81. Redactor responsabil EUGEN DUMITRESCU

Proprietar: „Universul" S. A. Adm.-delegat: STELIAN POPESCU Inscris sub No. 167 Trib. Ilfov

Nr. 74. — Anul III — BUCUREŞTI. — Luni 18 Martie 1940

ABONAMENTE: Pentru grupări sportive 1000 lei anual

1 an LEI 500
6 luni LEI 270
3 luni LEI 150

Doi ani

Sunt azi doi ani de când — răspunzând unei necesităţi româneşti — a apărut „UNIVERSUL SPORT".

El a adus în sportul românesc o concepţie nouă. A sprijinit toate sporturile, a dat toate informaţiile şi graţie sacrificiilor materiale imense a izbutit să prezinte toate evenimentele din ţară şi străinătate într'o formă şi timp record.

In ziaristica sportivă, „UNIVERSUL SPORT" a mai adus însă un lucru de cea mai mare importanţă pentru desvoltarea unei mişcări sportive tinere.

Obiectivitatea. Iată marea cucerire morală a „UNIVERSULUI SPORT". Este o victorie la care ţinem mult şi nu putem renunţa pentru niciun motiv.

Pentru viitor, făgăduim să nu ne depărtăm dela linia adoptată.

In slujba sportului românesc vom pune ca şi până acum toată energia, pe care dragostea de sport şi tinereţea noastră o fac considerabilă.

Hevesy e ceva mai repede decât Ploeşteanu

Cupa României

VENUS este primul calificat în semi-finalele competiţiunii

„Negrii" — într'un match care n'a lăsat să se vadă că e de cupă — au dispus comod de F. C. Carpaţi cu 3-1 (2-0)

„Sferturile de finală" continuă astăzi

In Giuleşti: Rapid-F.C. Ploeşti şi Sp. Studenţesc-Dragoş Vodă

Sferturile de finală ale Cupei României au început eri şi au dat pe primul calificat: Venus, care a eliminat pe F. C. Carpaţi cu 3—1.

Timpul friguros a însemnat un impediment, care s'a făcut remarcat în tribunele arenei Venus: asistenţă redusă

Azi

Etapa de cupă continuă astăzi, când se dispută celelalte trei matchuri, dintre care două au loc în Capitală în program cuplat:

Ora 14: Sp. Studenţesc—Dragoş Vodă.

Ora 16: F. C. Rapid—F. C. Ploeşti.

Ambele jocuri se dispută pe stadionul din Giuleşti.

Al patrulea match are loc la Brăila, între F. C. Brăila şi Victoria (Cluj.

Ieri

Mai întâi o coincidenţă. Anul trecut, tot în sferturile de finală, Venus a eliminat pe F. C. Carpaţi cu acelaş scor: 3 : 1.

Un indiciu că diferenţa de valoare — pentru competiţiile eliminatorii — dintre cele două echipe a rămas aceiaşi?

Nu, desigur. Dar nu este mai puţin adevărat că F. C. Carpaţi a dovedit încă odată că nu are temperament de cupă. Mult mai puţin decât Venus, care nici el nu are această însuşire.

Cel puţin în matchul de eri echipa din Baia Mare s'a arătat străină de ritmul unui match eliminatoriu.

O asemenea întâlnire cere curaj şi aceasta i-a lipsit aproape total echipei în matchul de eri.

Şi lipsa aceasta a fost cu atât mai importantă cu cât F. C. Carpaţi nu joacă bine decât atunci când joacă tot timpul cu curaj.

Au construit jucătorii din Baia Mare destule acţiuni — mai mult sau mai puţin periculoase — dar n'am avut nici o putere de concentrare atunci, când acţiunea se cerea să fie terminată.

*

Venus? A lăsat eri o impresie splendidă. O echipă echilibrată, care şi-a găsit cadenţa şi joacă în alură constantă.

Explicaţia: linia de mijlocaşi. Demetrovici, Iuhasz şi Lupaş alcătuesc un compartiment în formă mare.

Victoria Venusului nu apare deloc micşorată şi nici lucrurile nu sunt atât de paradoxale dacă se explică această netă victorie tocmai prin apărarea echipei.

Este adevărat că linia de atac a F. C. Carpaţi a jucat total lipsită de agresivitate, dar jocul ei slab se datorează şi modului cum a jucat apărarea — mai precis mijlocaşii bucureşteni.

Apărarea Venusului a soluţionat mai uşor problemele decât aceea a oaspeţilor.

Inaintaşii băimăreni n'au fost lăsaţi să controleze mingea.

Este condiţia esenţială, care se cere pentru a anihila complet atacul băimărean.

*

Venus a jucat foarte bine.

Echilibrat şi dinamic, aşa cum trebue să se joace într'o partidă de cupă.

Şi a dominat mai mult atât în joc cât şi teritorial.

Condiţie fizică şi formă: iată cele două mari însuşiri, pe care le-a arătat Venus.

care n'a intrat în formă şi nici prea bună condiţiei fizică nu are. Ori sistemul pe care îl are Carpaţi pretinde în primul

(Continuare în pag. 8-a)

Hevesy prinde iar picioarele de care se fereşte aparţin lui Orza

23 juniori selecţionaţi şi convocaţi în vederea matchului cu Jugoslavia dela 31 Martie

Paralel cu pregătirile pentru selecţionarea echipelor naţionale A şi B, în vederea jocurilor cu Iugoslavia dela 31 Martie, se desfăşoară şi cele pentru pregătirea echipei naţionale de juniori. Care va juca şi ea cu Iugoslavia, la aceeaşi dată.

Aseară, selecţioneurul unic a alcătuit un prim lot, de bucureşteni, şi anume:

PORTARI:

Stănescu Valentin (Olimpia; Cristescu Vasile (Ind. lutei) şi Condea Stelian (Colentina).

FUNDAŞI:

Tulea Traian (A. S. Distribuţia), Dumitrescu (F. C. Rapid), Ionescu Ioan (Sp. Studenţesc) şi Marinescu Const. (Unirea Tricolor).

MIJOCAŞI DREAPTA

Antonescu Gh. (Sp. Studenţesc).

MIJLOCAŞI CENTRU:

Părălescu (Unirea-Tric) şi Ion T. Vasile (Olimpia).

(Continuare în pag. 2-a)

Football Football Football Football Football Football Football

Etapa de astăzi a campionatului districtual programează matchuri interesante, dar care nu pot schimba prea mult aspectul clasamentelor

Campionatul districtual programează astăzi o nouă etapă interesantă.

Şi această etapă are menirea să aducă modificări clasamentelor, cari vor rămâne însă pentru puţin timp.

Peterenul Militari se întâlneşte doi rivali cari au de rezolvat o socoteală veche.

Olympia a fost învinsă de Gloria în tur, astfel că matchul de astăzi prezintă un deosebit interes.

Alb-negrii vor căuta să conformeze că n'a fost decât un simplu accident înfrângerea de odinioară.

Partida se dispută la ora 11 şi-şi Olympia este favorit.

VIFORUL DACIA—VERGU

Viforul Dacia primeşte vizita formaţiei Vergu pe terenul propriu la ora 11. Ambele echipe sunt în formă bună şi ca dovadă avem rezultatele obţinute Duminica trecută.

Viforul Dacia a cedat la limită în faţa Olympiei, reuşind să se apere cu succes.

Vergu a dispus de un adversar puternic, adică Universul.

După cum vedem, se întâlnesc pe Velodrom două forţe cari pot furniza un spectacol superior.

Credem că punctele vor fi împărţite.

UNIVERSUL—MONITORUL OFICIAL

Universul va căuta să se reabiliteze în urma înfrângeri. de Duminecă. Deşi are un adversar omogen, credem că elanul „tipografilor'' va pune în dificultate pe Monitorul Oficial.

In cursul acestei săptămâni, Universul s'a antrenat minuţios, astfel că are şanse în faţa adversarului.

Matchul se dispută pe terenul A. C. S. A. ora 16.

ARSENAL—COLŢEA

Terenul Turda găzduieşte matchul dintre Arsenal şi Colţea.

Lupta se anunţă interesantă, datorită faptului că ambii adversari sunt dornici să cucerească o victorie.

Colţea luptă să evadeze din zona codaşilor şi va depune maximum de efort să-şi învingă adversarul.

Partida va fi disputată iar arsenal rămâne favorit.

LEONIDA—AV. SPORTIV

Şi Leonida este într'o situaţie critică. Are neapărat nevoe de o victorie pentru a sălta în clasament.

Avântul Sportiv nu este un adversar de neglijat, astfel că pentru a învinge trebue să se întrebuinţeze la maximum.

Jocul va fi disputat şi credem că punctele vor fi împărţite.

METALOSPORT—MILITARI

Un match de o deosebită importanţă pentru clasamentul seriei a II-a va fi întâlnirea dintre Metalosport şi Militari.

Metalosport, care în decursul acestui campionat a mers din succese în succese, va căuta cu ocazia acestui match să-şi menţină poziţia pe care se găseşte şi cu prima ocazie să se instalaze în fruntea plutonului.

Militari, deşi este o echipă bună şi capabilă de surprize, totuşi credem că nu va fi o piedică grea în calea ascensiunei Metalosportului.

S. E T.—METROPOLA

Întâlnirea dintre S. E. T. şi Metropola deşi nu prezintă pentru clasament o deosebită importanţă, totuşi matchul va fi disputat şi interesant.

Va fi cu atât mai disputat cu cât ambele echipe sunt de forţe apropiate.

Inclinăm în a crede că punctele vor fi împărţite.

METALOGLOBUS—A. G. E. R.

Deşi atât Metaloglobus cât şi A. G. E. R. a mers în actualul sezon din insucces în insucces totuşi întâlnirea de astăzi permite a fi interesantă.

Credem că disputa se va termina în favoarea A. G. E. R.-ului.

Un match care promite a fi foarte disputat este întâlnirea dintre A. S. C. A. M. şi Luceafărul.

Ambele echipe posedă formaţii bune şi capabile să furnizeze surprize.

Socec Lafayette are de susţinut un match greu în compania grupări Adesgo.

Leaderii au făcut în cursul săptămânii două antrenamente, pentru a-şi pune la punct echipa deoarece de rezultatul partidei de astăzi depinde şi situaţia în clasament.

Inclinăm în a crede într'o victorie la limită a Socecului.

Celelalte partide cari se dispută în cadrul campionatului districtual sunt:

Categoria II-a seria A

Ciclop—Griviţa, teren Macabi, ora 14: Niculescu Emil; Petroni A., Radu Alecu.

Orfeus—C. F. R. B. T., teren Ascam, ora 14: Ioachim; Stoiculescu, Stănescu.

Stăruinţa—Pebe, teren Macabi, ora 16: Jarcus Herman; Petran Radu Alecu.

Distribuţia—Colentina, teren Biruinţa, ora 11: Nicoară; Ştefan Ion, Ciucheza.

Dac. Traiană—Ind. Iutei, teren Unirea, ora 11: Tică Iliescu; Vasile Georgescu, Capitanu.

Categoria II-a seria B.

Carmen—S. T. B., teren Iuta, ora 11: Raţiu Vasile; Grigoriu C., Costandache.

Lupeasca—Biruinţa, teren Turda, ora 11: Lt. Dumitraşcu; Măzăreanu, Drug Vasile.

Suter—I. Dârlău, teren Colentina, ora 11: Cristea Marin; Zamfirescu I şi Const.

Sp. Muncitorescu—Victoria, teren Stadion, ora 16: Wetzer St.; Sebastian Ionescu, Matei Aurel.

Categoria III-a seria A.

Băneasa-Zburătorii, teren Biruinţa, ora 9: Garcia; Ştefan Ion, Nicoară.

Fichet-Laromet, teren Iuta, ora 9: Alexandru St.; Rotaru, Nicolae Matea.

L. P. N.-Energia, teren Colentina ora 16: Kleinicke Anton; Romulus Codreanu, Enescu Const.

Vult. de Mare-Vult. Carp., teren Ascam, ora 16: Vălcov Nicolae; Pascu Gh., Stănescu Ion.

Categoria III-a seria B

Cotroceni-E. F. A., teren B. T M. T., ora 16: Protopopescu Petre, Ionescu N.

Phenix-Dâmboviţa, teren Iuta, ora 16: Mitan C., Drug N.

Generala-Fulgerul, teren Stadion ora 11: Robu Eugen, Protopopescu P

P. T. T.-Naţional, teren B. T M. T., ora 11: Petrescu H., Alexandrescu.

Şoimii-Capitala, teren Stadion, ora 9: Scarlat Petre, Atanasiu.

Juniori seria A

Militari-Colentina, teren Militari, ora 14: Pascu Onel, D.-trescu D-tru.

Adesgo-I. Dârlău, teren Iuta, ora 14: Mitan C., Firan.

Gloria-Socec Lafayette, teren Militari, ora 9: Sauciuc N., Bondariu.

M. Oficial-Venus, teren A.C.S.A. ora 9: Benuci, Dumitrescu Mircea.

Olimpia-Rapid, teren A. C. S. A. ora 11: Nitu Jian, Paul Atanasiu.

Juniori seria B

Ascam-Ind. Iutei, teren Ascam, ora 9: Muscă Petre, Postolache Boancă.

S. E. T.-Juventus, teren Unirea, ora 14: Blumenfeld Buţi, Barbu S. Petre.

Sp. Studenţesc-Macabi, teren B. T. M. T., ora 9: Petrescu H., Protopopescu.

Agerf-Vergu, teren Turda, ora 14: Paven Aurel, Chiriţă.

Juniori seria C

A. C. S. A.-Suter, teren A. C. S. A., ora 14: Flueraş, Gheorghiu M.

Leonida-Distribuţia, teren Biruinţa, ora 14: Popescu, Alexandrescu; Vif. Dacia-Unirea Tr., teren Velodrom, ora 9: Logofătu, Popa, Stoianof.

Colţea-Turda, teren Unirea, ora 9: Ciofrac C., Săraru şi Drăghici.

Standard-Sp. Muncitoresc, teren, ora 14: Bădescu Ilie, Simion Eugen.

CONVOCARI

● F C. JUVENTUS convoacă pentru Duminică 17.III. 1940 ora 11 dim. toţi jucătorii echipei I-a şi rezervă la Hipodromul Băneasa ,iar la ora 13 fix toţi juniorii să fie prezenţi pe terenul Unirea Tricolor.

● A. S. DACIA convoacă în faţa sediului pentru a face deplasarea în vederea matchului cu Luceafărul următorii jucători: Niculescu, Ionel, Mirică Mihai, Florea Ilie, Stănescu I şi II, Ciolac, Berbec, Florian, Natană, Puştiu, Gavriliă, Petculescu, Marinescu, precum şi ceilalţi jucători şi membri ai clubului.

Nu se admite nici o lipsă. Cei cari vor lipsi vor fi aspru sancţionaţi.

● „VERGU" invită pentru astăzi la ora 10 pe terenul „Velodrom" pe următorii jucători în vederea matchului cu Vif Dacia:

Ciucu, Condeescu, Tănase, Dicu, Gogu, Marin, Antonescu, Zaharia, Dudaş, Ştefănescu (Farina), Georgescu, Ionaşiu, Carianopol Al., Nicolae Gh. şi Pavelescu.

La ora 13 pe terenul „Turda" pe toţi juniorii.

● ORFEUS, convoacă pentru Duminică 17 Martie a. c. ora 1 pe terenul Belvedere în vederea matchului oficial cu C. F. R. B. T. M. pe următorii jucători: Lache, Bădoiu, Halculis, Secălaş, Gheorghiade, Lazăr, Parascu, Cristache, Economu I., Ciochină, Hartz, Valuchis şi Economu II.

● SPORTUL MUNCITORESC convoacă astăzi 17 Martie 1940 a ora 14 pe terenul Stadion următorii jucători:

Ignat D., Molnar I., Ştefănescu N., Ciuracu I., Bongo C., Hariga N., Gheller S., Nicolae D., Ionescu C., Marinescu I., Hariga I., Nicolae D., Gavrilescu N., Badea A., Seceleanu G., Mohiar L., Balog A., Nemţeanu I., Spârlea C., Constantinescu V., Zamfir M., Ionescu G., Ionescu V.

● METALOSPORT convoacă pentru astăzi 17 Martie 1940, orele 2½ la soc. „Socomet", următorii jucători în vederea matchului cu Militari: Chendreanu, Sauciuc, Costel, Stanciu, Zăinescu, Belitoreanu, Borbil, Andreescu, Neacşu, Fănel, Maior, De Vittor, Sandu Petrescu şi Bibi Niculescu.

● AVANTUL SPORTIV, convoacă astăzi Duminică la orele 8 dim. pe terenul Macabi în vederea matchului cu **Leonida**, pe următorii jucători: Mărgărit Preda, Grunescu, Mateescu, Munteanu, Mihallidis, Ciara, Zugravu, Rică. Vasile, Mocanu, Porojeanu şi Prodileanu.

● F. C. TRICOLOR convoacă pentru Duminică, 17 Martie 1940, orele 14.30, pe terenul Biruinţa, în vederea matchului cu Victoria din Bucureştii-Noi, pe toţi jucătorii săi. Echipa se va forma pe teren.

● A. G. E. R. convoacă pentru Duminică 17 Martie a. c. la ora 10 dim. pe terenul Macabi în vederea matchului cu Metalloglobus, următorii jucători:

Frenkel I, Bregher, Frenkel II, Creţu Ion, Serban Alex., Costel Tănăsescu, Pepenaru Nicolae, Pall, Costică Lăpuşneanu, Cristoloveanu N., Creţu St. şi Luca, Ionaşcu.

Iar la ora 13, pe terenul Turda, echipa de juniori.

● P. T. T. convoacă pentru Duminică 17 crt., ora 9, în dosul Poştei, următorii jucători: Slăvescu V., Dumitrescu, Stănescu I., Kemalmazian, Moisescu; Ion Marin, Ruse G., Georgescu I., Stan I., Olariu V., Popa Gh., Hirsch, Popescu D-tru, Toma, Trandafir, Ionaşcu şi Speriatu. Cei ce vor lipsi vor fi pedepsiţi.

● A. C. S. A., convoacă pentru azi 17 Martie 1940, ora 9 a. m. pe terenul din Şos. Oltenita, toţi jucătorii echipei prime, în vederea antrenamentului ce se va face cu echipa de rezervă.

● F. C. „COTROCENI", convoacă pentru Duminică 17 Martie a. c., orele 14, în str. Carol Davila No. 96, următorii jucători:

Ceauşu, Dănuleţ, Dinescu, C-tinescu, Buiciiu, Oprescu, Rotaru. Bijutescu, Creţu, Henţea, Ciova, Ionescu Al. şi Ghiury.

23 juniori selecţionaţi

(Urmare din pagina I-a)

MIJLOCAŞI STANGA:

Nanciu Vasile (Venus) şi Vlădescu Tudor (Unirea-Tricolor).

EXTREM DREAPTA:

Crăciunescu Spiridon (Olimpia).

INTER DREAPTA:

Florea Ştefan (Olimpia) şi Barok (Turda).

INAINTAŞ CENTRU

Rădulescu Andrei (Venus) şi Panaitescu M. (Socec).

INTER STANGA:

Manolescu Ioan (Sp. Studenţesc) şi Copeţ Nicolae (Olimpia).

EXTREM STANGA:

Dinescu Traian (Olimpia), Coman Tudor (Militari), Giuglaru Miron (F. C. Naţional) şi Mateescu (A.S.C.A.M.).

Toţi aceşti juniori sunt convocaţi pentru mâine seară la ora 19.30 la F.R.F.A. Marţi, aceşti juniori vor face un prim antrenament.

SPECTACOLE

Teatre

OPERA: mat.: D-şoara Butterfly; seara: Voevodul ţiganilor

NAŢIONAL: mat.: Magda; seara: D. şi d-na Dodsvorth

STUDIO: mat.: Capul de răţoi; seara: Să divorţăm

REGINA MARIA: mat.: Părinţii teribili; seara: Familia Carson

SARINDAR: 3: D-şoara Butterfly; 6: Calul năzdrăvan; 9: D-şoara Butterfly

MUNCA ŞI VOE BUNA: mat.: Dănilă Prepeleac; seara: motanul

COMOEDIA mat.: Prostul; seara: Taifun

seara: snrdlu nrdlu aolociodoio

SAVOY: mat. şi seara: Florette şi Patapon

ALHAMBRA: mat. şi seara: Alhambra în floare

LIGA CULTURALA: Căsătoria şi Revoluţai generalului Schnaps

Cinematografe

SCALA: „Cocoşatul dela Notre Dame" şi jurnal Paramount

ARO: Emigranta şi jurnale noui.

CAPITOL: Eu sunt Sebastian Ott şi jurnale noui.

TRIANON: Secretul, jurnal francez de război şi jurnal Paramount.

CARLTON: „Vulpea Arghutie" jurnal Fox

REGAL: Capcana şi jurnal Paramount

SELECT: Moartea obosită.

FEMINA: Robert Koch.

A.R.P.A.: Comoara din Insula Piraţilor, operă complectă

PALAS BULEVARD: Ea şi El şi Când felinarele se sting.

ROXY: Viaţa e un joc, jurnal Ufa, Fox şi O. C. R

ELYSEE: Andy Hardy milionar şi Ora fatală.

FORUM: Stan şi Bran aviatori şi O fată căzută din cer

RIALTO (B-dul Carol 21): Paradisul pierdut şi Totul pentru dragoste.

OMNIA: Misiunea doctorului Kildare şi Cântecul eroilor.

AIDA (Calea Rahovei): Emigranţii şi Stan şi Bran Eroi fără voe.

BIZANTIN (B-dul Elisabeta 2): Menaj parizian şi Legiunea diavolului.

BARCELONA: Câinele din Bascerville şi Regina Rozelor.

CARMEN (Dudeşti 169): Zorro.

DACIA: Adio d-le Chips! şi Drapelul

DICHIU (Str. Romană 89): Cazacii şi Cântecul eroilor

DIANA (Calea Griviţei 110): New-York sub teroare şi Lordul Jeff.

EDISON: Delir şi Enigmaticul Mr. Motto.

FLORIDA (B-dul Ferdinand 118:: Iarmarocul şi Oameni de sacrificiu

FRANKLIN: Zaza si Bengali

GRAND (Şos. Crângaşi No. 42): Valsul nemuritor şi Ordin de chemare.

GLORIA (Calea Văcăreşti 44): Antanta cordială şi Vin ploile.

ILEANA (Str. Avrig No. 1): Fată bătrână şi Stan şi Bran Eroi fără voie.

IZBANDA: Vestul sălbatec şi Desmoşteniţii soartei.

LIA (Griviţei 196): Dragostea mea te cheamă şi Andy Hardy cowboy

LIZEANU: Tarzan în exil şi Răzbunare mexicană

LUCIFER (Dudeşti 97): Femei condamnate şi Allo Harwey

MARNA (Griviţei 80): Când felinarele se sting. Şarlatanul şi Trupa de reviste Titi Mihăilescu.

MARCONI: Aventurile celor trei Muşchetari, operă completă, jurnal Paramount şi Revistă

MODEL: Sânge de cazac şi Alibiul doctorului Tindal.

MIORITA (Calea Moşilor No. 127): Moulin Rouge şi Când felinarele se sting

MILANO (Calea Călăraşi 153): Brigada Nordului şi Vin ploile.

NISSA (Intrarea Zalomit 2): Oraşul blestemaţilor şi O noapte de pomină.

NONI: Zori de zi şi Spaima desertului

NERO: Paradisul pierdut şi Carnavalul alb.

ODEON (Str. 11 Iunie 75: Miezul nopţii şi Iarmarocul.

PACHE (Str. Mătăsari No. 31): Se aprind făcliile, Femei în alb şi jurnal Fox.

PAX (Rahovei 236): Visul unei prinţese şi Proscrisul.

PARIS: Aventurile celor trei muşchetari, operă complectă.

RAHOVA (Calea Rahovei 91): Razzia şi Aventurile lui Huckleberry.

REX (Dudeşti No. 22): Razia şi Prietena noastră moartea.

SPLENDID (Calea Moşilor 290): Secretele mării Roşii şi Un cântec pentru tine.

TOMIS (Calea Călăraşilor No. 13): Dincolo de ziduri şi Jurnal Fox O. N C

TRIUMF (Calea Griviţei 335: Câinele din Bascherville şi Alexandru Nevski.

UNIC (B-dul Filantropiei No. 57): Dragostea mea te cheamă şi Andy Hardy cowboy

UNIREA (Filantorpiei 143): Jesse James (Brigandul) şi Alexandru Newsky.

VOLGA (Dorobanţi No. 1): Vin ploile, Prezicător fără voie şi jurnal.

VOLTA BUZEŞTI (Str. Buzeşti 9): Ultima noapte şi Revista prezentată de Pagoni.

VENUS: Diavolii roşii şi Jurnal.

VERGU: Spaima indienilor şi Cei trei muşchetari, cu Fraţii Ritz.

Football football football football

La Giulești, azi la ora 13.45

Rapid și Sportul Studențesc nu se vor califica deloc ușor pentru semifinalele „C. R.“...

...deoarece F. C. Ploești și Dragoș Vodă știu să lupte în competițiile eliminatorii

La Brăila, Victoria susține un match dramatic...

A fost dat acestor sfertu ri de finală să fie liniștite până la capăt?

Intâlnirea de ieri din S plaiu le anunță ca atare, fără nicio posibilitate de surpriză.

Dar, se poate ca matchul de ieri să rămână un eveniment izolat și cele trei parti de de azi dela Giulești și Brăila să fie mult mai agitate decât liniștitul joc din Șplaiu.

VICTORIA E LA UN MOMENT CRUCIAL

La Brăila va fi în orice caz un match dramatic.

Pentrucă Victoria joacă în condiții speciale. Matchul acesta corespunde unui moment hotărîtor în existența clubului clujean.

S'a început o acțiune puternică pentru redresarea grupării.

Și matchul acesta este tocmai cadrul technic al acțiunii morale și economice, care a început.

Este evident că încercarea clujenilor nu reprezintă de loc un match ușor. Pentrucă F. C. Brăila a arătat la Satu Mare că știe să joace football în Cupa României.

Oricum, n'au făcut brăilenii atâtea mii de kilometri până la Satu Mare și înapoi pentru a pierde la Brăila.

Sportul Studențesc un favorit indiscutabil?

La Giulești, este un program cuplat, mai mult decât interesant.

Joacă Rapid, Sportul Studențesc, F. C. Ploești și Dragoș Vodă.

Dacă despre echipa cernăuteană nu se pot spune prea multe lucruri, căci nu a avut anul acesta nicio activitate deosebită, celelalte trei formații se prezintă cu o carieră strălucită, atât în campionat cât și în Cupa României.

Dragoș Vodă a eliminat pe Ripensia și F. C. Ploești, pe Juventus și la Obor pe Unirea Tricolor.

Adversarii ieri bucureșteni sunt prea cunoscuți de spectatorii noștri, pentru a-i mai prezenta.

Este deajuns să spunem că Sportul Studențesc este cea mai în formă echipă din campionatul național.

Și că are, ceeace trebue în primul rând în Cupă: condiție fizică.

Această condiție fizică este principala, formidabila însușire a echipei universitare.

Favoritul întâlnirii? E Sportul Studențesc desigur. Dar un favorit indiscutabil. Pentrucă, întâi, în competițiile de cupă nu se poate spune niciodată că există un favorit sigur în toate cele 100 de procente.

Și apoi, Dragoș Vodă nu trebue desconsiderat. Echipa cernăuteană nu a jucat de mult în Capitală dar aceasta nu are nici o importanță. Se poate ca ea să fie o surpriză agreabilă.

In orice caz, va fi un match plăcut. Și aceasta nu numai pentrucă Sportul Studențesc este în formă mare.

FORMAȚIILE

Echipele vor alinia formațiile complete.

SPORTUL STUDENȚESC: Ghenea, Duce, Mitan; Tache, Drăgan, Beffa; Marinescu, Mihăilescu, Constantinescu Grecu, Ștefănescu, Gică Popescu.

DRAGOȘ VODA: Ianoș, Schmidt, Winternitz; Andruhovici, Gazdă, Strutinsky; Popescu, Suk, Panenka, Gorsky, Cacerowsky.

Sipoș își ia locul lângă Bogdan Auer pe stânga

Matchul vedetă al programului dela Giulești este acela dintre Rapid și F. C. Ploești.

Și este într'adevăr un match frumos.

Sunt în întâlnirea aceasta atâtea elemente cari garantează nota de spectacol încât se poate spune ceeace s'a afirmat mai sus.

RAPID „SPECIALISTUL No. 1“ AL COMPETIȚIEI

Să nu uităm. Rapid este doar, specialistul No. 1 al competiției Cupei României.

După ultimele două matchuri nule, care i-au luat titlul de leader, etapa aceasta de cupă a venit la timp.

Rapid are nevoe de o reabilitare splendidă, totală și sgomotoasă. O va încerca azi. Și nu numai prin rezultatul matchului ci mai ales prin jocul, pe care îl va face.

Șanse sunt. Rapid a jucat totdeauna bine în matchurile de cupă.

Iar azi poate jpca cu atât mai bine cu cât reintră și Sipoș.

In modul acesta, echipa aliniază cea mai bună înaintare, aceea cu Sipos aripă dreapta și Auer aripă stânga.

Este o formulă de spectacol și care a dat cel mai mare randament.

F. C. PLOEȘTI INVINGATORUL UNIRII TRICOLOR

Adversarul feroviarilor este o echipă din divizia națională B. Da. Dar aceasta nu are nicio importanță. F. C. Ploești vine azi la Giulești ca învingător al Unirii Tricolor.

Și dacă se adaogă că victoria ploeșteană a fost realizată la Obor, ea capătă o semnificație deosebită.

Ploeștenii au acum o echipă bună. Deși au păstrat aproape aceeași formație ca anul trecut, când au retrogradat.

ȘIPOȘ

Explicația este foarte simplă. Timpul a creeat, ceea ce lipsea cel mai mult echipei ploeștene: omogenitatea.

Jucătorii, luați din cele patru vânturi, jucând atâta timp împreună au ajuns să formeze o echipă. Și când talentele acestea pot alcătui o echipă, echipa este foarte bună.

Iată de ce, matchul dintre Rapid și F. C. Carpați este o întâlnire spectaculoasă.

FORMAȚIILE

Ecuipele vor alinia următoarele formații:

RAPID: P. Rădulescu, Marton, Lengheriu; Vintilă, Rășinaru, Moldovan; Sipos, Bogdan, Baratky, Radu Florian, Auer.

F. C PLOEȘTI: Scramek, Hetzer, Dunăreanu; Marienuț, Dobra (Mischolz), Mosko; Covaci II, Beju, Barbaiani, Covaci I, Cocsis.

O problemă de prestigiu și de viitor: echipa națională de juniori

După cum se știe tot la 31 Martie se va disputa și matchul dintre echipele de juniori ale Jugoslaviei și României.

Echipa de juniori, care ne va reprezenta, preocupă foarte mult mințile oficialilor noștri.

Chiar de mâine comisia centrală de juniori, urmând directivele d-lui V. Economu, începe o intensă acțiune în acest scop. Publicăm în altă parte lista juniorilor convocați la F.R.F.A.

NEVRARGYL Dr BOUSQUET

In cutii a 3 tablete și a 20 de tablete

F. C. Ploești sugerează: toate contractele jucătorilor să fie prelungite pe un an în mod automat

Din sursă demnă de toată încrederea am fost informați că F. C. Ploești va înainta un memoriu la FRFA prin care va cere ca să se precizeze situația jucătorilor cu contracte.

In acelaș timp, va face și o sugestie forului de specialitate: dată fiind actuala situație, excepțională, toate contractele să fie prelungite pe un an în mod automat.

Toate matchurile de azi din România și Jugoslavia sunt jocuri de selecție

Matchurile de azi, pe lângă interesul particular al echipelor, acela de a se califica în semifinalele Cupei României, prezintă și un interes de un ordin mai înalt. Ele contează ca matchuri de selecție în vederea întâlnirilor cu Iugoslavia dela 31 Martie.

Selecționeurul unic are de format nu una, ci trei echipe naționale. 33 de titulari, plus câteva rezerve.

Un lot impozant de jucători, din care vor face parte cu siguranță mulți din cei care vor evolua astăzi la Giulești.

E pentru prima oară în istoria footballului nostru că trei reprezentative naționale joacă în aceiași zi cu trei reprezentative străine.

Alcătuirea acestor trei echipe reprezintă o problemă foarte complexă, pentru motive ușor de înțeles.

Vedem așa dar cât de importante sunt din acest punct de vedere matchurile de azi.

Ele pot fi bogate în învățăminte și în sugestii.

De altfel, această problemă a selecției nu există numai la noi.

Vecinii noștri iugoslavi sunt la fel de preocupți de rezolvarea unei probleme asemănătoare: și ei aliniază trei echipe naționale la 31 Martie, plus încă una, a Croației, la 1 Aprilie, contra Elveției B.

Matchurile de campionat de astăzi din Iugoslavia sunt așteptate cu nerăbdare și dela ele se așteaptă soluționarea multor chestiuni dificile.

Astăzi un match divizionar A: AMEFA-CAMT, la Arad

Unica partidă divizionară A, care se dispută astăzi, este aceea dela Arad, dintre A. M.E.F.A. și C.A.M.T.

Desigur, este o întâlnire foarte strânsă, dură și cu perspective de joc închis.

Echipele se prezintă la acelaș nivel de pregătire, adică modest. Dovadă: rezultatele obținute în retur; AMEFA a pierdut cu 7—1 (Venus) și 4—2 (Juventus), CAMT de două ori cu 3—1 (Sp. Studențesc și Venus).

Prin linia matchurilor cu Venus, CAMT este favorit Dar nu uităm că matchul se joacă la Arad.

Va abitra d. Jean Petrescu.

Unul, care trebuia să joace la noi... ...Ața Petrovici va conduce atacul jugoslav

Cine nu-și mai amintește de faimosul Ața Petrovici, eroul de roman senzațional de acum câteva luni.

Internaționalul iugoslav, în tratative cu unele grupări bucureștene, era când în București, când la Belgrad, când în tren „undeva pe linie“.

Tribulațiile sale au pasionat publicul nostru sportiv timp de mai multe zile. Apoi a intrat în uitare. Intors la el acasă, Ața s'a cuminții și și-a văzut de treabă.

Și-a văzut bine de treabă, dovadă că s'a impus pentru echipa națională.

O veste venită din Belgrad anunță că Ața Petrovici va juca în centrul liniei de atac în matchul dela 31 Martie.

Publicul nostru va avea astfel prilejul de a vedea la lucru pe cel care era cât pe ce să rivalizeze cu Humis și Șipoș.

Football football football football

Arbitrii unguri pentru „Cupa Bazinului Dunărean“

BUDAPESTA, 16. — Federaţia ungară de football a desemnat cei 15 arbitri pentru matchurile C. B. D.

Cei cinci arbitri de centru sunt: I. Antalics, R. Emödi, E. Kiss, L. Rubint, F. Ujvari.

Iată şi cei zece arbitri de tuşe: W. Classen, I. Kékessy, G. Lantos, F. Palásti, C. Ronai, E. Miklos, F. Virag, I. Farkas, P. Németh, K. Szlavkovszky.

(N. R. Arbitri complect necunoscuţi nouă şi necunoscuţi şi pe tărâm internaţional!).

Unirea Tricolor are un nou vice-preşedinte

Pe d. Grigore Urlăţeanu

Unirea Tricolor a ţinut ieri seară o importantă şedinţă de comitet, la care au participat domnii I Cosăcescu, maior Cruţescu, Vică Negulescu, Titi Cristescu şi N Iordănescu.

In această şedinţă a fost ales ca vicepreşedinte al grupării oborene d. Piki Urlăţeanu.

Noul membru al Unirii Tricolor nu este un om nou în sport. D. Urlăţeanu a fost mult timp preşedintele Juventusului.

Sportivitatea şi vastele posibilităţi ale noului său vice preşedinte îndreptăţesc pe Unirea Tricolor să se felicite ca pentru o „achiziţie“ fericită.

D. GENERAL V. DOMBROWSKY A FELICITAT ECHIPA PENTRU COMPORTAREA EI

Tot ieri, imediat după şedinţă, noul vicepreşedinte a fost prezentat domnului general Victor Dombrowsky, care a ratificat alegerea.

Cu această ocazie domnul general Dombrowsky a felicitat pe Cârjan pentru frumoasa comportare a echipei în actualul campionat.

Interesându-se apoi de nevoile urgente ale clubului preşedintele grupării oborene a rugat pe d. maior Cruţescu să le rezolve imediat, domnia sa punându-i la dispoziţie toate fondurile necesare făgăduind şi pentru viitor acelaş sprijin ca şi până acum. d. general Victor Dombrowsky a cerut conducătorilor şi jucătorilor să-şi păstreze încrederea şi calmul în lupta campionatului naţional.

Divizia naţională B în provincie

SERIA II-a

Lugoj: Vulturii-Gloria.
Favorit: Chinezul.
Turnu Severin: C. F. R.-Chinezul.
Favorit: Chinezul.
Lupeni: Minerul-Jiul.
Favorit: Minerul.
Timişoara: Electrica-C.F.R. (Sim).
Favorit: Electrica.

SERIA III-a

Oradea: Stăruinţa-S.M.R.
Favorit: Stăruinţa.
Carei: Victoria-Crişana.
Favorit: Crişana.
Tg. Mureş: Monopol-Oltul.
Favorit: Oltul.
Câmpia Turzii: Ind. Sârmii-„U“.
Favorit: Ind. Sârmii.
Satu Mare: Olimpia C.F.R.-Cimentul.
Favorit: Olimpia.

SERIA IV-a

Galaţi: D.V.A.-C.S. Doc.
Favorit: D.V.A.
Ploeşti: Prahova-Macaby (Buc.).
Favorit: Macaby.

Campionatul în Europa

BOEMIA—MORAVIA

Etapa II-a din retur are în program următoarele matchuri:

Nachod — Sk Pilsen.
Prostejov — Viktoria Zizkov.
Slavia — Zidentce.
Pardubice — Kladno.
Bata — Sl. Ostrava.
Viktoria Pilsen — Sparta.

UNGARIA

Etapa de azi a campionatului ungar este dominată de întâlnirea Ujpest-Ferencvaros. Echipa învinsă va fi scoasă din lupta pentru şefie. In caz de match nul, avantajul Hungariei creşte la patru puncte. O altă întâlnire de mare interes se va juca între Törekvés şi Gamma. Se vor juca următoarele matchuri:

Ujpest — Ferencvaros
Kispest — Bocskai
Haladàs — Szeged.
Hungaria — Kassa
Gamma — Törekvés.
Taxi — Elektromos.

ITALIA

Ziua a 23-a a campionatului italian programează următoarele partide:

Bari — Novara
Lazio — Bologna
Milano — Juventus
Genova — Venezia
Fiorentina — Napoli
Torino — Liguria
Modena — Ambrosiana
Triestina — Roma.

In cadrul campionatului diviziei B. se vor disputa următoarele matchuri:

Siena — Palermo
Pro Vercelli — Atlanta
Molinella — Brescia
Padova—Sauremese
Verona — Udinese
Fantulla — Catania
Livorno — Anconitana
Vigevano — Lucchese
Alessandria — Pisa.

IUGOSLAVIA

In cadrul ligii sârbe se vor disputa următoarele partide:

Jugoslavia — Jedinstvo
BSK — B. A. S. K.
Zemun — Grajdansky (Sk)
Zs. A. K. — Voivodina
Bata — Slavia.

Box

O serie de campioni desemnaţi prin neprezentare

...iată ce au adus campionatele interregionale Dunărea de Jos-Bucovina, disputate la Brăila

GALAŢI, 16 (Prin telefon, de la corespondentul nostru). — Aseară s'a disputat în localitate gala interegională Bucovina şi Dunărea de Jos.

Caracteristica a fost o serie de campionate, câştigate... în lipsă de adversar, cum de altfel arată rezultatele de mai jos:

MUSCA

Dosepică E. (Bucovina) prin neprezentare.

COCOŞ

Rusu (Dunărea de jos) prin neprezentare.

PANA

Dupeşica (Bucovina) dispune la puncte de Marta A. (D. de j.).

UŞOARA

Campion nedesemnat (N. R. De data asta nu s'a prezentat niciun adversar!).

SEMI-MIJLOCIE

Grigore Jelesneac (D. de j.) dispune prin k. o. de Guleşov Al. (B.).

(Acesta a fost, de altfel, singurul match frumos al serii).

MIJLOCIE

Vasile Boanţă, prin neprezentare.

SEMI-GREA

Al. Meski (D. de j.) prin neprezentare.

GREA

Draci Vladimir (Buc.) prin neprezentare.

AMICALE

Ioniţă Constantin (Gloria) bate la puncte pe Mărgean (Gloria).

Cojocaru (Gloria) dispune la puncte de Nicolau (Gloria).

Rusu (Gloria) match nul cu Bonali (Gloria).

Maschi Alfredi (Gloria) învinge prin abandon pe Michitilski (Cernăuţi).

CICLISM

In vederea Balcaniadei

Alergătorii sunt convocaţi astăzi pe velodromul din şoseaua Olteniţei

Astăzi după amiază sunt convocaţi pe velodromul din şoseaua Olteniţei toţi alergătorii ciclişti susceptibili de a fi selecţionaţi pentru prima Balcaniadă.

Competiţiunea sorocită pentru zilele de 28, 29, 30 Aprilie (Sf. Paşti) şi 1 Mai, urmează să pună în linie pe reprezentanţii: Bulgariei, Greciei, Jugoslaviei, Turciei şi României, iar disputele pentru victorie făgăduesc să ridice manifestarea la rang de eveniment de prima mărime.

Vecinii noştri de dincolo de Dunăre, şi cu deosebire bulgarii şi jugoslavii, sunt ciclişti de necontestată valoare, ei dovedindu-ne acest lucru cu prilejul precedentelor competiţiuni cicliste, disputate alături de reprezentanţii noştri. Este deci dela sine înţeles că alergătorii români vor avea, în zilele Balcaniadei, o misiune dintre cele mai dificile. In consecinţă pregătirea reprezentanţilor noştri trebue să constitue preocuparea de căpetenie a conducătorilor ciclismului nostru.

Astăzi după amiază, mai marii forului de specialitate vor avea să ia o hotărîre definitivă asupra modului cum înţeleg să procedeze la pregătirea alergătorilor susceptibili de a fi selecţionaţi.

Credem că cel mai indicat sistem este acela de a se reţine un lot cât mai numeros care, supus unui antrenament metodic şi raţional ar da la iveală pe cei mai buni. Cantonarea lotului reţinut nu este cel din urmă lucru care trebue să preocupe pe conducători după cum lucrea în considerare a specialităţilor (viteză, semi-fond, fond), nu trebuie neglijată.

Intregul lot reţinut trebue să urmeze sfaturile unui singur manager-antrenor care să lucreze conform unui program stabilit de el personal şi care să nu fie influenţat de nimeni. Să nu se încerce, cu alte cuvinte, metode diferite cari nu vor întârzia să dea roade nefaste.

Numai un singur om, secundat de ajutoare fără drept de a emite păreri şi idei, poate pregăti, în acest scurt timp, o echipă omogenă şi capabilă să dea maximum de randament.

Şi în situaţia de astăzi acest om este Nicolae Oţeleanu care întruneşte calităţile de profesor de educaţie fizică şi pe acelea de fost alergător de valoare.

F. R. S. C.-ul are cuvântul.

Laval

O vizită la un club care se occidentalizează: A.S.P.I.M

Una din puternicile formaţii, poate chiar cea mai puternică, în momentul de faţă este, fără îndoială, gruparea d-lui Tity Mociorniţă.

Afirmându-se, dela an la an, această grupare este pusă pe lucruri mari

UN SEDIU OCCIDENTAL

Prin sprijinul personal al preşedintelui ei, gruparea „A. S. P. I. M.“ are astăzi un sediu, care este unic, credem, în lumea ciclistă. Un sediu civilizat. Şi anume, — gruparea s'a instalat într'un imobil cu două camere mari, biroul şi sala de şedinţe, în str. Brânduşi 62.

Aci este şi magazia cu material şi echipament, bae pentru alergătorii care vin dela antrenament. Intendent, manager şi antrenor, pentru o bună parte din alergători, este Tudose, care a plecat din Crângaşi mutându-se în str. Brânduşi în cartierul „aspimiştilor“.

La noul sediu, alergătorii se pot întâlni în fiecare seară, jucând table, şah, răsfoind ilustraţii străine de specialitate, albume cu poze de ale aşilor mondiali, sau discutând asupra chestiunilor care-i privesc direct; cursa trecută şi aceea care se apropie.

Este un sediu, cum luase fiinţă acum câţiva ani, din iniţiativa şi prin sprijinul propriu al d-lui av. Dinu Dobrescu, sediul defunctei grupări „Principele Nicolae“.

CONFERINŢE TECHNICE ŞI INSTRUCTIVE

In prima şedinţă care a avut loc în acest sediu nou s'a hotărît ca în fiecare Joi — când se ţin şedinţele, — membrii din conducere să ţină o scurtă conferinţă tratând puncte technice: antrenament, curse, tactică etc., precum şi disciplină, dragostea de club, spiritul de sacrificiu pentru şansa clubului şi *nu numai* decât a individului.

In fiecare şedinţă, câte un alergător va povesti pe scurt cursa în care a alergat; se vor citi pasagii din viaţa marilor aşi internaţionali, nuvele şi schiţe sportive, etc.

Iată un club care va face geloase, în special, formaţiile cu resurse, care nici n'au sediu şi nici şedinţe.

ion pedală

Ciclo-Cross

Azi se dispută

„Premiul ghioceilor“ al doilea ciclo-cross al anului

Astăzi se dispută al doilea ciclo-cross al anului în organizarea clubului „Pedala Bucureşteană“ de sub preşidenţia d-lui Ionel Teodoreanu.

Distanţa extrem de scurtă, nici cinci kilometri (4936 m. exact) va permite o alură vertiginoasă, care va avantaja pe rutierii-sprinteni, gen Tudose.

De altfel C. Tudose figurează pe lista înscrierilor şi pleacă mare favorit.

Un accident, cât de mic, o simplă răsturnare chiar, îl poate face să piardă cursa, distanţa mică nepermiţându-i să refacă terenul pierdut.

De un asemenea accident vor căuta să profite cei 19 adversari ai săi printre care trebue să notăm pe C. Grigoriu, învingătorul de acum o săptămână, Ionel Cristea şi Cristache Teodorescu vedetele grupării organizatoare chiar dacă Tudose nu va pierde primul loc, lupta pentru locurile următoare va fi disperată. In mod normal şi excluzând o surpriză totdeauna posibilă, ei vor trebui să sfârşească în ordinea indicată mai sus.

Plecarea se va da la ora 11 din str. Porumbaru şi urmând traseul publicat vor sfârşi la staţia Drăghiceanu pe şoseaua Jianu.

Adunarea concurenţilor se va face în faţa consumului Jianu între 9,30 şi 10,30.

OFICIALII CURSEI

Comisari: d-nii D. Drugeanu, Voicu Stănescu, Gh. Iliescu.
Judecător de sosire: D. Drugeanu.
Starter: d. Morăruş.
Cronometror: d. V. Stănescu.

CONCURENŢI

1. Gheorghe Arounescu — Leonida — începător. 2. Gustav Moeckesch — individual — II; 3. Constantin Tudose — A.S.P.I.M. —I; 4. Ion Gugan — A.S.P.I.M. — I; 5. Constantin Grigoriu — A.S.P.I.M. — I; 6. Gheorghe Ţonţu — A.S.P.I.M. — I; 7. Mihail Mayeros — individual — începător; 8. Ionel Cristea — Ped. Buc. I; 9. Cristache Teodorescu —Ped. Buc. — I; 10. Pierre Verone — Ped. Buc. — I; 11. Agathon Valter — Ped. Buc. — I; 12. Mircea Iftimescu — Ped. Buc. — începător; 13. Nicolae Bunescu — Ped. Buc. — începător; 14. Dumitru Răducanu — Ped. Buc.— începător; 15. Walter Bragagnia — Ped. Buc. începător; 16. Stefan Borş — Şoimii — II; 17. Mircea Ştefănescu — Şoimii — începător; 18. Alecu Someşan — Vif. Dacia II; 19. Ervant Norhadias — Vif. Dacia — I; 20. Grigore Stoicescu — Vif. Dacia — începător.

CROSS-COUNTRY

Astăzi după amiază, în cartierul Vergu, se va alerga primul cross oficial al sezonului

Se anunţă lupte palpitante. — Peste 60 de concurenţi la start

Cross-country-ul a fost şi este întotdeauna „ghiocelul“ atletismului. El indică începutul activităţii atletice pentru un nou sezon.

In colaborare cu clubul Vergu, liga de atletism Muntenia organizează astăzi „în stil mare“ două curse de propagandă, extrem de interesante.

Sunt interesante, deşi cursa indică primii paşi la începutul unui sezon, din două puncte de vedere.

In primul rând pentrucă ele au un scop pur de propagandă, făcând parte din vastul program şi sistem instaurat încă de anul trecut la ligă, şi în al doilea rând, şi cel mai important, că înfăţişează forma şi gradul de pregătire al alergătorilor bucureşteni, dând posibilitatea conducătorilor să-şi dea seama pe anume valori să conteze în viitoarele curse al căror clasament să le aducă mari satisfacţii morale.

In acelaş timp începătorii — căci pe aceştia îşi pun cluburile mari speranţe — au prilejul să scoată la iveală calităţi anonime pentru marele public.

Iată pe scurt, atât considerentele cari ridică valoarea întrecerii de azi dela Vergu.

CE SE VA DISPUTA

După cum am arătat mai sus, în programul zilei figurează două probe.

Prima este deschisă începătorilor şi atleţilor din categoria III, având ca teatru de alergare un traseu lung de circa 3 km.

Traseul ales cu mult discernământ, ţinându-se seama că suntem la început de sezon şi că avem de a face cu începători, este într'o perfectă armonie cu posibilităţile celor pentru cari a fost deschisă.

Cea de a doua probă din program este rezervată alergătorilor din categoria I şi II.

Cursa se va alerga pe o distanţă de circa 5 km.

Ca şi prima cursă şi aceasta este minunat de bine aleasă, corespunzând perfect posibilităţilor ce le emit alergătorii acum la început de sezon.

PESTE 60 DE CONCURENŢI

Ne-am învăţat de mult cu asemenea cifre, cari uneori au ajuns la proporţii... astronomice pentru tânăra noastră mişcare de cross-country.

Dar ca la o cursă de deschidere a sezonului, niciodată nu s'a întâmplat să răspundă un număr de 60 de alergători şi cu atâta entusiasm.

Aceasta augmentează într'o şi mai mare măsură interesul pe care îl dau crossmanii bucureşteni cursei şi lasă să se întrevadă luptele ce se vor da pentru trofeele pe cari organizatorii le-au situat pe primul plan în preocuparea lor de a da curselor tot mai mult caracterul de spectaculos demn pentru o cursă de propagandă.

Din numărul celor 60, nu va absenta nici una din figurile simandicoase ale crossului bucureştean.

MISTERUL LUI DINU CRISTEA

Toate ziarele de specialitate şi mai ales comunicatele Stadiului Român au anunţat cu litere mari şi participarea lui Dinu Cristea.

Nu ştim ce să mai înţelegem.

Noi îl ştim suspendat pe Dinu Cristea şi nu cunoaştem prin ce tururi de forţă va putea să se alinieze azi la start.

Poate că Stadiul Român să cunoască acest secret, care azi după amiază va deveni public. Până atunci, nu putem a ne opri să spunem că marea noastră dorinţă este a-l revedea din nou pe „asul“ român concurând şi câştigând aşa cum numai el ştie s'o facă.

CE CLUBURI VOR PARTICIPA

Din informaţiile pe cari le avem, următoarele cluburi îşi vor alinia echipierii azi după amiază: Stadiul Român, Viforul Dacia, As. Sp. C. F. R., Victoria, Vergu şi Pebe.

Număr suficient ca lupta pe echipe să fie tot atât de palpitantă ca şi cea individuală.

TRASEELE PROBELOR

PRIMUL CROSS se va alerga pe o distanţă de circa 3 km. rezervat începătorilor şi atleţilor de categoria III-a, cu următorul traseu: plecarea din faţa cinematografului „Vergu“, calea Călăraşi — la dreapta pe strada Agriculturii — la dreapta pe strada Ţepeş Vodă — traversarea şos. Mihai-Bravul — strada Vatra Luminoasă până la plantaţie de duzi — la dreapta prin plantaţie, apoi peste câmp până la ultima casă de roşu a Casei Centrale şi a Asigurărilor sociale — prin groapă până în şos. Vergu — pe şoseaua până la cinematograf.

AL DOILEA CROSS pe distanţă de de circa 5 km. rezervat alergătorilor de categoria I-a şi II-a cu următorul traseu: plecarea din faţa cinematografului Vergu — pe şos. Vergu— la stânga prin gardul sport de lângă Aşezămintele Principesa Elena, prin groapă până la prima casă de roşu a Casei centrale şi a Asigurărilor sociale — peste câmp — prin plantaţia de duzi până la strada Vatra Luminoasă — pe această stradă până la linia ferată J pe linie până la rezervorul de apă al fabricei Filatura Românească — la dreapta peste câmp până în şos. Vergu—pe şos. Vergu până la cinematograf.

PLECAREA se va da pentru primul cross la **ora 16** iar pentru al doilea la **ora 16,30.**

NUMEROASE PREMII

La cross-ul începătorilor şi celor de categoria III-a este pusă în joc cupa Vergu, donată de clubul „Vergu“ şi care a fost câştigată anul trecut de Clubul „Venus“

Separat de această cupa Clubul „Vergu“ mai donează patru premii, iar Liga Muntenia încă şase, în total zece premii constând din obiecte de sport sau utile, ce se vor împărţi primilor cinci clasaţi şi din fiecare cross.

Deasemenea, primii zece din fiecare cross vor primi diplome din partea ligii.

JURIUL DE ONOARE

Ştefan Covaci, vicepreşedintele clubului Vergu; arh. Octav Ionescu, preşedintele clubului Stadiul Român; Costescu, preşedintele secţiei de atletism a clubului „Venus“; Cristian Teodorescu, preşedintele secţiei de atletism a clubului „Viforul Dacia“; ing. Ion Lăzărescu, conducătorul secţiei de atletism a clubului C. F. R. şi prof. Virgil Popescu.

JURIUL TEHNIC

Directorul concursurilor şi judecător arbitru ION C. PETRESCU preşedintele ligii.

Judecătorul la sosire: C-tin Leoveanu, Ion Ionescu, Mircea Popp şi Ion Paraschivescu.

Cronometrori: Theodor Pupovici, Eugen Stoian, Aurel Ianculescu, Titus Ionculescu, Vasile Trestioreanu şi A. C Mazilu

Comisari de parcurs: Chr. Iordănescu, Gh. Frumuşelu, Mircea Ştefănescu, Th. Lambru, Fălcoianu, Geza Jost, N. Tacorian, N. Renea, Mândreo Giovani, Ion Alexandrescu, Crăciun Aurel, Anton Cristea, Gogu Vlădescu, Valeriu Mitrea şi Guido Garulli.

Casierul concursului: d-na Sica Grozoiu.

Secretar: Petre Soare.

Directorul presei: Virgil Ludu.

Comisar cu ordinea: Vasile Firea.

INSTRUCŢIUNI

— Inscrierile se primesc şi azi până la ora 15,30 şi vor fi însoţite de 5 lei de fiecare alergător drept taxă de înscriere, pentru atleţii de categoriile I, II şi III. Incepătorii sunt scutiţi de taxe.

— Punctajul pentru cupa „Vergu“ este 1, 2, 3, 4. Fiecare club participant trebue să înscrie o echipă completă de şase alergători din cari vor conta primii patru.

— Prin începători se înţelege ori ce atlet care nu a mai alergat în vreo cursă (pistă sau cross) organizată de ligă sau F. R. A.

— Alergătorii trebue să se prezinte în costum de sport, tricou, chiloţi şi pantofi.

— Pot lua parte la aceste crossuri numai cluburile cu plata cotizaţiilor la zi faţă de ligă.

— Alergătorii vor fi prezenţi azi la ora 14.45 în faţa cinematografului Vergu (Bariera Vergului). Se poate merge cu tramvaiul 26, 19 şi maşina 32.

Ce echipă prezintă Victoria

Iată echipa pe care clubul Victoria o va arunca în lupta cross-ului Sect. II Negru, organizat de către clubul Vergu cu concursul „Ligei Munteniа“:

Todiriu, Stănescu, Şerbănescu, Soare, Minculescu, Marinescu, Popescu, Antonescu, Ioanid, Poppa, Caşotă, René Braşoveanu, Marinescu Sbonchici, Moldoveanu, Predescu I şi II, Stoicescu, Bădescu, Marinescu I şi II, Branea, Craioveanu şi Simionescu.

Cross-menii mai sus citaţi vor fi prezenţi în faţa cinematografului „Vergu“ (se poate merge cu tramvaiele 26 şi 19, auto 32) la ora 14.30 fix urmând a li se da numerile de control.

MARŞ

Azi se desfăşoară a treia probă a sezonului

Cursa se dispută în regia clubului Fichet

Incepând dela 9.30 dimineaţa se va da plecarea de pe terenul Străjei Ţării dela şosea fost U. F. S. R., în cea de a treia probă a sezonului.

Cursa care este un serios antrenament înainte de începerea sezonului oficial, va fi regizată de tânăra grupare Fichet, care deşi activează numai de un an pe acest tărâm sportiv, a reuşit să realizeze lucruri îmbucurătoare.

La cursa de astăzi vor alinia mărşăluitori din toate grupările cu secţii de marş, în frunte cu Stadiul Român.

TRASEUL CURSEI

Cursa nu va măsura mai mult de 10 km. şi va avea ca teatru de desfăşurare împrejurimile Parcului U. F. S. R., continuându-se pe şoseaua Kiseleff, Strand, Hidrom, bulevardul Mărăşeşti, Arcul de triumf, repetându-se de patru ori.

Cu alte cuvinte, cursa va avea un circuit închis.

Inscrierile în cursă se primesc pe teren până la ora 9 dim.

PING-PONG

A doua ediţie a cupei Verea, în sala Baraşeum

Azi, în sala Macabi, în organizarea grupării gazdă se dispută a doua ediţie a cupei Verea.

Se vor disputa următoarele probe: simplu domni, simplu doamne, dublu domni, dublu doamne, dublu mixt, juniori. Echipe domni şi echipe doamne.

Trofeul donat de av. Weinberg-Vrea este menit să rezolve supremaţia în ping-pongul bucureştean.

Prima ediţie n'a obţinut succesul meritat prin lipsa majorităţii cluburilor bucureştene. De data aceasta, se speră ca acest inconvenient să fie înlăturat.

Vor participa următoarele grupări: Macabi, Aurora, Eucraia, Steaua, etc.

Este nesigură participarea Sportingului.

Vor evolua toate „vedetele“ acestui sport în frunte cu d-rele Angela Adelstein, Dassy Schwartz, Monica Benaroiu, Didy Feraru şi d-nii Naumescu, Schapira, Vladone, Hagi Vasiliu Schuller, Lucian M. Cohn, Banu, Schächter Dolfy Herşcovici, Jack Herşcovici, etc.

Un pronostic e greu de dat. La prima ediţie a ieşit învingător clubul Macabi din.... 2 concurenţi.

De dată aceasta prin participarea Sportingului iţele se încurcă. Prin faptul că Macabi beneficiază de o bună echipă feminină îl instalăm favorit.

Concursul începe la ora 9 dim. în sala Barreschum str. Dr. I. Barasch (prin Calea Văcăreşti). Tramvai 1, 19. Maşina 32.

RUGBY

Venus: C.F.R., Sportul Studenţesc: R.C. 13 şi Viforul Dacia: R. C. B. vor lupta pentru victorie

Astăzi reîncepe mult aşteptata activitate rugby-stică cu matchurile dintre Venus: C.F.R., Sp. Studenţesc: R.C.B. şi Viforul Dacia: R.C.B.

VENUS—C. F. R.
Teren Triunghiu orele 10
arbitru, d. Ionică Georgescu

De dimineaţă pe terenul C. F. R. (Triunghiu) se vor întâlni primele garnituri ale cluburilor Venus şi C.F.R.

Prima şansă o are echipa Venusului care e mai technică şi cu jucători rutinaţi. Feroviarii vin însă cu echipa formată din tineret şi au în gând lucruri mari.

Nu trebue să uităm ultima performanţă de astă toamnă când au pierdut la limită în faţa unui Stadiu Român în formă.

Oricum, este cel mai echilibrat match al zilei şi promite o luptă dârză, din care învingător va eşi Venus cu toate că nu prezintă echipa completă.

FORMAŢIILE PROBABILE

Venus: Tofan, Grigorescu, P. Florea, Niculescu, Anastasiade, Stefănescu, Fister, Domnescu, Dobrescu, Ionescu, Virg. Anastasiade, Păcuraru, Solidu, Niculescu, Sedey, Beloiu, Negrea, Naum, Tănase, Negrescu, Georgescu.

C.F.R.: Körner, Zamfir, Cârciumaru, Dragoş Ţenescu, Clinciu, Nicu Ionescu, Cocor, Secară, Ţenescu I, Ionescu II, Stănciulescu, Gusty, Mironescu, Coca, Bâtu, Speriatu.

TEREN VELODROM
(Şos. Ştefan cel Mare)
Sportul Studenţesc—R. C. 13
orele 14, arb. T. Krong

Sportul Studenţesc este mult superior muribundului R.C.B. în compania căruia va face un uşor antrenament. Numai dacă prezintă echipa R. C. 13.

Sp. St. va prezenta următorul lot din care va forma echipa. Dan Ionescu, Georgescu, Andreieş, Damian, C. Dinescu. oPpa, Marian Dan Iovănescu, Diamandy, Popa Sorin, Riegler, Şt. Sorescu, Teodorescu, Cameniţă, Macarovici, Diaconu, P. Costescu, Fântâneanu, Lopăţel, Pârcălăbescu.

R. C. 13 nu şi-a anunţat lotul.

VIFORUL DACIA—R. C. B.
orele 16, arb. d. C. Dinescu

Soarta lui R. C. 13 o are şi R. C. B. în faţa Viforului Dacia.

După cum e reorganizat R. C. B., credem că va aduna astăzi 15 jucători pentru a susţine matchul contra Vif. Dacia şi ne-ar bucura.

Viforul Dacia va prezenta următorul lot:

Jianu, Brătan, Tileagă, Calistrat, Nicu Nicolau Gică Vasilescu, Marcu Nicolau, Ionel Nicolau, Traian Dumitru, Faneila-Boeru, Covaci Ionică Georgescu Kranz, Kurtzbauer, Caracaş, Ţăranu, Petrescu.

In caz de nu se joacă nici unul din matchurile programate pe velodrom, se va juca amical un match între Viforul Dacia şi Sportul Studenţesc, care va asigura spectatorii de un spectacol reuşit, iar pe comisia de selecţionare şi pe onorabilul Ruffy, de putinţa de a verifica forma jucătorilor selecţionabili.

Florin Brătan

ŞTIRI

● VICTORIA convoacă membrii secţiei de rugby pentru Duminică 17 Martie orele 10 dim. pe terenul Sect. I Galben (Velodrom). Neprezentarea va fi sancţionată.

● Stadiul Român secţia rugby convoacă pentru azi 17 Martie ora 15,30 pe terenul T. C. R. de lângă strandul Bragadiru pe toţi jucătorii dela categoria onoare şi a doua, spre a lua parte la antrenamentul general care va fi penultimul înainte de ieşirea pe teren. Sunt convocaţi în mod special următorii jucători, chiar dacă nu vor face antrenament: Tudor Ioan, Cornel şi Virgil Munteanu. Constantin Turuţ, Gică Ionescu, Gică Blaşek şi Marin Slobozeanu.

Prezenţa va fi obligatorie pe orice fel de timp, cei ce vor lipsi vor fi scoşi din lotul jucătorilor ce vor lua parte în campionat.

CONTRA AFECŢIUNILOR URINARE

Dupăce a făcut subiectul unei remarcabile comunicări la Academia de Medicină, de către Profesorul Lassabatie, Pageol este recunoscut astăzi ca fiind cel mai raţional tratament şi specific al afecţiunilor căilor urinare.

Pe bază de plante aromatice şi răşinoase din ţările calde, Pageol este absolut inofensiv şi convine la toţi. El este recomandat în deosebi la toţi acei cari, trecuţi de vârsta de patruzeci de ani, trebue să se teme de afecţiunile prostatei cu tristele sale consecinţe: ipertrofie, incontinenţă sau retenţie de urină, albuminurie, fosfaturie, etc.

Este un produs Chatelain, marca de încredere, preparat în Laboratoarele de Urodonal, sub direcţiunea ştiinţifică a Profesorului Pouchet, membru al Academiei de Medicină, asistat de 26 medici şi farmacişti. La farmacii şi droguerii.

SPORTURI DE IARNĂ

Campionatul Elveţiei de fond

ST. GERGUE, 14. — Campionatul Elveţiei de ski-ştafetă şi cursa de 46 km., a dat următoarele rezultate:

Campionatul de ştafetă, disputat pe un parcurs de 35 km.:

Laussanne 2 ore 20 m. 30 s.
Zürich 2 ore 30 m. 47 s.
Geneva 2 ore 28 m. 21 s.

CURSA DE FOND 46 KM.

Hans Schoch 3 ore 10 m. 43 s.
A. Freiburghaus 3 ore 11 m. 10 s.
Vittorio Borghi 3 ore 19 m. 16.

Buletin meteorologic sportiv

Oficiul naţional de turism, serviciul circulaţiei turistice, comunică următorul buletin meteorologic sportiv după datele zilei de 16 Martie 1940:

BUŞTENI. — Grosimea zăpezii 25 cm., ninge liniştit. Temperatura —5°. Zăpadă întărită, nefavorabilă pentru sky şi ascensiuni. Vizibilitatea 4 km.

BUCEGI-CASA BABELE. — Zăpadă peste 1 metru. Timp cu ceaţă ce are tendinţa să dispară. Temperatura —8°. Zăpadă întărită, nefavorabilă pentru sky şi ascensiuni. Vizibilitatea 20 km.

POIANA BRAŞOV. — Grosimea zăpezii 10 cm. ninge liniştit. Temperatura —4°. Zăpadă prăfuită, favorabilă pentru sky şi ascensiuni. Vizibilitatea 500 m.

CRISTIANUL MARE-POSTAVARUL. — Grosimea zăpezii 90 cm., ninge liniştit. Temperatura —3°. Zăpadă prăfuită, favorabilă pentru sky şi ascensiuni. Vizibilitatea 1 km.

PIATRA MARE ŞI BOLNOC.— Grosimea zăpezii 70 cm., ninge liniştit. Temperatura —2°. Zăpadă prăfuită, favorabilă pentru sky şi ascensiuni. Vizibilitatea 500 m.

PREDEAL. — Grosimea zăpezii 40 cm. ninge liniştit. Temperatura —8°. Zăpadă prăfuită, favorabilă pentru sky şi ascensiuni. Vizibilitatea 1 km.

SINAIA (cota 1400). — Grosimea zăpezii 36 cm., viscoleşte. Temperatura —6°. Zăpadă viscolită, favorabilă pentru sky şi ascensiuni. Vizibilitatea 10 km.

STANA DE VALE. — Grosimea zăpezii 98 cm., timp frumos. Temperatura —17°. Zăpadă prăfuită, favorabilă pentru sky şi ascensiuni. Vizibilitatea 20 km.

VATRA DORNEI. — Grosimea zăpezii 15 cm., cerul parţial acoperit. Temperatura —8°. Zăpadă cu crustă întărită, favorabilă pentru sky, dar nefavorabilă ascensiunii. Vizibilitatea 20 km.

Azi, la Băneasa-Trap **PAGINA HIPISMULUI**

Se va disputa premiul Marghiloman

Participă mulţi trăpaşi buni

Azi se va disputa la Băneasa Trap o probă importantă, premiul Marghiloman, un criteriu al cailor de trei ani. Este una din cele mai importante alergări rezervate cailor tineri.

Importanţa probei este evidentă.

Ne vor servi serioase indicii referitor la actuala ierarhie a tinerei generaţii.

Campioana Joly va avea de trecut un greu examen deoarece dă serioase avantagii.

Restul programului se caracterizează prin alergări cu mulţi concurenţi şi printr'o abundenţă de cai buni.

Este deci de scomptat o reuşită întrunire.

Cine va câştiga ?

PREMIUL CALABRIA

Se prevede o reuşită întâlnire între Little Orphan, Ghid şi Petruş. Ultimul are de partea lui forma publică. Un avantaj care ar putea fi hotăritor.

Indicăm: PETRUŞ.

PREMIUL DAVID AXWORTHY

Birlic cu valoarea bună este bel mai calificat să bîrue. Tătăran este principalul lui adversar.

Indicăm: BIRLIC, *Tătăran.*

PREMIUL DOVE HALLE

Dorka este excelent recomandată de victoria din premiul Marcenco. Dând însă avantagii destul de mari va trebui să arate maximum de valoare pentru a câştiga. Jarvis şi Talaz mai au o bună şansă.

Indicăm: DORKA. *Jarvis,* Talaz.

PREMIUL CATALONIA

Un match între Nataşa şi Tutun. Armăsarul duce mai bine distanţa de cât pensionara lui Cercasov.

Motiv care ne determină să-l instalăm favorit.

Indicăm: TUTUN, *Nataşa.*

PREMIUL CALINEŞTI

Este greu de ales între Brenn şi Aluniş. Primul primeşte 40 de metri de la pensionarul lui Fischer şi beneficiază de locul din capul plutonului. De aceia credem că va câştiga. Bruma II mai are sansă.

Indicăm: BRENN, *Aluniş,* Bruma II.

PREMIUL MARGHILOMAN

Grajdul Sterea este bine reprezentat prin Joly şi Aramă. Avion si Voinicu au serioase veleităţi.

Indicăm: GRAJDUL STEREA, *Avion,* Voinicu.

PREMIUL CRETA

Nicevo este favorita noastră. Union şi Tara îi vor opune o serioasă rezistenţă.

Indicăm: NICEVO. *Union,* Tara.

PREMIUL CRASNA

Ulis este capabil să dea 20 de metri iepei Floare.

Indicăm: ULLIS.

PREMIUL CARAOMER

O cursă grea. Selecţionăm pe Tufănica, Geisha şi Lugoj.

Indicăm: TUFANICA, *Geisha,* Lugoj.

CONCURENŢII DECLARAŢI OFICIAL

Premiul CALABRIA
Conditie (1/5) — 18.000 lei

Little Orphan	1740	Cerkasoff
Ghid	1740	V. A-sky
Petruş	1760	Borisiac

Premiul DAVID AXWORTHY
Conditie (1/2) — 18.000 lei

Joker	1740	Szabo
Grozava	1760	Crainic
Don	1760	Pavlic
Birlic	1780	Crotenco
Draga mea	1800	Gaidaev
Tătăran	1800	Gram

Premiul DAVE HALLE
Record — 18.000 lei

Jarvis	2120	Ghinea
Eftin	2120	Crainic
Talaz	2140	A. Bota
Pleava	2140	Dobrescu
Kundry	2160	Ionescu B.
Nation	2160	Gaidaev
Dorka	2180	Grunwald

Premiul CATALONIA
Conditie — 15.000 lei

Sultana	2140	Zabelin
Kamaa	2160	Grunwald
Nataşa	2180	Cerkasoff
Tutun	2200	Ghinea

Premiul CALINEŞTI
Record — 13.000 lei

Brenn	2120	Pavlic
Durdulia	2120	Corol
Răsura	2120	Gaidaev
Aluniş	2160	Fischer
Spic	2160	Ghinea
Bruma II	2180	Lucan
Brebenea	2200	Litviniuc
Blondella	2220	T. Marcu

Premiul AL. MARGHILOMAN
Handicap Optional — 31.000 lei

Victoria	1600	Corol
Dulcinea	1600	Thal
Chilipir	1600	Crotenco
Fugar	1600	Podoleacov
Voinicu	1600	V. A-sky
Arama	1620	Dobrescu
Câmp	1620	Szabo
Avion	1660	Pavlic
Joly	1720	Gaidaev

Premiul CRETA
Handicap — 13.000 lei

Domnia	1720	Lucan
Ikar	1720	Borisiac
Victoria	1720	Corol
Union	1740	Zabelin
Zanoza	1740	Thal
Dreapta	1740	Raymer
Fusta II	1760	Ghinea
Garofiţa	1760	Dobrescu
Năluca	1760	Tassopol
Nicevo	1800	Cerkasoff
Tara	1820	Drăgotescu
Speranţa	1820	Iurca

Premiul CRASNA
Performanţă — 15.000 lei

Floare	1780	Drăgotescu
Mohor	1780	Gaidaev
Ulis	1800	Pavlic

Premiul CARAOMER
Handicap — 15.000 lei

Lugoj	1700	Tassopol
Tufănica	1720	Gaidaev
Livada	1720	Toderaş
Leu	1740	Marcenco
Geisha	1740	V. A-sky
Busuioc	1740	Ghinea
Sonora	1740	Zabelin
Eggy	1760	Drăgotescu
Isabela	1760	Crotenco
Rota	1800	Raymer

Informaţii

AZI LA BANEASA TRAP

● ALERGARILE de azi încep la ora 14.15

● EVENTUL va funcţiona în următoarele alergări: *a doua cu a treia* (premiile David Axworthy. Dave Halle), *a patra cu a cincia* (premiile Catalonia. Călineşti), *a şasea cu a şaptea* (premiile Alex. Marghiloman. Creta), *a şaptea cu a opta* (premiile Creta, Crasna).

● *FIIND* condusă de un băiat de grajd Brebenea beneficiază în premiul Călineşti de un avans de 20 metri. Va pleca dela 2200 metri.

ERI LA BANEASA TRAP

● LA EVENT s'au plătit cotele:

Tribună:

Atlantida — Handicap 150
Ben Hur — Rozina 27
Ben Hur — Cina 50
Rozina — Columbus 27
Cina — Columbus 66.

Peluză:

Atlantida — Handicap 440
Ben Hur — Rozina 44
Ben Hur — Cina 208
Rozina — Columbus 24
Cina — Columbus 74

● ŞI-AU CORECTAT recordul carierei:

Atlantida, cu 6,4 secunde, marcând 1.41,9

Nineta, cu 12,3 secunde. Noul record 1.43,2.

Front, cu 13 secundă, coborând la 1.48,4.

Rozina, cu 0,5 secundă A stabilit 1.37,9.

Columbus, cu 2,3 secunde, reuşind 1.34

● BEN HUR a suferit un accident de harnaşament în prima repriză a premiului N. Fleva

● GRAJDUL PANTELIMON se desface. Sunt de vânzare Fag, Gheorghiţă, Coconaş, Elixir Lucifer, Năvalnic, Călin şi iepele de pădăsilă Marinca, Cosinzeana, Dorina II, Dcina şi Jeannette, pur sânge englez. Toate — minus Doina sunt pline cu Fag.

Informaţii la d-na Elena Pantelimon, calea Floreasca 126

● AZI se aleargă la San Siro Marele Premiu Naţional.

Jocul austriac ieri şi azi

Eri pariul austriac a început cu miza de 45.802 lei şi s'a ridicat la 64.950 lei. Datorită surprizelor furnizate de Atlantida şi Handicap austriacul s'a închis. Cu miza iniţială de 64.950 lei va continua astăzi şi va începe cu a treia alergare, premiul Dave Halle, alergarea a opta premiul Crasna, necontant la acest joc.

PRESA ŞI ALERGĂRILE DE AZI

ZIARELE	Premiul Calabria	Pr. David Axworthy	Premiul Dave Halle	Premiul Catalonia	Premiul Călineşti	Pr. Alex. Marghiloman	Premiul Creta	Premiul Crasna	Premiul Caraomer	
Universul Sport	Petruş	Birlic Tătăran	Dorka Jarvis	Tutun Nataşa	Brenn Aluniş	Gr. Sterea Avion	Nicevo Union	Ulis	Tufănica Geisha	
Gazeta Sporturilor	Petruş	Don Tătăran	Dorka Jarvis	Tutun Nataşa	Aluniş Brenn	Gr. Sterea Avion	Nicevo Tara	Ulis	Geisha Rota	
Universul	Petruş	Birlic Tătăran	Dorka Jarvis	Tutun Nataşa	Brenn Aluniş	Gr. Sterea Avion	Nicevo Union	Ulis	Tufănica Geisha	
Curentul	Ghid	Don Grozava	Jarvis Talaz	Kamaa Nataşa	Răsura Aluniş	Avion Joly	Tara Union	Ulis	Rota Lugoj	
România	Little Orphan	Birlic Tătăran	Kundry Talaz	Tutun Nataşa	Aluniş Durdulia	Joly Dulcinea	Nicevo Union	Ulis	Geisha Lugoj	
Timpul	Petruş	Tătăran Birlic	Nation Dorka	Tutun Nataşa	Aluniş Brenn	Gr. Sterea Câmp	Tara Nicevo	Ulis	Geisha Sonora	
Ordinea	Ghid	Birlic Don	Jarvis Pleava	Nataşa Sultana	Spic Aluniş	Joly Avion	Năluca Nicevo	Ulis	Eggy Rota	
Seara	Petruş	Birlic Tătăran	Kundry Dorka	Nataşa Kamaa	Aluniş Blondella	Jolly Dulcinea	Nicevo Tara	Ulis	Rota Lugoj	
Semnalul	Little Orphan	Tătăran Birlic	Jarvis Talaz	Kamaa Nataşa	Durdulia Brenn	Avion Fugar	Tara Nicevo	Floare	Lugoj Rota	
Evenimentul	Ghid	Tătăran Grozava	Talaz Kundry	Nataşa Tutun	Aluniş Răsura	Câmp Fugar	Tara Speranţa	Mohor	Eggy Geisha	
Cei mai indicaţi	**Petruş 5 Ghid 3 Little Orphan 3**	**Birlic 5 Tătăran 3 Don 2**	**Jarvis 3 Dorka 3 Kundry 2 Nation 1 Talaz 1**	**Tutun 5 Nataşa 3 Kamaa 2**	**Aluniş 5 Brenn 2 Răsura 1 Durdulia 1 Spic 1**	**Gr. Sterea 7 Avion 2 Câmp 1**	**Nicevo 5 Tara 4 Năluca 1**	**Ulis 8 Mohor 1 Floare 1**	**Geisha 3 Eggy 2 Tufănica 2 Rota 2 Lugoj 1**	

HIPISM

Ieri, la Băneasa - Trap

Ben Hur a câştigat finala premiului Fleva

Gondolat II învingător în a doua repriză

Columbus şi Talaz în mare formă

Timpul favorabil şi programul de bună calitate au atras o numeroasă asistenţă eri la Băneasa Trap. Sub raportul sportiv reuniunea s'a bucurat de o deplină reuşită.

Gondolat II şi Ben Hur au stabilit performanţe cari se cuvin subliniate.

BEN HUR A CAŞTIGAT FINALA PREMIULUI FLEVA

Premiul Fleva — repriza finală — s'a soldat cu victoria lui Ben Hur.

D. Tassopol l-a prezentat în frumoasă condiţie.

In computi aceleaşi formaţiuni a mai câştigat Cina.

Nesperat de bine s'a comportat Gondolat II în repriza a doua a premiului Fleva.

Desigur un rezultat important. In ciuda vârstei, continuă să se apere cu brio.

Un special accent trebue pus pe victoria lui Columbus din premiul Coburg.

Ameliorările pe cari le-a reuşit îl ridică până la situaţiunea de pretendent de Derby. Mai ales că este un fondist verificat.

CELELALTE REZULTATE

Au mai câştigat Talaz, Pock, Atlantida. Handicap, Harry Piel şi Rozina.

Talaz a confirmat mare condiţie în care se află.

Deţine maximum de condiţie.

Pock a fugit şi el peste aşteptări, dispunând de Havana la egal.

Atlantida a concurat în accentuat progres.

Handicap a reuşit o bună performanţă. Ca şi Rozina de altfel. Harry Piel pare refăcut.

DESFAŞURAREA ALERGARILOR

PREMIUL CHILIA a revenit lui Talaz. Victoria lui n'a fost un dubiu în nici un moment. A condus din plecare la sosire cu un avans mai mare decât acela iniţial. Citronat Gordon şi Ninon s'au plasat.

PREMIUL I. FRANK s'a petrecut între Pock şi Havana. Primul a luat conducerea şi a rezistat puternicului atac dat de Havana.

PREMIUL CACIULATA a revenit iepei Atlantida. După parcurgerea primului kilometru Nineta a trecut în frunte urmată de Atlantida şi Habar. Habar a greşit pe partea opusă tribunei.

Deşi a galopat în ultimul ocol, Atlantida a revenit în linia dreaptă şi a întrecut după luptă pe Nineta. Habar al treilea.

Prima repriză a PREMIULUI FLEVA a fost serios disputată.

Grupul din faţă a fost format din Ciclop, Isabela, King Worthy şi Handicap.

Pe partea opusă tribunei, Ciclop cedează comanda lui King Worthy. Isabela a greşit în ultimul ocol. Handicap trece în linia dreaptă de King Worthy iar Prokator ocupă locul al treilea.

In repriza a doua pe primul kilometru a condus Valenţio.

Apoi Antrag a trecut în cap. Gondolat II trece la atac în linia dreaptă şi după luptă câştigă cu un scurt avantaj. Al treilea Hanibal II.

FINALA a adus victoria lui Ben Hur. Ciclop şi Handicap s'au războit pe conducere. In ultimul ocol, surul trece la comandă. Imediat intervine Gondolat II Din lupta angajată, a rămas victorios Ben Hur. Prokator a ocupat locul al treilea.

PREMIUL CORLATEŞTI şi l-a adjudecat Harry Piel, conducând din plecare la sosire. Cavaler i-a fost un serios adversar, care n'a fost învins decât după mare luptă. Şi cea de a treia plasată, Livada, a fugit bine.

PREMIUL CIORANI a dat loc unei sosiri strânse. Leadera Rozina a făcut dead heat cu Cina care a mers în parcurs în poziţia a doua. Zenit s'a plasat al treilea.

Columbus a repurtat o victorie netă în PREMIUL COBURG. Roibul a refăcut repede handicapul iniţial şi a respins atacul dat de Taina în linia dreptă. Floare a fost în fruntea neplasaţilor.

Rezultatele technice

173. Premiul CHILIA — Record
(14,47) 10.000, 3000, 1200 lei

161	TALAZ	1	1740	2.35	1.29'	Marinescu	21	21
154	Citr. Gordon	2	1800	4	29²	Cerkasoff	15	15
151	Ninon	3	1780	41²	30⁵	Pavlic	83	70

Cotele: Tribună: 21; Peluză: 21.

174. Premiul I. FRANK — Condiţie (1/20)
(15,10) 12000, 3700 lei

156	POCK	1	2120	3.10⁵	1.30	Gaidaev	17	20
135	Havana	2	2220	10²	30	V. A-sky	14	13

Cotele: Tribună: 17; Peluză: 20:10 lei

175. Premiul CACIULATA — Condiţie (1/1)
(15,37) 9000, 2300, 1000, 700 lei

169	ATLANTIDA	1	1700	2.53'	1.41⁵	T. Marcu	40	55
141	Nineta	2	1680	53⁴	43²	Crotenco	98	86
821	Habar	3	172	55⁵	41²	Ghinea	27	20
158	Frant	4	1660	3.00	48⁴	Dobrescu	321	194
802	Odessa		1730	07⁵	50⁵	Borisiac	153	141
829	Halal		1620	08⁵	56⁵	Gaidaev	24	29
	— Faust (ex. Fatal)		1600	22⁵	2.06⁵	Lucan	642	3700

Cotele: Tribună: 40; 24, 31; Peluză: 55: 28, 22:10 lei

176. Premiul NICOLAE FLEVA — Handicap (Repr. I-a)
(16,04) 9000, 2300, 1000, 700 lei

164	HANDICAP	1	1700	2.37⁵	1 32⁵	Borisiac	40	52
168	King Worthy	2	1720	38⁵	32²	Ghinea	66	56
154	Prokator	3	1760	39	30⁵	Grunwald	24	25
144	Ciclop	4	1700	39'	33⁵	Szabo	34	38
168	Torent		174.	40	32	Crainic	14⁵	119
83	Hercegno		1740	40²	32'	Gaidaev	161	110
109	Isabela		1700	41⁵	35	Crotenco	323	169

Cotele: Tribună: 40; 35, 29; Peluză: 52; 26, 22:10 lei

177. Premiul NICOLAE FLEVA — Handicap (Repr. II-a)
(16,39) 9000, 2300, 1000, 700 lei

159	GONDOLAT II	1	1820	2.3 ²	1.26⁵	Gaidaev	22	21
135	Antrag	2	1800	38⁵	28'	Grunwald	30	36
137	Hanibal II	3	1820	39⁵	27⁵	Crotenco	22	21
159	Ben Hur	4	1760	43²	32⁵	Tassopol	36	37
152	Valenţio		1760	46⁵	34⁵	Crainic	80	161
166	Champion		1760	—	—	Ghinea	134	114

Cotele: Tribună: 22; 14, 13; Peluză: 21; 16, 16:10 lei

178. Premiul CORLATEŞTI — Condiţie
(16,54) 9000, 2300, 1000, 700 lei

736	HARRY PIEL	1	1720	2.4.²	1.36	Voronin	26	26
157	Cavaler	2	1740	45⁴	35'	Gram	602	453
172	Livada	3	1740	47⁴	33²	Toderaş	169	93
167	Tava	4	1740	50²	37⁵	Drăgotescu	48	62
144	Giuditta		1800	53⁵	36⁵	T. Marcu	99	100
932	Ghimp		1780	55²	38⁵	Ghinea	45	49
168	Benito H. P.		1780	55⁵	38⁵	Fischer	134	120
70	Dominitor		1720	56⁵	42⁵	Raymer	1543	618
169	Vatel		1650	57	46⁵	Pavlic	126	82
109	Busuioc		1460	3.00⁵	42⁵	Teofil	95	151

Cotele: Tribună: 26; 24, 41, 57; Peluză: 26; 19, 38, 27:10 lei

179. Premiul NICOLAE FLEVA — Handicap (Finala)
(17,25) 14000, 4000, 2000, 1000 lei

177	BEN HUR	1	1760	2.38⁵	1.30'	Tassopol	49	46
177	Gondolat II	2	1820	38⁵	27²	Gaidaev	43	31
176176	Prokator	3	1760	39⁵	30⁵	Fischer	69	60
176	Ciclop	4	1700	40	34'	Szabo	250	272
177	Antrag		1800	43⁵	30⁵	Grunwald	89	74
176	Handicap		1700	46	32²	Borisiac	19	22

Cotele: Tribună: 49; 21, 17; Peluză: 46; 14, 17:10 lei

180. Premiul CIORANI — Handicap
(17,48) 5650, 5650, 1000, 700 lei

170	ROZINA	1	2140	3.29'	4.37⁵	Ghinea	29	14
170	CINA	2	2140	—	37⁵	Tassopol	72	27
123	Zenit	3	2210	32'	35'	Fischer	32	41
15	Va-ta	4	2220	32⁴	35'	Drăgotescu	105	142
163	Răsura		2220	36²	37⁴	Gaidaev	228	90
165	Puşa		2140	39⁴	42⁵	Borisiac	42	53
165	Uria		2100	44'	47	Zabelin	474	998
163	Zanoza		2100	47⁵	48⁴	Thal	798	4998
170	Lin		2100	51'	50⁵	Voronin	1253	831

Cotele: Trib.: 17; 18; 11, 13, 12; Peluză: 14; 27; 12, 17, 13:10 lei

181. Premiul COBURG — Performanţă
(18,11) 10000, 3000, 1200, 800 lei

152	COLUMBUS	1	1760	2.45⁴	1.34	Grunwald	20	22
146	Taina	2	1760	45⁵	34²	T. Marcu	55	39
126	Floare	3	1760	46	34⁵	Drăgotescu	89	138
164	Sorvaneţ	4	1780	47'	33⁵	Borisiac	87	88
162	Glovinezza II		1720	48'	38'	Podoleacov	46	47
43	Don		1740	49⁵	37⁵	Pavlic	166	176
172	Voinţa		1700	54⁵	37'	Gaidaev	573	585
172	Tais		1840	56'	41⁵	Voronin	550	253
937	Crai		1720	3.00'	49'	Crainic	2200	1266
156	Spic		1800	09²	45'	Ghinea	585	253

Cotele: Tribună: 20; 15, 24, 20: Peluză: 22; 15, 15, 17:10 lei

VOLLEY BASKET-BALL

Astăzi în sala „Inainte"

A XVII etapă a cupelor de iarnă

A XVII-a etapă a cupelor de iarnă reuşeşte să menţină acelaş interes, căci programul alcătuit de către districtul Bucureşti conţine numeroase matchuri atractive.

Tot astăzi — deşi ne aflăm la 17 Martie, se va începe un nou trofeu — ultimul din seria celor cari trebuiau să se dispute în această iarnă — acela rezervat echipelor de basket-ball băeţi eliminate din cupa „Fraţii Grozăvescu" şi care poartă titlul de „Cupa de consolare"

Iată acum partidele pe cari le va găzdui astăzi sala „Inainte".

BASKET-FEMININ

Fetele nu se vor manifesta astăzi decât la basket-ball şi numai într'un singur match, în care se întâlnesc Caraiman şi Bonaparte

Deşi matchul se anunţă disputat, pronosticându-se un spectacol ales, totuşi Caraiman are prima şansă.

VOLLEY-BALL MASCULIN

Ne vom ocupa în primul rând de întâlnirea amicală, în care se vor „războ" două formaţiuni militare: Şcoala de aviaţie „Regele Carol II" şi „Institutul Medico-Militar".

Calităţile volley-ballistice ale viitorilor aviatori au putut fi verificate Duminică.

Şi cum Institutul Medico-Militar va alinia o echipă redutabilă, e dela sine înţeles că vom asista la un match aprig

CUPA INCEPATORILOR

Cupa începătorior îşi continuă în acelaş ritm activitatea, cu aceleaşi surprize cari răstoarnă orice calcule posibile ale hârtiei.

CUPA AVANTUL SPORTIV

In cupa „Avântul Sportiv" disputele se îndârjesc din ce în ce mai mult pe măsură ce competiţia se apropie de sfârşit.

Matchul zilei îl constitue întâlnirea dintre donatori şi C. S. Bonaparte.

Punând ipoteza că Bonaparte va învinge pe Avântul Sportiv, iar la rândul său Venus va câştiga în faţa bonapartiştilor, atunci Venus prinde plutonul fruntaşilor pentru a porni din nou pe picior de egalitate.

Pe teren cele două cluburi vor prezenta următoarele formaţii:

C. S. Bonaparte: Costy Herold, Gică Petrescu, Bebe Tipărescu, Florin Popescu, Ticu Vârgolici şi Grigore Arachian.

Avântul Sportiv: Dorel Scorţeanu, Gicu Constantinescu, Dan Piopeanu, Romulus Ţeţu, Oană Zamfirescu şi Toma Lucian

In celelate matchuri, în cadrul aceleaşi cupe. Venus se va răfui cu Sportul Studenţesc. Ambele echipe au la activ câte o înfrângere, astfel că...

Ultimul match pentru această competiţie se va desfăşura între Aurora O. C. B şi Macaby, două echipe cari odinioară erau de forţe apropiate.

Cum astăzi însă Aurora O. C B, n'are echipa completă, e dela sine înţeles că Macaby nu poate pierde.

BASKET-BALL MASCULIN

La băeţi la basket-ball va începe astăzi disputarea unui nou trofeu „Cupa de consolare" a echipelor eliminate din cupa „Fraţii Grozăvescu".

In această nouă competiţie, Caraiman se va întâlni cu A. C. T, şansele de victorie fiind de partea caraimaniştilor.

Tirul va juca cu E. F. A Cum armenii n'au mai apărut de mult în public, noi acordăm încrederea noastră Tirului

Aurora O. C B. se va „războ" cu Radu-Vodă pentru aceeaşi cupă de consolare.

CUPA „N. ŞI E. GROZAVESCU"

Pentru această cupă, nu se va juca decât o singură restanţă, aceea dintre Venus şi V. S. C.

Venus a dovedit în etapa trecută o admirabilă condiţie fizică şi morală, aşa încât vor fi demni adversari ai V. S. C.-ului, una dintre echipele fruntaşe de basket-ball.

R. F.

Iată acum programul detaliat al matchurilor de astăzi:

INCEPĂTORI

Ora 9: Monit. Oficial—Săgeata, arb R. Cârlig.

Ora 9.30: Fortuna 1940—Sportul Studenţesc, arb. Surmeyan

Ora 15.30: A.S.C.J.—Craiu Nou, arb. Andronescu V.

Ora 16: Caraiman—Stadiul Român, arb. Florian.

Ora 16.30: Tirul—Telefon Club, arb. Miloşevici.

Ora 19.15: Victoria—Venus, arb. Grigorescu C.

Ora 19.45: Cometa—A.S.P.B.U., arb. Epuran

CUPA AVANTUL SPORTIV

Ora 10.45: Bonaparte—Avântul Sportiv, arb. C. Riegler.

Ora 17: Macaby-Aurora O C. B., arb. D. Iatropol.

Ora 17.30: Venus—Sportul Studenţesc, arb. Avachian.

AMICALE

Ora 11: Aviaţia—Inst. Medico-Militar, arb. Iocoţ, Cârâc.

BASKET-BALL MASCULIN
Cupa „Fraţii Grozăvescu"

Ora 12: V S. C.—Venus, arbitru Riegler.

BASKET-BALL FEMENIN
Cupa „T. Plopşoreanu"

Ora 10: Caraiman—Bonaparte.

Cupa de Consolare

Ora 8: Caraiman—A. C. T., arb. Epuran h., asist. Cârlig şi Andrei Ioan.

Ora 16.15: Tirul—E. F. A., arb. N. Alexandrescu.

Ora 20.15: Aurora O.C.B.—Radu Vodă, arb. Udenio, asist. Surmeyan.

22 de stoluri străjereşti au participat la concursul pentru „Placheta F.R.B.V."

Eri s'a disputat la Sala „Inainte" primul concurs străjeresc din acest an de volley ball.

Organizat de Direcţia Educaţiei Fizice din Straja Ţării şi cu concursul Federaţiei Române de Basket şi Volley Ball, această primă manifestare a străjerilor în acest sport s'a arătat ca foarte promiţătoare.

La orele 8.45 precis s'a început cu ceremonialul străjeresc, comandant fiind d. prof. Camil Morţun.

D. comandant Morţun a mulţumit în numele Străjii Ţării, conducătorilor Societăţii Inainte, Federaţiei de Basket şi Volley Ball şi străjerilor cari au concurat.

Jocurile au început în ordinea stabilită de sorţi şi sub conducerea arbitrilor delegaţi de F. R. B. V., fapt care a contribuit foarte mult la regulata desfăşurarea tuturor jocurilor.

La orele 10, s'a dat raportul d-lui maior Dimăncescu — directorul educaţiei fizice din Straja Ţării — care a ţinut un cuvânt către străjerii prezenţi, prin care le-a arătat datoria lor ca străjeri şi sportivi.

A mulţumit d-lui Petre Angelescu şi conducătorilor sălei Inainte pentru concursul dat şi a promis toată solicitudinea sa pentru îndrumarea acestui sport.

REZULTATELE TEHNICE
Concurs sistem fulger fiecare joc se joacă numai un set

Turul I

Prof. Asociaţi b. Spiru Haret 15—5.

Marele Voevod Mihai b. Mihai Viteazu 15-9.

Gh. Lazăr b. Aurel Vlaicu 15-4.

Sf. Sava b. Sf. Gheorghe w. o.

Nic. Bălcescu b. Fichet 15-2.

M. Eminescu b. N. Creţulescu 15-13.

D. Cantemir b Titu Maiorescu 15-10.

Matei Basarab—B. Delavrancea 15—6.

Industrial Regele Carol II b. Brâncoveanu 15-8.

Gh. Şincai b. Ucenici Comerciali A. C. T. 15-2.

Principele Carol b. Lic. Comercial Regele Carol 15-3.

Turul II

Prof. Asociaţi b. Marele Voevod Mihai 17-15.

Gh. Lazăr b. Sf. Sava 15-6.

Nic. Kreţulescu b. Bălcescu 15-9.

D Cantemir b. Matei Basarab 15-13.

Gh. Şincai b. Lic. Industrial Carol II 15-6.

Principele Carol calificat direct.

Turul pentru calificare în turneul final

Gh. Lazăr b. Prof. Asociaţi 15-2.

Cantemir b Kreţulescu 15-8

Şincai b. Principele Carol 15-7.

Turneu final

Cantemir b. Gh. Şincai 15-9.

Lazăr b. Şincai 15-5.

Gh. Lazăr b. Cantemir 15-5.

Placheta F. R. B. V. a revenit echipei stolului Gheorghe Lazăr.

Von Cramm și Romagnoni

în finala turneului internațional de tennis dela San-Remo

Ieri s'au disputat semi-finalele

Roma, 16. — Astăzi a continuat la San Remo turneul internațional de tennis, la care participă jucători din Ungaria, Germania, Boemia-Moravia și Iugoslavia.

Azi s'au jucat semi-finalele, ale căror rezultate sunt următoarele :

SEMI-FINALELE

Simplu domni

Von Cramm b. Cucelli 6—3, 6—4.

Romagnoni b. Bossi 6—0, 6—4

Simplu doamne

Covaci b. San Donnino 6—1, 6—4.

Ullstein b. Tonolli 6—3, 6—1.

Dublu domni

De Stefani—Canepele b. Pallada—Rous 6—2, 6—4.

Asboth—Gabory b. Cucelli—Vido 7—5, 4—6, 7—5.

Dublu mixt

San Donnino—Bossi b. Quintavale — Rado 6—0, 6—3.

Tonolli — Romagnoni b. Vallerio—Von Cramm 6—2, 6—3.

Dublu doamne

Florian—Covaci b. Vallerio—Gaviotti 6—4, 6—4.

San Donnino—Tonolli b. Quintavale — Slovaci, 6—1, 6—3.

D. Mauro,

președintele F. I. F. A.-ei?

După cum se știe, la conferința dela Zagreb, delegatul Italiei a fost d. Mauro.

Prezența pontifului italian a produs în primul moment stupoare, întrucât se știa că d. Mauro nu mai ocupă niciun post în federația italiană de football.

Mai târziu s'a aflat că d. Mauro a fost „neglijat" cu prilejul recentei adunări generale a forului italian, pentrucă oficialitatea italiană urmărește alegerea d-sale ca președinte al Federației Internaționale de Football Asociație (F.I.F.A.).

Lucrul acesta nu ni se pare curios, cu atât mai mult cu cât, italienii au încercat — nu de mult — și „transformarea" federației internaționale de rugby.

Rice a stabilit

un nou record mondial pe teren acoperit

La Madison Square Garden din New-York, cunoscutul fondist american Gregory Rice a stabilit un nou record mondial pe două mile, cu timpul de 8:56,2.

Vechiul record aparținea lui Donald Lash cu 8:58.

Olanda înfruntă azi Belgia la Anvers

Singurul match internațional al zilei de azi se dispută la Anvers, unde Olanda va înfrunta Belgia.

Olandezii au făcut pregătiri serioase în vederea acestei întâlniri, în schimb belgienii s'au comportat destul de slab Duminica trecută la Luxemburg.

Deși matchul se joacă pe teren belgian, gazdele nu se anunță deloc favoritele matchului.

Urbinati

a învins pe Buratti

Cu prilejul ultimei reuniuni, desfășurată în sala teatrului Eden din Viareggio, Enrico Urbinati, campionul Italiei și Europei la categoria muscă, și-a pus primul titlu în joc, în fața compatriotului său Buratti.

După 15 reprize a 3 minute, campionul a fost declarat învingător la puncte. A fost însă o victorie de justețe, matchul permițând lui Buratti să se dovedească a fi un adversar demn pentru Urbinati

Milos Struşka

a primit o ofertă din Bulgaria, dela Lewsky

Miloș Struşka — poporularul Miloș — a primit o interesantă ofertă din Bulgaria și anume din partea clubului Lewsky din Sofia, fost campion național și deținător al „Cupei Boris".

Lewsky vrea să-l angajeze ca antrenor pentrucă are nevoe și-l roagă pe Struşka să-i comunice pretențiile.

Struşka este dispus să accepte oferta și va răspunde, dar după ce i se vor comunica toate condițiunile.

H. C. Rapid

pleacă azi la Milano

Campionul național de hockey, H. C. Rapid va pleca astăzi la Milano, unde joacă Miercuri cu echipa Italiei.

Bucureștenii deși vor deplasa o formație extrem de redutabilă, vor avea o misiune foarte grea la Milano, întrucât italienii au făcut progrese uluitoare în acest sport, datorită celor doi jucători canadieni — italieni de origină — cari activează în echipa lor.

La noi sezonul este terminat și jucătorii noștri deși s'au antrenat în vederea acestei întâlniri, sunt departe de forma lor cea mai bună.

Vor face deplasarea următorii jucători: Dron, Biro, Anastasiu, Telea, Botez, Vakar, Tănase, Teodorescu, Petrovici, Botoșescu.

Dumitru Iordănescu

trece în categoria ușoară

... Și vrea să întâlnească pe Gheorghe Popescu, Constantin David și Vasile Stoian

Dumitru Iordănescu, fost candidat la titlul național de categorie până și recent învins de Gheorghe Popescu ne-a încunoștiințat că ne mai putând face greutatea va activa pe viitor în categoria ușoară.

In continuare el a ținut să ne asigure că înfrângerea suferită de el acum două săptămâni se datorește exclusiv faptului că a trebuit să scadă, într'un interval de 5 zile, cu 3 kg. și să facă astfel o greutate care nu-i mai convine.

Convins că în condițiuni mai bune el nu ar fi pierdut, Dumitru Iordănescu propune lui Gheorghe Popescu un nou match, fie la Ploești, fie la București, dar la greutate liberă. Dacă deținătorul titlului este de acord cu această propunere, fostul challenger nu va pretinde nici o bursă.

In fine, Dumitru Iordănescu care se găsește în plin antrenament sub supravegherea lui Umberto Lancia ne mai face cunoscut că ar dori deasemenea să întâlnească pe Const. David și Vasile Stoian.

Organizatorii de reuniuni mixte au cuvântul.

Intr'un match care nu a lăsat să se vadă că e de cupă

Venus a învins destul de comod pe F. C. Carpați cu 3-1 (2-0)

Au marcat: Humis (2), Iordache și Gallis

Urmare din pag. I-a

rând condiție fizică. Numai așa jucătorii pot face față efortului impus de acest sistem, care cere o activitate continuă și risipă de energie.

In special mijlocașilor de margine și celor doi interi.

Ori dacă eri Kert a corespuns integral misiunii sale (firește până când a fost lovit). Szeremy și cei doi interi Galis și Telegvy au fost cu totul insuficienți.

*

Matchul de eri a fost un match de selecție. Concluzia ? Selecționeurul unic n'a putut pleca desigur mulțumit după cele nouăzeci de minute.

Pentrucă selecționabilii n'au făcut o partidă convingătoare.

Cei doi din Baia Mare Danciov și Lucaciu au jucat mai degrabă slab. Pentru echipa națională Lengheriu sau Felecan I este mult mai bun.

Lucaciu ? N'a arătat eri aproape nimic.

A fost marcat strict de Negrescu, iar Telegvy l-a jucat cât se poate de greșit. Nu i-a dat niciodată mingea ca să nu aibe de făcut altceva decât să meargă spre poartă.

In orice caz, mai trebue văzut și nu este exclus ca să dea satisfacție pentru una din cele două echipe.

Bucureștenii...

Ah, da. Există după matchul de ieri un titular aproape sigur pentru postul de extrem stânga în echipa națională secundă.

E Iordache, care eri a jucat foarte bine și a amintit chiar uneori pe vechea vedetă oboreană.

Pentru ceilalți, partida nu poate fi considerată hotărîtoare.

Iată-i în ordine.

David nu a jucat prea mult și atunci când a fost nevoit să intervină n'a putut să intervină impresionant.

Perechea de fundași nu și-a găsit încă siguranța și este departe de fermitatea, decizi-unea și încrederea cu care juca anul trecut.

Sfera poate fi selectionat aar Negrescu continuă să însemne un punct de întrebare.

Lupaș e unul din puținii care a inspirat încredere.

Și... ei da, Humis. A marcat un goal frumos. Apoi încă unul nesemnificativ. Intr'un stil, poate, de mare centru atacant. E însă oricum prea puțin epntru nouăzeci de minute într un joc, în care echipa sa a dominat.

FILMUL CELOR PATRU GOALURI

Matchul a început ușor. Câteva faze anonime și apoi goalul. In al treilea minut de joc.

Iuhasz a pasat lung lui Humis care a trecut elegant de Holtzmann și a marcat.

Hevessy putea împiedica marcarea goalului dacă ieșea mai repede și hotărît.

Până în minutul 43, când a fost marcat al doilea goal, nu s'a mai produs nicio fază interesantă.

A dominat Venus, ca joc, pentrucă acțiunile de poartă au fost destul de rare și lipsite de pericol.

Goalul a fost marcat numai din greșala lui Hevessy. La o învălmășală — mai precis, într'o fază agitată — mingea a ajuns la Iordache, care dintr'un unghiu greu a tras. Mai mult sau mai puțin slab Hevessy a scăpat totuși mingea din mână și aceasta s'a oprit în plasă.

Până la sfârșitul matchului, portarul acesta — surprinzător ca siluetă față de vechiul Hevessy — a apărat admirabil.

*

Al treilea goal a fost marcat în minutul 47. A fost eri specialitatea Venusului de a marca în primele minute.

De undeva din terenul Venusului a plecat pe jos o mingie, care după câteva „lufturi" succesive a ajuns la Orza. Și Orza era în offside. Arbitrul n'a văzut însă. Orza a pasat lui Iordache, care era tot offside.

(Arbitrul n'a văzut nici de data aceasta). Iordache a trecut imediat lui Humis, care a marcat frumos. El nu mai era offside.

Reacțiunea adversarilor e aproape timidă.

Interii sunt cu totul insuficienți pentru misiunea ce o au de îndeplinit iar Szeremy II nu isbutește să intre în ritmul echipei.

Totuși..

In minutul 54, se produce un foult pe dreapta, în terenul Venusului.

Bate Szeremy II și Iuhasz respinge la Gallis, care de pe la 20 de metri trage puternic pe sus, în colț.

Scorul matchului fusese pecetluit.

Venus contraatacă puternic și trei minute după acest goal. Hevessy apără un shoot năpraznic al lui Orza.

Pentruca — la o distanță egală de timp — Carpați să rateze o ocazie mare.

De pe linia de centru, Damian a bătut un foult.

Pe sus în goal. La mingie au sărit David și Perneky.

Portarul venusist a respins cu pumnii și a căzut.

Mingia a ajuns la Telegvy care a tras peste bară.

Poarta era goală.

Asta e tot. Până la sfârșit a dominat Venus dar n'a putut marca pentrucă Hevessy n'a vrut să lase nimic să treacă ; altfel nu se poate explica.

In minutul 80, Kert, lovit, a părăsit terenul.

FORMAȚIILE

Cele două echipe au alinia următoarele formații :

VENUS : David, Sfera, Negrescu ; Demetrovici, Iuhasz, Lupaș ; Orza Ploeșteanu, Humis, Bodola ; Iordache.

F. C. CARPAȚI : Hevessy, Holtzmann, Lucaciu ; Szeremy II, Ghidali, Kerth ; Lucaciu, Telegvy, Perneky, Gallis, Szolke.

— X. X. —

Editura Societății Anonime „Universul", București, Str. Brezoianu No. 23—25 — România

Taxa poştală plătită în numerar conform aprobării dir. generale p. t. t. nr. 24.464/939

2 LEI

UNIVERSUL

12 PAGINI
75 - 1940

Redacţia şi Administraţia: Palatul „UNIVERSUL" str. Brezoianu 23—25. Telefon: Centrala 3.30.10; Redacţia 4.21.81. Redactor responsabil EUGEN DUMITRESCU

Proprietar: „Universul", S. A.
Adm.-delegat: STELIAN POPESCU
Inscris sub No. 167, Trib. Ilfov

Nr. 75. — Anul III ● BUCUREŞTI. — Marţi 19 Martie 1940

ABONAMENTE:
Pentru grupări sportive 1000 lei anual

1 an LEI 500
6 luni LEI 270
3 luni LEI 150

S'au calificat: Venus, Rapid, Sportul Studenţesc şi F. C. Brăila

Sferturile de finală ale Cupei României au avut o istorie liniştită şi modestă

Nicio surpriză, niciun match pasionant n'au intrerupt monotona desfăşurare a acestei etape, in care favoriţii au câştigat comod

Sportul Studenţesc—Dragoş Vodă	6:2	(3:1)
Rapid—F. C. Ploeşti	2:0	(2:0)
F. C. Brăila—Victoria	2:0	(0:0)

Caracteristica acestei ante penultime etape a Cupei României a fost hotărâtă încă de acum câtăva vreme. De când s'au tras la sorţi sferturile de finală s'a ştiut că nu vom asista la niciun match senzaţional şi că nu ne aşteaptă nicio surpriză. Şi chiar aşa a fost. Căci nu putem considera drept o surpriză victoria F. C. Brăilei asupra Victoriei.

Altfel, echipele bucureştene s'au calificat fără emoţii, adversarii lor nepericlitându-le nici un moment şansele.

Ceeace e de reţinut însă, e maniera de care s'au calificat.

Venus, deşi a învins numai cu 3—1, a jucat astfel încât a dovedit că e incontestabil, cea mai in formă echipă în momentul de faţă.

Sportul Studenţesc a câştigat în „galop de vânătoare" mai uşor chiar decât arată scorul, destul de respectabil de altfel.

Rapid însă, deşi s'a calificat uşor n'a jucat prea bine, în orice caz nu aşa cum s'ar cuveni din partea unui deţinător şi prezumtiv câştigător al Cupei României.

Etapa aceasta a consacrat superioritatea echipelor bucureştene, superioritate care s'a arătat chiar dela începutul campionatului.

Singura echipă provincială rămasă în cursa... „Cupei" e o echipă din Divizia B: F. C. Brăila, care însă nu poate avea veleităţi de câştigător. Aşa că lupta s'a circumscris între echipele din Capitală. Vom asista la o finală Venus-Rapid? Se poate. Dar, Venus-Sportul Studenţesc sau Rapid-Sportul Studenţesc, sunt finale la fel de posibile.

Dar... până la 28 Aprilie pot interveni multe schimbări.

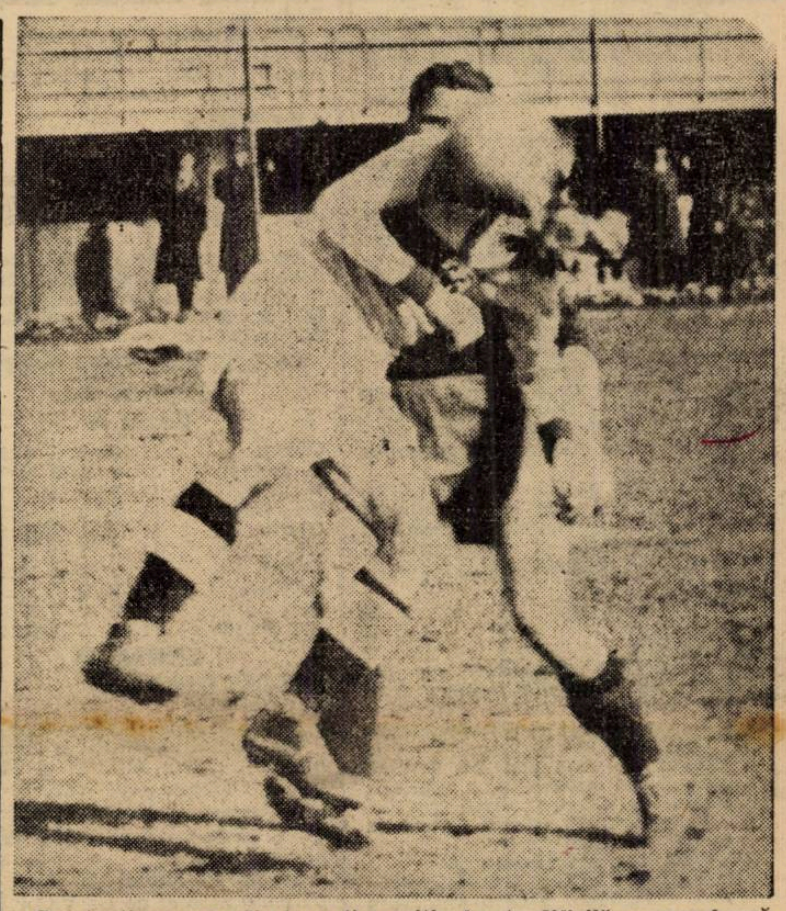

Constantinescu — din acesată poziţie foarte dificilă — marchează al 6-lea goal pentru Sportul Studenţesc

III

In etapa de campionat de Duminică, două partide se dispută cuplate în Bucureşti

SAMBATA 23 MARTIE

Bucureşti: Venus-Juventus.

DUMINICĂ 24 MARTIE

Bucureşti: Sp. Studenţesc-UDR.
Bucureşti: Rapid-Carpaţi.
Timişoara: Ripensia-Unirea Tricolor.
Timişoara: CAMT-Victoria.
Arad: AMEFA-Gloria CFR.

Matchurile de Duminică din Bucureşti se vor disputa — foarte probabil — în program cuplat pe stadionul din Giuleşti.

Bara lui Auer care a provocat discuţii şi a făcut pe arbitru să acorde goal în primul moment. A revenit însă, anulând prima decizie

34 JUCATORI BUCUREŞTENI REŢINUŢI IN LOTUL NAŢIONAL DUPA MATCHURILE DE CUPA

INCA PATRU JUNIORI DIN CAPITALA INTRODUŞI IN LOT

Al treilea capitol al selecţionării a fost încheiat.

In urma matchurilor de ieri şi de alaltăeri, matchuri care au servit drept criterii de selecţie, d. Virgil Economu a alcătuit următorul lot din jucători bucureşteni care vor fi supuşi unui antrenament metodic, conform programului pe care îl publicăm în altă parte a ziarului.

Iată-l:

PORTARI

David Mircea (Venus).
Petrică Rădulescu (Rapid).
Ghenea (Sp. Stud.)

FUNDAŞI

Sfera (Venus).
Lengheriu (Rapid).
Petrescu (Unirea Tric.)
Dragomirescu (Juventus).
Iliescu Ilie (Un. Tric.)
Negrescu (Venus).
Mitan (Sp. Stud.)

MIJLOCAŞI

Demetrovici (Venus).
Vintilă (Rapid).
Aştileanu (Olimpia).
Drăgan (Sp. Stud.)
Răsineru (Rapid).
Boteanu (Unir. Tric.)
Lupaş (Venus).
Beffa (Sp. Stud.)
Moldoveanu (Rapid).

INAINTAŞI

Lulu Mihăilescu (Unirea Tricolor).
Orza (Venus).
Oană (Juventus).
Tudor (Gloria).
Dumitrescu I. (Unirea Tricolor).
Mihăilescu (Sp. Stud.)
Ploeşteanu (Venus).
Constantinescu (Sportul Studenţesc.
Dunăreanu (Juventus).
Bogdan (Rapid).
Radu Florian (Rapid).
Iardache (Venus).
Gică Popescu (Sp. St.)
Stoian (Olimpia).
Humis (Venus).

LOTUL JUNIORILOR, ŞI AŞA BOGAT, A MAI CRESCUT INCA

Am publicat în numărul de ieri lista juniorilor reţinuţi de d. Virgil Economu în vederea matchului de juniori Jugoslavia—România dela 31 Martie. Lotul acestora a fost completat ieri cu următorii jucători:

Anton Baneş (Monitorul Oficial).
Pătraşcu (A. C. S. A.)
Teodorescu (Socec).
Sava (Venus).

PRIMELE ŞEDINŢE DE ANTRENAMENT TEORETIC

Conform programului de antrenament stabilit, cei desemnaţi în lotul seniorilor vor fi prezenţi Marţi 19 crt. ora 10 la A.N.E.F. pentru prima şedinţă de antrenament teoretic, iar juniorii astăzi Luni 18 Martie ora 19 la F.R.F.A.

Football Football Football Football Football Football Football

O etapă limitată în campionatul districtual

Singura surpriză: înfrângerea F. C. Naționalului

CATEGORIA I-a
Seria A

OLYMPIA 4
GLORIA 3

Pe arena din comuna Militari Olympia și-a luat revanșa singurei înfrângeri din turul campionatului.

A învins — în condiții imposibile — pe Gloria cu 4-3, după ce la pauză era condusă cu 2-1.

Pentru învingători au marcat Gain (2) din penalty, Cuedan și Vagaș.

Ceeace trebue remarcat însă în matchul acesta este brutalitatea inadmisibilă pe un teren de sport — oricât de periferic ar fi el — cu care au jucat unii din jucătorii Gloriei.

Districtul București ar trebui să se sesizeze de mentalitatea condamnabilă a echipei acesteia, care pentru a forța victoria — imposibilă din toate punctele de vedere — a recurs la acte pe care legile penale le pedepsește în egală măsură cu regulamentul de football.

Oameni care terorizează arbitrul și lovesc cu aceeași pasiune mingia și gleznele adversarilor, nu au ce căuta pe terenurile de sport.

Sunt liberi să se amuze oricum vor, dar sunt datori să nu coboare cu instinctele lor un sport pentru a cărui ridicare se muncește atâta.

Tehnic — dacă în matchul acesta se poate vorbi de lucruri tehnice — a fost net superioară Olympia.

Superioritatea ei a fost însă echilibrată de brutalitatea adversarilor.

VIF. DACIA 2
VERGU 1

Pe terenul „Velodrom" s'a disputat eri dimineață matchul dintre sus-numitele echipe, soldate cu o victorie norocoasă a galbenilor.

După un joc spectaculos — la început — matchul degenerează din pricina brutalităților repetate, comise de Cociu și Predescu.

Fluerul final găsește jocul în carcul gazdelor.

S'au prezentat formațiile :

VERGU: Ciucu-Condeescu-Tănase-Carianopol I-Dicu-Antonescu Zaharia-Dudaș-Ștefănesc-Georgescu-Ionașiu.

VIF. DACIA: Niculescu Chinezul, Predescu, Stelian Dumitrescu II și I, Cociu D., Beicu, Nicolau, Oulescu, Cociu Gh., Filimon.

ARSENAL 1
COLȚEA 1

Pe terenul „Turda" s'a disputat matchul dintre Arsenal și Colțea. Ambele echipe au muncit până la epuizare.

Mingea se plimbă de pe un teren pe altul până în ultimele 15 minute ale primei reprize. Colțea pune stăpânire pe joc, Arsenal se apără îndârjit, și repriza se termină cu 0—0.

ARSENAL: Colibășeanu; Svanca Gh., Munteanu Const.; Ștefan C., Dorobanțu Enache, Cojocărescu Gh.; Livandi Alex., Dinulescu Dumitru, Păun Oprică, Petrescu Nicolo, Anghelescu Const.

COLȚEA: Bădulescu D.; Crețu Gh., Grigore Ștefan; Pavelescu Paul, Gologan, Ion Volodiu; Ioan M., Barbu Frații, Sandu Stelian, Cotcescu Gh., Bârghilescu Nicolae.

MONIT. OFICIAL 4
UNIVERSUL 1

Deși a câștigat la scorul de 4—1 totuși Monitorul Oficial a trebuit să se întrebuințeze serios.

Jocul a fost de factură bună, ambele echipe contribuind în aceiași măsură la reușita lui.

Universul a fost handicapat în acest match, deoarece din echipă au lipsit doi titulari.

Monitorul Oficial a jucat în această partidă destul de bine și victoria este pe deplin meritată.

Echipele :

M. OFICIAL: Pleșea, Georgescu, Niculescu, Ionescu, Beneș I, Barbu, Stancu, Andreescu, Beneș II, Rădulescu.

UNIVERSUL: Teodorescu, Dobrescu, Doiban, Iordăchescu I și II, Anghel, Ionescu, Andreescu, Pucianu, Popescu, Gheorghe.

LEONIDA 4
AV. SPORTIV 2

Insfârșit, după atâtea insuccese, Leonida a reușit eri să dispună, după o luptă strânsă, de Av. Sportiv.

Această victorie îi era necesară deoarece îi îmbunătățește situația în clasament și poate scăpa în oarecare măsură de zona periculoasă, a retrogradării.

CLASAMENTUL CATEGORIEI I-a
Seria A

Olympia	11	10	0	1	49:17	20
M. Oficial	11	9	1	1	26:15	19
Vergu	11	7	0	4	25:17	14
Vif. Dacia	11	5	2	4	40:22	12
Gloria	11	5	1	5	28:33	11
Arsenal	11	3	3	5	21:33	9
Colțea	11	3	2	6	17:40	8
Universul	11	2	2	7	21:29	6
Leonida	11	2	2	7	23:32	6
Av. Sportiv	11	2	1	8	23:37	5

SERIA B

METALOSPORT 3
MILITARI 1

Pe terenul „Militari" a avut loc matchul dintre Militari și Metalosport. Metalosport, care a fost mai omogen și cu mai multă viață, a învins un adversar destul pe periculos.

Soarta matchului s'a văzut după golul marcat de De Vittor. După acest gol Militari s'a lăsat dominați toată repriza permițând, ca Metalosport să mai marcheze un gol prin Zăinescu.

In a doua repriză, Militari are vântul în spate și eterenul în vale ceeace i-a ajutat să mențină jocul la mijlocul terenului. Inaintarea lui Metalo n'a mai căutat în repriza a doua să se mai apropie de poartă căci jucătorii dela Militari umblau mai mult după picioare decât ca după mingie.

Golul Militari s'a produs dintr'un hands transformat de halful centru. In poartă, Chendreanu se mai lupta cu publicul din dosul porții, care în tot timpul aruncau cu pietre. Prin această victorie Metalosport și-a luat revanșa din matchul din toamnă, care s'a terminat cu 4—3 în fovoarea Militarilor.

La fluerul d-lui Ionescu Ștefan, s'au alinîat următoarele formații:

Metalosport : Chendreanu, Andreescu, Stanciu, Costel, Borbil, Sauciuc, Bibi Niculescu, Maior, Zăinescu, De Vittor, Petrescu.

Militari: Stancu, Grigore, Păcuraru, Ionescu, Ivanciu, Petrei S., Mircea, Dascălul Dobre Badea Ciocârlău.

A. G. E. R. 4
METALOGLOBUS 2

Dela începutul jocului se vede un A. G. E. R. în revenire, ca'n zilele sale de glorie.

A. G. E. R.-ul ataca insistent pentru ca în minutul 10 al primei reprize să marcheze imparabil în colțul stâng.

A. G. F. R.: Frenkel I, Frenkel II, Ionescu, Crețu Ion, Bregher, Tănăsescu Const., Halenda Cristoloveanu, Pal Grigore, Pepenaru, Holănescu.

METALOGLOBUS: Eugen, Docu Titus, Weis Lupu, Constantinescu, Ioan S., Pocoriu Ioan, Schulder D-tru, Vasilescu, Alterovici M., Saul B., Nicolae Gh.

S. E. T. 1
METROPOLA 0

Pe terenul dela „Obor" s'a disputat eri matchul dintre susnumitele formații.

In prima repriză, gazdele domină insitent dar nu pot marca nimic, din cauza ghinionului.

Către sfârșit slăbesc, dând ocazia „albilor" să pună în pericol poarta apărată cu siguranță de Jianu, protejat de cei doi fundași în zi bună.

In repriza secundă, jocul se menține la centru și numai cu 10 minute înainte de sfârșit, gazdele reușesc să marcheze unicul punct al matchului, dintr'un 11 m., comis de Alexandrescu și executat splendid de Iuteș.

D-l Trandafir a condus bine formațiile.

SET. : Jianu, Constantinescu, Vasilescu, Ionescu, Baică, Cotoară, Boiangiu, Niculescu, Ristea, Iuteș, Penciu.

METROPOLA : Bădulescu, Marin, Harvath, Vulpescu, Roman, Alexandrescu, Marinescu, Stoian, Dumitrescu, Brătescu, Bălcescu.

SOCEC LAFAYETTE 1
ADESGO 0

Leaderul seriei Socec Lafayette a reușit în matchul de eri o nouă victorie, însă numai grație norocului.

Un penalty făcut de Adesgo și iată că Socec Lafayette câștigă o victorie pe care nu o merita.

LUCEAFĂRUL 3
A. S. C. A. M. 0

După înfrângerea suferită Duminica trecută din partea Socecului, Luceafărul s'a reabilitat, dispunând eri de A S. C. A. M. cu 3—0

Deși a câștigat la diferență de trei goaluri, totuși a trebuit să se întrebuințeze serios.

CLASAMENTUL CATEGORIEI I-a
Seria A

Socec	14	11	1	2	53:22	23
Metalosport	14	11	0	3	51:24	22
Luceafărul	13	8	0	5	34:23	16
A. S. C. A. M.	14	6	2	6	25:18	14
A. G. E. R.	13	6	1	6	25:23	13
Adesgo	12	5	2	5	21:19	12
Militari	13	5	2	6	28:40	12
S. E. T.	14	4	3	7	28:36	10
A. C. S. A.	13	4	2	7	20:30	10
Metaloglobus	14	4	2	8	23:33	10
Metropola	13	1	3	9	16:56	5

CATEGORIA II-a
Seria B

A. S. DISTRIBUȚIA 13
COLENTINA 0

Jocul n'a avut istoric, galbenii făcând simplă demonstrație.

Punctele au fost marcate de Flamaropol 4, Nelu 2, Drăgan 3, Constantinovici 3 și Dicu Vasile 1.

IND. IUTEI 3
DACIA TRAIANA 1

Pepiniera „Un. Tricolor", întâlnind eri puternica formație „Iuta" a trebuit să cedeze la un scor prea sever față de jocul făcut.

Matchul a fost viu disputat, și rezultatul normal trebuia să fie cel de egalitate.

Dintre cei „22" jucători, cel mai bun jucător a fost atacantul „Daciei" Tătărăscu, un jucător de real talent.

PEBE 1
STĂRUINȚA 1

Eri după amiază a avut loc pe terenul „Macabi" în fața unui public cifrat la 500 spectatori, matchul dintre sus numitele echipe.

In primul interpus, Stăruința presează echipa „petroliști-lor", dar fără eficacitate în fața porții

Aproape de sfârșitul reprizei, Iordăchescu (Bibiri), produce panică în cercul Stăruinței, având ocazie de mascare, însă ratează dela jum. m. în fața porții.

In a doua repriză, P. E. B. E. intră mai decis pe teren, și reușește să-și țină în șah adversarul.

Dar jucătorii Stăruinței s'au cam dedat la brutalități, dominând prin Ștein.

La o învălmășeală în fața porții lui P. E. B. E., după ce mingea se plimbă dela un jucător la altul, Ștein prinde mingea, și deschide scorul pentru Stăruința.

P. E. B. E. descurajându-se pornește mai avântat la atac, și reușește să imprime o notă de superioritate.

Cu vre-o 10 minute înainte de sfârșitul matchului, P. E. B. E., are o combinațiune între Iordăchescu, Trandafir și Fruth, ultimul înscriind goalul egalator.

GRIVIȚA 0
CICLOP 1

Unicul punct al matchului a fost marcat de Manoliu în minutul 30.

S'au remarcat dela Ciclop; Cumpăneanu, Rafinsky, Grădișteanu, Guțulean.

Dela Griviță: Păcuraru I și Horgoși.

C. F. R. B. T. 3
ORFEUS 0

Orfeus a suferit o înfrângere, meritată, deoarece a pus în formație oameni nepregătiți, așa că C. F. R.-iștii au învins ușor. Singurul dela „Greci" care a înțeles că trebuie să lupte, a fost Gheorghiade.

In schmb, C. F. R.-iștii au alinîat numai elemente de valoare.

CLASAMENTUL CATEGORIEI II-a

Distribuția	11	9	2	0	55: 9	20
Ind. Iutei	11	7	3	1	48:12	17
Ciclop	11	7	3	1	32:12	17
C.F.R.B.T.	11	6	1	4	33:15	13
Stăruința	11	4	4	3	24:36	12
Dacia Tr.	11	3	5	3	22:20	11
Orfeus	11	4	1	6	20:35	9
Griviția	11	2	4	5	20:35	8
Pebe	11	1	1	9	9:37	3
Colentina	11	0	0	11	9:63	0

Seria A

CARMEN 2
S. T. B. 0

Pe terenul Iuta, Carmen și-a mărit bagajul de puncte cu încă două după un match spectaculos în compania S. T. B.-ului. Campionii categoriei a II-a B și-au însușit victoria, practicând jocul tehnic cu care au câștigat matchurile de până acum. S. T. B.-ul a dat campionilor o replică tare și a muncit mult.

F. C. SUTER 9
I. DÂRLĂU 1

Răsturnând calculele hârtiei, tânăra formație F. C. Suter a învins la scor pe I. Dârlău, după o luptă înverșunată și pe un teren cât se poate de impracticabil.

Din primele minute de joc, Suter domină și e decis să învingă. O acțiune personală și Leonte înscrie imparabil de la 4 metri și pare că Dârlău nu se descurajează căci domină și în minutul 35 de joc înscrie prin Tolan. F. C. Suter într'o formă excelentă nu se dă bătut și înscrie prin extrema dreaptă. Dumitrescu a fost cel mai bun de pe teren.

SP. MUNCIT. VICTORIA forfait

Victoria a forfaitat eri în matchul cu Sp. Muncitoresc, neavând licențe. Jucând amical roș-negrii au învins cu 3—2 (1—0).

Au marcat: Ionescu C. (2), Hariga J. și Bancheru (2). S'au evidențiat: Șerbănescu I. (dela Victoria cel mai bun din 22), Hariga J, Ignat D., Bongo C., Molnar I., Ștefănescu N., Hariga N., Ionescu C., Bancheru și Marnescu.

LUPEASCA 3
BIRUINȚA 0

(Continuare în pag. 4-a)

SPECTACOLE

Teatre

OPERA: Relache.

NAȚIONAL: D-l și D-na Dodsvorth.

STUDIO: Concertul.

REGINA MARIA: Familia Carson.

SĂRINDAR: D-șoara Bptterfly.

MUNCĂ ȘI VOE BUNĂ: Motanul.

COMOEDIA: Taifun.

SAVOY: Florette și Patapon.

ALHAMBRA: Alhambra în floare.

LIGA CULTURALĂ: Căsătoria și Revoluția generalului Schnaps.

Cinematografe

SCALA: „Cocoșatul dela Notre Dame" și jurnal Paramount.
ARO: Emigranta și jurnale noui.
CAPITOL : Eu sunt Sebastian Ott și jurnale noui.
TRIANON: Secretul, jurnal francez de război și jurnal Paramount.
CARLTON: „Vulpea Argintie" jurnal Fox
REGAL: Capcana și jurnal Paramount.
SELECT : Gorila și Hotel pentru femei.
FEMINA: Robert Koch.
A.R.P.A.: Comoara din Insula Piraților, operă complectă.
PALAS BD.: Pumnul de fier și Familia judecătorului Hardy.
ROXY: Viața e un joc, jurnal Ufa, Fox și O. C. R.
ELYSEE: Crima din linia Maginot și Nu vreau să mor.
FORUM: Antanta cordială și Un înger de fată.
RIALTO: Union Pacific și Suferințele unei mame.
OMNIA: Diavolii roșii I-II operă complectă și jurnal.
AMERICAN: Dincolo de ziduri și Ora fatală.
AIDA: Paradisul pierdut și Desmoșteniții soartei.
BARCELONA: Legea nu iartă și Nebuniile vacanței.
BIZANTIN: Pentru Patrie și Totul pentru dragoste.
CARMEN: Orașul blestemaților și Crima Nataliei Roguin.
COTROCENI: Fata bătrână și Tarzan în exil.
DACIA: Dragostea mea te chiamă și Brigada Nordului.
DIANA: Diavolii roșii (operă complctă).
DICHIU: Se aprind făcliile (film românesc).
EDISON: Vin ploile și Panică în Univers.
FLORIDA: Când felinarele se sting și Allo Hawai.
FRANKLIN: Lordul Jeff și Fac ce-mi place.
GLORIA: Brigada Nordului și Miezul nopții
GRAND: Shirley Temple Heidi fetița munților și Ulița Durerii.
ILEANA: Orașul blestemaților și Totul pentru dragoste.
IZBANDA: Hotel pentru femei și Șarlatanul.
LUCIFER: Fata bătrână și Pumnul de fier.
LIA: Emigranții spre Birobidjan și Stan și Bran aviatori
LIZEANU: Zorro (operă completă) și completare.
MARCONI: Antanta cordială, jurnal și trupă de reviste și comedii D'Ayol.
MARNA: La capătul pământului, Moulin Rouge și trupa de reviste Titi Mihăilescu.
MODEL: Cazacii și Tarzan în exil.
MIORIȚA: Drapelul și Pumnul de fier.
MILANO: Vârsta ispitelor și Luna de miere la Paris.
NERO: Caterina cea mică și Așa-i Parisul.
NISSA: Serenada primăverii și Fecioara de azi.
NERO: Paradisul pierdut și Carnavalul alb.
ODEON: Sergentul Berry și Tarantella.
PACHE: Visul unei prințese, Femei bănuite și jurnal Fox.
PARIS: Când felinarele se sting și Vestul sălbatic.
PAX: Aventurile lui Arsene Lupin și Trader Horn.
RAHOVA: Dincolo de ziduri și Ora fatală.
REX: Plăcerea nebunilor și Prietena noastră moartea.
SPLENDID: Miezul nopții și Olimpiada sovietică 1929.
TRIUMF: Paradisul îndrăgostiților și Desmoșteniții soartei.
TOMIS: Ultima noapte și jurnal Fox O. N. C.
UNIREA: Orașul blestemaților și Sânge de cazac.
UNIC: Emigranții spre Birobidjan și Stan și Bran aviatori.
VOLTA BUZEȘTI: Primul sărut și Păcate în paradis.
VOLGA: Primul sărut și O fată căzută din cer.
VENUS: Paradisul pierdut, Patru bărbați și un jurământ și jurnal românesc.
VERGU: Spaima indienilor și Cei trei mușchetari, cu Frații Ritz.

Football Football Football Football

Un match static, somnoros și cu selecționabili...

Rapid s'a calificat

eliminând în treacăt pe F. C. Ploești, cu 2-0 (2-0)

Baratky a marcat ambele goaluri

Matchul Rapid-Ploești a contrazis de la un cap la altul tot ceea ce știam despre întâlnirile de cupă.

Există o ambianță tipică în competițiile eliminatorii. Ea este caracterizată prin luptă, vitalitate, agitație. E în orice caz dinamică.

Ori matchul de ieri a fost mai degrabă static.

F. C. Ploești este o echipă narcotică, desigur Adoarme jocul, adversarul și spectatorii.

Și pentrucă ieri nu avea pentruce face excepție, s'a comportat clasic.

Rapid — crezând că în felul acesta face ceea ce spiritele minore numesc demonstrație — a acceptat alura somnoroasă impusă de ploeșteni și matchul a fost plictisitor.

Sub cerul binevoitor de la Giulești, matchul a fost melancolic.

Singura disonanță în decorul nou de primăvară

O întâlnire de cupă în care mingia merge au ralenti și unii din jucători (Auer mai ales) au timpul să se oprească pentru a-și plasa partnerii înainte de a pasa, este totdeauna tristă.

Concepția noastră, ideile cele mai stabile, pe care le avem despre competițiile — asemănătoare, nu s'au verificat în niciuna din fazele matchului și de aceea aspectul lui liniștit a plictisit mai mult ca de obiceiu.

Intr'adevăr, la matchurile eliminatorii, spectatorii vin cu o mentalitate romantică.

Și doresc ca „acela slab" să lupte, într'o regie... inteligentă, să amenințe chiar șansele favoritului. Doresc să vadă luptă, care înseamnă agitație, vitalitate, mișcare dela început până la sfârșit.

Pe Giulești, matchul vedetă al programului cuplat n'a oferit nimic. Afară poate de câteva acțiuni sporadice ale aripei Sipos-Bogdan, echilibrate însă de nenumărate momente, în care jocul se reducea stupid la degajeri de la un fundaș la altul.

Un match ratat. In care o echipă a refuzat să câștige la un scor mai mare, iar cealaltă n'a putut să reacționeze „viril" niciodată.

UN MATCH DE 45 DE MINUTE...

Matchul a fost lung. Deși propriu zis nu s'a jucat football decât 45 de minute.

In repriza secundă a fost joc atât de slab, încât e mai bine să fie limitată partida la prima parte a ei.

Douăzeci de minute anonime. Singurele momente de football bun sunt schimburile Sipos-Bogdan. Și acestea rare.

Suficient de convingătoare însă pentru a accepta afirmația acelora, care susțineau că înaintarea Rapidului trăește numai prin cei doi jucători.

Scorul a fost deschis în minutul 21. A marcat Baratky. (E doar un match de cupă și Giussy și-a regăsit eficacitatea).

Bogdan a driblat doi sau trei adversari (pentru el nu importă niciodată numărul) și a pasat lui Baratky. Acesta trage mai mult sau mai puțin plasat și marchează. Trăsese de pe la șase metri.

Ca și cum ar fi făcut un efort peste puterile lor, cele două echipe s'au resemnat (odată cu spectatorii) încăodată la același joc în ton minor.

Incă douăzeci de minute, apoi s'a întâmplat ceea ce se petrece uneori la sfârșitul unui secol.

Oboseala e întreruptă de o revoltă de vitalitate.

In miniatura matchului de ieri, lucrurile s'au întâmplat la fel.

Cu două minute înainte de sfârșitul reprizei, se produce singura fază încordată.

Sipos a scăpat pe tușe și a tras puternic la capătul unei curse splendide.

BARATKY

Schramek a respins lateral și Auer, care venea în viteză, a reluat fulgerător. Mingia a lovit bara orizontală și a revenit în teren.

D. Ritter a acordat goal apoi, a întrebat pe arbitrul de tușe și a anulat decizia.

Ultimul goal l-a marcat tot Baratky. In ultimul minut al reprizei. Sau poate în primele secunde ale pauzei. (Se poate însă ca arbitrul să fi marcat timpul discuției).

La o învălmășală, Marienuț respinge cu capul mingia în picioarele lui Baratky. Un shoot puternic și al doilea goal era marcat.

*

Repriza a doua — așa cum am prezentat-o mai înainte — nu are nicio importanță.

Jocul — „water polo" în gumăarabică — a fost când plictisitor, când înduioșător și s'a terminat în minutul nouăzeci—altceva? Să spunem doar — pentru jucătorii Rapidului — că „demonstrație" nu este ceea ce au făcut ei ieri.

Pentrucă demonstrezi football când realizezi lucruri grele, faze mari, nu când te complaci în a executa la indigoru, cele mai elementare lucruri din technica jocului de football: pasele scurte.

SELECȚIONABILII...

Technic, sunt foarte puține lucruri de spus.

F. C. Ploești a jucat așa cum joacă întotdeauna: în maniera fostului C.A.O. din zilele de glorie. Scurt, lateral și domol. Este o echipă care a adoptat jocul vechii școale ungurești, dar pentru el ea are o mare deficiență: nu posedă un centru înaintaș pătrunzător.

Afirmația este valabilă, deși ieri F. C. Ploești n'a avut interi, iar Barbaiani a jucat destul de agresiv.

Rapid? Cea mai mare vină a lui este aceea de a nu fi putut să scape din alura de melc, pe care i-a impus-o jocului F. C. Ploești.

In jocul de ieri — acceptat ca atare — Rapid nu putea să-și desfășoare niciuna din însușirile, care au făcut din el echipa no. 1 a Cupei României.

Dar să ne ocupăm mai bine de comportarea selecționabilior.

In echipa ploeșteană, Marienuț a corespuns parțial încrederii, care i s'a acordat.

In formația feroviară au corespuns total Bogdan și Rășinaru.

Primul a arătat încăodată că a ajuns în momentul în care poate fi considerat un om de bază al echipei naționale. Secundul — deși nu pare a fi în forma din matchul cu Ungaria — se desemnează titular al postului de mijlocaș centru.

Vintilă a jucat mult mai bine decât în toate matchurile de până acum (ceeace nu era deloc greu).

Lengheriu rebue să mai fie văzut iar Petrică Rădulescu a arătat în puținele ocazii în care a intervenit o siguranță ce trebue prețuită.

ȘI NESELECȚIONABILII

Intre cei, cari nu pot fi selecționați, merită să fie trecuți la loc de cinste: Sipos, Baratky, Mosko și Marton.

Și poate Schramek.

FORMAȚIILE

Cele două echipe au aliniat următoarele formații.

RAPID: P. Rădulescu, Marton, Lengheriu; Vintilă, Rășinaru, Moldovan; Sipos, Bogdan, Baratky, Radu Florian, Auer.

PLOEȘTI: Schramek, Hetzer, Dunăreanu; Mosko, Mischkoltz, Marienuț; Covaci II, Bocșa, Barbaiani, Covaci I, Cocsis.

— n. g. s. —

Rezultatele din Germania

Berlin 17.— Următoarele matchuri de football s'au disputat azi în Germania:

Elektra — Blau Weiss 1:1.
Tennis Borussia — Berliner SC 1:1.
Fortuna Leipzig — VFB Leipzig 1:0.
Dresdner SC—SC Hartha 4:2.
Chemnitzer SC — Polizei Chemnitz 5:1.
Hamburger SV — St. Pauli 10:1.
Eimsbuettel — St. Georg 7:0.
Osnabrueck — Werder Bremen 3:1.
Schalke 04 — Preussen Muenster 4:0.
Fortuna Duesseldorg — Schwartz Wess Essen 5:1.
VFR Koeln — Alemannia Aachen 4:0.
FSV Frankfurt — Union Niederrad 5:2.
VFR Mannheim — Freiburger SC 3:0.
VFB Stuttgart — Kickers 5:4
I. FC Nuernberg — SC Augsburg 0:0.
Muenchen 1860—Bayern Muenchen 1:0.

Programul pentru prima săptămână de pregătire a echipei naționale a fost alcătuit

Pregătirea echipei naționale nu mai constă numai în alcătuirea unui lot de selecționabili, care sunt supuși, la câteva zile înainte de match, unui examen (faimoasele „trialuri" atât de discutate), care nu dădea niciodată rezultate satisfăcătoare.

Acum, metoda e alta. Incontestabil, mult mai științifică. A fost alcătuit un program minuțios, în care totul e prevăzut și care în mod fatal duce la descoperirea celor mai în formă jucători și la formarea echipelor cele mai potrivite.

Cel puțin în teorie. Discuțiile sunt posibile, dacă nu în privința principiilor, cel puțin în privința aplicării lor.

Dar, până la proba contrarie, trebue să acceptăm ceiace ni se dă azi. Ma iales că nu ni se dă lucru prost. Dimpotrivă, gândit, și bine gândit.

Programul pe care îl publicăm mai jos dovedește cu prisosință aceasta.

PROGRAMUL

LUNI 18 MARTIE

In cursul zilei prezentarea selecționabililor din provincie la F. R. F. A.

La orele 19 adunarea la F. R. F. A. pentru prima ședință de anternament teoretic.

Ora 20: masa la restaurantul Viticola.

Ora 21: culcare hotel Excelsior.

MARȚI 19 MARTIE

Ora 7: scularea, micul dejun în hotel.

Ora 8: plecarea la A. N. E. F., vizita medicală.

Ora 10.30: ședință antrenament teoretic.

Ora 12: plecarea la restaurart.

Ora 12.30: masa, hotel pentru echipare.

Ora 14: plecarea jucătorilor din provincie dela hotel la A.N.E.F.

Prezentarea juniorilor din București la A. N. E. F.

Ora 14.15: antrenament colectiv al juniorilor.

Ora 15: prezentarea jucătorilor seniori din București (echipa A și B).

Ora 15.30: antrenament colectiv echipele A și B.

Ora 15.30: juniorii la bae și masă, repaus la hotel.

Ora 18: jucătorii din A și B la bae și masaj.

Ora 20: toți jucătorii la masă.

Ora 21: culcarea la hotel.

MIERCURI 20 MARTIE

Ora 8: scularea, micul dejun în hotel.

Ora 9.30: footing pădurea Băneasa.

Ora 11: antrenament teoretic la A. N. E. F.

Ora 12,30: plecarea la masă.

Ora 13: masa, repaus hotel.

Ora 15: plecarea jucătorilor la A. N. E. F.

Ora 15.30: exerciții pentru condiție fizică juniori.

Ora 16.30: juniorii la hotel pentru masaj ușor; jucătorii dela A și B exerciții condiție fizică; plecarea la hotel pentru masaj ușor.

Ora 18: jucătorii la cinematograf.

Ora 20: masa.

Ora 21: culcarea.

JOI 21 MARTIE

Ora 8: scularea, micul dejun în hotel, repaus pentru corespondență ,etc.

Ora 10: antrenamert teoretic la A. N. E. F.

Ora 12: plecarea la masă.

Ora 12.30: masa, repaus hotel, echiparea.

Ora 14: plecarea la A. N. E. F.

Ora 14.30: antrenament colectiv juniori.

Ora 16: antrenament colectiv jucătorii dela A și B.

Ora 18: plecarea la hotel, dușuri, repaus.

Ora 20: plecarea jucătorilor acasă.

COMISIUNEA DISTRICTUALA DE FOOTBALL DIN PLOEȘTI

anunță cu regret, încetarea din viață, în urma unui stupid accident, a membrului ei

NICU RĂDULESCU-CÂMPINA

a cărui înmormântare a avut loc eri după amiază.

1

Football Football Football Football Football Football Football Football

O etapă limitată
în campionatul districtuală
(Urmare din pag. IV-a)

CLASAMENTUL CATEGORIEI II-a
Seria B

Carmen	9	9	0	0	67: 4	18
S. T. B.	9	6	0	3	29:13	12
Lupeasca	10	5	1	4	27:44	11
Biruința	10	4	2	4	23:18	10
Suter	10	4	2	4	31:29	10
Mihăescu	9	3	2	4	15:15	8
Dârlău	10	2	4	4	14:30	8
Sp. Mincit.	10	2	1	7	18:34	5
Victoria	9	2	0	7	17:44	4

CATEGORIA III-a
Seria A

BĂNEASA 2
SBURĂTORII 2

Pe terenul Biruința, Băneasa a terminat la egalitate cu Sburătorii, după ce la pauză conducea cu 1—0.

BĂNEASA: Theodorescu, Vică, Dorobanțu, Lică, Antonescu Antitanc, Apostolescu, Georgescu, Marghiloman, Mucenic, Macagiu, Merer.

SBURĂTORII: Tănase, Kircok, Degulescu, Tomescu, Marenciu, Vică, Danzi, Nica, Georgescu, Nicu, Mihai.

VULT. DE MARE 2
VULT. CARPAȚILOR 2

Un match în care au luptat dur vulturii dela mare ca cei dela munte. Se vede și după rezultat că puterile vulturilor se cam aseamănă.

Cei dela munte au dominat mai mult. Cei dela mare au marcat prin Rafael, singurul care s'a remarcat, iar vulturii Carpaților au marcat prin Gheban și în ultimul minut prin Ghinder.

ENERGIA 2
L. P. N. 1

Pe terenul din com. Colentina s'a disputat matchul dintre echipele mai sus numite. Energia find mult superioară a învins spre L. P. N. cu numai 2-1 (1—1) pentru că a ratat multe ocazii.

D. Klainikel Anton a arbitrat corect următoarele formații:

ENERGIA: Gabor, Buhman, Alexandru, Mihai, Schneider, Alsvori, Dascăl, Vidrașcu, Iulian, Covaci, Țervac.

L. P. N: Boncu, Toth, Hinson, Taramoiu, Tăusan, Medicean, Mihăilescu, Costinescu, Stoica, Danciu, Mihăilă.

FICHET 3
LAROMET 2

Pe terenul Iuta, Fichet a învins la limită pe Laromet care a jucat peste așteptări.

S'au remarcat: Istvanffy și Ținică-Costel, iar dela Laromet: Munteanu și Chirițescu.

CLASAMENTUL CATEGORIEI III-a
Seria A

Fichet	11	8	1	2	49:11	17
Laromet	11	8	0	3	25:16	16
Standard	10	7	1	2	35:17	15
Sburătorii	11	5	3	3	30:21	13
V. Carpaților	10	3	6	1	20:15	12
Energia	11	5	1	5	20:22	11
Băneasa	1	4	2	5	17:24	10
Vult. de Mare	11	3	2	6	21:26	3
L. P. N.	11	1	2	8	8:44	4
Vremea	9	0	0	9	0:29	0

SERIA B

P. T. T. 6
F. C. NAȚIONAL 3

Pe terenul B. T. M. T., F. C. Național a înregistrat prima înfrângere din campionat.

Matchul a fost viu disputat, ambele echipe creind faze spectaculoase și periculoase pentru portari.

Au marcat: Popa, Stan (2) Popescu (2), Aurică (P. T. T.) iar pentru Național Mihăescu din penalty și Crutescu (2).

P. T. T.: Slăvescu, Olariu, Stănescu, Ruse, Purcaru, Moisescu, Popa, Aurel, Stan, Popescu, Georgescu.

Național: Popa, Miulescu, Cristescu, Mihăescu, Crutescu, Teodorescu, Costache, Mineiu, Costoiu, Dejoian, Dobrescu.

S'au remarcat: Popescu (cel mai bun din 22), Crutescu, Mihăescu, Russe, Slăvescu.

ȘOIMII 1
CAPITALA 0

Pe stadion după un joc foarte frumos, bogat în faze spectaculoase Șoimii au dispus de Capitala la limită.

Matchul a fost echilibrat.

A marcat Zbareca.

Echipele au aliniat formațiile:

Șoimii: Sârbu, Pichren, Burten, Dumitrescu, Teodorescu, Armeșel, Iordăchescu, Zbareca, Manolescu, Iordănescu, Vidrea.

Capitala: Cerulescu, Negoescu, Dulyberoff, Dumitru V., Dumitru I., Teodoru, Dulyberoff II, Ion, Itic, Ratan, Rădulescu.

FULGERUL 1
GENERALA 0

După un match echilibrat Fulgerul a învins pe Generala la limită. Jocul a fost viu disputat.

A marcat Spirescu.

PHENIX 2
DÂMBOVIȚA 1

Pe terenul Iuta Phenix a obținut o nouă victorie.

După un joc echilibrat, învingătorii au câștigat datorită condiției fizice și voinței.

CLASAMENTUL CATEGORIEI III-a
Seria B

F. C. Național	12	11	0	1	51:14	22
P. T. T.	12	8	2	2	46:15	18
Fulgerul	12	6	2	4	42:20	14
Generala	11	6	0	5	20:22	12
Dâmbovița	12	6	0	6	34:26	12
Capitala	11	4	1	6	19:21	9
Phenix	12	4	1	7	15:31	9
Comro	10	4	0	6	21:31	8
Șoimii	11	4	0	7	16:38	8
E. F. A.	10	2	2	6	19:38	6
Cotroceni	9	2	0	7	15:43	4

SP. STUD. (juniori) 5
Macabi (juniori) 2

Juniorii Sp. Studențesc, au învins pe cei ai Macabilor cu 5—2 după ce la pauză conduceau cu 2—1.

Juniorii Sportului St. au dominat cea mai mare parte din timp și au meritat victoria.

A marcat pentru Sportul Stud. Miulescu (5) și pentru Macabi, Juan 1, Orbonică 1.

LEONIDA (juniori) 3
DISTRIBUȚIA (jun.) 2

Pe terenul Biruința juniorii Leonidei au învins pe cei ai galbenilor cu 3—2. Pentru învingători au marcat Cotruț (1), Moșoiu (2) iar pentru galben Sandu (2), unul din 11 m. S'au remarcat dela Leonida Moșoiu. Cotruț și Gică. Dela Distribuția: Sandu, Fulea și Andrei.

STANDARD (jun.) 3
SP. MUNCIT. (jun.) 0

Roș-negrii jucând în 7 oameni a suferit o înfrângere nemeritată. Standar a jucat extrem de slab. S'au evidențiat: Gavrilescu, Badea, Zamfir, Sotir și Bambulică.

TURDA (jun.) 1
COLȚEA (jun.) 0
UNIR. TRIC. (jun.) 3
VIF. DACIA (jun.) 0

Matchul disputat, pe terenul „Velodrom" a revenit cu ușurință speranțelor „oborene".

In tot matchul „albaștrii" au dominat insistent, nelăsând nici o speranță de victorie galbenilor, cari au jucat nervos și cu o înaintare ineficace.

A. C. S. A. (jun.) 2
SUTER (jun.) 2
A. G. E. R. (jun.) 8
VERGU (jun.) 2
JUVENTUS (jun.) 8
S. E. T. (jun.) 1
A. S. C. A. M. (jun.) 1
IND. IUTEI (jun.) 0
OLYMPIA (jun.) 3
F. C. RAPID (jun.) 1
VENUS (jun.) 2
MONIT. OF. (jun.) 1
SOCEC LAF. (jun.) 4
GLORIA (jun.) 2
ADESGO (jun.) 3
I. DÂRLĂU (jun.) 1
MILITARI (jun.) 10
Colentina (jun.) 0

In singurul match de campionat
A.M.E.F.A. a furnizat o surpriză:
a dispus la scor de CAMT

Rezultatul final: 6-1 (3-0)!
Timișorenii au jucat fără Bindea, Chiroiu, Reuter și Toth

ARAD, 17 (prin telefon de la corespondentul nostru). — Singurul match pentru campionatul național disputat astăzi în țară a opus echipei locale A.M.E.F.A. pe timișoreana C.A.M.T.

A.M.E.F.A. a câștigat cu un scor exagerat: 6:1 (3:0). In realitate, diferența de pe teren n'a fost așa de mare, după cum se va vedea de altfel din cele ce vom spune mai departe.

Victoria a fost de mare importanță pentru A.M.E.F.A., căci i-a permis să salte cu un loc în clasament și să ajungă la egalitate de puncte cu Juventus. Deși sunt încă în zona periculoasă, arădenii și-au îmbunătățit simțitor situația.

In afară de faptul că s'au marcat șapte goaluri, matchul de azi nu s'a remarcat prin nimic, jocul fiind de factură foarte modestă. Nu se poate spune că A.M.E.F.A. și-a impus jocul său.

Goalurile sale se datoresc faptului că a știut să speculeze admirabil toate ocaziile pe care le-a avut; pe când C.A.M.T. a ratat multe prilejuri, datorită în parte și ghinionului.

Timișorenii au fost urmăriți de nenoroc și au tras de exemplu trei shooturi în bară, care cu toatele puteau cu ușurință fi goaluri. Aceasta însă în repriza a doua, căci în prima n'au tras decât de foarte puține ori la poartă. Victoria arădenilor e meritată, ei dominând cea mai mare parte a jocului, dar diferența de goaluri ar fi trebuit să fie mai mică.

DESCRIEREA JOCULUI

Matchul de azi s'a bucurat de un timp admirabil. Cu toate acestea asistența n'a fost prea numeroasă, asistând doar vreo mie patru sute de spectatori. Terenul era destul de bun, deși pe alocuri era puțin desfundat. In orice caz nu pe teren se poate arunca vina jocului mediocru prestat de ambele echipe.

A.M.E.F.A. a câștigat matchul în prima repriză, când a dominat categoric, jucându-se mai mult pe terenul timișorenilor. Foarte rare-ori s'au apropiat aceștia din urmă de poarta lui Gerald, care n'a avut să intervină decât de două ori în prima repriză.

Dela început, A.M.E.F.A. atacă și în minutul șapte Batrân, primind o pasă dela Igna, deschide scorul printr'un shoot frumos: 1:0.

Tot Batrân, câteva zeci de secunde mai târziu, pasează lui Fried, care înscrie și el: 2:0.

De acum înainte, jocul aparține Amefei care face ce vrea. Nu reușește însă să mai înscrie decât un goal.

In minutul 22 Szanislo bate o lovitură liberă dela 30 m. Trage foarte puternic și cu toată distanța, Eichler nu poate apăra: 3:0 pentru A. M. E. F. A.

Până la sfârșitul reprizei, cu toate eforturile arădenilor, care continuă să domine, scorul nu s'a mai modificat.

IN REPRIZA A DOUA, JOC EGAL

După pauză, jocul e absolut egal, afară de ultimul sfert de oră, când A.M.E.F.A. își revine și domină insistent. In acest sfert de oră înaintașii săi mai înscriu de trei ori. Scurtă dominare, dar fructuoasă.

Până în minutul 74 însă, C.A.M.T. a avut multe ocazii, pe care însă le-a pierdut din nenoroc, așa cum am mai spus. Au tras trei bare, au tras alături, a apărat Gerald, destul că n'au marcat nimic.

Abia în minutul 73 Ianossy, ca urmare a unei combinații foarte frumoase, primește o pasă dela Cotta și înscrie primul și singurul goal al lui C.A.M.T.: 3:1.

Goalul acesta îi desmorțește pe arădeni prin fața cărora trece spectrul unui match nul sau chiar, „oribile dictu", al unei înfrângeri.

Pentru a se pune la adăpost, ei pornesc din nou la luptă, știind că cea mai bună apărare e contra-atacul.

Așa că în minutul următor goalului lui Ianossy, Reinhart mărește scorul la 4:1.

Mai mult, după trei minute — la un corner la poarta lui Eichler — Fried profită de ocazie pentru a înscrie al cincilea goal al echipei sale: 5:1.

Tot la un corner a fost marcat și ultimul goal al matchului de Bătrân, în minutul 83.

Dela învingători au jucat foarte bine mijlocașii și aripa dreaptă a liniei de atac. Pe lângă Szurdy, Szabo, Szanislo, Igna și Leb, de care am vorbit, s'au mai remarcat Covaci și Batrân.

Adică aproape toată echipa a jucat bine.

Dela C.A.M.T. au jucat bine doar Golgoty, Hoffmann și Ianossy.

D. Jean Petrescu a condus formațiile:

A.M.E.F.A.: Gerold, Slivai, Covaci, Szurdy, Szabo, Szanislo, Igna Leb, Batrân, Reinhard și Fried.

C.A.M.T.: Eichler, Persan, Golgoty, Iliaș, Hoffmann, Ciobanu, Bucher, Weiss, Possak, Ianossy și Cotta.

In urma acestui rezultat, clasamentul Diviziei A se prezintă astfel:

Venus	14	9	1	4	42:15	19 (9)
Rapid	14	7	5	2	39:17	19 (9)
Sp. Studenț.	14	6	6	2	34:21	18 (10)
U. D. R.	14	4	7	3	23:23	15 (13)
Unirea Tr.	14	6	3	5	22:23	15 (13)
Carpați	14	6	2	6	21:20	14 (14)
Ripensia	14	5	3	6	20:25	13 (15)
C. A. M. T.	14	5	3	6	21:32	13 (15)
Juventus	14	3	6	5	25:28	12 (16)
A.M.E.F.A.	14	6	0	8	24:32	12 (16)
Gloria C.F.R.	14	5	1	8	14:31	11 (17)
Victoria	14	2	3	9	16:23	7 (21)

Singura modificare: A.M.E.F.A a schimbat locul cu Gloria C.F.R.

Echipa I-a U. D. R.-ului
a învins secunda cu 7-2 (2-2)

REȘIȚA, 17 (prin telefon). — Nefiind programat oficial, U. D. R. s'a antrenat eri, jucând „în familie".

Echipa I-a jucând contra secundei, a învins'o cu 7:2, la pauză rezultatul fiind 2:2.

Zsizsik (3), Spielman (2), Păcuraru și Hoenig au înscris pentru A, iar Schira și Szellesi pentru B.

Toți jucătorii s'au comportat cât se poate de bine. S'a detașat Fodor. Antrenamentul a fost reușit și executat de întreg efectivul reșițan.

Au jucat formațiile:

A: Ionescu-Fodor, Alliașu — Margineanu, Csipai, Lacatos — Nicu, Păcuraru, Spielman, Zsizvick și König.

B: Grivna — Popa, Fiat I — Florut I, II, Lazia — Schira, Szellesi, Opelt, Păsune și Drăgoescu.

In match de antrenament
Universitatea a învins Academia Agricolă cu 10-1 (5-0)

CLUJ (Prin telefon).— Universitatea având zi liberă astăzi, a făcut un match de antrenament cu echipa Academiei Agricole. „Șepcile roșii" au învins adversarul de o manieră concludentă, cu 1—1 (5—0).

Goalurile au fost marcate în ordine de Vizer (2), Coracu, Coman (3), Țăranu (2), Medrea III (2).

Dela învinși, a marcat Niculescu.

Football Football Football Football

Sp. Studențesc a câștigat în „canter" al 15-lea match consecutiv

Dragoș Vodă nu i-a rezistat și a trebuit să-i ofere calificarea în semifinalele Cupei României cu 6-2 (3-1)

Sportul Studențesc a învins ușor pe Dragoș Vodă. Poate mai ușor decât arată scorul: 6—2 (3—1) scor care reprezintă numai un joc, în cursul căruia universitarii au făcut eforturi serioase de prea puține ori.

Nu s'au întrebuințat prea mult. Li se citea pe fețe convingerea că nu trebue să forțeze alura nici un moment de vreme ce aveau în față un adversar nepus la punct. Și puțin a lipsit— meritul de a fi împiedicat... inevitabilul aparține apărării — ca Dragoș Vodă — văzând și el că bucureștenii nu-i acordă considerația cuvenită în alte împrejurări — să le servească un duș.

Nu că ar fi putut să învingă. Asta ar fi fost exclus, căci — s'a văzut — oridecâte ori (adică de puține ori) au jucat serios, universitarii s'au detașat ușor din toate punctele de vedere. Astăzi, între Sp. Studențesc și Dragoș Vodă (chiar dacă cernăuțenii ar fi fost bine pregătiți) există o diferență apreciabilă de clasă. Și aceasta s'a văzut din puținele acțiuni studențești „lucrate" în stil de divizionari.

Dar Dragoș Vodă putea să le îngreuneze victoria, să le o întârzie. Au fost perioade întregi în cursul cărora oaspeții au fost superiori în câmp, dar mai nehotărîți în fața porții. Și așa însă în aceste situații dificile pentru Ghenea și create de jocul dezinteresat al coechipierilor săi, Dragoș Vodă a avut câteva ocazii care — transformate în goaluri— ar fi trezit pe bucureșteni, ar fi îndârjit jocul și scorul în orice caz n'ar fi fost 6—2.

Dar Dragoș Vodă, cum spuneam mai sus, nu-i încă pus la punct cu antrenamentul.

Eri, din această pricină, n'a avut continuitate în joc, compartimentele au funcționat neregulat, când atacul mergea, dispăruseră halfii, iar când aceștia au reapărut, nu mai funcționa atacul. Numai fundașii se poate spune că au mers tot timpul la fel. Dealtfel, ni s'a părut că formează și partea cea mai bună a echipei.

In realitate însă, Dragoș Vodă adevărat, nu-i cel de eri.

L-am văzut de atâtea ori și în condițiuni mai bune, și-i cunoaștem posibilitățile.

Ca ansamblu — s'a constatat doar eri — și chiar ca individualități, Dragoș Vodă are o echipă care poate fi situată în totul celor mai bune din Divizia B. Formată din câțiva jucători de talent (Suck, Panenka, Cacerowsky, Winternitz) la care se adaugă elemente mai modeste, dar utile echipei, bine construită din punct de vedere fizic (Suck poate protesta, urmat de Popescu...) și cu suficiente cunoștințe technice, are posibilitatea să ofere un spectacol frumos, plăcut, așa cum a reușit de câteva ori eri și constitue, în general, un adversar incomod.

Ceeace lipsește însă, cernăuțenilor este activitatea continuă și un antrenor, nu celebru, dar care să știe să lucreze jucători tineri și talentați cărora trebue să le dai în primul rând condiție.

Iar eri, pentru a explica figura mai modestă făcută în compania bucureștenilor, le-a lipsit antrenamentul.

*

Sp. Studențesc, repetăm, n'a strălucit, dar și așa s'a ridicat peste nivelul adversarului. Nu s'a întrebuințat, nevrând să riște vre-un accident care să-i descomplecteze echipa înainte de un match important de campionat: cel cu U.D.R., de Duminică.

Și a avut dreptate.

Dar o mustrare tot merită: pentru vina de a nu fi încercat să ofere un joc mai legat, mai frumos, de o factură divizionară A. Meritau cei 4000—5000 de spectatori.

*

De aceea, matchul în general n'a plăcut. In orice caz însă, în comparație cu Rapid—F. C. Ploești, a fost mai frumos și mai interesant.

Fazele spectaculoase nu au lipsit, porțile au fost încercate deseori, iar goaluri s'au marcat multe.

*

Sp. Studențesc, ca și Dragoș Vodă, a avut o linie constantă în joc: fundașii Duce-Mitan care au jucat foarte bine. In special Mitan. Ghenea a arătat oarecare nesiguranță. Este vinovat de al doilea goal.

Halfii au avut asul în Befa. Drăgan a jucat bine cât și când a vrut, iar Tache mai slab ca de obicelu.

Cel mai neregulat compartiment a fost linia de atac, în care numai Mihăilescu a jucat așa cum trebue, serios, dela început și până la sfârșit. Restul: Constantinescu, Gică Popescu, Ștefănescu și Marinescu, aici deveneau simplii jucători modești, aici redeveneau cei care nu au pierdut niciun match din 15. Mai des în primul caz, mai rar în al doilea.

Vom remarca totuși pe Constantinescu și Gică Popescu.

Și vom mai remarca faptul că universitarii nu au un extrem dreapta de profesie.

In tabăra cernăuțenilor, Schmidt, Winternitz, Andruhovici, Suck, Pannenka și Cacerowsky s'au remarcat în această ordine. Mai cu seamă primii doi, căci restul a mai obosit din când în când.

*

Prima repriză a aparținut — cu excepția ultimilor 10—15 minute — universitarilor, care totuși, au jucat cam deslânat. Dragoș Vodă a început timid și și-a revenit încurajat fiind și de public (care ține întotdeauna cu cel mai slab...)

Goalurile reprizei s'au succedat astfel:

MIN. 10: Drăgan deschide cu capul pe Constantinescu. Winternitz se repede să-l atace, dar „Grecu" îl lansează repede, peste Winternitz, pe Marinescu. O cursă lungă, direct spre poartă, un shot prost plasat și totuși goal (în colțul stâng, jos): 1—0.

MIN. 32: Marinescu bate out, mingea ajunge la Mihăilescu, care driblează pe Winternitz și centrează. Constantinescu reia cu capul: 2—0.

MIN. 34: Mihăilescu deschide în cruciș pe Gică Popescu, care pătrunde în careu. Centrează și același Mihăilescu reia cu capul: 3—0.

MIN. 39: arbitrul penalizează pe Mitan în careu, pe motiv de foult (pedeapsă prea mare, prea severă față de alte foulturi nesancționate). Gorski bate 11 m. în Ghenea, din care balonul iese în corner. Arbitrul repetă lovitura însă, pentrucă Ghenea a mișcat în poartă.

A doua oară bate Cunenka. Și acesta transformă: 3—1.

Din acest moment, Dragoș Vodă a dominat până cu câteva minute înainte de pauză.

*

Partea doua a jocului a adus — la început — o superioritate teritorială a cernăuțenilor. Incetîncet însă, ca focul de paie, Dragoș s'a stins și universitarii au revenit la conducere.

Goalurile:

MIN. 58: Constantinescu reia drob-goal o minge rătăcită și aproape pierdută, în colțul drept sus: 4—1.

MIN. 70: Panenka bate o lovitură liberă dela cca. 20 m. Shot puternic, peste zid, dar parabil. Ghenea însă n'a fost atent și contactul cu mingea nu l-a avut de cât după ce goalul se marcase: 4—2.

MIN. 79: învălmășeală la poarta lui Ianos. Răsare Marinescu, care reia puternic în plasă o minge respinsă: 5—2.

MIN. 85: Gică Popescu trece peste tot ce-i iese în cale și centrează. Constantinescu, cu o răsucire a corpului în aer (mingea îi venea în urmă) reia plasat cu capul: 6—2.

Jocul s'a terminat pe terenul cernăuțenilor în momentul în care Duce părăsea terenul fiind lovit.

*

D-lui căpt. Bruckner, i s'au aliniat formațiile:

SP. STUDENȚESC: Ghenea-Duce, Mitan-Tache, Drăgan, Befa - Marinescu, Mihăilescu, Constantinescu, Ștefănescu, Gică Popescu.

DRAGOȘ VODA: Ianos - Schmidt, Winternitz - Andruhovici, Gazda, Strutinsky-Popescu, Gorsky, Panenka, Suck, Cacerowsky.

x. x.

NEVRARGYL Dr. BOUSQUET

CALMEAZĂ IMEDIAT Durerile de cap și orice nevralgii

La FARMACII ȘI DROGUERII

IN CUTII A 3 TABLETE ȘI 20 TABLETE

Matchurile Diviziei Naționale B de Duminică 24 Martie

Viitoarea etapă a diviziei naționale B. programează următoarele matchuri:

SERIA I-a

Brăila: F. C. Brăila — Dragoș Vadă.

SERIA II-a

Mediaș: Sparta — Vulturi.
Brad: Mica — Electica.
Simeria: C. F. R. — Minereul.
Petroșani: Jiul—C.F.R. (T.S.).
Timișoara: Chinezul—Gloria.

SERIA III-a

Cluj: Universitatea — Olimpia C. F. R.
Sf. Gheorghe: Oltul — Cimentul.
Reșița: S.S.M.R. — C.S.T.M.
Oradea: Stăruința — Crișana.
C. Turzei: Ind. Sârmei — Victoria.

SERIA IV-a

Cernăuți: Muncitorul—Turda.
Ploești: Ferroemail — Fr. Română.
Chișinău: Macaby — D. V. Al.
Galați: Doc — Prahova.
București: Macay — Traian.

O surpriză și nu tocmai

F. C. Brăila a învins Victoria cu 2-0 (0-0) și s'a calificat pentru semi-finalele Cupei

Goalurile victoriei le-a înscris Oprea II

Al patrulea semifinalist al Cupei României a fost hotărît la Brăila, de matchul F. C. Brăila-Victoria din Cluj. Rezultatul a constituit o surpriză și nu tocmai. Intr'adevăr, întotdeauna brăilenii au jucat bine la ei acasă și au eliminat adesea echipe redutabile.

De data aceasta victima a fost Victoria, care „nu și-a găsit încă cursa" cum s'ar spune în limbaj hipic, deși „aleargă totdeauna în timpuri foarte bune.

Intr'adevăr. după cum ne relatează corespondentul nostru din Brăila, Victoria a jucat admirabil și a lăsat o impresie excelentă.

Cu toate acestea clujenii n'au marcat nimic, poate nu atât datorită faptului că brăilenii au jucat la fel de bine, cât datorită ineficacității liniei lor de atac.

Victoria e, hotărît, în passă neagră. A inceput cu stângul și nu mai schimbă pasul cu nici un chip.

E ceva deficient la ei. Moralul poate.

Condiția fizică proastă n'ar explica indeajuns înfrângerile Victoriei, dacă ne gândim la jocul de câmp de toată frumusețea pe care îl fac clujenii match după match.

Jocul de azi dela Brăila n'a arătat numai deficiența Victoriei ci și forma bună pe care o deține F. C. Brăila, rămasă singura reprezentantă a Diviziei B în Cupa României.

Probabil că se va opri aici cariera echipei brăilene, căci nu credem să poată trece de semifinale.

Performața sa nu e însă pentru aceasta mai puțin merituoasă.

Brăila, 17 (prin telefon dela corespondentul nostru). — Pe un timp foarte frumos s'a disputat astăzi matchul F. C. Brăila-Victoria. contând ca sfert de finală al Cupei României.

Au asistat peste 2000 de spectatori, cifră medie pentru Brăila.

Jocul i-a răsplătit din plin pe spectatori, spectacolul oferit de cele două echipe fiind cu totul remarcabil.

Victoria și F. C. Brăila s'au întrecut în a realiza faze frumoase și dacă ne-am gândi numai la aspectul jocului, Victoria n'ar fi meritat să piardă.

Brăilenii au jucat foarte bine, însă n'au manifestat în niciun moment vreo superioritate evidentă, care să justifice rezultatul: 2-0 (0-0).

In prima repriză nu s'a putut marca nimic, jocul fiind perfect echilibrat. Deși combinațiile frumoase au abundat dintr'o parte și din alta, totuși, nici-una nu s'a putut termina printr'un goal.

Acelaș lucru și la începutul reprizei a doua. Abea în minutul 60, Mitty Oprea a deschis scorul printr'un goal marcat cam cu mâna. In orice caz, un goal dubios.

Ca să nu rămâie însă vreo îndoială asupra victoriei lor, brăilenii au mai marcat încă un goal prin același Mitty Oprea. Asta cu cinci minute înainte de sfârșitul matchului.

Așa ca Victoria să nu mai poată face nimic. Era și greu să facă în cinci minute, ceiace n'au putut face în trei matchuri dearândul.

Arbitrajul d-lui Gh. Bușa foarte bun.

Domnia-sa a condus formațiile următoare:

F. C. Brăila: Negrescu, Zuckermann. Stanciu, Uriciuc, Denghel, Vuleris, Oprea I, Weiss, Oprea II, Goldemberg, Motoroi II.

Victoria: Bosniac, Chendrean, Felecan I, Pal, Szantay, Nistor, Hegedus, Cociuban II, Moldovan, Marian, Cornea.

CINE S'A REMARCAT

Egalitatea perfectă care a domnit între cele două echipe (minus rezultatul) se poate constata și în privința jucătorilor care s'au remarcat: apărarea imediată, înaintașul centru și extremele. Adică dela F. C. Brăila Negrescu, Zuckermann, Stanciu, Oprea I, Oprea II și Motoroiu II; iar dela Victoria Chendrean, Felecan I, Hegedus, Moldovan și Cornea.

Rezultatele din țară

TIMIȘOARA

Kadima — C.F.R. 3-2 (0-2).
Politechnica — Rapid 2-0 (0-0).
Patria — Fratelia 2-2 (1-0).
Bohn — Progresul 7-2 (2-1) amical.
Electrica II — Victoria (1-1) amical.

CLUJ

Universitatea — Ac. Agricolă (10-1 (5-0).

Matchuri strânse în prima etapă a returului Diviziei Naţionale B

Surpriza zilei a furnizat-o C. F. R. la Turnu-Severin, invingând pe Chinezul

Seria a II-a

Vulturii a refăcut handicapul şi a învins Gloria cu 3-2

LUGOJ, 17 (prin telefon).—Partida oficială dintre Vulturii din localitate şi Gloria din Arad a prilejuit o luptă aprigă. Gazdele au învins la limită cu 3—2, după ce la pauză erau conduşi cu 2—0.

Fiecare echipă a dominat câte o repriză, în care a speculat greşelile adversarului. Lehayer (2) şi Lehman au înscris pentru Vulturii, iar Mercea şi Farcaş pentru Gloria.

Jocul a fost frumos şi disputat la maximum.

Au jucat următoarele formaţii:

Vulturii: Holtzman-Cionca, Hlavaty-Ambalgo, Iorga, Docmani-Lechman, Popescu, Musteţi, Lahayer şi Hodişan.

Gloria: Theimler-Volintir, Regner-Siclovan, Codreanu, Szabo-Comrosan, Farkaş, Fritz Henegar şi Mircea.

Mica şi-a consolidat situaţia de leader invingând pe Sparta cu 3-1 (3-0)

MEDIAŞ, 17 (prin telefon). — Mica leaderul seriei, deplasându-se la Mediaş, a dispus cu uşurinţă de echipa locală, Sparta.

Virtualul campion a dovedit o formă bună şi locul prim este în mâini sigure.

Jocul începe în nota de superioritate a Micei, care deschide scorul prin Teuşan. Pop ridică scorul, pentruca Teuţan să-l stabilească la 3—0.

Au asistat 300 de spectatori.

A condus d. Csich.

C. F. R. - CHINEZUL 2-0 (1-0)

TURNU-SEVERIN, 17 (prin telefon). — Surpriza primei etape din returul Diviziei B a fost înregistrată de echipa ferovarilor din Turnu Severin, care a învins Chinezul cu 2—0, la pauză conducând cu 1—0.

Favoritul a fost învins din cauza înaintării enervant de ineficace. Aceasta nu scade cu nimic însă meritele învingătorilor.

Minerul a învins Jiul cu 1-0 (1-0)

LUPENI, 17 (prin telefon). — Intâlnirea dintre Minerul şi Jiul a fost tranşată în favoarea localnicilor, care au învins la luptă mare cu scorul de 1—0.

Unicul punct pentru învingători a fost marcat în minutul 35 al primei reprize, de Schwartz. Deşi la început de sezon, totuşi jocul practicat de ambele echipe a fost de calitate superioară.

Gazdele au dovedit că merită cu prisosinţă locul ce-l ocupă în clasament şi vor furniza în acest sezon multe surprize.

A condus d. Aurel Creţu.

Electrica a învins greu pe CFR (Simeria) care s'a comportat excelent. Rezultatul 1-0 (1-0)

TIMIŞOARA, 17 (prin telefon).—Matchul pentru Divizia Naţională B., disputat astăzi în localitate, a revenit echipei gazde Electrica, care a învins C. F. R. din Simeria cu 1—0, la pauză acelaş rezultat.

Matchul s'a disputat pe terenul Electrica în faţa a 600 spectatori.

Lovitura de începere o au gazdele, cari pornesc imediat la ofensivă. Linia de înaintare combină minunat şi roadele se văd numai decât. In minutul 9, apărarea ferovarilor ezită să atace şi Gall marchează printre fundaşi unicul goal al partidei. După înscrierea acestui punct, oaspeţii îşi revin simţitor şi încearcă să egaleze, însă nu reuşesc din cauza apărării adverse.

CUM AU JUCAT ŞI FORMAŢIILE

Barta, Ioanovici şi Gall au fost cei mai buni dela învingători, iar dela învinşi Nemeş, Csani, Suciu şi Pascal.

D. Palfi, Arad a condus formaţiile.

Electrica: Tricunov-Maly, Barta-Boşca II, Ioanovici-Triho, Pomar, Pantea, Gall, Ksappa.

C. F. R.: Memes-Babor, Horvath-Szabo, Csani, Varga-Suciu, Cegeri, Eernai, Pascal Nagy.

P. S. Pantea dela Electrica trecut în lotul selecţionabililor n'a dat satisfacţie.

CLASAMENTUL SERIEI A II-a

Mica	10	9	0	1	28: 5	18
Electrica	10	8	0	2	19:12	16
Chinezul	10	7	0	3	26:17	14
Vulturii	10	5	1	4	14:16	11
Minerul	10	5	1	4	14: 9	11
Jiul	10	3	2	5	13:11	8
Gloria	10	3	2	5	25:23	8
C. F. R. (Sim.)	10	2	2	6	5:13	6
Sparta	10	1	2	7	10:28	4
C. F. R. (T S)	10	2	0	8	10:25	4

Condus cu 2-0

(Oltul—Bacău) deschid scorul în min. 2, prin Baci.

In minutul 10 Oltul ratează o ocazie mare. Deşi beneficiază de penalty, nu-l poate transforma, că Fülop îl ratează.

Insfârşit, Oltul obţine egalarea prin Botoş, în minutul 28, în urma unei acţiuni personale.

Cei mai buni dela Oltul au fost Botoş, Barabaş şi Orosz iar dela localnici Zöldi şi Baci a arbitrat d. Vasile Tănase.

Olimpia C. F. R.-Cimentul amânat

SATU-MARE 17 *prin telefon).* Din cauza inundaţiilor care au făcut terenul impracticabil, matchul Olimpia C.F.R.—Cimentul, programat în localitate, nu s'a putut juca.

CLASAMENTUL SERIEI A III-a

Crişana	10	10	0	0	36: 4	20
Universitatea	9	7	0	2	27:13	14
Ind. Sârmei	9	6	0	3	14:13	12
Oltul	10	4	04	2	20:11	12
S. S. M. R.	10	5	1	4	18:12	11
Stăruinţa	10	3	2	5	16:22	8
Monopol	10	2	1	7	9:21	5
Cimentul	9	4	0	5	18:17	8
Olimpia C. F. R	9	2	1	6	14:20	5
Victoria	9	0	0	9	5:40	9

Seria a III-a

S. S. M. R. a învins în deplasare Stăruinţa cu 2-1 (1-1)

La Oradea, Stăruinţa, primind vizita muncitorilor din Reşiţa, a cedat la limită, după un match disputat în joc fiind locul 4 din clasament.

S. S. M. R., echipa „bombă" a seriei, nu şi-a desminţit numele.

A făcut un joc frumos, dovedind o bună formă.

Punctele au fost marcate în modul următor: In minutul 43, Plavuşteac, primind o passă dela Albu, înşeală vigilenţa portarului şi deschide scorul 1—0 pentru S. S. M. R. Orădenii ripostează şi egalează prin Batău, în minutul 44: 1—1, zelutat cu care se termină repriza. La reluare, jocul este egal, dar cei care profită sunt reşitanii, cari înscriu goalul Victoriei prin Albu în min. 7-a în urma unei passe dela Litelic. 2—1 pentru S. S. M. R., rezultat cu care se termină partida.

Cei mai buni dela învingători au fost Bugarin, Barta, Plavuşteac şi Albu iar dela învinşi Nistor, Botzca, Toth şi Balc.

A condus d. Bratinca următoarele echipe:

S. S. M. R.: Bugariu—Barta, Kirsfec—Kircner, Tauda, Liovici—Plavuţeac, Albu, Bolaz, Petalic, Litelic.

STARUINŢA: Nistor—Fabian, Rotzca—Neagrău, Nagy, Creţu—Toth, Balc, Millac, Batău, Pop.

Jocul a început în nota de superioritate a localnicilor, cari

Crişana-Victoria forfait

CAREI, 17 *(prin telefon).* — Matchul divizionar, care urma să se dispute în localitate, nu a avut loc, din cauză că Victoria nu s'a prezentat pe teren. Crişana a câştigat prin forfait.

Oltul şi Monopol au terminat la egalitate 1-1 (1-1)

TG. MUREŞ, 17 *(prin telefon).*—Monopol din Tg. Mureş, primind vizita echipei Oltul din Sf. Gheorghe, a terminat la egalitate, după un match disputat.

Oltul putea obţine victoria, dacă era mai decis în acţiuni.

Seria a IV-a

Derbyul secund al Galaţilor a fost câştigat de D. V. A. care a învins Doc cu 4-1

GALAŢI, 17 (prin telefon). — D. V. A. şi C. S. Doc au jucat astăzi matchul pentru Divizia Naţională B. Ambele grupări fiind din localitate, matchul a contat ca derby secund al oraşului.

Jocul s'a disputat pe terenul garnizoanei. Au asistat 600 spectatori. Jocul are un istoric numai din punct de vedere al brutalităţilor. Scorul este deschis de Zaharia în min. 10 pentru Doc. Până la pauză, rezultatul rămâne acelaş, deoarece D.V.A. a jucat în defensivă. La reluare, D. V. A. porneşte la atac şi obţine egalarea în min. 52 prin Codreanu. După înscrierea acestui goal, jocul degenerează din cauza brutalităţilor, la care s'au dedat din plin jucătorii Docului. In min. 85, 88 şi 89, Pepelea din 11 m., Jarcă şi Carianopol marchează restul de goaluri în favoarea D. V. A-ului.

D. V. A. a meritat victoria. Merită să fie... remarcată şi opera de distrugere a Docului, care a scos din luptă mai mulţi jucători adverşi. Această gravă abatere a Docului fiind repetată, vom reveni într'un număr viitor.

D. Stănescu, Brăila a condus formaţiile:

D. V. A.: Simion-Halgea, Jarcă-Kimeth, Pepelea, Scarlat-Docmany Panef, Codreanu, Lazăr şi Carianopol.

Doc: Stamate-Zapis, Pelimanu-Melnic, Ivanof, Cazacu-Puiu, Tache, Zaharia, Petrescu şi Jeleşneac.

Prahova şi Macaby au terminat la egalitate 0-0

PLOEŞTI, 17 (prin telefon). — Pe stadionul Municipal, Prahova şi Macaby s'au întâlnit ieri oficial, în cadrul Diviziei Naţionale B.

Matchul a fost urmărit de 2000 spectatori, cari au fost mulţumiţi de jocul prestat. Un istoric al jocului nu s'a putut face, din cauză că ambele formaţii au jucat mai mult defensiv. Prahova a avut ocazii de marcat, însă Lipănescu nu este un centru înaintaş care să poată pătrunde prin apărarea de fier a bucureştenilor.

Rezultatul este normal şi oglindeşte fidel fizionomia jocului.

D. Bartolomeu, Constanţa a condus formaţiile:

Prahova: Ioanid-Panowschy, Burlacu-Boacă, Păunescu, Gruin-Stoica, Manolică, Lipănescu, Bărbulescu şi Şperlea.

Macaby: Kerkay-Hawas, Ksaika-Hecht, Kiss, Mihalovici-Herman, Szika, Hofman, Bărbulescu şi Moisescu.

CLASAMENTUL SERIEI A IV-a

Franco-Română	9	8	1	0	39:12	17
Macaby (Buc.)	10	7	1	2	24: 7	15
Ferroemail	9	6	1	2	38: 9	13
D. V. A.	10	6	1	3	28:20	13
Prahova	10	4	2	4	17:23	10
Macaby (chis)	9	4	1	4	19:20	9
Turda	9	4	0	5	18:11	8
C. S. Doc	10	3	0	7	7:45	6
Muncitorul	9	1	1	7	11:33	3
Traian	9	0	0	9	2:36	0

CROSS-COUNTRY

Intâiul cross, acela al sectorului II Negru, a adus: 80 de concurenţi la start, o cupă Victoriei şi o promiţătoare reintrare a lui Dinu Cristea

INSEMNARI

Intâiul cross, întâia zi de şcoală pentru vrednicii şcolari ai crossului bucureştean.

Disputat într'o după amiază, când mulţi sportivi nu pot rezista tentaţiei unui program cuplat de foot-ball. Poate, singurul neajuns al acestor reuniuni care fură interesul cetăţeanului paşnic din cartierele periferice...

A fost o greşală când s'a anunţat că Venus va organiza acest cross. Mulţi au spus:

— E sectorul II Negru? Este! Deci „Negrii" au sarcina regiei...

In cazul acesta dvs. cei cu argumentaţie... colorată, va trebui să admiteţi că neapărat crossul sectorului III Albastru va fi organizat de St. Român şi că Viforul Dacia va avea grija celui din sectorul I Galben. Cât pentru IV Verde, să ne adresăm unei grupări cu maiouri verzi...

Tot privind propaganda crossului, cineva ne-a mărturisit credinţa reuşitei unor alergări pe sectoare poştale. Sugestie pe care o trimitem în dar Ligii Muntenia. Părerea noastră, sinceră şi entuziastă, e că aceste crossuri pe sectoare poştale pot fi disputate cu succes, prin... corespondenţă.

Eri, cinematograful Vergu şi-a suspendat reprezentaţiile. Oare că să se sprijine Liga şi să nu răpească concurenţii şi spectatorii primului cross de primăvară sau simplă coincidenţă?

Intr'o epocă de selecţionări, ca aceea pe care o trăim, nu 'nţeleg dece am face opinie separată, mai ales când crossul Balcanic bate la uşă, bătae la care noi răspundem pueril dinăuntru. Nu suntem acasă...

Desigur, cel mai fericit om al Dumnezeii de eri a fost domnul I. C. Petrescu, căruia, cu excepţia galoşilor ancoraţi Vineri în noroiul traseului, toate i-au mers din plin: regia a fost desăvârşită, ca la o piesă la Naţional — dealtfel nici aici n'a lipsit un Soare— concurenţii au fost ma numeroş decât se spera.

Victoria a câştigat cupa Vergu şi'n fine seara la Inainte, echipa de voley a aceleiaş grupări a învins formaţia de atleţi a Venusului.

Că Venus va răspunde pe pistă provocatoarei înfrângeri de eri, e altceva...

Ca premii, s'au primit bascuri, cravate şi obiecte de sport. Sentimentalului, care a cerut ca să se dăruiască ghiocei primului clasat, îi promitem că la viitoarele reuniuni vom ruga să vină o artistă pentru sărutul clasic francez, al învingătorului.

CROSSUL INCEPATORILOR ŞI AL CATEGORIEI A III-a

S'a alergat pe 3 km., într'o trenă pe care au impus-o Chicomban şi Râşnoveanu, amândoi însă în afara concursului. Ceilalţi alergători — şi-au fost 67 — s'au mulţumit să lupte hotărîţi pentru locul care şi-l revendicau. Un traseu, fără greutăţi exagerate pentru o reluare de sezon atletic, a purtat spre sosire întreg roiul alergătorilor, cu câteva fireşti abandonări. Intre Tănase Cristodorescu, Floria şi Şerbănescu, lupta a fost mai strânsă şi dacă Tănase a biruit ieri, tot atât de bine ceilalţi pot da pe învingător mâine. In general, cei dela Leonida şi Victoria s'au prezentat bine. Şi dacă astăzi nu sunt decât nişte începători, poate nu va fi depărtată vremea când îi vom numi aşi.

Intâiul ver[illegible] ausist, foot-ballistul Cearughin s'a dovedit la prima lui alergare, un atlet care trebue urmărit pe pistă. Dacă ar fi plecat mai repede, cu fuleul său, s'ar fi clasat desigur şi mai bine.

Buni Francisc, Cuneti, Marinescu şi Soare. Mai antrenat l-am voi pe Paior, la care preţuim totuşi tinereţea şi eleganţa stilului.

Tuturor celorlalţi, le apreciem dragostea alergătorului care sacrifică cinematograful mult aşteptatei duminieci, şi care urmăreşte nu numai lauri şi locuri prime.

VICTORIA CAŞTIGA CUPA VERGU

Cea mai omogenă echipă la categoria III, pentru care se dădea cupa, a f[illegible]st Victoria. Ne bucură că un c[illegible]lub pentru care biruinţa e ţelu[illegible]l cel mai scum al atâtor sforţări, a reuşit să cucerească un t[illegible]rofeu mult râvnit. Laude se cuv[illegible]in şi d-lui Petrescu şi atleţilor ş[illegible]i suporterilor.

Echipa câştigătoare, alcătuită din Şerbănescu, Tănăsescu, Bădescu şi Soare e merită deasemeni felicitată.

Succesul Victoriei trebue să încânte pe to[illegible]ţi îndrăgiţii crossului, căci ace[illegible]st succes e înainte de orice o răsplată a perseverenţei şi devotă[illegible]rii atletice.

CROSSUL CATEGORIEI I-a ŞI A II-a

Numai doisprezece concurenţi au plecat şi a[illegible]u sosit într'un cross de 5 km., cu un traseu minunat, a cărui aleg[illegible]ere ne-a dat prilejul unei plăc[illegible]ute surprize. Pentru întâiul loc, n[illegible]'a vrut să lupte nimeni, aproap[illegible]e încă dela început. Parcă toţi s'a[illegible]u vorbit să nu lupte decât pen[illegible]tru celelalte locuri. Intr'adevăr, după ieşirea din groapa Vergu[illegible], nu numai pitorească dar din[illegible] cele mai indicate pentru un c[illegible]ross-country, concurenţii s'au ri[illegible]sipit calm pe străzi. Peste arături, înainte de şosea, Tărtăseanu şi Suliman sunt depăşiţi de Badea, Conţ şi Teodosiu, toţi deci[illegible]şi să nu cedeze la sprintul fina[illegible]l. Dinu era departe, parcă la un antrenament, alergând de u[illegible]nul singur.

Pe Şoseaua Vergului Teodosiu e întrecut de Badea, iar acesta de Conţ, ca[illegible]re a reeedit cursa curagioasă de la Naţionala. Cu un minut aproape Dinu ajunsese la start...

CUM AU ALERGAT

Dinu, căru[illegible]ia d. ing. Barbone dela Malaxa îi înlesneşte antrenamentul atletic, a câştigat uşor. Adversarii lui au absentat: fie pe traseu, unde n'au ştiut să-l urmărească, fie dela start, cum e cazul cu Radu Ioniţă (răcit), Chicomban (care a concurat la categoria ce[illegible]alaltă) şi Tâlmaciu (suspendat).

Dar despre Dinu şi crossul balcanic vom reveni în curând.

Ceea ce ne bucură e progresul zi de zi al tânărului Conţ, poate, alături de Tâlmaciu, singurele noastre nădejdi pentru viitor.

Eri a făcut o cursă admirabilă, care a entuziasmat. Clasându-se înaintea lotului stadist şi dispunând de crossişti cu rutină, ca Tărtăreanu, Ahmed şi Teodosiu.

Deasemeni, excepţională comportarea lui Badea, surprinzătoare chiar pentru conducătorii stadişti.

Ceferiştii Achim şi Tudor buni, iar cursa lui Sucitu cuminte şi de mare folos pentru mai târziu.

*

Desigur ar mai fi multe de spus despre crossurile de eri. Amănunte de regie, constatări, păţanii. Dar toate acestea veţi recunoaşte şi dvs. că depăşesc cadrul cronicei de luni.

Virgil Ludu

REZULTATELE TEHNICE

Crossul cat. I-a şi a II-a

1. D. Cristea St. R. 17'10.
2. V. Conţ Venus 18'3.
3. Gh. Badea St. R. 18'7.
4. V. Teodosiu, St. R.
5. I. Tărtăreanu —
6. A. Suliman St. R.
7. A. Achim C.F.R.
8. D. Tudor C.F.R.
9. N. Sucitu V.D.
10. A. Buligescu C.F.R.
11. L. Manu C.F.R
12. Gh. Neagoe V.D.

Crosul începătorilor şi al categoriei a III-a

1. Tănase (Leonida)
2. Cristodorescu (V. Dacia)
3. Florian (V. Dacia)
4. Şerbănescu (Victoria). 5. Tănăsescu (Victoria). 6. Bădescu (Vic.). 7. Francisc (Leonida). 8. Cuneti (Leonida). 9. Marinescu (St. R.). 10. Soare (Victoria). 11. Cearughin (Venus). 12. Cioacă (Venus). 13. Dragomir (Venus). 14. Craioveanu (Vict.). 15. Minculescu (Vict.). 16. Paior (Venus). 17. Paicu (C.F.R.). 18. Stănescu (Victoria). 19. Pârvulescu (V.D.). 20. Arioneanu (Leon.). 21. Braşoveanu (Vict.). 22. Chiriacescu (Ven.). 23. Şt. Bors (Vergu). 24. D. Paraschivescu (Leon.). 25. I. Roşu (Leon.). 26. A. Ticulescu (V.D.). 27. M. Licurg (C.F.R.). 28. A. Badea (Leon.). 29. N. Cristea (CFR.). 30. Gh. Vasile (Venus). 31. N. Andreescu (V.D.). 32. I. Rentea (V.D.). 33. T. Popescu (St. R.). 34. V. Fătu (V.D.). 35. N. Popa (Vict.). 36. Şt. Tănase (Leon.). 37. M. Iorgulescu (Venus). 38. Petre Căpitanu (Leon.). 39. Gică Popescu (Vict.). 40. C. Popescu (C.F.R.). 41. M. Stan (Vict.). 42. D. Amortiţu (St. R.). 43. V. Martinaş (Vict.). 44. F. Barbu (Venus). 45. A. Covaci (V.D.). 46. C. Ploeşteanu (C.F.R.). 47. E. Strasser (St. R.). 48. I. Covaci (Leon.). 49. A. Rădulescu (C.F.R.). 50. Predescu II (Vict.). 51. St. Varadi (Leonida). 52. L. Stan (C.F.R.). 53. V. Tucă (Leon.). 54. V. Vărzaru (C.F.R.). 55. Ion Ion (C.F.R.). 56. A. Stanciu (V.D.). 57. Cucu Alex. (V.D.). 58. Preotu D. (St. R.). 59. A. Persunaru (Leon.). 60. Predescu I. (Vict.). 61. G. Iagnat (Leon.). 62. I. Dimiu (S. R.). 63. Comănescu (St. R.). 64. Vlădescu (Leonida).

CLASAMENT

1. Victoria	= 4+ 5+ 6+10=	25
2. Leonida	= 1+ 7+ 8+20=	36
3. Venus	=11+12+13+16=	52
4. V. Dacia	= 2+ 3+29+31=	55
5. C. F. R.	=17+27+29+40=	123
6. St. Român	= 9+23+42+47=	131

CICLISM

Ieri, pe pista dela Belu

Au început pregătirile tehnice în vederea Balcaniadei

Antrenorul federal d. Niculae Oţeleanu,—profesor de educaţie fizică şi fost alergător,—a luat contact cu alergătorii, ţinând o primă şedinţă

Eri după amiază, pe velodromul dela Belu, a avut loc o primă reuniune a oficialilor şi alergătorilor, în vederea stabilirii programului de pregătire prebalcanică.

Cu acest prilej, d. N. Oţeleanu, prof. de educaţie fizică şi fost alergător, a luat contact cu cicliştii, ţinând şi o primă prelegere.

In cele rostite, d. Oţeleanu a arătat rostul educaţiei fizice în ciclism, cunoaşterea motorului uman, rolul ce-l joacă alimentaţia şi antrenamentul în pregătirea pentru un efort sever. Expunând în linii generale programul ce-l va urma cu băeţii, mai mult un program practic; înlăuntrul căreia va face şi sedinţele teoretice necesare (căci timpul fiind limitat nu mai se poate urma un program teoretic prea vast) — d. Oţeleanu a cerut din partea alergătorilor cât mai multă sportivitate ceeace înseamnă punctualitate şi conştiinciozitate la antrenament.

Cât priveşte trecerea la lucru; care va începe chiar de mâine, d. Oţeleanu a anunţat că pentru o cât mai bună prezentare la Balcaniadă este nevoe să se urmeze un program dela care să nu absenteze prea mulţi alergători, să se abandoneze vechile sisteme de pregătire, mai mult saum ai puţin eficace. Să se înceapă cu o gradaţie de eforturi bine alcătuite, în preabil, să se ducă o viaţă sportivă adecuată, să se evite eforturile premature, excesive.

Expunerea antrenorului federal a fost ascultată cu multă atenţie, d. Oţeleanu adresându-se, în mod special, elementelor tinere, dela care e nevoe de cât mai multă atenţie, căci în ceeace priveşte pe alergătorii vechi — a subliniat d-sa, — este aproape sigur că nu-i va putea scoate dintr'ale lor, căci, la noi, este prea înrădăcinată mentalitatea că dacă ai alergat 10, 20, 30 de curse şi te-ai comportat mai răsărit, ştii totul.

Totuşi, speră că şi aceştia, — alergătorii vechi, — vor înţelege să o ia dela a, pe un drum nou, sănătos.

N. R. Ţinem să consemnăm cu părere de rău, că mulţi alergători şi parte din aşi au lipsit, ceeace înseamnează că, dintr'un început, au înţeles să nu dea atenţia cuvenită acestei inovaţii technice absolut necesară progresului în ciclism.

Au fost prezenţi la această primă şedinţă: Hapciuc, Ţapu, Giordani, Marius, Ţapu, Norhadian, Andreescu, Mazilu, Barta, Niculescu, Grigoriu, Toncu, Dragomir, Steinhardt, Someşan, Gh. Dina, Guzan, Bulgaru, Mateescu, Ştefănescu.

Dintre federali au fost prezenţi d-nii: Cornel Marinescu, care a citit o scrisoare din partea d-lui Canarache, preşedintele „F. R. C."-ului care n'a putut veni, fiind plecat în provincie, căp. Aslan, V. Munteanu, V. Stănescu şi Cr. Nicolau.

*

Astăzi la ora 6 d. a., va avea loc prima şedinţă practică. Alergătorii sunt sfătuiţi să vină cu pasuri (demultiplicaţii) mici: 48×20, 47×19, 46×20.

— ien. —

NATAŢIE

Timpurile cele mai bune realizate în 1939

Ne-am ocupat în numerile trecute de înotătorii internaţionali şi timpurile efectuate în 1939 la cursele de 100, 400 şi 1.500 m. liber, 100 m. spate şi 200 m. brasse.

Dominarea pe naţiuni a fost la probele libere, a japonezilor, la spate a americanilor şi la brasse a germanilor. Cei mai în formă înotători la toate probele au fost japonezii.

Incepând de astăzi, ne vom ocupa de timpurile realizate în 1939 de înotătoarele internaţionale, începând cu proba de 100 m. liber (crawl).

Dela început, spunem că dominarea categorică o au europencele în special danezele şi olandezele.

100 m. liber doamne

Rec. mondial: W. den Ouden (Olanda) 1'04" 6/10.

Rec. european: W. den Ouden (Olanda) 1'04" 6/10.

TIMPURILE CELE MAI BUNE REALIZATE IN 1939 DE PRIMELE 10 INOTATOARE DIN LUME

1. R. Hveger (Danemarca) 1'06 1/10
2. R. van Veen (Olanda) 1'06" 2/10
3. A. Styl (Olanda) 1'06" 4/10.
4. D. Ove-Petersen (Danemarca) 1'06" 8/10.
5. E. Arndt (Danemarca) 1'07" 2/10
6. G. Kraft (Danemarca) 1'07" 3/10
7. U. Pollack (Germ.) 1'07" 5/10
8. B. Sorensen (Danem.) 1'07" 8/10
9. Groendjick (Olanda) 1'08" 2/10
10. J. Horrowby (Anglia) 1'08" 2/10

După cum vedem, pe această probă au pus stăpânire înotătoarele daneze şi olandeze cu axcepţia germanei Pollack şi englezei Harrowby, care ocupă locurile 7 şi 9.

Timpul realizat de noua speranţă daneză R. Hveger, la numai 5/10 de recordul mondial, este excelent. Acest fenomen al nataţiei femenine, — foarte tânăr, — va îmbunătăţi recordul mondial în scurt timp.

Singura care-i poate ameninţa supremaţia este olandeză Styl, care numai la 16 ani a parcurs distanţa în 1'06" 4/10, timp ce la noi nu-l fac decât trei înotători.

Pentru a face mai clară clasa înotătoarelor mondiale, amintim că recordul român la băieţi e 1'02", iar campionatul regiunei Bucegi e de 1'08" 5/10.

Tabloul european nu are rost să-l mai dăm, deoarece primele 10 înotătoare sunt europence.

Vom da în schimb tabloul primelor trei înotătoare române, care sunt departe de clasa primelor 10.

1. Eva Rafael (C.A.A.) 1'24".
2. Elisabeta Tomaş (Mureşul) 1'26"
3. Maria Ballo (U.) 1'27" 1/10.

Eva Rafael şi marea noastră speranţă Elisabeta Tamaş în anul acesta credem că vor îmbunătăţi cu mult recordul naţional. Şansa mare o are ultima.

D-ra Maria Ballo nu credem, oricâtă bunăvoinţă am avea, să treacă peste recordul ce-i aparţine, 1'23" 9/0.

FLORIN BRATAN

Ciclo-Cross

Cum era de aşteptat

Tudose a reintrat printr'o victorie

Cristea şi Grigoriu la locul de cinste

Sus, în parcul Jianu, s'a alergat, eri dimineaţă prima cursă de stradă, pe un traseu cu foarte multe viraje şi pe o distanţă extrem de scurtă: 4.900 metri.

Alergarea a fost o cursă de viteză, un sprint prelungit, sufocant.

Victoria a revenit, cum era de aşteptat, „aspimistului" Tudose care reintra.

Numărul alergătoriolr a fost restrâns.

A alergat şi braşoveanul Ehicomban care a avut un defect la roata din spate pierzând astfel teren.

REZULTATUL TECHNIC

1. Constantin Tudose (A. S. P. I. M.).

2. Ion Cristea (P. B.).

3. C. Grigoriu (A.S.P.I.M.).

Cât priveşte locul ocupat de Cristea, Grigoriu a depus o contestaţie întrucât acesta a scurtat din traseu.

Trataţi blenoragia...

dela început: veţi evita astfel ca ea să nu devină cronică şi să nu se eternizeze. Blenoragia este o maladie contagioasă produsă de un microb: gonococul lui Neisser asemănător oarecum cu nişte boabe de fasole reunite câte două la o mică distanţă prin faţa lor concavă. Acest microb se găseşte în celulele mucoase şi în puroiu: el poate chiar să circule în sânge şi să contamineze organele vecine cauzând orchită, metrită, salpingită. Doui excelenţi practiciani, Dl. Dr. Henry Labome şi Dl. Dr. Maldès, în memoriile lor, au stabilit precis marea valoare terapeutică a produsului Pagéol, remediu modern şi specific al blenoragiei care scurtează repede durata scurgerei şi în acelaşi timp îi modifică natura.

(ss) Dr. Renouard

La farmacii şi droguerii

Academia naţională de educaţie fizică a fost vizitată de d. prof. Ionescu Siseşti, comandantul frontului Naţional Studenţesc

Eri dimineaţă la ora 10,30, d. prof. Ionescu-Siseşti, comandantul Frontului Naţional Studenţesc, însoţit de d-nii prof. E. Rarincescu, prof. Teodorescu, prof. Bujor, prof. Iotzu, prof. Cuclin, comandanţii de cohorte şi centurii din F. N. S. au vizitat Academia Naţională de Educaţie Fizică, fiind primiţi de corpul profesoral al Academiei în frunte cu d. prof. dr. general C. Michăilescu, directorul A. N. E. F., prof. general V. I. Bădulescu, prof. dr. Lascu Ioan, subdirectorul Academiei, prof. dr. Horia Dumitrescu, prof. dr. R. Olinescu, prof. V. Roşala, conferenţiar Petre Lazăr, dr. Iacob Mihăilă, I. Sima, secretar, etc.

Cu această ocazie oaspeţii au asistat la o frumoasă demonstraţie de educaţie fizică executată de studentele şi studenţii A.N.E.F. sub conducerea d-lui prof. V. Roşală, comandantul secţiei sportive al Diviziei Bucureşti din F. N. S., d-na Vera Cortea, asistentă şi d-nii cpt. Chinie, Popescu, Preotesoiu, maestru Petre Alexandrescu şi Cioroianu.

După demonstraţie, asistenţa a vizitat Poligonul de tir, stadionul, sălile şi laboratoarele Academiei, căminul studentelor de sub conducerea d-rei E. Ionescu, unde s'a servit şi o gustare.

AVIAŢIE

A.R.P.A. a reluat sborurile cu elevii-aviatori

Tineretul aviatic din cadrele A.R.P.A. a participat eri la amiază la una din cele mai entuziaste manifestări.

In prezenţa conducătorilor aeronauticei naţionale, în frunte cu chiar ministrul aerului şi marinei, s'a desfăşurat solemnitatea deschiderei cursurilor din acest an ale şcolii de pilotaj aerian dela Popeşti-Leordeni.

Woodruff a stabilit un nou record mondial pe o jumătate de milă

New York, 17. — In cadrul unui concurs atletic, ce a avut loc la New-hampshire, cunoscutul alergător negru, John Woodruff, a stabilit un nou record mondial pe distanţa de o jumătate de milă, realizând timpul de 1 m. 47.7 sec.

Vechiul record mondial a fost deţinut de englezul Sidney Wooderson cu 1 m. 49 sec.

Ieri, la Băneasa-Trap

PAGINA HIPISMULUI

Fugar a câștigat pr. Marghiloman

Eftin învingător în premiul Dave Hale. — Petruș la a doua victorie
Tutun a dispus de Natașa. — Eșecul favoriților

Reuniunea de eri dela Băneasa Trap s'a bucurat de o deplină reușită. Timpul favorabil — o adevărată zi de primăvară — și programul interesant care conținea o cursă de mare semnificație și atracție — premiul Marghiloman — au determinat o mare afluență de public. Trapul continuă să se afirme cu remarcabil brio în rapida lui operă de promovare.

Diversele curse ale zilei au fost foarte reușite pe teren, soldându-se unele din ele cu sosiri frumoase. Sub acest raport, proba capitală a excelat. Soarta partidei nu s'a decis decât în apropierea sosirei.

Referitor la rezultate, este cazul să menționăm că ele se caracterizează prin eșecul favoriților. Aceștia au avut o zi rea, cedând în șase probe.

Pentru sezonul în care ne aflăm, lucrul acesta este explicabil. Mulți cai reintră, alții nu au pregătirea necesară, astfel că este firesc ca cele mai logice prevederi să fie desmințite.

Inainte de a încheia acest capitol și a trece la analizarea rezultatelor, se cuvine să menționăm că întrunirea a fost una din cele mai reușite din ultimul timp. Poate chiar cea mai reușită.

Fugar a câștigat pr. Marghiloman

Proba capitală — premiul Marghiloman — a fost disputată de cei mai buni cai de trei ani. Un lot selecționat din care nu a lipsit Joly, campioana generației, Avion, cai cu frumoase posibilități, Fugar, Voinicu, Aramă, Victor, Chilipir și Dulcinea. Inainte de disputare, proba părea un match între reprezentantele grajdului Sterea și Avion. Pe teren însă s'a înregistrat o mare surpriză: victoria lui Fugar. Fiul lui Fidelity dovedise calități în victoriile din anul curent. Nu se ridicase însă până la veleitatea de a fi învingător în probă clasică.

Un nou progres însă l-a pus în situațiunea de a câștiga una din cele mai importante probe ale mânjilor. Desigur izbânda lui este merituoasă. Foarte merituoasă chiar dacă avem în vedere că pleca în rotul din față. Fiul lui Fidelity însă a ocolit mult în ultimul ocol și a greșit odată. Aceste împrejurări și mai ales recordul pe care l-a stabilit sunt concludente pentru actuala valoare a fiului lui Wapiti. Fugar este unul din bunele elemente ale generației și mai mult decât sigur că va face carieră frumoasă.

CEILALTI CONCURENTI AI PREMIULUI MARGHILOMAN

Dintre concurenții premiului Marghiloman ne-a mai plăcut Voinicu. Și acest cal este în mare progres și a devenit un cal foarte bun.

Joly a avut nenorocul să întâlnească adversari considerabil ameliorați. Handicapul pe care îl suporta — 120 de metri — a fost și el excesiv. De aceia nu s'a putut plasa decât a treia.

Foarte meritorie este comportarea lui Avion. Fără cele două greșeli comise, că ar fi câștigat. Pe câteva porțiuni pensionarul lui Pavlic a mers cât Joly.

Bine a mai fugit Dulcinea.

PETRUS DIN NOU INVINGATOR

Unul din cei mai buni cai români, Petruș, a realizat o performanță nesperat de bună. A dispus de Ghid și Little Orphan cărora le dădea 20 de metri. Chiar dacă ținem seamă că aceștia reintrau, semnificația biruinței este mare.

RESTUL REZULTATELOR

Tutun a concurat în accentuat progres. El a dispus de Natașa dându-i 20 de metri.

Un titlu bun. Eftin a remarcat și el o comportare demnă. Crainic l-a prezentat în frumoasă formă.

Mențiuni pentru Isabela, energic susținută de Crotenco, Floare și Garofița în mare ameliorare.

DESFAȘURAREA ALERGARILOR

Ghid conduce micul pluton în PREMIUL CALABRIA până la jumătatea liniei drepte, unde intervine Petruș, reușind ca până la sosire să obțină un infim avantaj. A treia Little Orphan.

Joker este pentru puțin timp în fruntea plutonului din PREMIUL DAVID AXWORTHY. Apoi trece Don, care conduce până la sosire. Al doilea Joker prin distanțarea lui Tătăran.

Din plecare ordinea în PREMIUL DAVE HALLE este: Jarvis, Eftin, Talaz, Pleava, Kundry, Nation și Dorka. Ordinea aceasta rămâne neschimbaă până la prima trecere prin fața tribunelor unde trece al doilea Talaz. Jarvis, Talaz și Eftin în pluton compact merg până în ultimul ocol unde Eftin sare. Pe linia dreaptă se detașează cu câteva lungimi Jarvis. Este însă învinsă de Eftin, care a terminat puternic. La trei lungimi Kundy.

Sultana conduce puțin timp în PREMIUL CATALONIA, căci sare lăsând în frunte pe Kama. In ultimul ocol ordinea este: Tutun, Natașa, Kamaa, care se păstrează până la sosire.

Brenn a condus în PREMIUL CALINEȘTI până în apropierea sosirei unde greșește. Victoria revine iepei Răsura care a fost a doua tot parcursul, înaintea lui Aluniș și Spic.

In PREMIUL ALEX. MARGHILOMAN Dulcinea își asigură dela început un bun avantaj fiind urmată de Victor, Fugar și Voinicu. Pe linia dreaptă Dulcinea și Voinicu. Pe linia dreaptă Dulcinea și Voinicu galopează, victoria revenind lui Fugar. Prin distanțarea lui Avion și a iepei Dulcinea, care a terminat puternic a treia a fost declarată Joly.

Ikar conduce în PREMIUL CRETA până în ultimul ocol unde trec în frunte Năluca și Garofița. Aceste două iepe duc o luptă disperată până la sosire, victoria revenind de puțin ultimei. A patra Tara.

Floare în PREMIUL CRASNA, conduce urmată de Ulis și Mohor. Pe linia dreaptă atacă Ulis fără rezultat însă căci Floare nu mai poate fi ajunsă.

Lugoj este în fruntea plutonului în PREMIUL CARAOMER urmat de Tufănica, Isabela, Geisha și Rota, Lugoj, Tufănica și Geisha galopând, Isabela se duce nestingherită la sosire, câștigând ușor asupra iepei Rota.

Rezultatele technice

182. Premiul CALABRIA — Condiție (1/5)
(14,49) 12.000, 3700, 1500 lei

164	PETRUȘ	1	1760	2.37[1]	1.29[2]	Borisiac	14	13
908	Ghid	2	1740	37[5]	30[5]	Andreyewsky	46	40
908	Little Orphan	3	1740	38[3]	30[5]	Cercasov	28	38

PETRUȘ (Pajtas și Bistrița II) aparține d-nei S. și d-lui N. Jarosch și este antrenat de P. Borisiac.
Primă lei 1200 d-lui Dr. St. Sacală, crescătorul armăsarului Petruș.
Cotele: Tribună 14. Peluză 13.

183. Premiul DAVID ASWORTHY — Condiție (1/2)
(15.11) 12.000, 3700, 1500, 800 lei

43	DON	1	1760	2.49[2]	1.36[1]	Pavlic	20	26
165	Joker	2	1740	52[6]	39[4]	Szabo	218	162
7	Draga Mea	3	1800	53[4]	36[3]	Gaidaev	153	141
827	Birlic	4	1780	55[3]	38[4]	Crotenco	29	21
901	Grozava		1760	58[8]	41[6]	Crainic	155	178
126	Tătăran		1800	32[5]	35[3]	Gram	42	43[1]

[1]) Dist. loc. I pt. galopuri repetate
DON (Bandi și Domnița II) aparține d-lui N. Ianușovici și este antrenat de M. Pavlic.
Primă lei 1200 d-lui N. Ianușovici, crescătorul armăsarului Don.
Cotele: Tribună 20; 18, 50. Peluză 26; 17, 30.

184. Premiul DAVE HALLE — Record
(15,38) 12.000, 3700, 1500, 800 lei

161	EFTIN	1	2120	3.11[6]	1.30[4]	Crainic	79	88
171	Jarvis	2	2120	11[9]	30[5]	Ghinea	66	68
137	Kundry	3	2160	12[3]	29[3]	Bordei	62	66
160	Pleava	4	2140	13[5]	30[4]	Dobrescu	74	75
161	Talaz		2140	13[7]	30[5]	A. Bota	67	67
159	Dorka		2180	14[3]	29[3]	Grünwald	23	23
161	Nation		2160	19[5]	32[4]	Gaidaev	100	96

EFTIN (Badea Petre și Egetlen) aparține d-lui Gh. Iordănescu și este antrenat de Gh. Crainic.
Primă lei 1200 d-lui L. Rousso, crescătorul armăsarului Eftin.
Cotele: Tribună 79; 55, 49. Peluză 88; 35, 38.
Event: Tribună 184. Peluză 361:10 lei.

185. Premiul CATALONIA — Condiție
(16,,04) 10.000, 3000, 1200 lei

164	Tutun	1	2200	3.21[3]	1 31[6]	Ghinta	18	19
168	Natașa	2	2280	21[7]	32[5]	Cercasov	19	18
144	Kamaa	3	2160	24[4]	34[2]	Grünwald	59	20
156	Sultana		2140	36[9]	41[3]	Zabelin	346	182[1]

[1]) Dist. loc 4 pt. galop sosire
TUTUN (Bandi și Turma) aparține d-lui N. Stănciulescu și este antrenat de Gh. Ghinea.
Primă lei 1000 d-lui L. Rousso, crescătorul armăsarului Tutun.
Cotele: Tribună 18; 10, 10. Peluză 19; 11, 11.

186. Premiul CĂLINEȘTI — Record
(16,31) 9000, 2300, 1000, 700 lei

163	RĂSURA	1	2120	3.21[2]	1.34[2]	Gaidaev	117	127
171	Aluniș	2	2160	21[5]	33[3]	Fischer	24	22
156	Spic	3	2160	22[4]	33[7]	Ghinea	195	201
155	Durdulia	4	2120	23[3]	35[9]	Corol	119	166
159	Blondella		2220	23[5]	31[7]	T. Marcu	99	95
171	Brebenea		2200	24[1]	31[8]	Litviniuc	159	127
171	Bruma II		2180	27[8]	35[8]	Lucan	78	78
63	Brenn		2120	3.21[4]	35	Pavlic	33	32

RĂSURA (Gordon Peter și Czipkerozsa) aparține Grajdului Sterea și este artrenată de J. Marcu.
Primă lei 900 d-lor E. și J. Marcu, crescătorii iepei Răsura.
Cotele: Tribună 117; 27, 14, 19. Peluză 127; 40, 15, 24.
Event: Tribună 242. Peluză 290:10 lei.

187. Premiul ALEXANDRU MARGHILOMAN — Handicap Opțional
(16,58) 20.000, 6000, 3000, 1400, 600 lei

170	FUGAR	1	1600	2.37	1.38[1]	Podoleacov	255	170
153	Fogniun	2	1600	37[2]	38[3]	Andreyewsky	97	119
133	Joly	3	1720	38[5]	32[3]	Gaidaev	26	24
169	Victor	4	1600	39	39[4]	Corol	1217	500
170	Câmp	5	1620	41[9]	39[2]	Szabo	78	89
169	Arama		1620	41[8]	41[7]	Dobrescu	20	24
125	Chilipir		1600	53[9]	48[7]	Crotenco	608	288
157	Avion		1660	37[4]	34[2]	Pavlic	19	20[1]
169	Dulcinea		1600	38[8]	38[1]	Thal	320	22[2]

[1]) Dist. loc 3 pt. galop sosire
[illegible] loc 4 pt. galop sosire

FUGAR (Fidelity și Jițica) aparține Soc. Zarojani și este antrenat de A. Podoleacov.
Cotele: Tribună 255; 25, 17, 18. Peluză 170; 32, 28, 25.

188. Premiul CRETA — Handicap
(17,28) 9000, 2300, 1000, 700 lei

153	GAROFIȚA	1	1760	3.59	1.41[7]	Dobrescu	66	96
82	Năluca	2	1760	59[2]	41[3]	Tassopol	53	65
170	Ikar	3	1720	59[7]	44[6]	Borisiac	116	82
185	Tara	4	1820	59[9]	38[8]	Drăgotescu	135	125
170	Dreapta		1740	00	43[4]	Raymer	225	294
170	Speranța		1820	01[4]	49[7]	Iurca	672	588
170	Victoria		1720	01	45[5]	Corol	147	185
170	Domnia		1720	04[9]	47[3]	Lucan	103	123
32	Fusta II		1760	14[3]	50[8]	Ghinea	295	190
120	Nicevo		1800	2[5]	56[6]	Cercasov	27	24
143	Union		1740	35[1]	2.03[6]	Zabelin	98	98
165	Zanoza		1740	—	—	Thal	315	261*

[1]) Dist. loc 11 pt. pt. galopuri repet.
GAROFIȚA (Saperlot și Amsel) aparține Grajdului Carmen Velo și este antrenată de D. Dobrescu.
Cotele: Tribună 66; 37, 18, 37. Peluză 96; 40, 18, 20.
Event: Tribună 1833. Peluză 2500:10 lei.

189. Premiul CRASNA — Performanță
(17,51) 10.000, 3000, 1200 lei

181	FLOARE	1	1780	2.46[2]	1.34[3]	Drăgotescu	25	25
117	Ulis	2	1800	47[4]	33	Pavlic	14	15
123	Mohor	3	1780	55[9]	38[7]	Gaidaev	76	47

FLOARE (Wapiti și Flora II) aparțire d-lui M. Abăluță și este antrenată de T. Drăgotescu.
Primă lei 1000d-lui M. Abăluță, crescătorul iepei Floare.
Cotele: Tribună 25. Peluză 25. Event: Tribună 397. Peluză 380:10 lei.

190. Premiul CARAOMER — Handicap
(18,20) 10.000, 3000, 1200, 800 lei

109	ISABELA	1	1760	2.46[2]	1.34[7]	Crotenco	67	67
168	Rota	2	1800	47[7]	33[3]	Raymer	107	71
163	Lugoj	3	1700	48[4]	38[2]	Tassopol	85	65
144	Eggy	1	1760	50[3]	36[5]	Drăgotescu	83	100
144	Geisha		1740	51[3]	38[4]	Andreyewsky	33	50
147	Tufănica		1720	57[5]	43[2]	Gaidaev	46	39
160	Sonora		1740	3.02[9]	45[1]	Zabelin	332	275
105	Leu		1740	03[4]	45[4]	Marcenco	—	—
109	Busuioc		1740	—	—	Ghinea	79	78
172	Livada		1720	—	—	Toderaș	98	105

ISABELA (Elector și Inimioara) aparține d-nei D. Brailoskaya și este antrenată de I. Crotenco.
Cotele: Tribună 67; 18, 26, 24. Peluză 67; 22, 24, 22.

Jocul austriac s'a închis

Eri jocul austriac a continuat cu miza de 64.950 lei, ridicându-se la 102.008 lei.

Datorită surprizelor furnizate de Eftin, Răsura și Eftin, austriacul s'a închis.

Danao a câștigat pr. San Siro

ROMA, 17. — **Al 11-lea premiu San Siro, care s'a disputat azi la Milano, a oferit o frumoasă alergare. Victoria a revenit lui Danao care, după o luptă palpitantă, a dispus într'o sosire strânsă de Arno și Genua. De remarcat faptul că învingătorul a trotat kilometru în 1.22,5 ceeace accentuiază asupra importanței victoriei**

PAGINA HIPISMULUI

Dela plecare la sosire...

In formă: Talaz, Pock, Havana, Atlantida, Nineta, Handicap, Gondolat II, Ben Hur, Cavaler, Rozina, Cina, Columbus, Taina și Floare
De urmărit: Citronat Gordon, Habar, Franț, Ciclop, Isabela, Hannibal II, Valentio, Livada, Va-ta, Zenit, Sorvaneț, Don, Tais și Răsura

● *TALAZ a arătat valoarea lui bună câștigând cu ușurință. Recordul stabilit dovedește că fiul lui Elector este în cea mai bună formă.*

● *CITRONAT GORDON nu a marcat valoarea reală. Cercasov dându-și seama că nu mai poate prinde pe Talaz nu și-a forțat inutil pensionarul.*

● *NINON mai are mult de profitat în condiție. Este departe de plafonul posibilităților sale.*

● *POCK asigurându-și din plecare un bun avantaj a condus pe tot parcursul. In linia dreaptă însă a fost obligat să se întrebuințeze serios pentru a păstra un infim avantaj asupra Havanei.*

● *HAVANA a avut un finish puternic. Dacă nu ar fi pierdut teren la plecare, credem că ar fi câștigat.*

● *ATLANTIDA este mult mai bună decât a arătat până acum. Cu forma pe care o are va mai culege multe victorii.*

● *NINETA a marcat și ea un apreciabil salt de valoare corectându-și recordul cu mai mult ca 10 secunde. A avut însă nenorocul să întâlnească o adversară mai bine ca oricând.*

● *HABAR s'a comportat mulțumitor pentru reintrare. Fără galopul din ultimul ocol ar fi fost periculos. Merită să fie urmărit.*

● *FRANȚ când va deveni ceva mai corect va arăta valori mai bune. In loturi mai modeste merită să fie urmărit.*

● *ODESSA nu este la punct cu antrenamentul.*

● *HALAL s'a arătat cu mult sub valoarea bună. Mai are de profitat în condiție.*

● *FAUST a debutat.*

● *HANDICAP s'a detașat cu superioritate în finalul alergărei marcând o valoare ridicată. In finală însă a fost scos din cursă de cele două galopuri date.*

● *KING WORTHY a profitat mult în urma celor două ieșiri anterioare. In curând va atinge valoarea bună.*

● *PROKATOR nu putea face mai mult. Cu două tactici deosebite fiul lui E. Colorado a marcat aceiași valoare în ambele reprize.*

● *CICLOP concura într'un lot superior. Faptul că a figurat, atestă o perfectă condiție. In situații mai ușoare va câștiga la prima ieșire.*

● *TORENT nu este la punct cu antrenamentul.*

● *HERCENGO a plecat foarte tare. Un galop și inaptitudinea pentru distanță i-au compromis însă în mod iremediabil șansa.*

● *ISABELLA a fost până în ultimul ocol printre cei din frunte. S'a handicapat însă suplimentar cu un lung galop.*

● *GONDOLAT II deși suporta un excesiv hadicap a reușit să câștige. In finală a dat însă peste un Ben Hur în mare formă.*

● *BEN HUR a marcat valoarea reală în repriza finală. In prima repriză a suferit un accident de harnașament din cauza căruia nu a contat.*

● *ANTRAG lăsa impresia în a doua eliminatorie că nu va pierde. Pe linia dreaptă însă și-a încetinit alura.*

● *HANIBAL II ciuda faptului că era handicapat, s'a apărat onorabil.*

● *VALENTIO a mers bine până în momentul în care a galopat.*

● *HARRY PIEL deține o condiție mulțumitoare. Cum în viitoarele ieșiri va arăta un spor de valoare, va mai câștiga.*

● *CAVALER a fost repus pe picioare. Recordul stabilit este în acest sens concludent. Fără galopul din ultimul ocol. ar fi putut birui.*

● *LIVADA fără cele trei galopuri date ar fi fost periculoasă. Trebue urmărită în viitoarele ieșiri.*

● *TAVA cu pregătirea pe care o avea nu putea face mai mult.*

● *GIUDITTA este în afară de orice condiție. Faptul că nu a contat în acest lot este concludent.*

● *GHIMP mai are nevoie de lucru.*

● *BENITO H. P. a ieșit din formă.*

● *VATEL va atinge în curând buna valoare. In categoria lui trebuie urmărit.*

● *ROZINA a fost dusă prea repede pe prima parte a parcursului. Faptul că și-a corectat recordul carierei o arată în frumoasă condiție.*

● *CINA a acoperit un nou parcurs fără greșală. Dacă va deveni mai corectă va fi capabilă de salturi de valoare.*

● *ZENIT a înscris o performanță mulțumitoare. A întâlnit însă adversari în completă transformare.*

● *VA-TA a mers tot parcursul alături de Zenit. Performanță mai mult decât onorabilă dacă ținem seama că reintra.*

● *RASURA după ce a pierdut teren prețios în două lungi galopuri a revenit frumos, însă după ce alergarea era încheiată.*

● *PUȘA a galopat de patru ori, ieșind din cursă.*

● *COLUMBUS este mult mai bun decât a arătat până acum. Este unul dintre fruntașii generației anunțându-se un concurent de seamă al Derby-ului. A câștigat mai ușor decât a făcut impresia.*

● *TAINA fără galopurile date l-ar fi obligat pe Columbus să se întrebuințeze.*

● *FLOARE a marcat valoarea ei. Deține o frumoasă condiție.*

● *SORVANEȚ nu putea face mai mult cu condiția pe care o avea.*

● *GIOVINEZZA II a mers cu mult sub valoarea bună.*

● *VOINȚA pare ieșită din condiție.*

● *TAIS este extrem de capricioasă. De multe ori sare din senin.*

● *CRAI n'a contat. Nici șansă nu avea.*

● *SPIC și-a pierdut forma. Explicabil. A suportat curse prea dese și severe.*

Alergările de trap

Băneasa Trap; Ziua 25-a, Miercuri 20 Martie 1940

— PROGRAM DEFINITIV —

Premiul DRAGAȘANI
Condiție (1/5) — 15.000 lei

1720 Ghimp, Cavaler
1740 Adda Worthy, Josedale Margot.
1760 Ghid, Tutun, Aluniș.
1820 Pock

Premiul COMIȚIG
Condiție (1/1) — 13.000 lei

1600 Crisantema, Faust (ex. Fatal), Făt Frumos II, Lora, Wanda, Vardar
1620 Halal, Mișu
1640 Sever
1660 Franț
1680 Veturia, Baba Dochița, Leac.
1700 Odessa, As Worthy, Nineta

Premiul DUNAI
Record — 18.000 lei

1700 Jarvis
1720 Ninon, Tutun, Sam Worthy, Katy Caid
1740 Ghid, Kanada
1760 Petruș
1780 Joppa Hanover

Premiul DOMNIȘOARA
Performanță — 13000 lei

2120 Peter Volo, Lilia, Princesse Axtell
2140 Cilly Hanover, Jocker
2160 Rozina
2180 Dudu Gordon, Urganda
2200 Ialpug
2220 Tais, Paj Axtell
2240 Diadia Lul

Premiul CYCLAMEN
Handicap — 15.000 lei

1700 Leu, f. pariu, Busuioc, Peter Worthy, Betiv
1720 Handicap, Zvon, Ciclop, Eggy, Sorvanet, Voința, Benito H. P., Dolly Worthy
1740 Rama II, Sonia Worthy
1760 King Worthy, Giuditta, Rota
1780 Kitty Clair, Jarvis

Premiul CĂLNIC
Condiție (1/1) — 13.000 lei

2080 Vampa, Săgeata, Domnia, Uraca, Dracu
2100 Miorița, Union, Zamoza, Șoimu
2140 Ulm
2160 Lilia, Princesse Axtell
2180 Pușa, Iarba
2200 Helen Halpin
2240 Ialpug
2320 Eol

Premiul CLOPODIA
Handicap — 13.000 lei

1700 Vanda, Comtesse Worthy, Voevod, Domnia, Ikar, Dracu, Victoria, Veturia, Zamoza
1720 Fusta II, Vatel, Uria
1740 Cartuș, Miorița, Sulfina
1760 Tara, Nicevo, Bănuța, Dulcinea
1780 Turia, Allah, Speranța
1800 Joker
1820 Voinicu

Premiul CLAIREFONTAINE
Handicap — 13.000 lei

2100 Victoria, Mister, Princesse Axtell, Elișor
2120 Primăvara, General Worthy, Giovinezza II
2160 Aventurier
2180 Lugoj, Tais
2200 Tufănica, Bremn, Elena, Makrele
2240 Zvon, Ciclop

Premiul CORIOLAN
Condiție — 13.000 lei

1660 Garofița, Alah, Dulcinea
1680 Câmp
1700 Arama
1740 General Worthy, Grozava, Florita, Cavaler
1760 Don, Tava
1780 Draga Mea, Geisha, Mohor, Tătăran
1800 Ghimp, Busuioc
1820 Oborean
1840 Voința

Informații

ERI LA BĂNEASA-TRAP.

● LA EVENT s'au plătit cotele:

TRIBUNĂ

Don—Eftin 184.
Tutur—Răsura 242.
Fugar—Garofița 1833.
Garofița—Floare 397.

PELUZĂ

Don—Eftin 361.
Tutun—Răsura 429.
Fugar—Garofița 2500.
Garofița—Floare 380.

● AU FOST DISTANȚAȚI:

Tătăran, în premiul Dave Halle pentru galopuri repetate.

Sultana, în premiul Cataloria dela locul IV, pentru galop sosire.

Avion, dela locul III și **Dulcinea** dela locul al IV-lea în premiul Alex. Marghiloman penrtu galop sosire.

Nicevo, în premiul Creta, pentru galopuri repetate.

● ȘI-AU CORECTAT recordul carierei:

Fugar, cu 1,8 secunde. Noul record 1.38.1.

Voinicu, cu 5,1 secunde, marcând 1.38,3.

Victor, cu 3 secunde. A reușit 1.39,4.

Garoafa, cu 2 secunde, coborând la 1.41,7.

Năluca, cu 0,8 secunde. A reușit 1.41,8.

Ikar, cu 1,4 secundă, **stabilind** 1.44,5.

● AU FOST AMENDAȚI:

Antrenorii **J. Marcu, A. Bota, I. Crotenco, I. Szabo** și **G. Crainic**, pentrucă îngrijitorii grajdurilor n'au avut legitimație.

Conducătorul **I. Thal** cu **500 lei**, pentrucă n'a păstrat linia cu Dulcinea în premiul Alex. **Marghiloman.**

● IN URMA alergărilor de Sâmbătă și Duminică în programul de Miercuri au intervenit următoarele modificări:

In **premiul Drăgășani: Tutun** 1760 m., **Aluniș** 1760 m., **Pock** 1820 m.

In **premiul Comitig: Nineta** 1700 m.

In **premiul Dunai: Petruș** 1760 m.

In **premiul Domnișoara: Rozina** 2160 m.

In **premiul Clopodia: Garofița** și **Cina** necalificate.

In **premiul Clairefontaine: Răsura** necalificată.

In **premiul Voința: Garofița** 1660 m., **Allah** 160 m., **Dulcinea** 1660 m., **Câmp** 1680 m., **Arama** 1700 m., **General Worthy** 1740 m., **Grozava** 1740 m., **Florita** 1740 m., **Cavaler** 1740 m., **Don** 1760 m., **Tava** 1760 m., **Draga mea** 1780 m., **Geisha** 1780 m., **Mohor** 1780 m., **Tătăran** 1780 m., **Ghimp** 1800 m., **Busuioc** 1800 m., **Oborean** 1820 m., **Voința** 1840 m.

Crescătoria națională din anul trecut

Continuăm azi publicarea situației hergheliilor din țară:

Aparținând d-lui Dr. R. Grigorcea

Eglantine, a născut cu Faun la 16 Februarie, eapă roaibă, stea, coronată stângul posterior, care se numește **Eva II.** Eapa a fost bătută cu Faun.

Hero, a născut cu Faun la 5 Martie, armăsar roib, stea, strănut, pintenog dreptul posterior, care se numește **Harpagon.** Eapa a fost bătută cu Faun.

Aparținând d-lui Hananel Alberto

Basma, a născut cu Birmah la 27 Martie, un armăsar care a murit. Eapa a fost bătută cu Leu.

Franco Gire, a născut cu Birmah un armăsar care a murit. Eapa n'a mai fost bătută.

Goldana, a născut cu Leu la 5 Martie, eapă murgă, stea, care se numește **Gilda II.** Eapa a fost bătută cu **Leu.**

Speranța, (et Sila) născut cu Leu la 2 Mai eapă murgă, care se numește **Sari II.** Eapa n'a mai fost bătută.

Aparținând Hergheliei Balc

Băetana, a născut cu Prince d'Orange II la 21 Martie, epă murgă, țintă, coronată parțial dreptul posterior, care se numește **Baia Sprie.** Eapa a fost bătută cu Prince d'Orange II.

Baguette a născut cu Prince d'Orange II la 16 Mai, armăsar murg, care se numește **Balaur.** Eapa a fost bătută cu Prince d'Orange II.

Domnișoara Allenby, a născut cu Prince d'Orange II la 7 Aprilie, eapă murgă, stea prelungă, care se numește **Domnișoara.** Eapa n'a mai fost bătută.

Floarea Albastră, a născut cu Prince d'Orange II la 19 Februarie, armăsar murg, care se numește **Fir Alb.** Eapa a fost bătută cu Prince d'Orange II.

Golden. Flounce, a născut cu Prince d'Orange II la 17 Martie, armăsar roib, felinar, strănut, pintenog bipedul posterior, care se numește **Gheorghiță.** Eapa a fost bătută cu Prince d'Orange II.

Lucrèce Borgia, a născut cu Prince d'Orange II la 19 Martie, armăsar murg, stea prelungă, strănuti, coronat bipedul posterior, care se numește **Lupul.** Eapa a fost bătută cu Prince d'Orange II.

Ninsoarea, a născut cu Prince d'Orange II la 8 Aprilie, eapă roibă, stea prelungă, strănut, care se numește **Niculița.** Eapa a fost bătută cu Prince d'Orange II.

Popina, a născut cu Prince d'Orange II la 1 Aprilie, eapă roibă, stea, inciorăpată stângul posterior, care se numește **Pupăza II.** Eapa a fost bătută cu Prince d'Orange II.

Popsy, a născut cu Prince d'Orange II la 16 Ianuarie, armăsar murg, pintenog bipedul posterior, care se numește **Plop.** Eapa a fost bătută cu Prince d'Orange II.

Sirena, goală cu Prince d'Orange II, a fost bătută cu Prince d'Orange II.

Sirenetta, goală cu Buzdugan, a fost bătută cu Nuntaș și Buzdugan.

Szhesley Queen, ne bătut în 1938, a fost bătută cu Prince d'Orange II.

Soldobăgeanca, nebătută în 1938, a fost bătută cu Nuntaș.

Aleluia, bătută prima oară cu Prince d'Orange II.

Cavitri, goală cu Prince d'Orange II, a fost bătută cu Prince d'Orange II.

Lala Kook, a avortat cu Prince d'Orange II, a fost bătută cu Prince d'Orange II.

Răzoare, goală cu Prince d'Orange II, a fost bătută cu Prince d'Orange II.

Aparținând Hergheiei Bontida

Cara, a născut cu Toiag la 27 Februarie, armăsar murg, dungă de catâr, stea, care se numește **Trocadero.** Eapa a fost bătută cu Toiag.

Enigma, goală cu Toiag, a fost bătută cu Toiag.

Fala, a născut cu Toiag la 4 Septembrie, eapă murgă, dungă de catâr, cruce de măgar, stea mare, care se numește **Tofana.** Eapa a fost bătută cu Toiag.

Mamaia, a născut cu Hari Ianoș II la 3 Mai, eapă roibă inspicată, dungă de catâr, brezătură, strănut, pată albă buza inferioară, pintenoagă, bipedul anterior, ½ încălțată bipedul posterior, dreptul anterior cu pată, care se numește **Havaianca.** Eapa a fost bătută cu Toiag.

Marnița, goală cu un armăsar ½ sânge, a murit.

Marina, bătută prima oară cu Toiag și un armăsar ½ sânge.

Melinda, bătută prima oară cu Toiag și Hari Ianoș II.

Muraia, goală cu Hari Ianoș II și un armăsar ½ sânge, a fost bătută cu Hary Ianoș II.

Marfa, goală cu Toiag, a fost bătută cu Toiag.

Mușnița, goală cu Hari Ianoș II, a fost bătută cu Toiag.

Răduța, a născut cu Toiag la 10 Ianuarie, armăsar murg, care se numește **Toreador.** Eapa a fost bătută cu Toiag.

Rafaela, goală cu Toiag, a fost bătută cu Toiag.

Raya, goală cu Toiag a fost bătută cu Toiag.

RUGBY

Viforul Dacia, Sportul Studențesc și Venus învingători în primele întâlniri ale anului 1940

Marcel Ruffy la lucru

Viforul-Dacia a luat șefia în clasament

O tușe reușită la matchul amical de ieri, Viforul Dacia—Sp. Stud ențesc. Niky Diaconu (Sp. Stud.) are avantajul

Prima zi a activității de primăvară ne-a adus bucurii. Nu peste tot însă.

Astfel: timp frumos, jucători în formă, federali în păr, un Ruffy pus pe lucruri mari, o echipă despre care nom vorbi: R. C. 13 și public numeros. Punctul negru a fost neprezentarea R. C. B.-ului.

Atât de dimienață cât și după amiază au fost matchuri disputate pe terenurile Velodrom și C. F. R.

FILMUL MATCHURILOR

VENUS ÎNVINGE LA LUPTA MARE C. F. R. CU 6-0 (3-0)

De dimineață, pe terenul C. F. R. (Triunghiu) spectatorii au văzut un match aprig disputat, din care a ieșit victorios Venus.

C. F. R. a prezentat o echipă tânără și în suflu, care a făcut zile grele echipei de mare calibru, Venus, care ieri s'a prezentat cu oarecari lipsuri.

Feroviarii au dominat în majoritatea timpului. însă acțiunile lor s'au sfărâmat în fața unui Tofan în zi mare, care a fost de departe cel mai bun depe teren.

În prima repriză, Venus a marcat pe trei sferturi prin Grigorescu, iar în a doua prin Solidu Niculescu, din lovitură liberă. Până la sfârșit, feroviarii au dominat, dar steril.

S'au remarcat dela Venus: pe lângă cei notați, Câșu Anastasiade, Naum și Păcuraru iar dela C. F. R. Dragoș Țenescu, Koerner. Zamfir și Țenescu I.

SPORTUL STUDENȚESC-R. C. 13 9-3 (6-0)

Match jucat mai mult amical, în care s'a văzut marea formă a universitarilor. Demn de remarcat este faptul că R. C. 13, care până ieri se credea un club sfârșit, a prezentat o echipă complectă, compusă din tineret, care a făcut o figură frumoasă. Laudele acestei m nci se cuvin noului conducător, polisportivul Tita Rădulescu.

Au marcat: Andreies 2 și Damian 1 pentru Sp. St. iar pentru R. C. 13 Ursescu.

S'au remarcat: Diaconu, Riegler, Damian, Andreies și Macarovici dela Sp. St. și Tita Rădulescu, Vasiliu, Apatie și Florea dela R. C. 13.

VIFORUL DACIA-R. C. B. 3-0 FORFAIT R. C. B.

Cu toată bunăvoința, trebue să spunem că R. C. B. nu mai are ce căuta în categoria onoare. Pentrucă nu-și poate aduna niciodată jucătorii, e nevoit să nu se prezinte, lucru ce dăunează și celorlalte cluburi, deoarece sunt nevoite ca o Duminică să șomeze.

De ce nu intră Victoria la onoare în locul lui R. C. B.?

AMICAL

SPORTUL STUDENȚESC-VIFORUL DACIA 0-0

Arbitru și povățuitor: Marcel Ruffy

Punctul tare al zilei l-a constituit matchul amical dintre Sp. Stud și Vif. Dacia.

S'au jucat 2 reprize a 30 minute, în care jucătorii au creiat faze de toată frumusețea, dând cu toții satisfacție.

Matchul a fost condus de Marcel Ruffy, care în momentul când jucătorii comiteau greșeli, a oprit jocul dând sfaturi prețuitoare.

S'a insistat mult asupra grămezilor, jocului de înaintare și aruncărilor de tușe.

Nu putem trece peste gestul de înaltă sportivitate făcut de către d-nii comandanți ai jucătorilor concentrați, pe care cale le aducem vii mulțumiri.

S'au remarcat toți selecționabilii, în frunte cu F. Covaci, a cărui apariție pe teren se datorește d-lui cpt. Cerbulescu.

In plus s'au mai remarcat: Fanella Boeru, Ionel Nicolau, Rily Lupan și Ionică Georgescu dela Vif. Dacia iar dela Sp. St. Popa, Costescu și Diaconu.

FORMAȚIILE

VIF. DACIA: Fl. Brătan, Calistrat, Nicu Nicolau, Gică Vasilescu, *Ionel Nicolau, Marcu Nicolau,* Traian Sumâtru, *Fanella-Boeru, Tileagă, Lupan,* Kranz, Covaci, *Ionică Georgescu, Grigorescu,* Ciupea.

SP. STUDENȚESC: C. Dinescu, *Popa,* Damian, Andreies, Dan Ionescu, Riegler, St. Ionescu, *Cioc Sadoveanu,* Cameniță, *Diaconu,* Macarovici, Pârcălăbescu, *Lopățel și Georgescu.*

Sublinițiile sunt selecționabili.

Fyb.

CLASAMENTUL

1. Viforul Dacia	5	4	0	1	24-22=13
2. St. Român	4	4	0	0	32:13=12
3. Sp. Studențesc	4	3	0	1	63-18=10
4. T. C. R.	3	2	0	1	47-10= 7
5. C. F. R.	5	1	0	4	19-43= 7
6. Venus	2	2	0	0	13- 3= 6
7. R. C. 13	4	0	0	4	9-37= 4
8. R. C. B.	5	0	0	5	6-52= 2

Italia face pregătiri intense în vederea matchului cu România

Lotul selecționabililor

Italienii dau mare atenție matchului cu România.

Astfel, comisia de selecție a alcătuit următorul lot din care se va forma echipa națională:

Amatori Rugby Milano: Battaglini, Becca, Bevilacqua, Cazzini, Cova, Ghezzi, Gorni, Re-Garbagnati, Sgorbati;

A. R. Padova: Stenta;

A. R. Torino: Aleati, Maffiotto, Nebbia; Guf. Firenze: Costa A.

Guf. Milano: Bossi, Clerici F., *Guf. Napoli:* Bracaglia; Figari;

Guf. Palermo: Fattori;

Guf. Roma: Farinelli;

Guf. Torino: Dotti IV., Francese.

Selecționabilii de mai sus fac antrenamente speciale iar la 19 Martie echipa probabilă va susține primul match de verificare contra echipei Milaneze G.i Chatillon.

La 23 Martie selecționata va susține al doilea match de antrenament, contra reprezentativei Lombarde care participă la cupa inter-zone.

Jucătorul Florea Petrescu (V.D.) a încetat din viață

Unul dintre jucătorii din generația tânără, care se remarcase în ultimul timp, ne-a părăsit

Florea Petrescu, o mare speranță a rugby-ului românesc în postul de talonneur, jucătorul modest și de mari resurse, a încetat din viață în floarea tinereții, ieri, lăsând în urmă regrete în rândul colegilor.

Fie-i țărâna ușoară!

Inmormântarea va avea loc Marți 19, când va fi condus la locul de veci de toți sportivii viforiști.

BOX

La Timișoara

Campionii regiunilor Ardeal și Banat și-au disputat întâetatea

Bănățenii au cucerit cinci titluri și ardelenii numai trei

Timișoara, 17 (prin telefon). — Aseară s'au disputat în sala „Palatului Cultural" de aci, campionatele amatoare de box dintre regiunile Ardeal și Banat.

Trei dintre cele opt titluri inter-regionale au fost câștigate fără luptă: cei ai căror adversari nu s'au prezentat calificânduse direct pentru competițiunea următoare.

Spectacolul desfășurat în fața unei asistențe satisfăcătoare, a fost de bună calitate, datorită faptului că unii dintre participanți au difuzat o tehnică destul de avansată.

Au plăcut cu deosebire: Palfi, care în tovărășia lui Mezel a fost cel mai frumos match al reuniunii; Romulus Indru și Ion Istrati.

Cinci titluri au fost câștigate de localnici și trei au revenit ardelenilor.

REZULTATELE

Iată cum s'au terminat disputele dintre reprezentanții celor două regiuni:

Categoria muscă: *Romulus Indru* (B), net superior, învinge pe *Ludovic Toth* prin k. o. în repriza secundă.

Categoria cocoș: după un match echilibrat și destul de frumos, *Petre Fiat* (B) își însușește decizia la puncte asupra lui *Gyorgy (A).*

Categoria pană: Titlul revine lui *Ion Pârvu* (A), prin neprezentarea adversarului.

Categoria ușoară: Și acest titlu a fost câștigat fără luptă de *Ștefan Moriț* (B), căruia nu i s'a opus nici un adversar.

Categoria semi-mijlocie: Superior dela început, *Ion Istrati* (B) a învins pe ardeleanul *Rudolf Saiz* prin k. o. în repriza a doua.

Categoria mijlocie: *Tiberiu Kadar* (A) a dobândit titlul învingând la puncte pe bănățeanul *Iosif Toth.*

Categoria semi-grea: In cel mai frumos match al reuniunii, *V. Palfi* (A) a întrecut la puncte pe *Pavel Mezel* (B).

Categoria grea: *Gheorghe Lungu* (B) a câștigat titlul fără luptă, adversarul său neprezentându-se pe ring.

S'au mai disputat două matchuri neoficiale, terminate cu următoarele rezultate:

Gheorghe Dudău (CAMT.) a întrecut la puncte pe *Pavel Bucovici* (Ilsa).

Ion Pârvu (A) campion la categoria pană, a învins la puncte pe Ștefan Moriț (B), campion la categoria ușoară.

.c'é e ș- mian aconoman mna

La Brăila

Gală de box în folosul concentraților

BRAILA, 17 (prin telefon). — Harnica grupare din localitate „Boxing Club Brăila" organizează Vineri, 22 crt., o gală de box în folosul familiilor concentraților. Matchul vedetă îl va furniza întâlnirea dintre S. Petrescu și Anton Oșca.

Reușita acestei reuniuni este asigurată, fiind sub patronajul d-lui Traian Țino și avându-se în vedere scopul pentru care se organizează.

Locatelli, cerut la Alger și Geneva

Inapoiat dela Rotterdam unde a înfruntat pe Len Sander — acesta a obținut o foarte discutabilă victorie la puncte — Cleto Locatelli a găsit la locuința sa din Paris două oferte.

El este cerut la Alger unde la începutul lunii Aprilie urmează să întâlnească pe localnicul Omar Kouidri și la Geneva unde, în Aprilie sau Mai, el va întâlni pe elveținanul Seidler.

VOLLEY BASKET-BALL

In formă excelentă

Venus a învins V. S. C. cu 44-34

La volley-ball, Bonaparte a dispus în trei seturi de Avântul Sportiv

Sfârșitul sezonului de iarnă a devenit interesant. Să mărturisim, nu ne prea aștem ptam, căci ultimele etape au lăsat să se întrevadă o totală lipsă de interes la majoritatea echipelor.

Suntem însă bucuroși că așteptările noastre pesimiste nu au fost confirmate, căci în fond cine dorește altceva decât lupte strânse și spectaculoase?

Trecând la matchuri, vom remarca în egală măsură și basket-ballul și volley-ballul, care au mers mână în mână și au contribuit în egală măsură la reușita spectacolului.

In cupa „Avântul Sportiv", lupta a fost, ca de altfel totdeauna, foarte interesantă, iar situația este mai neclară ca oricând.

Cauza este înfrângerea Avântului Sportiv, care poate fi considerat, deocamdată, ca ieșit din cursă. In schimb, Bonaparte emite pretenții din ce în ce mai mari și, trebuie să recunoaștem, are dece.

Venusul, după înfrângerea suferită în etapa trecută, înfrângere ce a venit ca un duș rece să întrerupă o perioadă destul de mare de hegemonie, și-a revenit și a câștigat cum a vrut.

La basket-ball, avem două capitole. Primul, cel al basket-ballului femenin și cel secund al băeților.

Constatăm, cu destulă neplăcere, că basket-ballul feminin nu place, decât poate prin motive deosebite de jocul propriu zis. Matchul de eri ne-a confirmat lipsa de pregătire a echipelor.

Această problemă fiind însă de mare interes, o vom analiza cu altă ocazie.

Al doilea capitol, cel al basket-ballului masculin, este mai fertil în bucurii. Astfel, constatăm că echipele tinere se impun din ce în ce mai mult. Este cazul Venusului, care, în cadrul turneului final al cupei N. și E. Grozăvescu, a făcut încă o victimă, și încă dintr'o echipă prea bine cunoscută și cotată la loc de cinste. Este V. S. C. Tirul, care în ultimul match a resimțit enorm lipsa lui Zgoralski, și-a revenit de asemenea. Ce minuni poate face înțelegerea!

In cadrul cupei de consolare „A. Andronache și Gino Fontinelli", s'a disputat eri primul tur eliminatoriu. Rezultatele au fost cele așteptate; luptele au fost însă strânse și interesante.

Iată acum matchurile cele mai interesante:

BASKET-BALL
VENUS — V. S. C.
44 : 34 (13:20)

In primul rând, trebue să subliniem că ambele echipe au avut defecțiuni în formație. La Venus a lipsit Rembievschi, iar V. S. C.-ul a avut ghinionul să rămână fără Poenaru, numai după două minute de joc, din cauza unui accident stupid și destul de regretabil.

Totuși acestea nu au împiedicat jocul să fie mai mult decât interesant și foarte spectaculos.

Pentru a da o explicație victoriei destul de neașteptate a Venusului, subliniem că ea se datorește exclusiv tacticei adoptate, care, deși era o inspirație a momentului a avut un succes deplin.

CUPA DE CONSOLARE
TIRUL — E. F. A.,
40:20 (17:8)

Tirul a început greu și timp de 10 minute nu și-a putut impune jocul, căci fundașilor le-a trebuit destul de mult până să se acomodeze. După acest timp, a pus însă stăpânire pe el și a dominat, prin combinațiuni destul de frumoase și gândite. E. F. A. nu a fost de loc un adversar comod, căci s'a apărat dur și nu s'a lăsat depășită ușor. Nu mai are însă omogenitatea din toamnă. De altfel, formația prezentată a fost destul de nouă.

CARAIMAN — A. C. T.,
30:16 (9:9)

Prea puține lucruri demne de urmărit s'au petrecut la acest match, căci Caraimanul neutilizând achizițiile, s'a prezentat ca după vechiul obiceiu. In schimb, A. C. T., care apare atât de rar pe teren a fost și mai slab, căci, deși are elemente destul de bune nu știe să joace. Lipsa unui conducător este foarte mult simțită.

BASKET-BALL FEMININ
CARAIMAN — BONAPARTE,
20:11 (6:4)

A fost un match anost. Nimic demn de văzut în el. Pentru a întări cele spuse, notăm că în tot timpul celor 30 minute nu am văzut decât o singură mingie gândită cu adevărat. In rest, o superficialitate îngrijorătoare. Foulturi cu duiumul și grămezi ca la rugby. Unde va ajunge acest joc, dacă mentalitatea cluburilor persistă? Nu îndrăznim să ne gândim, pentru a nu ne întrista.

VOLLEY-BALL
CUPA „AVANTUL SPORTIV"
BONAPARTE — AVANTUL SPORTIV, 15:3, 8:15, 15:4

Rezultatul era așteptat cu nerăbdare, iar jocul cu foarte multă curiozitate, căci de primul depindea în mare măsură soarta trofeului, iar de secundul prestigiul volley-ballului. Așa cum s'a întâmplat pe teren, faptele au corespuns așteptărilor. Astfel, Bonaparte a câștigat, iar jocul a fost foarte spectaculos.

In primul set, Bonaparte se impune și „vișiniii" nu fac altceva decât să se apere. Rezultatul este destul de slab pentru ultimii, căci pierd la 3. In setul secund, totul se schimbă. In acest set introduce și modificările de formație, pe care le-a făcut Bonaparte, ele contribuind în mare măsură la inversarea rezultatului. In ultimul set a aliniat din nou prima formație cu care a câștigat, de data aceasta la 4.

VENUS — SP. STUDENȚESC
15:5; 15:11

Forma bună din matchul cu Macabi a „universitarilor" și cea slabă a „venusiștilor" din întâlnirea cu Av. Sportiv, au făcut pe mulți să creadă într'o victorie a primilor. Pe teren, lucrurile s'au petrecut, însă, cu totul contrar așteptărilor, Venus fiind echipa în formă și Sp. Studențesc cea slabă. Scorul ne scutește de o descriere a jocului.

MACABI — AURORA,
15:7; 15:11

Ambele echipe au jucat în cinci jucători și de aceia au căutat să speculeze cât mai mult spațiile libere ce îi în demnau să plaseze. De aici, a ieșit un joc moale, dar totuși interesant, fiind numeroase mingii frumoase. S'a și tras din când în când, dar „bombele" au fost departe de cele din matchurile citate mai sus.

CUPA „INCEPATORILOR"

Lupta cu care ne-au obișnuit începătorii a continuat și eri.

Reținem dintre rezultate, ca mai interesante, Victoria... Victoriei și a Tirului, singurele echipe care au reușit să câștige ambele seturi. In rest numai matchuri egale și un forfait.

Iată acum rezultatele tehnice:

BASKET-BALL

Cupa „N. și E. Grozăvescu"

Venus — V. S. C., 44 : 34 (13 : 20).

Cupa „A. Andronache și Gino Fontinelli"

Caraiman — A. C. T. 30:16 (9 : 9).

Tirul — E. F. A., 40 : 20 (17 : 8).

C. F. R. — Viforul Dacia, 2 : 0 (forfait).

Cupa feminină

Caraiman — Bonaparte, 20 : 11 (6 : 0).

VOLLEY-BALL

Cupa „Avântul Sportiv"

Bonaparte — Av. Sportiv, 15:3; 8:15; 15:4.

Venus — Sp. Studențesc, 15:5; 15:11.

Macabi — Aurora O. C. B., 15:7; 15:11.

Cupa „Caezar Iosif"

Caraiman — Stadiul Român, 9:15; 16:6.

Tirul — Telefon Club, 15:4; 15:4.

Monitorul Oficial — Săgeata, 16:14; 13:15.

Fortuna 1940 — Sportul Studențesc, 15:0; 15:0 (forfait).

A. S. C. J. — Crai Nou, 15:11; 9:15.

Victoria — Venus, 15 : 4; 15 : 5.

A.S.F.B.U.—Cometa, 15:11; 8 : 15.

AVIAȚIA — INSTITUTUL MEDICO MILITAR
15:11; 10:15; 15:10

Echipa „Școalei de Ofițeri de Aviație", care în etapa trecută a făcut un match atât de reușit cu Marina, a susținut un match amical contra „Institutului Medico-Militar".

Intâlnirea a fost caracterizată de același elan, astfel că spectacolul a fost agreabil. Câștigătorul a fost echipa Aviației, care s'a prezentat mai bine ca în matchul trecut. In plus, a beneficiat și de faptul că adversarul nu a putut prezenta decât cinci jucători.

gh. epuran

PING-PONG

Cupa „Verea" s'a amânat din lipsă de concurenți

Wieder, campion la cat. I.

Eri urma să se dispute în sala Barascheum, în organizarea grupării gazde, a doua ediție a cupei „Verea". Din cauza lipsei majorității cluburilor bucureștene, cupa s'a amânat, concursul disputându-se amical. S'au disputat următoarele categorii:

I, II și III.

Forma arătată de jucători a fost satisfăcătoare și campionatul regional găsește oameni pregătiți.

Și acum ceva despre probe:

La cat. I lipsa „vedetelor" s'a făcut resimțită, jocurile fiind de calitate inferioară. Am remarcat forma lui Wieder, un demn candidat la titlul regional, siguranța pe minge a lui Marian Cohn. Cellalți semifinialiști Dolfy Herșcovici și Jack Herșcovici în forma obișnuită.

La cat. II, talentatul jucător Alfred Schuller a cucerit victoria, învingând în finală pe Ionel Cornu. Ambii au dovedit o formă satisfăcătoare. In rest, Keller și D. Herșcovici mulțumitori.

La cat. III, victoria a revenit lui Eddy Cohn, urmat de Algazi un jucător care se afirmă pe zi ce trece. O comportare frumoasă a avut și d-ra Dassy Schwartz.

Se cuvine să subliniem comportarea nesportivă a cluburilor bucureștene Sporting, Aurora, Energia, Steaua etc., care au sabotat pentru a doua oară acest trofeu. Organizarea a fost bună.

REZULTATE TECHNICE

CAT. I
TURUL I

Tischler C. Chefner 21—18; 22—24; 21—17.

TURUL II

Wieder b. Cornu 21—18; 21—19.

M. Cohn b. A. Schuller 21—18; 18—21; 21—14.

D. Herșcovici b. Lucianu 21—11; 17—21; 21—19!

J. Herșcovici b. Tischler 21—15; 21—15.

SEMI FINALE

M. Cohn b. D. Herșcovici 21—15; 18—21; 21—16.

Wieder b. J. Herșcovici 21—16; 21—18.

FINALA

Wieder b. M. Cohn 21—16; 19—21; 21—13.

CAT. II
TURUL I

Dolfy Herșcovici b. Tischler 21—15; 21—17.

Cornu b. Klein 21—17; 21—15.

Keller b. Chefner 21—17; 15—21; 21—17.

A. Schuller b. Algazi 21—17; 18—21 21—17.

SEMI FINALE

Schuller b. Keller 22—20; 21—9.

Cornu b. D. Herșcovici 16—21 21—11; 21—15.

FINALA

A. Schuller b. Cornu 21—15; 21—16.

CAT. III
TURUL I

Bănuș b. Abramovici 21—17; 21—18.

Marcoveanu b. d-ra Benarolu 21—11; 21—19.

Algazi b. Stolear 21—17; 21—18.

D-ra Schwartz b. d-ra Lilly Moscovici 21—17; 21—18.

E. Cohn b. Laurian 21—; 21—17.

TURUL II

Keller b. Bănuș 18—21; 21—16; 21—5.

Chefner b. d-ra Schwartz 21—19; 21—17.

E. Cohn b. Tischler 21—13; 21—19.

Algazi b. Marcoveanu 21—17; 17—21; 21—8.

SEMI FINALE

Algazi b. Keller 18—21; 21—15; 21—15.

E Cohn b. Chefner 21—19; 21—13.

FINALA

Eddy Cohn b. Algazi 21—10; 21—12.

H. C. Rapid a plecat aseară la Milano

Aseară la ora 19 a părăsit Capitala echipa de hockey a Rapidului, plecând la Milano, unde joacă Miercuri cu selecționata orașului Milano.

Au făcut deplasarea următorii nouă jucători: Dron, Biro, Anastasiu, Telea, Botez, Brakel, Radu Tănase, Titinel Teodorescu și Bob Petrovici.

Campionii naționali se vor întoarce Vineri în Capitală.

MARȘ

Vasile Firea

învingător în proba de ieri

Carol Neiss, un debutant talentat

Eri dimineață a avut loc o probă de marș organizată de proaspăta grupare „Fichet". Traseul de 7500 a fost efectuat de toți concurenții plecați.

Gruparea organizatoare a făcut un debut promițător prezentându-se la start cu o echipă tânără, dintre care s'a impus Carol Neiss, un mărșăluitor de viitor, care a terminat cursa la o distanță de 20 m. de Firea, câștigătorul cursei. In general, cursa a fost viu disputată, Vasile Firea s'a prezentat mai bine antrenat și a avut în Pavel un adversar periculos. Clasamentele făcute după categorii au următoarea înfățișare:

Seniori

1. V. Firea (St. Român) 41, 01.
2. Pavel D-tru (A.S.I.C.) 41,49.
3. Ignuta Ion (Poliția) 41,50.
4. Ioniță C. (Poliția)
5. Brânzescu T. (Poliția)
6. Carol Neiss (Fichet).

Au luat parte 14 concurenți terminând toți parcursul.

Juniori

1. Vasilescu C. (Leonida) 42.03.
2. Kirvase D. (Leonida) 43,15.
3. Ion Corsei (Fichet).
4. Ion Răcăreanu (Fichet).
5. Maruntu Gh. (St. Rom.).
6. Theodor C. (Fichet).
7. Florescu D. (Fichet).
8. Stoica P. (Fichet).

Au participat 26 concurenți.

ORGANIZAREA

Pentru început, gruparea „Fichet" merită toate laudele,

Campionatul italian

Bologna a pierdut un punct

și duelul cu Ambroziana a devenit mai pasionant...

Genova și Juventus se apropie puternic

MILANO, 17. — In sfârșit, Lazio, pe teren propriu, a izbutit să oprească pe leaderul Bologna din seria victoriilor, ciupindu-i un punct. Cu toate acestea Bologna rămâne mai departe în fruntea clasamentului, dar Ambrosiana se apropie amenințătoare și are și goal-average mai bun. Iuventus a câștigat din nou și a săltat la locul 5. In schimb, Milano merge vertiginos spre zona periculoasă.

Iată o scurtă relatare a matchurilor:

GENOVA—VENEZIA 3:1 (1:1)

In fața a 8000 de spectatori, *Arcari* a deschis scorul chiar în primul minut, dar *Alberti* a egalat printr'o bombă dela 20 de metri. La reluare, *Arcari* și *Conti* au marcat încă două goaluri, stabilind astfel rezultatul final.

TRIESTINA—ROMA 1:0 (1:0)

Singurul goal al matchului a fost marcat de *Costa*, în min. 28, primind o passă dela Colaussi, a tras imparabil. Incurajată, Triestina a insistat dar fără rezultat. A condus d. Scorzoni, în fața a 4000 de spectatori.

BARI—NOVARA 1:0 (1:0)

Albanezul *Lusha* a marcat goalul victoriei în minutul 27. In minutul 66, Novara a egalat dar arbitrul a anulat punctul pe motiv de offside.

JUVENTUS—MILANO 2:1 (1:1)

10.000 de spectatori au asistat la acest match, care a revenit pe merit echipei din Torino. *Buscaglia* a marcat primul goal în min. 17, dar după 8 minute *Boffi* a egalat. Milano a avut o puternică revenire, însă n'a putut realiza nimic. Goalul victoriei a fost opera lui *Beligni*.

TORINO—LIGURIA 3:0 (2:0)

Petron (2) și *Ossola* au marcat goalurile echipei învingătoare, care a fost în tot timpul matchului net superioară.

LAZIO—BOLOGNA 2:2 (1:1)

La Roma, leaderul campionatului n'a reușit decât un match nul. Matchul a fost disputat cu multă ardoare, și rezultatul oglindește fidel fizionomia partidei.

AMBROSIANA—MODENA 2:1 (2:0)

FIORENTINA—NAPOLI 2:0 (0:0)

In urma acestor rezultate clasamentul se prezintă astfel:

Bologna	23	13	7	3	35:10=33
Ambrosiana	23	14	4	5	38:19=32
Genova	23	13	4	6	50:33=30
Lazio	23	9	9	5	35:24=27
Juventus	23	11	5	7	35:34=27
Torino	23	10	5	8	29:25=25
Triestina	23	9	4	10	32:34=22
Venezia	23	8	6	9	28:36=22
Roma	23	8	5	10	21:24=21
Novara	23	9	3	11	20:24=21
Bari	23	7	7	9	25:35=21
Milano	23	7	6	10	35:30=20
Liguria	23	5	9	9	20:33=19
Napoli	23	6	4	13	17:33=16
Modena	23	3	7	13	23:35=13

Ujpest a învins

pe Ferencvaros cu 4-1,

scoțându-l astfel din lupta pentru șefie

Hungaria conduce autoritar în clasament

Budapesta 17. — Matchul zilei, dintre Ujpest și Ferencvaros, care s'a disputat în fața a 12.000 de spectatori, a revenit primei formații, care a reeditat scorul din prima finală a Supei Europei Centrale. In urma acestui eșec, Ferencvaros nu numai că a fost scos din lupta pentru primul loc, dar a pierdut și locul 3, în favoarea lui Kispest, care azi a înregistrat prima sa victorie din retur. Hungaria, deși a jucat și Vineri un match de campionat, împotriva lui Taxi pe care l-a învins cu 5:1, azi a administrat șase goaluri formației Kassai AC, și conduce cu multă autoritate în clasament.

Cel mai disputat match, cel dintre Gamma și Törekvés s'a terminat la egalitate.

O surpriză mare constitue neașteptata înfrângere a lui Szeged la Szombathely, unde Haladas a câștigat cu 2:0.

REZULTATELE

Ujpest — Ferensvaros 4:1 (1:1).
Hungaria — Kassai AC 6:0 (2:0).
Elektromos — Taxi 4:2 (2:0).
Gamma — Törecvés 2:2 (1:1).
Kispest — Cocskai 3:0 (1:0).
Haladas — Szeged 2:0 (0:0).

CLASAMENTUL

Hungaria	19	14	3	2	55:21=31
Ujpest	18	11	4	3	42:22=26
Kispest	18	11	2	5	53:29=24
Ferencvaros	18	12	0	6	48:29=24
Törekvés	18	9	4	5	32:29=22
Szeged	17	9	3	5	34:28=21
Elektromos	18	9	3	6	37:37=21
Gamma	18	8	3	7	30:30=19
Bocskai	18	7	2	9	25:44=16
Szolnok	17	7	1	9	24:28=15
Haladas	17	7	1	9	30:38=15
Taxi	18	5	2	11	30:48=12
Kassai AC.	18	3	2	13	18:66= 8

Nemzeti s'a retras.

FAZE DELA MATCHURILE DE ERI

Baratky luptă cu trei adversari și tot apucă să shooteze

Ghenea plonjează, în timp ce Panenka și Duce — fiecare cu altă intenție — îl urmăresc

S. K. Jugoslavia învinsă

de Jedinstvo în campionatul sârb

Rezultatele de ieri din campionatul sârb și croat

BELGRAD, 17. — Surpriza cea mare a etapei de azi a constituit-o înfrângerea Iugoslaviei. A doua clasată echipă din liga sârbă n'a putut să marcheze decât un singur goal lui Jedinstvo și pe aceia, din penalty.

Dintre celelalte rezultate, vom remarca categorica victorie a ultimului clasat Zemun, obținută asupra lui Gradjansky din Skoplje.

JEDINSTVO—IUGOSLAVIA 2:1 (1:0)

Simici și *Arangelovici* au marcat goalurile învingătorilor. Onoarea „Iugoslaviei" a fost salvată de *Ața Petrovici*, care a transformat un penalty.

ZEMUN—GRADJANSKY (SK) 3:0 (2:0)

Ultimul clasat, Zemun, a obținut prima sa victorie din campionat. Gradjansky a jucat tehnic și bine, dar ineficace. *Mihalevici* a marcat toate goalurile învingătorilor.

VOIVODINA—Zs. A. K.

Roghici și *Stoianovici* sunt autorii celor două goaluri.

SLAVIA (S) — BATA 2:1 (1:0)

Victorie meritată. Au marcat Railici (2) și Borovici.

BSK.—BASK 4:1 (1:1)

Dupăo repriză egală, Beogradsky a dispus cu ușurință de echipa studenților. Au marcat pentru învingători *Glișovici* (2),, *Bojovici* și *Nicolici*, iar pentru universitari *Spasoevici*.

CLASAMENTUL

Beogradsky	14	12	1	1	58:13=25
Iugoslavia	14	7	5	2	42:16=19
Slavia (S)	14	8	2	4	42:88=18
Voivodina	14	6	5	3	30:28=17
Gradj. (Sk)	14	5	5	4	24:32=15
Bata	14	5	4	5	24:29=14
Iedinstvo	14	6	2	6	27:32=14
BASK.	14	1	5	8	15:25= 7
Zs. A. K.	14	3	0	11	13:47= 6
Zemun	14	1	3	10	15:45= 5

LIGA CROATA

Nici în liga croată n'au lipsit surprizele. Concordia a dispus de Hajduk cu 2:1. In zadar s'a străduit echipa din Split, în frunte cu fostul internațional ceh Sobotka; zagrebienii au câștigat și au început să pericliteze locul deținut de Hajduk în clasament. Derbyul coadei dintre Bacica și Ljubljana a fost câștigat de echipa din Subotica, care astfel a săltat la locul 8.

Gradjanski a continuat seria victoriilor la scor. Victima de azi a fost SASK, care a fost învinsă „numai" cu 5:0. HASK a câștigat și el, învingând pe Slavia din Varasdin cu 3:1 (1:0).

Goalurile învingătorilor au fost marcate de *Duh, Vukkovici* și *Medarici*.

Iată rezultatele:

Concordia—Hajduk 2:1 (0:0).
HASK—Slavia (V) 3:1 (1:0).
Gradjansky — SASK 5:0 (2:0).
Split SK—Slavia (O) 2:0 (1:0).
Bacica—Ljubljana 3:1 (1:0).

CLASAMENTUL

Gradjansky	15	14	1	0	77: 5=29
HASK	15	9	2	4	36:26=20
SASK	15	8	2	5	30:3=10
Hajduk	15	7	2	6	30:25=16
Concordia	15	7	1	7	33:31=15
Slavia (O)	15	5	4	6	24:38=14
Split SK.	14	5	2	7	17:28=12
Bacica	15	4	1	10	18:44= 9
Slavia (V)	14	3	2	9	19:29= 8
Ljubljana	15	2	3	10	24:55= 7

DOI INTERNAȚIONALI FINLANDEZI MORȚI PE FRONT.

Helsinki 17. — Cercurile tivei filandeze înregistrează cu mult regret moartea cunoscuților jucători de football Antero Rinne și Pentii Eronen, membri ai clubului F. C. Helsinki. Cei doi internaționali — cari au fost selecționați de peste 30 ori în echipa națională a Finlandei — au pierit în cursul ultimelor lupte.

Rapid învins cu 3-0 în campionatul Vienei

Viena 17. — In cadrul campionatului vienez, azi s'au jucat patru matchuri, cari au dat următoarele rezultate:

Austria — FC Wien 5:0.
Wacker — Vienna 4:1.
Admira — Amateure Fiat 2:2.
Wiener Sportklub — Rapid 3:0.

Editura Societății Anonime „Universul", București, Str. Brezoianu No. 23—25 — România

Taxa poştală plătită în numerar conform aprobării dir. generale p. t. t. nr. 24.464/939

2 LEI

UNIVERSUL

8 PAGINI

76 - 1940

Redacţia şi Administraţia: Palatul „UNIVERSUL" str. Brezoianu 23—25. Telefon: Centrala 3.30.10; Redacţia 4.21.81. Redactor responsabil EUGEN DUMITRESCU

Proprietar: „Universul", S. A.
Adm.-delegat: STELIAN POPESCU
Inscris sub No. 167, Trib. Ilfov

Nr. 76. — Anul III BUCUREŞTI. — Miercuri 20 Martie 1940

ABONAMENTE:
Pentru grupări sportive 1000 lei anual

1 an LEI 500
6 luni LEI 270
3 luni LEI 150

Panenka a înscris al doilea goal pentru Dragoş Vodă, dintr'o lovitură liberă. Ghenea a intervenit prea târziu

...Şi după sferturile de finală spiritele sunt liniştite..

- Vintilă ar trebui scos din lotul naţional!
- Chendrean şi-a fracturat piciorul la Brăila
- De ce n'a marcat Sportul Studenţesc mai multe goaluri
- Inaintarea... fantomă

Ca şi matchurile, declaraţiile după aceste monotone sferturi de finală sunt tot atât de liniştite.

Invingătorii sunt mai mult sau mai puţin blazaţi iar învinşii s'au resemnat înainte de a începe matchurile.

VINTILA AR TREBUI SA FIE SCOS DIN LOTUL NAŢIONAL...

Deşi Rapid a câştigat, nu e nimeni mulţumit.

„Am jucat slab dar am câştigat. Restul nu mai importă...". Formula aceasta găsită de jucători nu a fost acceptată nici de Schaffer nici de conducători.

„Cel mai bun de pe teren a fost arbitrul Ritter".

Iată declaraţia pe care a făcut-o managerul echipei:

„Până acum ne-am plâns mereu de arbitrii. dar acum recunosc că am fost conduşi de un arbitru excepţional. Şi dacă ne-a anulat goalul lui Auer, a făcut bine, pentrucă nu fusese goal. Echipa? Să nu mai vorbim de ea. Toţi au vrut să joace bine şi au jucat până la urmă nervoşi.

Sper că în matchul cu F. C. Carpaţi ne vom reabilita complet.

Şi încă ceva. Ar fi bine ca pe Vintilă să-l scoată din lotul naţional".

„NU MAI AVEM BANI DE PRIME"...

Sportul Studenţesc n'a făcut, desigur, un match strălucit.

Comportarea echipei nu a îngrijorat însă pe conducători.

„Le spusesem dinainte jucătorilor să nu forţeze, dacă pot câştiga fără efort".

Este explicaţia dată de d. Titel Ursache.

Care adaogă:

„Şi apoi nu aveam bani de prime... pentrucă noi plătim câte 1.100 de lei de fiecare goal".

Intr'adevăr, noroc că jucătorii universitari sunt ascultători şi nu-s chiar atât de materialişti.

Căci gruparea ar da faliment cu o linie de atac atât de eficace.

CHENDREAN ŞI-A FRACTURAT PICIORUL

La Brăila, Victoria a pierdut din acelaşi cauză care a determinat celelalte trei înfrângeri precedente.

„Inaintarea a fost zero"... Este expresia lui Felecan Iacob.

Pe care Nistor o aprobă zâmbind trist.

(Continuare in pag. 3-a)

STATELE NORDICE sunt pentru organizarea Olimpiadei la Helsinki

OSLO, 18. — Imediat după terminarea războiului ruso-finlandez, comitetul olimpic al Norvegiei a convocat telegrafic în localitate delegaţii federaţiilor daneze şi suedeze, spre a lua o hotărire cu privire la organizarea Olimpiadei din acest an.

Delegaţii celor trei state au hotărît să sprijine cu toată puterea lor comitetul organizator finlandez, ca Olimpiada să aibe loc la Helsinki.

In ceiace priveşte participarea beligeranţilor, delegaţii au fost de părere, că în această chestiune, federaţiile internaţionale ale diferitelor ramuri sportive vor avea de spus ultimul cuvânt.

In sfârşit s'a hotărât ca în cazul când din motive de forţă majoră Olimpiada n'ar putea avea loc în acest an, organizarea viitoarei olimpiade să fie acordată numai Finlandei!

Scrisori de peste ocean

Toma Aurel urma să boxeze pentru campionatul mondial cu Lou Salica sau George Pace

Dar... ghinion!

Cei doi americani au terminat la egalitate

In aşteptarea adversarului. Tomită îşi continuă antrenamentele

Din nou veşti dela Toma Aurel. Fostul campion european a înţeles însfârşit că presa şi compatrioţii lui trebuesc ţinuţi în curent cu activitatea pe care el o desfăşoară dincolo de ocean, departe de ţară, dar pentru aureola ei.

Rândurile pe cari le-am primit ieri din partea celui mai bun produs al ringului românesc vin să ne convingă de stima de care se bucură Toma Aurel în America, unde mai mulţi manageri şi promotori îl consideră, în ciuda clasamentului revistei „The Ring", drept unul dintre cei mai serioşi candidaţi la titlul mondial al categoriei.

Din păcate, evenimentele nu-i sunt prea favorabile şi, în consecinţă, compatriotul nostru nu-şi poate pune meritele în valoare.

IN PLIN ANTRENAMENT

Rănit la arcadă în cursul matchului disputat la 23 Ianuarie, Toma Aurel a stat în inactivitate până în ziua de 20 Februarie, când rana s'a vindecat complet şi managerul i-a permis să reînceapă lucrul la mănuşi.

După numai câteva zile, compatriotul nostru a forţat puţin alura antrenamentului încercând o cât mai rapidă repunere în formă şi aceasta datorită faptului că, mai multe oferte au fost depuse pe biroul managerului său.

Dintre aceste oferte, una îl interesa cu deosebire pe Toma Aurel, întrucât ea prevedea o întâlnire pentru titlul mondial cu

INVINGATORUL MATCHULUI SALICA-PACE

Aceşti doi boxeuri americani sunt consideraţi în diferite state ale Americei drept deţinători ai titlului suprem al categoriei cocoş şi, la 4 Martie, ei s'au întâlnit spre a rezolva chestiunea supremaţiei, învingătorul urmând să-şi apere titlul în faţa compatriotului nostru.

Dar, ghinion. Matchul dintre Lou Salica şi George Pace s'a terminat la egalitate şi lucrurile nu s'au lămurit.

Este probabil că, ori matchul se va reedita, ori Toma Aurel va înfrunta, în scurt timp, pe unul dintre cei doi protagonişti.

Rămâne de văzut care va fi procedeul adoptat de managerii şi promotorii americani.

Football Football Football Football Football Football Football

Federaţia elenă de football
a invitat gruparea Gloria Mărăşeşti pentru un turneu în Grecia şi Orient
Echipa din Valea Călugărească urmează să facă deplasarea în Iunie sau sărbătorile Crăciunului

PLOEŞTI. — In ziarul nostru am scris de nenumărate ori despre frumoasa activitate ce o desfăşoară gruparea Gloria-Mărăşeşti, din Valea Călugărească, grupare campioană de toamnă, a districtului Ploeşti.

Dar nu numai în judeţul nostru s'a relevat acestă maritoasă grupare, condusă cu multă dexteritate şi capacitate de maestrul Alexandru Böhm, ci şi în Bucureşti.

Gloria Mărăşeşti a jucat în Capitală cu Macabi, în cadrul Cupei Romăniei, în care campetiţie s'a comportat excelent.

Incepând cu acest joc, primul match mare din cariera sa, Gloria Mărăşeşti oferă momentul de a fi cunoscută şi provoacă curiozitatea spectatorilor. Aşa se explică de ce F. C. Ploeşti a solicitat-o în campania actuală de antrenament, de a-i servi de sparring-partner.

De trei ori a făcut impreună antrenament şi de atâtea ori a cedat numai la un punct diferenţă, respectiv cu 2-1, 1-0 şi 3-2, reuşind să străpungă inexpugnabila apărare a campionilor seriei municipale în frunte cu Schrameck, Hetzer şi Dunăreanu, căreia nimeni în turul campionatului nu i-a putut marca 2 goaluri.

Astăzi Gloria Mărăsesti dispune de o garnitură cu care poate lupta, având de adversar orice divizionar, de care însă nu dispunea pe vremea când a jucat cu Macabi.

Dacă dispunea de actuala echipă pe vremea aceia, adică cu Pop Vasile, Iosuf, Fărcăşanu, Sommer, Feurştein, Tătar, Harold, Bucur, etc. desigur că Macabi pierdea chiar pe teren propriu.

Conducerea, care este preocupată de curerirea campionatului şi promovarea cu orice preţ în divizia B, este în căutarea de noui telentate elemente cu cari să se comporte cât mai demn.

Cu actuala echipă nu poate pierde campionatul districtual, aşa că o socotim de pe acum promovată.

Ceiace vroim să arătăm însă în acest reportaj priveste o interesantă ofertă primită din Grecia, privind un turneu în diverse orase ale regatului grec, inclusiv Atena.

Oferta este trimeasă Gloriei Mărăeşti de d. Georges Petropoulos, vice-presedintele federaţiei elene de football.

In ofertă gruparea de mai sus este invitată pentru 5—6 jocuri, cari să se dispute, în luna Iunie, fie în vacanţa Crăciunului.

Condiţiunile oferite sunt mai mult decât excelente.

Se oferă bilete de dus şi întors, întreţinerea pe tot timpul turneului, plus o sumă importantă de drahme.

Dacă comportarea în primele 5-6 jocuri va fi frumoasă, atunci turneul va putea fi prelungit, fie în Turcia, fie în PPalestina, sau chiar Egipt.

Trebuie să arătăm că invitarea este condiţionată de promovarea în divizia B., iar turneul este mijlocit de maestrul Al. Böhm, care a fost antrenor federal al federaţiei elene timp de mai mulţi ani.

In incheere, este momentul să remarcăm că după F. C. Ploeşti, şi Feroemail, Gloria Mărăşeşti, este a treia grupare prahoveană care are favoarea de a fi invitată, pentru un turneu, în Orient.

Pentru sportul prahovean este o mare cinste şi nu poate decât bucura, pe toţi sportivii, iar pentru Gloria Mărăneşti, încununarea unei activităţi frumoase, unde se practică adevăratul sport pentru sport.

Dela Sp. Studenţesc

● SP. STUDENŢESC aduce la cunoştinţa jucătorilor: Ghenea, Mitan, Drăgan, Befa, Mihăilescu, Constantinescu şi Gică Popescu, că astăzi la ora 10 dim. şi 3 d. a. trebue să fie prezenţi pe stadionul A. N. E. F.

F.C. Cotroceni-E.F.A. 1-1 (1-1)

Matchul dintre F. C. Cotroceni şi E.F.A. disputat în cadrul campionatului categoriei III-a s'a soldat printr'un draw.

Deşi Cotroceni a fost superior în jocul de câmp şi a avut majoritatea iniţiativelor, nu a putut marca mai mult din cauza ineficacităţii liniei de atac.

ECHIPELE: F. C. COTROCENI: Ceauşu, Dănuleţ, Gheorghe Ioan, Hentea, Buicliu, Bijutescu, Oprea Ioan, Civa, Rotaru, Dinescu, Otinescu

E. F. A.: Deimengian, Borumgian, Pelaghian, Agop, Artin, Chircorian, Tociorian, Eramian, Nevrugian, Feslian.

CLASAMENTUL CATEGORIEI A III-a

F. C. Naţional	12	11	0	1	51:14	22
P. T. T.	12	8	2	2	46:15	18
Fulgerul	12	6	2	4	42:20	14
Generala	11	6	0	5	20:22	12
Dâmbovita	12	6	0	6	34:26	12
Capitala	11	4	1	6	19:21	9
Phenix	12	4	1	7	15:31	9
Comro	11	4	0	6	21:31	8
Soimii	11	4	0	7	16:38	8
E. F. A.	11	2	3	6	20:39	7
Cotroceni	10	2	1	7	16:44	5

Când vrei să faci contestaţie cu orice preţ!..

„Derbyul minerilor", de care ne ocupăm şi în altă parte, a avut un epilog mai puţin calm, care a fost aflat aseară, când au sosit la F.R.F.A. foile de arbitru. Jiul a contestat matchul pe motivul că nouile carnete de legitimare ale Minerului nu aveau viza medicală.

Care se va face la F.R.F.A. deabia în luna Septembrie.

Aşa se întâmplă când vrei să faci contestaţie cu orice preţ.

Sport şcolar

Sâmbătă s'a disputat pe terenul Velodrom matchul de football dintre echipele clasei IV a liceului „Principele Carol" şi clasa III a liceului „Barbu Delavrancea".

Liceul Principele Carol, prin clasa IV-a, a învins, printr'o netă superioritate, clasa III a licelului Barbu Delavrancea, dovedind încă odată, dacă mai trebuia, sportivitatea care domneşte în acest liceu.

Punctele au fost marcate de M. Popescu (cinci), Sebe (două) şi Porojan (1).

S'au remarcat: Popescu M. şi Porojan.

Formaţia liceului Pr. Carol cl. IV: Tămăşescu, Romaniţeanu, Srancă, Ionel, Porojan, Mateescu, Sebe, Saltman, Popescu M., Dinculescu, Emilian.

A arbitrat Emanuel D.

LICEUL „ENĂCHIŢĂ VĂCĂRESCU", CLASA VI—CLASA II 4—3 (1—1)

Târgovişte, 17. — In cadrul unei excursii s'a organizat un match de football între echipele claselor VI şi a II,-a ale liceului din localitate. Rezultatul obţinut de clasa II-a este excepţional de bun, socotind superioritatea celorlalţi.

Cele şapte goaluri au fost marcate de: Haber (2), Grigore C-tin şi Bucurescu, pentru cl. VI, iar dela învinşi au marcat M. Popescu (2) şi Ivănescu.

S'au remarcat dela învingători: Cotenescu, iar dela clasa II-a: Stănescu, Bucurescu, Grigore C., Teodorescu, Vasilescu şi Dinescu C.

D. Ioan Tomescu a arbitriat următoarele echipe:

Centuria VI-a: Săndulescu, Rădulescu, Cotenescu, Marinescu (Ciuruc), Chiriţescu, Haber, Grigore C-tin, Bucurescu, Georgescu (Piţurcă), Mantu.

Centuria II-a: Buculescu, Vasilescu, Dinescu C., Ivănescu, Teodorescu, Pătraşcu, Popescu M., Toader, Pletea, Iliescu M., Dumitrescu.

CONVOCARI

● F. C. TRICOLOR convoacă pentru Duminică 24 Martie, ora 15, pe terenul F. C. Tricolor (Dămăroaia) pe următorii jucători: Anghelescu, Nicu, Moşu, Martin-Grigorescu, Soare, Marius, Ticu, Stoicescu, precum şi rezervele pentru matchul cu Dunărea Albastră.

● A. S. C. Dreptatea caută angajamente de matchuri în provincie şi Capitală. Doritorii se pot adresa la secretariatul clubului între orele 10—1, 14—22 în str. Oituz 8, etaj V.

● VERGU convoacă pentru Miercuri 20 Martie crt., orele 20 la sediu, comitetul de conducere precum şi toţi jucătorii, având a li se face importante comunicări.

● A.C.S.A. convoacă pentru astăzi 19 Martie crt., orele 14.30, pe toţi jucătorii la antrenament.

● DACIA TRAIANA convoacă pentru Miercuri 20 crt., orele 15 pe terenul Unirea-Tricolor pe toţi jucătorii în vederea antrenamentului.

U. Tricolor
ţine adunare generală la 28 Martie

„Unirea Tricolorul" convoacă pentru ziua de 28 Martie 1940, la ora 19, în sala A.S.F.C. din strada Vasile Boerescu, toţi membrii săi cu cotizaţia la curent, pe anul 1940, la adunarea generală ce va avea loc.

Se atrage atenţiunea în mod special că această adunare generală este următoare celei convocate în ziua de 18 Februarie 1940 şi va avea loc irevocabil cu orice număr de membri prezenţi.

„Derbyul minerilor" a trecut în linişte...
...culmea: graţie arbitrului

LUPENI, 18 (prin telefon). — Eri la Lupeni, s'a disputat derbyul minerilor de pe Valea Jiului. Minerul a învins Jiul cu 1 : 0, după un match aprig.

„A fost un match frumos şi cele două echipe au jucat corect, — ne-a declarat conducătorul Jiului.

„Recunoscând aceasta trebuie însă să recunosc însă şi meritul d-lui arbitru, Aurel Creţu, care a isbutit să ţină în mână acest match atât de pasionant".

In sfârşit. Iată un conducător al unei echipe învinse, mulţumit de arbitrul matchului.

Dacă aceasta este o dovadă de sportivitate pentru el, nu este mai puţin adevărat că declaraţia constitue şi o consacrare pentru arbitru.

Cu atât mai fericită cu cât e vorba de un arbitru tânăr.

● SUTER, convoacă pe toţi jucătorii săi la antrenament în ziua de Miercuri 20 Martie crt., la orele 14, pe terenul Bandi.

Jucătorii cari nu au adus echipamentul Duminică la sediu, sunt rugaţi a-l aduce.

● VERGU convoacă pentru astăzi Marţi 19 Martie crt., orele 15, pe terenul Vatra Luminoasă la antrenament pe toţi jucătorii.

Prezenţa obligatorie.

● FULGERUL convoacă pentru astăzi 19 Martie crt., orele 21, pe toţi jucătorii la sediul grupării din str. Albinelor 35.

● F. C. TRICOLOR convoacă pentru Duminică 24 Martie crt., orele 15, în vederea antrenamentului următorii jucători: Nicu, Anghelescu, Grigorescu, Marin, Stoicescu, Ticuş, Moşu, Martin, precum şi rezervele.

Grupări neafiliate

A. S. DREPTATEA—MUNCĂ ŞI VOE BUNĂ 5—2 (2—1)

Intâlnirea dintre grupările neafiliate A. S. Dreptatea şi Muncă şi Voe Bună, disputat Duminică, s'a soldat cu victoria primilor.

Deşi Dreptatea şi-a adjudecat victoria la scor, totuşi matchul a fost disputat având şi faze spectaculoase.

DREPTATEA: Marinescu, Gusit, Matei; Lupu, Mircea, Holinger; Filip, Sandu, Tony, Stoica, Titi.

MUNCĂ ŞI VOE BUNĂ: Petrescu; Cană, Damian; Caput, Iliescu, Dumitrescu; Suciu, Spiridon, Giurgiu, Ticu, Pompiliu.

A. S. LUVRU — F. C. STELIAN PETRESCU 1—1 (0—0)

Deoarece nu pot activa special şi în dorinţa de a face sport, grupările neafiliate A. S. Luvru şi F. C. Stelian Petrescu s'au întâlnit Duminică în match amical.

Jocul a fost disputat, mai ales că o primă de 5000 lei era acordată grupării A. S. Luvru în caz de victorie.

Goalurile au fost marcate de Dochia pentru Lucru şi Pavel pentru Stelian Petrescu.

DRAGOMIR NICULESCU—F. C. TANK 3—1 (2—1)

Duminică 17 Martie a. c., s'a disputat pe terenul „Pantelimon" matchul de football între echipele „Dragomir Niculescu" şi „F. C. Tank".

După un aprig joc, victoria a revenit echipei „Dragomir Niculescu".

Au marcat pentru „Dragomir Niculescu", Manolescu Petre 3, iar pentru „F. C. Tank" Spetea. S'au remarcat Toma, Georgescu, Dumitrescu şi Petre Manolescu care a fost cel mai bun din 22.

A. S. DOBROEŞTI — COMETA 1—1

Pe terenul Dobroeşti s'a jucat un viguros match terminat la egalitate.

Pepiniera A. S. D. şi-a făcut un frumos debut reuşind să domine. A. S. D. a prezentat următoarea formaţie: Tane, Titi, Pavel, Ionel Manau. Posneag-Zamfir, Ghercu, Mocanu, Marinescu, Pronume.

SPECTACOLE

Teatre

OPERA: Luiza.

NAŢIONAL: Magda.

STUDIO: Capul de răţoi.

REGINA MARIA: Părinţii teribili.

SĂRINDAR: D-şoara Butterfly.

MUNCĂ ŞI VOE BUNĂ: Motanul.

COMOEDIA: TAIFUN.

SAVOY: Florette şi Patapon.

ALHAMBRA: Alhambra în floare.

LIGA CULTURALĂ: Căsătoria şi Revoluţia generalului Schnaps.

Cinematografe

SCALA: Beau Geste şi jurnal Paramount.
ARO: Emigranta şi jurnale noui.
CAPITOL: Eu sunt Sebastian Ott şi jurnale noui.
TRIANON: Căpitanul Mollenard, jurnal nou Paramount.
CARLTON: „Vulpea Argintie" jurnal Fox
REGAL: Capcana şi jurnal Paramount.
SELECT: Goriia şi Hotel pentru femei.
FEMINA: Robert Koch.
A.R.P.A.: Comoara din Insula Piraţilor operă complectă.
PALAS BD.: Pumnul de fier şi Familia judecătorului Hardy.
ROXY: Viaţa e un joc, jurnal Ufa, Fox şi O. C. R.
ELYSÉE: Crima din linia Maginot şi Nu vreau să mor.
FORUM: Antanta cordială şi Un înger de fată.
RIALTO: Union Pacific şi Suferinţele unei mame.
OMNIA: Diavolii roşii I-II operă complectă şi jurnal.
AMERICAN: Dincolo de ziduri şi Ora fatală.
AIDA: Paradisul pierdut şi Desmoşteniţii soartei.
BARCELONA: Legea nu iartă şi Nebuniile vacanţei.
BIZANTIN: Pentru Patrie şi Totul pentru dragoste.
CARMEN: Oraşul blestemaţilor şi Crima Nataliei Roguin.
COTROCENI: Fata bătrână şi Tarzan în exil.
DACIA: Dragostea mea te chiamă şi Brigada Nordului.
DIANA: Diavolii roşii (operă completă).
DICHIU: Se aprind făcliile (film românesc).
EDISON: Vin ploile şi Panică în Univers.
FLORIDA: Când felinarele se sting şi Allo Hawai.
FRANKLIN: Lordul Jeff şi Fac ce-mi place.
GLORIA: Brigada Nordului şi Miezul nopţii
GRAND: Shirley Temple Heidi fetiţa munţilor şi Uliţa Durerii.
ILEANA: Oraşul blestemaţilor şi Totul pentru dragoste.
IZBANDA: Hotel pentru femei şi Şarlatanul.
LUCIFER: Fata bătrână şi Pumnul de fier.
LIA: Emigranţii spre Birobidjan şi Stan şi Bran aviatori
LIZEANU: Zorro (operă completă) şi completare.
MARCONI: Antanta cordială, jurnal şi trupă de reviste şi comedii D'Ayol.
MARNA: La capătul pământului, Moulin Rouge şi trupa de reviste Titi Mihăilescu.
MODEL: Cazacii şi Tarzan în exil.
MIORIŢA: Drapelul şi Pumnul de fier.
MILANO: Vârsta ispitelor şi Luna de miere la Paris.
NERO: Caterina cea mică şi Aşa-i Parisul.
NISSA: Serenada primăverii şi Fecioara de azi.
ODEON: Sergentul Berry şi Tarantella.
PACHE: Visul unei prinţese, Femei bănuite şi jurnal Fox.
PARIS: Când felinarele se sting şi Vestul sălbatic.
PAX: Aventurile lui Arsene Lupin şi Trader Horn.
RAHOVA: Dincolo de ziduri şi Ora fatală.
REX: Plăcerea nebunilor şi Prietena noastră moartea.
SPLENDID: Miezul nopţii şi Olimpiada sovietică 1929.
TRIUMF: Paradisul îndrăgostiţilor şi Desmoşteniţii soartei.
TOMIS: Ultima noapte şi jurnal Fox O. N. C.
UNIREA: Oraşul blestemaţilor şi Sânge de cazac.
UNIC: Emigranţii spre Birobidjan şi Stan şi Bran aviatori.
VOLTA BUZEŞTI: Primul sărut şi Păcate în paradis.
VOLGA: Primul sărut şi O fată căzută din cer.
VENUS: Paradisul pierdut, Patru bărbaţi şi un jurământ şi jurnal românesc.
VERGU: Spaima indienilor şi Cei trei muşchetari, cu Fraţii Ritz.

Football Football Football Football Football Football Football

Grupările nu-şi cunosc interesul

Matchurile Rapid-Carpaţi şi Sp. Studenţesc-UDR se dispută la concurenţă

Am anunţat acum câteva zile că au început tratative pentru cuplarea celor două matchuri divizionare de Duminică din Capitală: Sp. Studenţesc — U. D. R. şi Rapid—Carpaţi.

La un moment dat s'a părut că tratativele vor fi duse la bun sfârşit şi că se va realiza un program cuplat în Giuleşti.

Aseară însă, toate tratativele au eşuat. Grupările — în speţă cele bucureştene — au fost de acord să cupleze, dar nu s'au înţeles asupra terenului: Rapid dorea cuplajul pe terenul său din Giuleşti, iar Sp. Studenţesc la Venus, pe motiv că terenul acesta este central şi spectatorii se deplasează mai uşor.

Incât, după discuţiile de aseară, a rămas că cele două jocuri se vor disputa la concurenţă.

Nu putem să trecem cu vederea această neînţelegere. Până eri-alaltăeri grupările se plângeau că au dificultăţi materiale şi acum refuză un cuplaj care, oricum, aduce o rezolvare problemelor lor financiare. Cam curios şi, în acelaş timp, nedelicat faţă de spectatorii care mai vin la football. Căci vor fi siliţi să renunţe la matchuri şi poate pentru mult timp şi fără ei grupările îşi taie — singure— sursa de existenţă.

Semi-finalele Cupei României se vor trage la sorţi Miercuri 27 Martie

Un amănunt interesant: primii trei clasaţi în campionat s'au calificat în semi-finale

Cum se ştie, viitoarea etapă — semi finalele — a Cupei României, se va disputa la 28 Aprilie.

Şi este foarte interesant amănuntul că din Divizia A s'au calificat pentru semi-finale primele trei echipe din campionat: Venus, Rapid şi Sp. Studeţesc, care figurează în această ordine în clasament.

In ce priveşte programul semi-finalelor, acesta va fi tras la sorţi Miercuri, 27 Martie, într'o şedinţă specială a C. C. R.-ului.

Arbitrii matchurilor divizionare B de Duminică

SERIA I-a

Brăila: F. C. Brăila — Dragoş Vodă ,arb. d. Em. Freudd.

SERIA II-a

Mediaş: Sparta—Vulturii, arb. nedesemnat.

Brad: Mica—Electrica, arb. nedesemnat.

Simeria: C. F. R.—Minerul, arb. desemnat.

Petroşani: Jiul—C. F. R. (T. S.), arb. d. Chesnoiu.

Timişoara: Chinezul — Gloria, arb. d. dr. Boldur.

SERIA III-a

Cluj: Universitatea — Olympia C. F. R., arb. d. Soran.

Sf. Gheorghe: Oltul—Cimentul, arb. d. Sipoş.

Reşiţa: S. S. M. R.—C. S. T. M., arb. d. Ucenic.

Oradea: Stăruinţa — Crişana, arb. d. Mureşan.

C. Turzii: Ind. Sârmei—Victoria, arb. d. Bozedan.

SERIA IV

Cernăuţi: Muncitorul — Turda, arb. d. Murin.

Ploeşti: Ferroemail — Fr. Româna, arb. d. Alexandriu.

Chişinău: Macaby — D. V. A., arb. d. Ultimescu.

Galaţi: Doc — Prahova, arb. d. Manole Vlahu.

Bucureşti: Macaby — Traian, arb. d. Ştefănescu-Coca.

...Şi după sferturile de finală spiritele sunt liniştite...

(Urmare din pag. I-a)

In plus, echipa a suferit şi o defecţiune gravă.

Chendrean şi-a fracturat piciorul.

In locul lui, va intra încă un copil.

Cineva spunea la matchul cu Venus: *„Victoria a greşit şi a venit la Bucureşti cu echipa de juniori...“.*

Data viitoare va veni cu formaţia de pitici.

CUM A DISPARUT ATACUL C.A.M.T.

Şi pentru a termina, cu marea surpriză a zilei, matchul dela Arad, iată cum se explică scorul astronomic de 7 : 1, cu care a câştigat A.M.E.F.A.

„C.A.M.T. a jucat fără... echipă“... sunt vorbele unui om din conducerea clubului timişorean.

„Bindea e bolnav, Chiroiu şi Reuter sunt loviţi, iar Toth era la regimentul său din Capitală. Fără aceştia patru, echipa nu contează“.

Nimic mai adevărat. Inaintarea lipsită de Bindea, Reuter şi Toth nu poate marca mai mult de un goal.

Ah ! Această înaintare a timişorenilor în matchul cu A. M. E. F. A.

N'a mai avut nici un om din aceia, care au jucat în tur. Pentrucă au lipsit şi Sôcs şi Sôlössi.

Allo! Allo! Aici străinătatea

SITUAŢIA IN CAMPIONATUL VIENEI

După matchurile disputate Duminică, situaţia în campionatul Ostmarkului (Austria) se prezintă astfel :

1. Rapid 16 puncte.
2. Admira 13 puncte.
3. Wacker 13 puncte.
4. Wiener S. C. 12 puncte.
5. Austria 10 puncte.
6. Vienna 9 puncte.
7. Amateure Fiat 5 puncte.
8. F. C. Wien 4 puncte.

CEI MAI BUNI 10 PORTARI DIN LUME

Un „săptămânal“ de specialitate german a făcut un clasament al celor mai buni 10 portari ai tuturor timpurilor. Iată acest clasament :

1. **Zamora** (Spania) ; 2. **Planicka** (Boemia-Moravia) ; 3. **Stuhlfaut** (Germania) ; 4. **Hiden** (Austria) ; 5. **Olivieri** (Italia) ; 6. **Fischer** (Ungaria) ; 7. **Linberg** (Suedia) ; 8. **Ceresoli** (Italia) ; 9. **Ostricek** (Germania) ; 10. **Zsak** (Ungaria).

UN ITALIAN SAU UN GERMAN VA CONDUCE LA ZAGREB

După cum am anunţat, la 2 Aprilie se va disputa la Zagreb matchul Croaţia—Elveţia B.

Pentru această întâlnire, au fost propuşi următorii arbitrii: Dattilo şi Scarpi (Italia) şi Miesz (Germania).

CALENDARUL DE PRIMAVARA AL ELVEŢIEI

Programul internaţional al Elveţiei pentru primăvară este :

31 Martie: Ungaria — Elveţia, la Budapesta.

21 Aprilie: Elveţia — Croaţia, la Berna.

19 Martie : Elveţia — Belgia, la Lausanne.

UN MATCH LA SANTIAGO DE CHILI

Intâlnirea Audax Italiano şi Club Velez Sarsfield din Buenos Aires, disputată la Santiago di Chili, a revenit primei echipe la scorul de 4—2.

O COMPETIŢIE ENGLEZA CU 95 DE PARTICIPANŢI

Substituind Cupa Angliei, Liga engleză va organiza un turneu care va dura dela 27 Aprilie şi până la 8 Iunie. La această competiţie, vor participa 90—95 echipe.

LEADERII REGIONALI DIN ANGLIA

Cele 7 campionate regionale care se dispută în Anglia în locul campionatului Ligii, au în prezent următorii leaderi : Tottenham Hotspur, Chesterfield, Wolverhampton Wanderes, Stoke City, Bury, Portsmouth şi Newcastle United.

Balcaniadele Campionatul mondial Cupa Europei Centrale Cupa Bazinului Dunărean...

... iată momentele culminante ale rivalităţii dintre footballul românesc şi al jugoslav

Pregătirile pentru matchul de la 31 Martie au început şi vor continua într'un ritm ne mai întâlnit încă în footballul nostru.

Mai sunt două săptămâni până la tripla încercare de la Bucureşti şi Belgrad şi în tot acest timp, selecţionabilii vor fi pregătiţi intens.

Febra matchului a început să se simtă. Propriu zis a matchurilor, căci cele trei partide interesează în măsură egală.

Lucrul nu trebue să surprindă însă. Intâlnirile cu Jugoslavia au avut totdeauna o ambianţă specială. Prin pasiunea pe care o deslănţue — la Bucureşti ca şi la Belgrad sau Zagreb matchurile acestea. Pentrucă pasiunea rămâne marea lor caracteristică.

Intâlnirile dintre România şi Jugoslavia au fost totdeauna atât de pasionante pentrucă ele formează momentul culminant al unei rivalităţi nesoluţionată încă.

Rivalitatea aceasta s'a bucurat de un cadru aproape straniu. Am luptat cu prietenii noştri sârbi pentru hegemonia balcanică.

Dar celebrele balcaniade nu au adus nicio soluţie.

Am căutat să evadăm odată peste orizontul balcanic şi Cupa Europei Centrale a accentuat şi mai mult rivalitatea dintre footballul nostru şi cel jugoslav.

Şi dacă în C. E. C. echipele româneşti au avut o comportare mai bună decât formaţiile jugoslave, echilibrul a fost restabilit de victoriile categorice ale sârbilor în matchurile amicale.

H. A. S. K., S. K. Jugoslavia şi Gradjansky n'au fost încă uitate.

Şi pentru a nu uita. Cel mai dramatic moment al acestei rivalităţi: matchul de la Bucureşti pentru calificarea în cupa mondială de la Roma.

România a câştigat cu 2:1 pentru a fi eliminată apoi cu acelaşi scor de Cehoslovacia — finalistă a competiţiei — la Trieste.

Matchul de la 31 Martie înseamnă o nouă etapă în această istorie agitată a rivalităţii dintre footballul român şi cel jugoslav.

Pentrucă partida dela Bucureşti se dispută în cadrul „Cupei Bazinului Dunărean“, căreia situaţia internaţională îi dă o importanţă considerabilă.

Intr'adevăr, C. B. D. este singura competiţie internaţională a Europei. Matchurile dintre România, Jugoslavia şi Ungaria, cele trei ţări participante, va atrage atenţia întregului continent.

Onoarea de a fi câştigătoarea competiţiei, este aşa dar cu atât mai mare.

Avem vreo şansă în această întrecere, care este cea mai mare încercare a footballului nostru ?

Răspunsul nu poate fi dat decât după matchul de la 31 Martie.

Pentrucă dacă o victorie ne deschide perspective mari, o înfrângere la Bucureşti ne poate scoate definitiv din luptă.

Pentru noi — mai mult decât pentru adversarii noştri — matchul de la 31 Martie este o partidă dramatică.

El înseamnă o extraordinară experienţă, căci se ştie, împotriva sârbilor va juca o echipă alcătuită numai din jucători români.

Experienţa este, desigur, foarte îndrăzneaţă. Prin ea însăşi mai mai ales pentrucă este inaugurată într'un match, în care amorul propriu al tuturor sportivilor este angajat atât de mult.

Nu este însă mai puţin adevărat că ea trebuia încercată odată. Şi este cu atât mai bine că experienţa nu va rămâne un eveniment izolat, ci va constitui debutul punerii în practică a unui principiu, pentru care s'a luptat atâta.

Ca să reluăm expresia unui celebru om politic : pentru a câştiga la loterie trebue cel puţin să cumperi un bilet.

Experienţa are multe şanse să reuşească. Aceasta depinde de modul cum va fi alcătuită echipa, desigur. Dar nu este mai puţin adevărat că succesul ei este în funcţie şi de modul cum publicul, care a cerut atâta timp o echipă românească, o va încuraja la 31 Martie.

Pentrucă prin forţa lucrurilor echipa va cuprinde foarte mulţi jucători nerutinaţi. Ori se ştie că aceştia au nevoe de încurajările publicului.

Sp. Studenţesc invitat la Sf. Gheorghe şi Ploeşti pentru Luni 25 Martie

Luni 25 Martie fiind sărbătoare, majoritatea echipelor provinciale caută să-şi asigure un program cu concursul echipelor din Divizia A.

Astfel, am scris că F. C. Craiova s'a asigurat de Unirea Tricolor, care joacă Duminică la Timişoara.

După oboreni, oferte a primit şi Sp. Studenţesc: una dela Oltul din Sf. Gheorghe, alta dela F. C. Ploeşti. Probabil că bucureştenii vor accepta oferta din Ploeşti.

VOLLEY BASKET-BALL

Programul etapei a XVIII-a

SALA INAINTE

Ora 8,30: Victoria-Săgeata volley amical, arb. Milosevici M.
Ora 9: Stadiul Român-Tirul volley începători, art. Abazian H.
Ora 9,30: Fortuna 1940—Monitorul Oficial volley începători, arb. Andrei Ioan.
Ora 10: Macaby-Avântul Sportiv volley cupa „Av. Sportiv", arb. C. Riegler.
Ora 10,45: Bonaparte-Sportul Studențesc basket feminin, arb. D. Marinescu. Asistenți: Abazian H. și Andrei Ioan.
Ora 11,15 · Venus-Bonaparte volley băeți cupa „Av. Sportiv", arb. Fr. Marinescu.
Ora 12: Venus-Bonaparte basket cupa „N. Grozăvescu", arb. C. Riegler, asistenți Cârlig R. și Gadidov O.
Ora 15,45: Aviația-Școala de Geniu volley amical, arb. Scorțeanu C.
Ora 16,30: Sp. Studențesc-Aurora O. C. B. volley băeți cupa Av. Sportiv. Arb. Avachian G.
Ora 17.15: Caraiman—Aurora O. C. B. basket fete, arb. Lascarov Moldovanu, asistenți Grigorescu C-t și Ionescu Dan.
Ora 17,45: Aurora O. C. B.-Caraiman basket cupa de consolare, arb. Alexandrescu Nae asistenți Kestanian N. și Ionescu M.
Ora 18,45: Tirul-C. F. R. cupa de consolare basket, arb. Gr. Avachian, asistenți Verboeren și Tatulovici.

TEREN VELODROM

E. F. A.-Radu Vodă basket băeți amical.

Vineri se va disputa concursul de basket-ball între străjeri, iar Sâmbătă concursul de volley-ball între străjere

Direcția Educației Fizice din Straja Țării, va organiza în cursul zilei de Vineri 22 Martie un nou concurs străjeresc, care se va disputa între echipele de basket ball ale stolurilor din Capitală.

Concursul se va juca în sala liceului Cantemir, iar finala se va disputa în cadrul concursului dintre străjere de Sâmbătă 23 Martie.

Străjerele vor juca în cadrul unui campionat sistem „fulger" a câte un set.

Ambele concursuri vor avea drept premiu „Placheta F. R. B. V." și medalii distribuite de Straja Țării jucătorilor echipei invingătoare.

Deasemenea se vor da diplome fiecărei echipe participante.

Inscrierile la aceste concursuri se primesc la sediile Legiunei respective, din str. EugenCarada No. 9, până Joi 20 Martie, orele 119.

La Ploești volley-ballul a făcut progrese uriașe

Trebue să vezi astăzi munca depusă de Districtul de volley-ball Ploești ca să poți să-ți dai seama de progresul uriaș pe care acest sport l-a făcut într'un an de zile.

Căci nu este decât un an de zile de când caravana volley-ballistică a bucureștenilor poposea în Ploești, oraș unde la acea dată se găseau doar două echipe : S. K. 38 și Prahova.

Această caravană al cărei inițiator a fost d. Petre Angelescu, președintele F. R. B. V.-ului ,a început imediat să-și arate roadele, căci nu mult după aceea se înființează „Districtul Ploești", astfel satisfăcându-se și doleanțele republicanilor, cari până la acea dată jucau în București.

Aci însă începe desvoltarea extraordinară a volley-ballului, căci districtul, de sub conducerea d-lui inginer Câmpineanu, a început o campanie intensă de difuzare a volley-ballului în orașul petrolului.

Admirabil secondat de d-nii profesori Mătușa și Lipan, precum și de d. R. Anastasiu, secretarul districtului, d. inginer Câmpineanu și-a văzut eforturile încununate de succes, formându-se noui grupări, districtul numărând astăzi zece echipe ce se „războesc" în sala stadionuuli municipal „Regele Carol al II-lea", sală cum nu există în Capitală sau în orice alt oraș al țării.

PROGRES ȘI IN CEEACE PRIVEȘTE TEHNICA

Să nu credeți că progresul la volley-ballul ploeștean se rezumă numai la numărul echipelor.

Acei cari au văzut jucând pe ploeșteni acum un an, și acei cari i-au văzut Duminică, au putut constata și un mare progres tehnic, datorită elementelor extrem de talentate pe care le au echipele.

Am putut viziona Duminică, partida oficială dintre Tricolor C. F. P. V. și S. K. 38, match al cărui joc n'a lăsat nimic de dorit, ba chiar reușind să ne pasioneze pe noi cei din București.

N'am avut timp să vedem toate echipele la lucru, dar din cele câteva partide disputate am reținut câteva elemente, cari putem spune fără să greșim, că pot juca cu succes în orice formație de frunte din țară. In primul rând, este Aschot Zarafian, un trăgător foarte precis, și cu un fizic impunător.

Este după aceia Medianu, un jucător care are numai 15 ani dar un talent formidabil. O săritură corectă, o „pressă" care nu prea iartă, precum și cunoștințele tehnice destul de înaintate fac din acest element speranța Nr. 1 a volley-ballului ploeștean.

Tot dintre jucătorii tineri, cari ne-a impresionat în chip deosebit, a fost Diradurian un „ridicător" de prima clasă, fiind o utilă anexă a lui Medianu.

Repetăm, republicanii au mult mai multe vedete decât am reținut noi, căci n'am putut vedea la lucru decât o parte a echipelor ploeștene, cari au dovedit însă că pe lângă tehnică, joacă și cu un elan îndrăcit.

UN VIITOR CAT SE POATE DE STRALUCIT

Faptul că am putut sta de vorbă cu entuziaștii conducători ai districtului ploeștean, ne-a permis să aflăm multe lucruri interesante.

Astfel, e mai mult decât sigur că Radu Vodă va fi oaspetele republicanilor. Este deasemenea probabil ca Macaby să se deplaseze la Ploești, tratativele fiind începute Duminică, cu ocazia vizitei foot-baliștilor.

Deasemenea, Districtul București va coopera cu cel ploeștean, trimițând una din echipele districtului să se întâlnească cu reprezentativa republicană.

Acesta e proectul de sală.

Pentru programul de campionat, pe care districtul d-lui ing. Câmpineanu îl va disputa în aer liber, ploeștenii au trei splendide terenuri, toate în interiorul stadionului Municipal, dintre cari unul posedă tribuna mai încăpătoare decât cel mai bun stadion din Capitală.

Deasemenea, se va începe în curând și ofensiva basket-ballului, terenurile ca și panourile fiind aproape gata, sportivii așteptând cu nerăbdare, primul match de basket-ball, joc despre care li s'a spus atâtea lucruri bune.

*

După cum se poate vedea, la Ploești s'a lucrat intens, și se continuă în acelaș ritm, lucru care ne face să credem că dacă vor continua așa, Ploeștiul va fi cel mai bun district din provincie.

Este un titlu pe care îl merită cu prisosință.

R. Florian

Rezultatul examenului de arbitri dela Ploești

C. C. A. a delegat pentru examinarea candidaților arbitrii din Districtul Ploiești, pe d-nii: Fr. Marinescu și Av. Cezar Iosif. Aceștia împreună cu d. prof. Mătușa, au declarat admiși la examenul ținut Duminică 17 Martie, în sala Stadionului Municipal, următorii candidați :

Prof. Gh. Mătușa, prof. Lipan, Avocat R. Spirescu, M. Zamfirescu, C. Erculescu, Al. Popescu, C. Vătafu, arh. I. Nicolescu, Aschot Sarafian, A. Popescu, V. Costin și R. Anastasiu.

R U G B Y

Marcel Ruffy antrenează echipa română după tactica engleză

La antrenamentul de Duminică de pe Velodrom, care a fost condus de M. Ruffy, s'au observat la explicații fapte îmbucurătoare.

Astfel, M. Ruffy a arătat jucătorilor dela înaintare tactica engleză la grămadă și tușe, adaptabilă foarte bine selecționaților noștri, cari sunt bine legați și iuți.

Se știe că englezii, cu această tactică, au dispus la scor de selecționata militară a Franței, care a fost formată din cele mai bune elemente rugby-stice.

Programul matchurilor de Duminică și al antrenamentelor oficiale

In ședința de aseară a F. R. R. s'au fixat: programul matchurilor pentru campionatul de Duminică și programul de antrenament al selecționabililor după cum urmează :

Teren T. C. R.

T. C. R.—R. C. 13, ora 10, arb. I. Popovici.

Venus—Viforul Dacia ora 16,15 arb. M. Ruffy.

Teren Velodrom

Stadiul Român—Sp. Studențesc ora 16,15 arb. F. Herck.

Teren Triunghiu

C.F.R.—R.C.B. ora 10 arb. Ionică Georgescu.

ANTRENAMENTE OFICIALE

Teren Velodrom

Marți orele 14—17 antrenament înaintașii și jumătatea de grămadă.

Joi orele 15,30—18 antrenament întreagă echipă.

Luni la orele 21 se vor discuta matchurile selecționabililor.

Antrenamentele vor fi conduse de Marcel Ruffy, asistat de comisia de selecție și membrii federali.

Se atrage atenția jucătorilor selecționați că orice lipsă sau abatere va fi sancționată cu scoaterea fără nici-o rezervă din lot.

S C R I M A

Echipa Cercului de scrimă bucureștean a câștigat cupa de spadă „Neagu Boerescu"

Duminică a avut loc la Cercul Bucureștean, concursul de spadă pe echipe pentru cupa „Neagu Boerescu".

S'au prezentat numai două echipe, cea a sălii Atanasiu, neparticipând din cauză că trăgătorii ei sunt concentrați.

Cele două echipe au fost formate precum urmează:

Echipe „**Cercului Bucureștean**" d-nii maior Raiciu, Grigore Neculcea și colonel Radu.

Echipa „**Metropola**" d-nii: Petre Havaleț, Emeric Havaleț și C. Atanasiu.

Rezultatul tehnic al acestui concurs este următoru :

1. Echipe Cercului Bucureștean cu 7 victorii 12 tușe.
2. Echipa Metropola, cu 2 victorii 22 tușe.

In urma acestui rezultat echipa „Cercului Bucureștean" a fost proclamată deținătoarea Cupei Neagu Boerescu pe anul 1940.

Juriul a fost prezidat de d. C. H. Rosetti având ca membri pe d-nii general Martian, prof. Pellegrini, căpitan Panescu și Aurel Sebastian.

Sâmbătă 6 Aprilie, ora 19, se va ține in aceiași sală concursul pentru copa de floretă C. H. Rosetti.

PING-PONG

Matchul de tennis de masă Germania-România preocupă intens forul de specialitate

In legătură cu matchul internațional feminin de tennis de masă Germania—România, despre care am anunțat zilele trecute că a rămas definitiv fixat pentru data de 25 Martie a. c., suntem în măsură astăzi să aducem următoarele lămuriri:

SE VA JUCA SISTEM „CUPA DAVIS"

Match-ul Germania—România se va juca în conformitate cu uzanțele internaționale în privința disputării matchurilor femenine inter-echipe și anume: Sistem „Cupa Davis", adică patru simpluri și un dublu. Rămâne numai să se stabilească dacă se va juca „best of five" (mai bun din cinci seturi) sau „best of three" (mai bun din trei seturi).

FORMAȚIILE ECHIPELOR

Atât Germania cât și România vor folosi pentru matchul dela 25 Martie a. c. cele mai bune formații de care dispun.

Germania ne-a anunțat în scris că va întrebuința pe d-rele Trude Pritzi și Hilde Bussman iar rezervă va fi d-ra Schulz. Primele două făcând împreună echipă și-au adjudecat proba pe echipe inter-țări Doamne (Cupa Corbillon) din cadrul ultimului Campionat Mondial, disputat la Cairo în Martie 1939. Tot împreună au câștigat și proba de dublu doamne din cadrul aceluiași Campionat Mondial.

România va fi reprezentată la acest match de d-rele Angelica Adelstein și Sarlota Colosvari, primele două jucătoare din țară. România în aceiași formație a fost anul trecut la Campionatul Mondial dela Cairo cel mai greu adversar al Germaniei necedându-i decât la limită.

LOCAȚIUNEA BILETELOR

FRTM. a făcut toate diligențele necesare pentru a obține o sală cât mai încăpătoare pentru disputarea matchului cu Germania.

Singura sală care ar fi întrunit condițiile optime pentru organizarea unei astfel de competițiuni ar fi fost Sala Cercului Militar, care însă în actualele împrejurări nu a putut fi obținută.

Din această cauză FRTM. a fost nevoit să angajeze Sala „Liedertafel" unde urmează să se dispute matchul Germania—România. Această sală nu poate adăposti decât un număr de maximum 350 spectatori.

Deaceia ar fi de dorit ca toți cei ce doresc să asiste la această întâlnire să-și rețină din vreme locuri.

SPORTURI DE IARNĂ

A. Haggblad a câștigat cea mai lungă cursă din lume

Stockholn, 17. — **Cursa clasică dela Vasa, desfășurată pe 90 km., a întrunit190 de concurenți și a revenit lui Artur Haggblad, care a parcurs distanța în 6 ore 23 m. 57 s.**

Al doilea a fost Iacobson, în 6 ore 26 m. 45 s.; iar al treilea Bergstrom, în 6 ore 28 m. 35 s.

Printre cei cari au luat parte s'a numărat și Per Almer, un skieur de 50 de ani care s'a clasificat al 157-lea.

CICLISM

Prima ședință de antrenament metodic a avut loc ieri după amiază pe pista dela Belu

Eri pe velodromul dela Belu a avut loc prima ședință practică, sub conducerea antrenorului federal d. N. Oțeleanu, profesor de educație fizică.

CE S'A LUCRAT

Băeții au pedalat, ușor, pe călcături foarte mici (5,40 m.)

S'a făcut :

1. Studierea loviturilor de pedală (500 m. cu piciorul stâng ; 500 m. cu piciorul drept).

Apoi 1000 m. cu ambele picioare.

2. Train regulat pe 2 km. cu viteză de 20—25 la oră.

3. Demaraj pe 50 m. fără a forța până la maximum. atât cât se dă lovitura de pedală fără oboseală ori să se păstreze ultimul efort pentru:

4. Finish pe ultimii 5—10 m. fără a forța.

Au fost prezenți următorii alergători : Dragomir, Steinhard, Silvestru, Andreescu, Bulgaru, Barta, Sacâzlian, Filotti Dan.

Apoi s'a făcut masaj explicându-se rostul masajului și dându-se primele noțiuni privitoare la auto-masaj.

Ședința de eri a durat dela 6—7 jum.

Viitoarea ședință. Miercuri la ora 6 d. a.

ATLETISM

Dela Victoria

Clubul poli-sportiv Victoria, convoacă pentru azi 19 Martie a. c., orele 15 fix, pe stadionul A. N. E. F. secții de: volley masculine și femenine și atletism pentru antrenament.

Nu se admite nici un fel de absență la nici o secție dat fiind antrenamentul serios ce se va face.

Sunt convocate special fetele dela secția volley. Tot azi 19 Martie, a. c. orele 19.30 fix, se convoacă membrii tuturor secțiilor în localul „Ligei de atletism Muntenia" din str. I. L. Caragiale nr. 13.

Sunt rugați a fi prezenți toți membrii, urmând a se fixa data adunării generale a clubului.

Secretar, *Nellu Stănescu*

Dela Liga Muntenia

Liga de atletism Muntenia ține ședință Miercuri 20 Martie a. c., orele 19.30, în localul său din str. I. L. Caragiale nr. 13. Sunt convocați pe această cale toți membrii ligii și delegații cluburilor, urmând a se fixa traseul și a se discuta în ceeace privește crossul de Duminică 24 a. c., organizat de clubul poli-sportiv „Victoria", cu concursul ligei în com. suburbană Șerban-Vodă.

TURISM

Dela asociația A. D. M. I. R.

Asociația A.D.M.I.R. organizează pentru zilele de 24-25 Martie următoarele colective de sky :

In Bucegi, Sinaia-Vârful cu Dor-Babele. Conducător: Ilie G. Vasilescu. Plecarea Duminică 24 Martie, ora 10 dimineața, din gara Sinaia.

In Piatra Craiului: Zărnești-Casa Radu Negru. Conducător: C. V. Ionescu. Plecarea Sâmbătă 23 Martie, orele 14 din București.

In Ezer-Păpușa: Câmpulung-Casa Voina. Conducător: Theodor Melcescu. Plecarea Sâmbătă 23 Martie din București. Informațiuni Vineri seara, orele 20, la sediul asociației.

CROSS-COUNTRY

A. C. T. organizează Duminică un mare cross al ucenicilor din Capitală

A. C. T., prin departamentul Educației Fizice și Sport, organizează în ziua de Duminică, o alergare pe teren variat (cross-country) pe distanța de 3 km., pentru străjerii ucenici din sect. II Negru și III Albastru.

Plecarea se va da la orele 11 dim. de lângă aerodromul A. R. P. A., șos. Olteniței (autobuzele 38 și 54).

Fiecare stol va prezenta la start câte un cuib, conducătorii fiind obligați a prezenta echipele cu cel puțin o oră înainte de plecare pentru a primi toate instrucțiunile necesare.

Clasificarea se va face pe cuiburi, străjerii primelor 3 cuiburi sosite obținând ca premii diplome și numeroase materiale sportive și străjerești.

Direcția Educației Fizice din Straja Țării și Liga Regională din F. R. A. vor participa prin delegați.

In caz de timp nefavorabil, alergarea se amână pentru 31 Martie a. c.

Reveniri după crossul de Duminică

Despre regie, traseu și concurenți. O farsă. Ce crede Dinu Cristea de el și de crossul balcanic

Departe de culisele organizării unui cross, nu veți crede poate, că alergarea de Duminică n'a costat numai bani. ci și sbucium. De obicei, două cuvinte gemene — regie bună — răsplătesc în grabă, superficial, munca unei săptămâni și frământarea celor câteva ore ale reuniunii.

Se uită adevăratul cross al membrilor Ligii, prin noroae și arături, fuga după mașini, după comisarii de parcurs (niciodată cei indicați în comunicat), problema chinuitoare a vestiarului și în fine bilanțul tehnic, care nu trebuie să supere pe nimeni. Adăogați grija premiilor, povara contestațiilor și, de ce am uita-o, a... discursurilor.

Nu vom da nume, fiindcă bănuim că recunoașterea atâtor greutăți mulțumește pe oficialii cari renunță la trâmbițări, nu însă la muncă. Nici nu vom aminti numele celor trei dudui, care s'au descurcat cu ușurință și entuziasm în „gospodăria" regiei.

Ne temem mereu, la fiece cross periferic, că alergătorii vor fugi mult prea mult pe asfalt. Iată însă că Duminică am avut un cross, așa cum l-am dori totdeauna și pe care nu exagerăm, numindu-l ideal. Indeosebi, cazanul acela al gropii Vergului, ne-a satisfăcut pe deplin. Foarte bine ales, variat și nu prea lung, traseul alergării de deunăzi, rămâne model organizărilor viitoare.

*

Nu voim să reluăm calificativele de eri date atleților. Ci numai să explicăm absențele și să dăm cuvântul lui Dinu Cristea, primul nostru reprezentant în mult discutatul cross balcanic.

Chicomban, mosafir neașteptat, a greșit categoria și până să i se spună, ajunsese la start. Tâlmaciu e suspendat, iar Radu Ioniță, răcit, a preferat să se îngrijească. Absențe, așa dar motivate, dar cari au răpit cursei un interes și o dârzenie ușor de presupus.

Pe Dinu, care și-a pierdut adversarii pe drum, sosind înaintea lor cu un minut, l-am rugat să ne spună cum se simte și cum crede că ne-am comporta la Istanbul.

— „Am făcut un bun antrenament, dar încă îmi mai sunt necesare câteva. Sunt fericit că mi s'a ridicat pedeapsa. Era și păcat, când am dat pentru țară tot ce-am putut, să fiu suspendat. Acum aud că vom merge la Istanbul. Scrie tu, acolo, ca ziarist de, că e bine să se ocupe serios de noi. Să facem multe antrenamente. De altfel mie, cei dela Malaxa îmi dau voie să fac sport. Te rog să scrii că mulțumesc mult d-lui ing. Barbone, care îmi dă tot sprijinul".

Ii spun echipa Greciei. Dinu clatină din cap, dar îmi răspunde totuși decis :

— „Is buni ei. Dar nici noi nu suntem de lepădat. Cu Radu Ioniță, Kiss și Tâlmaciu sau Conț, le vom dovedi că știm să luptăm. Dar ne trebuie mult antrenament".

*

Ineditul concursului n'a constituit-o nici alergătorul înscris de două grupări și care a strigat prezent de două ori (cineva mi-a șoptit comparația unui personaj pirandelian), nici pățania d-lui Petrescu cu galoșii rămași mărturie unei hărnicii pe care o prețuim și fără acest simbolic argument, ci enigma unei comportări a cărei deslegare ne-am hotărît a o da astăzi.

După câteva sute de metri un „concurent" în vârstă de... 13 ani, a fost „invitat" în mașină.

— „Lăsați-mă să fug și eu", ne ruga stăruitor puștiul. Dați-mă jos. Să vedeți că fug bine. Am făcut șase ture la Anef...

— Și vei mai face câteva cu... mașina, îi spune un conducător stadist.

„Cum se poate să-i dea voie să alerge?", ne întrebam pe gânduri. Crossul era într'adevăr de începători, dar nu de începători... în viață. Și fiindcă domnii dela sosire meritau o lecție, le-am dat-o, ca într'o operetă sau o comedie de teatru, glumind:

— „Să le facem o farsă", consimțim cu toții, chiar șoferul pasionat subit de alergarea aceasta pe străzi, care-i aduce mai mulți lei decât câteva curse în oraș. Când nu mai era departe până la sosire și după ce se trecuse de groapa Vergu, l-am dat jos pe crossistul-călător, urându-i drum bun.

Inutil să vă descriu entuziasmul și uimirea admirativă dela sosire.

— Formidabil. Fantastic. Un copil de 13 ani să lasă înaintea a cincizeci de concurenți, aproape de două ori mai mari ca el, în vârstă și statură.

Admirație pe care am regăsit-o în cronica unui ziar de specialitate. Am putea însă să întrebăm : De ce nu admirație pentru gluma noastră ? Sau avem soarta unui paradox de Bernard Shaw spus unei femei frumoase?!...

— Gil —

14 ani de curse

„Viața mea sportivă"

de NICULAE ION ȚAPU

I-am bătut pe brăileni, la ei acasă.—Un accident de automobil.—M'am lăsat de sport.—Tot pe drumuri.—Când ești cunoscut.—Lung e drumul Giurgiului... — Inapoi la sport

XIII

I-AM INVINS PE BRAILENI, LA EI ACASA

Brăilenii erau vestiți în cursele pe velodrom. De altfel ei aveau velodrom iar în Capitală nu era. Se încerca întrebuințarea gropii, care astăzi este velodromul din Șos. Ștefan cel Mare.

Cu toate că brăilenii aveau o echipă grozavă la demifond compusă din Mormocea, Munteanu, Dinu Vasile și Ștefan Dinu, eu am reușit să câștig această probă învingându-i pe brăileni, la ei acasă.

Am avut însă mult de lucru. Și cu această probă s'a încheiat anul 1932.

ALT AN GHINIONIST

1933, poate pentru că poartă doi de trei în coadă. n'a fost prea bun.

Incepând în primăvară antrenamentul am suferit o puternică răceală și era cât p'aci să mă las în anul acela de sport.

Dar după câtava vreme m'am răsgândit și am început iar să plec la antrenament. Și am fugit.

IN CAMPIONATUL MUNTENIEI

care s'a alergat pe distanța București - Ploești-Buzău. Alergarea s'a desfășurat pe categorii: cat. I și II și categoria III-a.

Până la Ploești drumul a fost bun, fiind asfaltat, dar dela Ploești încolo noroiu berechet, fiindcă plouase toată noaptea înaintea cursei.

Cursa a revenit lui D-tru Hrenciuc care a parcurs 127 km. în 4 ore 15 min. și 28 sec. cu media orară de 29 km. 880 m.

Eu am terminat cursa al doilea, întrebuințând timpul de 4 ore 18 min. și 44 sec.

La categoria III-a mi-aduc aminte, a învins Dumitru Niculici, care a realizat o iuțeală medie foarte apropiată de a noastră, a categoriei I-a.

UN ACCIDENT DE AUTOMOBIL

Tocmai când mă aflam în plin antrenament în vederea „Circuitului Principele Nicolae" care se apropia, — am suferit un accident de automobil care m'a forțat să stau departe de sport.

Și astfel a trecut și sezonul 1933.

M'AM LASAT DE SPORT

Aveam 26 ani. Intâmpinasem până atunci destule greutăți, făcusem atâtea sacrificii, încât am simțit că mi-e lehamite de sport.

Făcusem o combinație cu cineva cu o mașină de piață și la gândul că voi câștiga bani mulți, am început să lucrez cu râvnă pe piață. Dar după un timp m'am simțit obosit de munca de noapte, de viața dezordonată pe care începusem s'o duc și m'am lăsat de taximetru.

TOT PE DRUMURI

Dar se vede treaba că mă atrăgea atracția spre șosele, căci am găsit angajament la „S. A. R. M." (n. r. Société Anonyme, routes modèrnes) care lucra la gudronarea șoselei București - Giurgiu. Aci lucrând de zori și până seara, uitasem cu totul de sport.

CAND EȘTI CUNOSCUT

In comunele prin care aveam de lucru, o spun, fără să mă laud, toți mă cunoșteau. Era destul să mă strige cineva că și opream mașina și : „Hai noroc", „Bună ziua", așa și pe dincolo, ne trezeam stând la o masă. Și cum eu nu prea mă dau în lături când e vorba de o berișoară sau un vin bun, îi ardeam, cât ai clipi din ochi, un chefuleț la botul... mașinii.

Când venea vorba de plată, deși vroiam să plătesc eu, eram oprit și, mai totdeauna, îmi rămâneau banii în buzunar. Cred că acum câștigam mai mult ca pe timpul când fugeam.

LUNG E DRUMUL GIURGIULUI

Și așa, metru cu metru, bucată cu bucată, lucrul mergea. Incet, încet, săptămânile treceau și asfaltul pe șosea se tot lungea. Dar așa de încet înaintam — față de cum

Țapu, într'o vervă îndrăcită, câștigă „Marele Premiul al Brăilei", vestita cursă de demi-fond, 100 tururi, cu 33 sprinturi, din cadrul faimoasei reuniuni clasice „Cupa General Macri" 1932. (N. R. Astăzi decedată prin desființarea clubului ciclist Brăila)

eram eu învățat să fug pe bicicletă—că mi se părea că n'o să mai ajung la Giurgiu.

SANGELE APA NU SE FACE

Eram cu construcția în Călugăreni, când a sosit vara anului 1934.

Din când în când vedeam grupuri de cicliști în escursie sau la antrenament și simțeam că ceva mă pișcă de inimă. Imi venea și mie dor s'o iau razna ca înainte, să cutreer drumurile ca zănatecul.

Dar, greutățile pe care le aveam, nevoia de bani, mă opreau pe loc și mă mulțumeam să ambalez până în fund camionetele cu care căram material.

Insă, cu cât trecea vremea, cu atât mai mult mi se făcea iarăși dor să fug pe bicicletă, deși mulți spuneau că's de acum om serios și trebuie să mă gândesc să-mi fac și eu un rost.

Cu prilejul ăsta țin să arăt că multe elemente a pierdut ciclismul, elemente de mare valoare, care nu s'au mai putut ține de sport, pentru că ciclismul e un sport foarte costisitor.

Mulți tineri valoroși abandonează ciclismul pentru că n'au mijloace materiale, iar ei trebuie să se gândească la ziua de mâine și poate n'au curajul sau nebunia, ca să-i zic mai bine, să-și piardă zile și ani întregi fără să se gândească la altceva decât la sport. Să nu vadă altceva decât dragostea de sport, așa cum s'a întâmplat cu mine și alți câțiva.

Dar poate tocmai de aceia n'au avut fericirea să guste din cupa victoriilor, care e atât de scumpă.

INAPOI LA SPORT

Cum dela sfârșitul lui 1932 făcusem mai puțin sport și mai mult lucrasem, mă cam întremasem în chestia buzunarului. Aveam de gând să lucrez serios până în spre primăvara lui 1935, să pun în aplicare un plan pe care îl socoteam bun, și apoi, odată „măgarul legat la gard", să reintru în sport.

Căci nu puteam rezista fără sport. Par'că-mi lipsea ceva.

Numai că pe la sfârșitul lunii Iunie aud că e vorba să se organizeze „Turul României"...

„Turul României" ?... la noi în țară o astfel de cursă ?

Am rămas tablou.

(Va urma).

(Redactarea, Emil Iencec)

PAGINA HIPISMULUI

Dela plecare la sosire

IN FORMA: Petruș, Don, Eftin, Jarvis, Natașa, Răsura, Fugar, Voinicu, Joly, Garofița, Năluca, Isabela și Rota

DE URMARIT: Little Orphan, Joker, Kamaa, Durdulia, Brenn, Blondella, Victor, Dulcinea, Dreapta, Tara și Ikar

● *PETRUȘ a câștigat mult mai ușor decât a făcut impresia. Fuil lui Pajtaș nu este departe de valoarea maximă. A rămas același valoros trăpaș din anul trecut.*

● *GHID a condus alergarea până în linia dreaptă unde a fost depășit de Petruș. Pentru reintrare fiul lui Texas a marcat o valoare mulțumitoare.*

● *LITTLE ORPHAN a avut pe partea opusă tribunelor o frumoasă apropiere. In utlimul turnant, ca dealtfel în toate, a pierdut teren prețios.*

● *DON mergând fără greșală a câștigat cu manifestă ușurință. Fiul lui Bandi deține o condiție care îi va permite să câștige multe alergări.*

● *JOKER deși nu avea nicio șansă, s'a plasat al doilea datorită greșelilor comise de Tătăran și Birlic, dar mai cu seamă perfectei condiții pe care o deține. In categoria lui va câștiga la prima ieșire.*

● *DRAGA MEA era sever penalizată. Pentru reintrare a mers mulțumitor.*

● *BIRLIC a dat un galop la plecare pierzând aproape 100 metri. Văzând că nu mai are șansă, Crotenco nu și-a silit inutil pensionarul.*

● *Grozava a mers numai 1000 metri. Lipsa antrenamentului și-a spus cuvântul*

● *TATĂRAN nu ne-a plăcut. A avut porțiuni în care buestra. Incercând să fie repus în trap, pensionarul lui Gram a greșit de patru ori fiind distanțat.*

● *EFTIN regăsindu-și buna valoare a reușit să câștige cu toate că a galopat de trei ori. A terminat puternic reușind să dispună pe linia sosirei de Jarvis.*

● *JARVIS a condus până aproape de sosire, marcând o valoare bună. A avut însă nenorocul să întâlnească un adversar transformat în bine.*

● *KUNDRY avea prima șansă în alergare. Deși a marcat un proges față de ultima alergare, este totuși departe de valoarea bună.*

● *PLEAVA se menține în excelentă condiție. Cu forma pe care o deține va câștiga în curând.*

● *TALAZ se resimte în urma deselor eforturi la care a fost supus. A fost între cei din frunte până în ultimul ocol unde a rămas.*

● *DORKA s'ar fi cuvenit să joace alt rol în alergare. Pe teren însă a fost simplă figurantă. Performanță prea mediocră pentru a o putea socoti riguros exactă.*

● *NATION nu avea șansă regulată. Se explică deci dece nu a figurat.*

● *TUTUN a câștigat cu dificultate deși avea șansă detașată. Nu deține valoarea maximă.*

● *NATAȘA a făcut o alergare curajoasă. Faptul că la finish a revenit peste Tutun este concludent.*

● *KAMAA nu putea face mai mult pe 2000 metri. Deține o frumoasă condiție care îi va permite să câștige în curând.*

● *SULTANA dând două lungi galopuri a rămas la apreciabilă distanță de înaintași. A rămas la fel de puțin corectă ca și înainte.*

● *RASURA, acoperind, lucru rar, un parcurs corect, a reușit să obțină o prețioasă victorie. A impresionat în mod deosebit, finishul fiicei lui Gordon Peter.*

● *BRENN a reintrat foarte frumos. Recordul stabilit în acest sens este concludent. Pavlic are un mare merit în transformarea fiului lui H. P.*

● *ALUNIȘ a fugit mai modest ca până acum. Probabil că se resimte în urma eforturilor la care a fost supus.*

● *SPIC și-a pierdut forma, care i-a permis să câștige atâtea alergări.*

● *DURDULIA în situații mai ușoare va câștiga la prima ieșire întrucât deține o condiție bună.*

● *BLONDELLA suporta un handicap excesiv și în plus se găsea pe o distanță lungă pentru aptitudinile ei. Nu putea face mai mult.*

● *BREBENEA nu poate fi condusă de un băiat de grajd.*

● *BRUMA II a fugit mult mai slab decât în ajun. S'a specializat în alergări contradictorii.*

● *FUGAR a făcut un apreciabil salt de valoare. Departe de a fi repurtat o victorie norocoasă, fiul lui Fidelity ar fi câștigat mai ușor fără galopul dat. Cal mare, tardiv, deabea de acum va arăta adevărata lui valoare.*

● *VOINICU deasemeni a concurat în progres. Cu originea frumoasă pe care o are va ajunge un element de valoare.*

● *JOLY nu trebuie condamnată. Deși învinsă a marcat o valoare bună, arătând marea ei clasă. Să nu uităm că da 120 metri lui Fugar și Voinicu. Cum între timp aceștia s'au îmbunătățit mult, această sarcină devenea imposibilă.*

● *VICTOR a fost de nerecunoscut față de ultima lui alergare. Cu toate că fugea într'un lot superior a figurat reușind să-și corecteze recordul cu mai mult ca trei secunde. Merită să fie urmărit.*

● *CAMP nu s'a acomodat cu alura iute în care s'a disputat alergarea. Este drept însă că era obligat să dea metri unor cai mai buni decât el.*

● *ARAMA părea o concurentă de seamă. Deși a câștigat ultima dată marcând recordul de 1.38,6, Duminecă nu s'a văzut, mergând chiar prost.*

● *AVION după ce a pierdut ceva teren la plecare, a revenit pe a doua parte a cursei mergând foarte tare. Pe linia dreaptă însă, în momentul când era periculos, a sărit și prelungindu-și galopul până pe linia sosirei a fost distanțat. Performanța pensionarului lui Pavlic rămâne foarte bună. Fără galopul din vecinătatea sosirei, credem că ar fi putut câștiga.*

● *DULCINEA a mers și ea bine. Fără galopul dat ar fi terminat mai aproape.*

Fiindcă este ultima concurentă a premiului Alex. Marghiloman de care ne ocupam, se cuvine să tragem câteva concluzii de ordin general, asupra trei anilor români.

Ne aflăm în fața unei generații de valoare ridicată. Cai cu origine ridicată, bine conformați, trei anii români sunt, cu excepția excelentei Joly, lui Avion și Străjer, mulți de valori apropiate. Privită în ansamblu generația trei anilor se anunță mai valoroasă decât cele din ultimii ani.

● *GAROFIȚA a fost condusă cu multă prudență de Dobrescu. Cu frumoasa origine pe care o are, va deveni mult mai bună.*

● *NALUCA deși și-a corectat recordul nu a putut câștiga. A avut nenorocul să întâlnească o adversară în totală transformare.*

● *IKAR scăpând de galop nu a lipsit dela sosire. Își va găsi și el alergarea când va întâlni situații mai ușoare.*

● *TARA a mers destul de bine. A întâlnit însă o adversară mult schimbată în bine.*

● *DREAPTA fără galopul depe linia dreaptă ar fi fost fie urmărită.*

● *ISABELA arătase în ajun o excelentă formă. A câștigat cu mare ușurință. N'ar fi exclus să mai câștige câteva alergări.*

● *ROTA a mers foarte bine. A întâlnit însă o adversară în complectă transformare.*

INFORMAȚII

● **PARIUL austriac va începe mâine cu 102.080 lei.**

● ALERGARILE vor începe mâine la ora 14,15.

● AZI se publică la secretariatul societății hipice române de trap distanțele pentru alergările de Sâmbătă și Duminică.

● DECLARAȚIILE de partanți pentru reuniunea de mâine se fac azi la secretariatul societății hipice române până la ora 12.

● HAVAIANA, iapă de trei ani, proprietatea d-nei Hagiescu și a d-șoarei Andreyevsky, a sosit în antrenament la Podoleacov.

● FAUST, armăsar din Fidelity și Zaza, a fost cumpărat de d. A. Niculescu dela d. locot. Trifu.

● PRIMAVARA a fost vândută de d. A. Niculescu d-lui locot. Trifu.

● KINO KÖNIGIN a murit.

● A APARUT buletinul oficial al Jockey Clubului. Pe lângă materialul obicinuit, cuprinde și lista cailor declarați în antrenament.

● CSINOS, proprietatea d-lui locot. Săvescu, a născut o iapă din Prince D'Orange II.

● G. HORVATH a fost angajat de grajdul Săvoiu.

● IN ANTRENAMENT la Ujvari au sosit Ticu și Caiafa, proprietatea d-lui maior Aslan și Farmec, care aparține d-lui căp. Tzopescu.

● PRICINA, iapă de patru ani din Favara și Pauline, proprietatea d-lui sublocot. Stănescu, va fi dată în antrenament la Ujvari.

Mâine, la Băneasa-Trap

Reintrarea campioanei Joppa Hanover

Concurenți numeroși

Reuniunea care se va desfășura mâine la Băneasa Trap se anunță sub bune auspicii.

Alergările sunt bine alcătuite, iar programul se remarcă printr'un fapt de seamă. Va reintra Joppa Hanover.

Dată fiind valoarea iepei americane, prima ei cursă din acest an desigur că stârnește un vădit interes.

In premiul Dunai, probabil că i se vor opune Petruș, Ninon și Sam Worthy. N'ar fi exclus ca să reapară o altă exponentă a trapului american —Kitty Clair — care este angajată în premiul Cyclamen.

O altă caracteristică. Partanți numeroși.

Concurenții probabili

Premiul DRAGAȘANI		
Condiție (1/5) — 15.000 lei		
Ghimp	1720	Ghinea
Cavaler	1720	0
Adda Worthy	1740	Corol
Josed. Margot	1740	Grünwald
Ghid	1760	V. A-sky
Tutun	1760	0
Aluniș	1760	0
Pock	1820	0
Premiul COMIȚIG		
Condiție (1/1) — 13.000 lei		
Crisantema	1600	N. Ionescu
Faust	1600	?
Făt Frumos II	1600	0
Lora	1600	Tr. Marcu
Wanda	1600	Fischer
Vardar	1600	0
Halal	1620	Gaidaev
Mișu	1620	Brânzea
Sever	1640	Raymer
Franț	1660	Dobrescu
Veturia	1680	V. A-sky
Baba Dochița	1680	Ghinea
Leac	1680	0
Odessa	1700	Borisiac
As Worthy	1700	Corol
Nineta	1700	Crotenco
Premiul DUNAI		
Record — 18.000 lei		
Jarvis	1700	0
Ninon	1720	Pavlic
Tutun	1720	Ghinea
Sam Worthy	1720	Corol
Katy Caid	1720	0
Ghid	1740	?
Kanada	1740	0
Petruș	1760	Borisiac
Joppa Hanover	1780	Cercasov
Premiul DOMNIȘOARA		
Performanță — 13000 lei		
Peter Volo	2120	Cercasov
Lilia	2120	Ghinea
Pr. Axtell	2120	0
Cilly Hanover	2140	Pavlic
Jocker	2140	Szabo
Rozina	2160	0
Dudu Gordon	2180	Gaidaev
Urganda	2180	Zabelin
Ialpug	2200	Grünwald
Tais	2220	Corol
Paj Axtell	2220	0
Diadia Lul	2240	Szabo
Premiul CYCLAMEN		
Handicap — 15.000 lei		
Leu	1700	0
Busuioc	1700	0
Peter Worthy	1700	D-ra Crist.
Bețiv	1700	0
Handicap	1720	Borisiac
Zvon	1720	0
Ciclop	1720	Szabo
Eggy	1720	Drăgotescu
Sorvaneț	1720	Borisiac
Voința	1720	Gaidaev
Benito H. P.	1720	0
Dolly Worthy	1720	Crotenco
Rama II	1740	Grünwald
Sonia Worthy	1740	0
King Worthy	1760	0
Giuditta	1760	T. Marcu
Rota	1760	0
Kitty Clair	1780	C[illegible]ov
Jarvis	1780	
Premiul [illegible]		
Condiție (1/1) — [illegible] lei		
Vampa	2080	Podoleacov
Săgeata	2080	0
Domnia	2080	Lucan
Uraca	2080	Zabelin
Dracu	2080	Teofil
Mioriția	2100	Pavlic
Union	2100	x
Zanoza	2100	Thal
Șoimu	2100	Raymer
Ulm	2140	Pavlic
Lilia	2160	?
Pr. Axtell	2160	Corol
Pușa	2180	Borisiac
Iarba	2180	0
Helen Halpin	2200	?
Ialpug	2240	0
Eol	2320	0
Premiul CLOPODIA		
Handicap — 13.000 lei		
Wanda	1700	0
Comtesse W.	1700	?
Voevod	1700	Ilie Petre
Domnia	1700	0
Ikar	1700	Borisiac
Dracu	1700	0
Victoria	1700	Corol
Veturia	1700	V. A-sky
Zanoza	1700	0
Fusta II	1720	Ghinea
Vatel	1720	Pavlic
Uria	1720	Zabelin
Cartuș	1740	Crotenco
Mioriția	1740	0
Sulfina	1740	Podoleacov
Tara	1760	Drăgotescu
Nicevo	1760	Cercasov
Bănuța	1760	T. Marcu
Dulcinea	1760	Thal
Turia	1780	0
Alah	1780	0
Speranța	1780	Iurca
Joker	1800	?
Vionicu	1820	0
Premiul CLAIREFONTAINE		
Handicap — 13.000 lei		
Victoria	2100	0
Miristea	2100	Ghinea
Pr. Axtell	2100	?
Elișor	2100	x
Primăvara	2120	Lucan
G-ral Worthy	2120	Crotenco
Giovinezza II	2120	Podoleacov
Aventurier	2160	Popa
Lugoj	2180	Tassopol
Tais	2180	Voronin
Tufănica	2200	Gaidaev
Brenn	2200	Pavlic
Elena	2200	Brânzea
Makrele	2200	Grünwald
Zvon	2240	0
Ciclop	2240	?
Premiul CORIOLAN		
Condiție — 13.000 lei		
Garofița	1660	Dobrescu
Alah	1660	Ghinea
Dulcinea	1660	Thal
Câmp	1680	Szabo
Aramă	1700	Gaidaev
G-ral Worthy	1740	?
Grozava	1740	Crainic
Florita	1740	Drăgotescu
Cavaler	1740	Gramm
Don	1760	Pavlic
Tava	1760	?
Draga Mea	1760	Gaidaev
Geisha	1780	V. A-sky
Mohor	1780	?
Tătăran	1780	0
Ghimp	1800	0
Busuioc	1800	Teofil
Oborean	1820	0
Voința	1840	0

Multe înscrieri la licitația de trăpași

Licitația de trăpași, care va avea loc la 14 Aprilie, pare pornită pe drumul bun. Depe acum au sosit înscrieri în număr foarte mare. Pentru început acest număr este impozant.

In cursul prezentei săptămâni și al celeia viitoare sunt așteptate altele. Este aproape sigur că licitația din acest an va fi mult mai animată decât aceia din anul trecut.

Pagina Boxului

S'au reluat tratativele matchurilor de box dintre reprezentativele României şi Bavariei

Amănuntele precise se vor hotărî printr'o nouă corespondenţă

Sunt mai multe luni de când F. R. Box-ul a primit o interesantă propunere din partea regionalei din Bavaria a Federaţiei germane.

Se propunea atunci forului nostru de specialitate câteva întâlniri între echipa noastră naţională şi o selecţionată a Bavariei, matchurile urmând să se desfăşoare atât în Germania cât şi în România.

Oferta a fost acceptată de F. R. Box, răspunzându-se favorabil la Muenchen şi rămânând ca, printr'o corespondenţă ulterioară să se pună la punct datele matchurilor şi locurile întâlnirei.

Dar, F. R. Box-ul a aşteptat zadarnic un răspuns la adresa sa şi a ajuns la concluzia că Federaţia germană a renunţat la ideia unor întâlniri cu reprezentanţii României.

INSFARŞIT, O REVENIRE

Tocmai când se aştepta însă mai puţin, — în cursul zilei de ieri — forul nostru de specialitate a primit o corespondenţă expediată din Muenchen şi referitoare la întâlnirile dintre bavarezi şi români.

Revenind la oferta de acum câteva luni regionala din Bavaria a Federaţiei germane o reînoieşte cerând să i se răspundă dacă F. R. Box-ul continuă să-şi păstreze punctul de vedere şi acceptă reluarea tratativelor.

Desigur că, forul nostru de specialitate nu are nimica contra acestor întâlniri şi va răspunde afirmativ rămânând ca detaliile matchurilor să se stabilească ulterior.

TREI MATCHURI IN BAVARIA

Germanii propun F. R. Box-ului trei întâlniri în Bavaria dintre cari una la Muenchen cu reprezentativa regiunei. Celelalte două urmează să se ţină în alte două orase principale ale Bavariei, adversarii românilor trebuind să fie selecţionaţii oraşelor respective.

In ce priveşte matchurile din România, germanii se complac într'o expunere nu îndeajuns de clară, lăsând să se înţeleagă, că ei nu sunt pentru disputarea la noi a mai multor matchuri. Probabil că în intenţia lor este să aibă o singură întâlnire Bavaria-România.

Viitoarea corespondenţă ne va edifica complet asupra proectelor bavareze.

Astăseară la Roma, reprezentativa Italiei va infrunta echipa Europei

Astăseară în arena circului Massimo din Roma, va avea loc matchul de box amator dintre reprezentativa Italiei şi cea a Europei.

Organizatorii importantei întâlniri au comunicat următorului program definitiv:

Categoria muscă : Paesani (Italia)—Nardecchia (Europa).

Categoria cocoş : Sergo (Italia) — Paolette (Europa).

Categoria pană : Cortonesi (Italia)—Frigyes (Europa).

Categoria uşoară : Roberto Proietti (Italia)—Peire (Europa).

Categoria semi-mijlocie : Emilio Proietti (Italia)—Agren (Europa).

Categoria mijlocie : Ferrario (Italia)—Noren (Europa).

Categoria semi-grea : Musina (Italia)—Szigeti (Europa).

Categoria grea : Lazzari (Italia)—Tandberg (Europa).

Matchurile se vor disputa pe distanţa olimpică în 3 reprize a 3 minute.

Intâlnirile Cortonesi-Frigyes şi Musina-Szigeti vor conta drept selecţionări pentru echipa Europei care se va deplasa în America.

Suedezul Noren învins la Budapesta

BUDAPESTA, 18. — Eri dimineaţă s'a desfăşurat în localitate o gală internaţională de box, în memoria fostului campion olimpic I. Enekes, la care au participat patru boxeuri germani şi suedezii Agren, Tandberg şi Norén, selecţionaţi în echipa amatoare a Europei, care va pleca în America.

Surpriza galei a constituit-o infrângerea campionului suedez Norén, care a fost învins de Jákits.

Rezultatele au fost:

CAT. MUSCĂ: Geyer (Germ.)—Zseni (Ung.), match nul.

CAT. COCOŞ: Torma I (Ung.) bate la puncte pe Kertschbaumer (Germ.)

CATEG. UŞOARĂ: Vojnovits (Ung.) a învins la puncte pe Walter (Germ.)

CAT. SEMIMIJLOCIE: Agrén (Suedia) şi Mándi (Ung.) au terminat la egalitate.

CAT. MILOCIE: Jákits (Ung.) a dispus la puncte de Norén (Suedia).

CAT. GREA: Tandberg (Suedia) a bătut la puncte pe Szolnoki (Ung.)

Titlul este vacant

Dar... are doi titulari

Lou Salica şi G. Pace sunt campioni mondiali la categoria cocoş?

Acum doi ani s'a ţinut la Roma un congres al reprezentanţilor tuturor forurilor pugilistice din lume stabilindu-se printre altele că situaţia nenormală a titlurilor mondiale să fie pusă la punct odată pentru totdeauna.

Şi pentrucă I. B. U. recunoştea drept deţinători ai acestor titluri pe unii boxeuri, British B. B. of Control pe alţii şi N. B. A. era în dezacord cu ambele foruri din Europa, lucrurile s'au clarificat în sensul că au fost recunoscuţi drept deţinători ai titlurilor boxeurii susţinuţi de N. B. A., în timp cei ai I. B. U-ului au fost desemnaţi challengeri.

Lucrurile au mers bine până mai acum câtva timp când americanii şi-au împărţit preferinţele pentru titlul mondial la categoria cocoş, între Lon Salica şi George Pace. Primul este recunoscut de comisiunile de box ale statelor New-York şi California, iar secundul este protejatul lui N. B. A.

Un match recent disputat la Toronto, de cei doi protagonişti ai categoriei, nu a avut darul să lămurească situaţia, căci adversarii au terminat, după 15 reprize, la egalitate.

Dar, nu la atât se reduce întreaga chestiune, deoarece în timp ce N. B. A. şi cele două comisiuni îşi împart preferinţele între Lon Salica şi George Pace, cei mai mulţi specialişti nu cunosc pe niciunul din ei, iar revista „The Ring" consideră titlul vacant şi situiază pe George Pace în locul al treilea şi pe Lon Salica în cel de al patrulea al ultimului clasament redactat de ea. Revista americană preferă celor doi „campioni" pe K. O. Morgan, „cocoşul" No. 1 şi pe Tony Olivera.

Deci, situaţia este mult mai neclară decât o văd ziarele cari anunţă rezultatul înregistrat la Toronto cu ocazia întâlnirei dintre Lon Salica şi George Pace.

Campionatul ITALIEI la categoria pană

Managerii bozeurilor Bondavalli şi Abruciatti au căzut de acord ca cei doi boxeuri să se întâlnească în ziua de 30 Martie pentru titlul Italiei la categoria pană.

Matchul se va disputa la Reggio Emilia.

Breack... stop... out...

Maestrul Zamfir Popazu dela sala „Turda" canvoacă astcseară la ora 8, în sala din Rondola, bulevardul Brătianu, pe următorii boxeuri : Ludovic Sângheorghe, Petre Ionescu, C. Ţuţuianu, C. Tudose.

„Straja Ţării" a numit membrii în comitetele federale ale federaţiei de box şi F. R. T. M., astfel:

Prim vice-preşedinte, d. av. Ilie Stănescu.

Secretar federal, d. C. Aureliu.

Membrii: d. maior Popescu Dumitru, d. av. Sever Alexandrescu, d. Barbu Berceanu.

Prof. de educaţie fizică, d. Ştefan Ciaclani.

2. LA F. R. T. M.

Prim vice-preşedinte, d. Lt.-col. D. Teohari.

Secretar federal, d. Virgil Solacolu.

Membrii: d. maior N. Cruţescu, d. George Soreti, d. St. Octavian Chendi.

Prof. de educaţie fizică, d. locot. aviator D. Popescu-Colibaşi.

Restul numirilor se va face în scurt timp.

Minunea neagră în declin?

Ultimul match al lui Henry Armstrong nu este o bună recomandaţie

Campionul mondial semi-mijlociu traversează o perioadă critică

Henry Armstrong, campionul mondial la categoria semi-mijlocie, a făcut săptămânile trecute, la Los Angeles, o partidă menită să arunce un mare semn de întrebare asupra formei aceluia care, până acum câteva luni era considerat drept cel mai valoros boxeur al timpurilor actuale.

In faţa lui Ceferino Garcia, pe care altă dată l-a învins cu manifestă uşurinţă, campionul mondial n'a reuşit decât un rezultat nedecis conservându-şi astfel, în mod penibil, un titlu pe care l-a câştigat în stil impresionant.

Disputa dintre cei doi protagonişti ai categoriei semi-mijlocii a avut faze dramatce şi la gongul final ambii combatanţi arborau o mină extrem de obosită şi figuri tumefiate. Loviturile cu cari reciproc s'au gratulat au avut efecte vizibile, amândoi terminând lupta cu arcadele deschise. A fost deci, o dispută dintre cele mai înverşunate şi se pare că alura a lăsat impresia că în ring se găsesc doi cocoşi, nu doi semi-mijlocii.

Că Henry Armstrong a rezistat acestei cadenţe nu surprinde. In schimb miră faptul că Ceferino Garcia a isbutit să se menţină şi să lupte chiar cu armele unui adversar care dovedise în repetate rânduri că îşi surclasează adversarii prin rapiditate şi viteză în execuţie.

Desigur că rezultatul obţinut de Armstrong în faţa lui Ceferino Garcia nu este o recomandaţie pentru forma actuală a campionului mondial care, nici în timpul din urmă nu a arătat o valoare egală cu aceia care i-a permis să cucerească tripla coroană de campion.

Astfel, Henry Armstrong, după o serie de răsunătoare succese, a cedat la puncte lui Lou Ambers căruia i-a trecut titlul de campion mondial la categoria uşoară de care îl deposedase cu ocazia primei lor întâlniri ţinută după ce Armstrong cucerise campionatul la categoria pană.

Victoria obţinută apoi asupra lui Pedro Montanez nu spune prea mult ştiut fiind că port-ricanul nu mai reprezintă astăzi valoarea care făcuse din el un serios candidat la titlul mondial. I s'au făcut prea multe şicane în timp ce el urca cu neobişnuită rapiditate spre cele mai înalte culmi şi înaintarea în vârstă nu-i mai permite să difuzeze energia şi calităţile de altă dată.

In matchul cu Ceferino Garcia, Henry Armstrong a confirmat valoarea mediocră arătată în precedentele două matchuri, astfel că este perfect normal să se nască întrebarea dacă acela care a strălucit în fruntea a trei categorii mai poate revendica titlul de cel mai bun între cei mai buni.

Faptul că Henry Armstrong şi-a anunţat intenţia de a abandona sportul care a făcut din el un invidiat milionar de dolari este o dovadă că faimosul campion a început să obosească. Şi, pare foarte probabil că, negrul a avut o carieră relativ scurtă datorită faptului că în decursul ultimilor ani el a jonglat cu greutatea, boxând în trei categorii diferite.

Că Henry Armstrong este în declin nu încape nici o îndoială. Nu se poate spune însă că acest declin este iremediabil. S'au văzut destui campioni cari, după o epocă critică şi-au revenit şi au continuat să strălucească cu aceiaş intensitate.

Din acest punct de vedere, cazul lui Lucian Popescu al nostru este concludent şi confirmă în întregime spusele noastre de mai sus. Campionul Europei, după ce a cucerit două titluri continentale, a traversat o perioadă care nu lăsa să se întrevadă posibilitatea unei reveniri. Şi totuşi, după 7 ani, Lucian Popescu a redevenit campion al Europei dovedind astfel că, cu un antrenament raţional, cu voinţă şi temeritate se poate reface o carieră compromisă la un moment dat.

Henry Armstrong, încă tânăr, poate deci, foarte bine, redeveni ceeace a fost.

Numai de un va persista în hotărîrea de a abandona sportul cu mănuşi.

Jenny Dumitrescu

„Nu vrem victorii cu orice preţ... Vrem în primul rând să luptaţi cinstit..."

...iata ce a cerut selecţioneurul unic juniorilor selecţionaţi

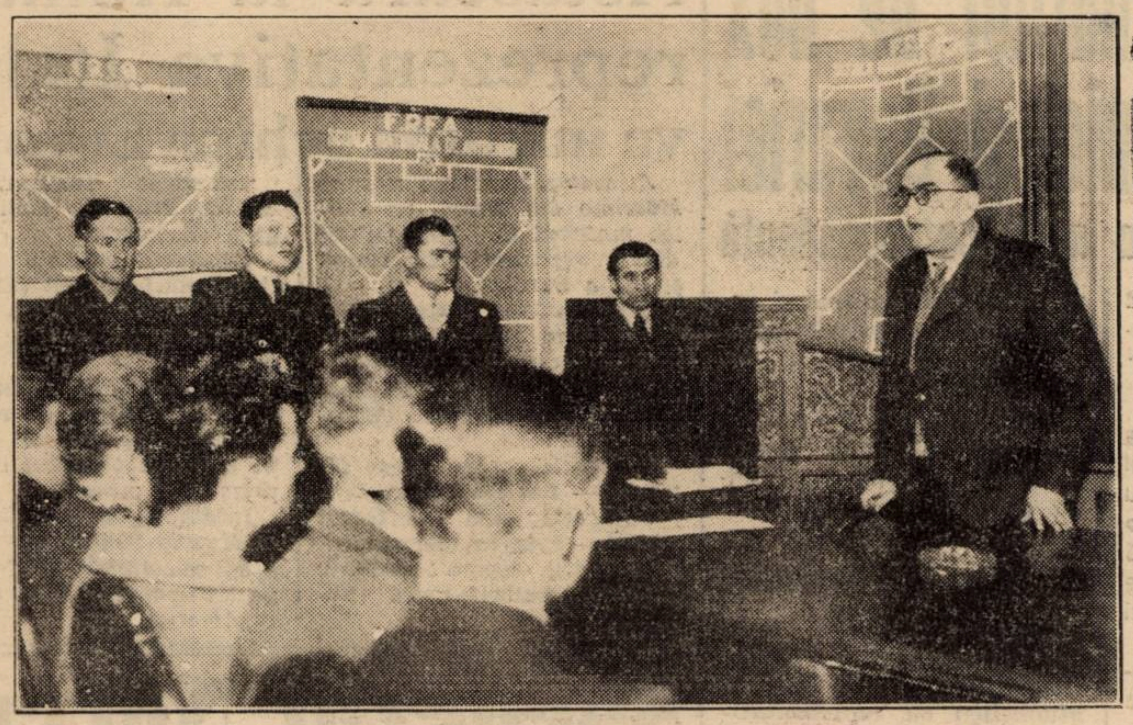

Juniorii la şedinţa teoretică dela F. R. F. A.

Pentru prima oară... Dar acest record nu mai interesează. In preajma matchurilor dela 31 Martie sunt atâtea lucruri, cari se petrec pentru prima dată, încât unul în plus nu mai are nicio importanţă.

In orice caz, la F.R.F.A. n'au mai fost niciodată atâţi copii ca aseară.

*

Cea dintâi şedinţă teoretică, şedinţă care a debutat fericit printr'o cuvântare a d-lui N. Popa, preşedintele comisiei centrale a juniorilor.

„Federaţia nu urmăreşte să scoată din voi numai jucători de football ci şi oameni utili societăţii.

De aceea trebue să luptaţi ca nişte oameni tineri, care fac sport pentru plăcerea şi sănătatea lor", a spus d-sa.

Iată un limbaj nou, care arată că acel climat moral nou există în realitate.

*

După d. N. Popa, d. Virgil Economu a explicat juniorilor primele noţiuni ale metodei româneşti în W.

„Nu vrem victorii cu orice preţ. Vrem să jucaţi în primul rând cinstit, cu respectul adversarului, în acea conştiinţă sigură de sine, pe care nu o poate da decât valoarea reală.

Aceasta este marea lege morală a sportului".

După cuvântarea domnului N. Popa, frazele selecţioneurului unic nu puteau fi decât în aceeaşi notă.

*

Azi după amiazi, la ora 14, juniorii se antrenează la A. N. E. F. Vor căuta să aplice pe teren, ceeace au aflat ieri seară la federaţie.

Şi încercarea lor va fi cel puţin interesantă.

Campionul olimpic Matti Uosikkinnen, ultima victimă a conflictului ruso-finlandez

Paris, 18. — Se anunţă din Helsinki, că Matti Uosikkinnen, fost campion olimpic de ski, a murit în urma rănilor căpătate cu prilejul unei sângeroase lupte desfăşurate la Nord-Est de lacul Ladoga.

Matti Uosikkinnen era în vârstă de numai 31 de ani.

Cupa Tineretului suscită un deosebit interes printre junior

Au început pregătirile. — Intense antrenamente la Braşov

Numai câteva zile ne despart de marea întrecere a skiorilor juniori, dotată cu trofeul donat de d. ing. Filitti „Cupa juniorilor", şi atât oficialii cât şi concurenţii sunt în febra pregătirilor.

La Braşov, Duminică, toţi juniorii au fost concentraţi pe Postăvarul şi pe aceiaşi pârtie unde se va disputa al 24 Martie această întrecere, s'au antrenat cu o deosebită atenţie.

Trebue să recunoaştem că reuniunea de pe Postăvaru, suscită un interes egal campionatului naţional, fapt ce ne îndreptăţeşte să sperăm în succesul sportiv al primei ediţii a cupei d-lui ing. Filitti.

CE SE DISPUTA

După cum am anunţat şi în numerele noastre trecute, concursul nu va comporta decât o singură probă şi anume coborârea.

Proba se va disputa pe Postăvaru sau mai precis pe faimosul Sulivar.

VOR PARTICIPA CEI MAI BUNI JUNIORI DE PE VALEA PRAHOVEI

Dat fiind interesul cu care e privit concursul de Duminică, se anunţă participarea celor mai buni coborîtori juniori, transformând concursul într'o mare sărbătoare a skiului junior.

Intrecerea va stârni lupte palpitante, fiecare concurent aspirând la titlul de prim cuceritor al cupei rezervată tineretului.

UNDE SE PRIMESC INSCRIERILE

Cluburile dornice a înscrie concurenţii, vor îndrepta cererile către Oficiul de Turism Braşov până cel mai târziu Sâmbătă 23 crt. ora 20.

Echipa Elveţiei pentru matchul cu Ungaria

In acelaş timp cu matchul dela Bucureşti dintre România şi Jugoslavia, la Budapesta, Elveţia va juca împotriva Ungariei.

Formaţia elveţienilor va fi aceiaşi care a jucat la Torino cu Italia, adică: Ballabio-Minelli, Lehman-Springer, Andreoli, Bichsel-Bickel, Abegglen III, Monuard, Amado, G. Aebi.

Rezerve: Fentz (Servette), Stelzer (Grasshoppers), Buchoux (Servette), P. Aebi (Grenchen).

O victorie senzaţională a Belgiei

Belgia a sdrobit Olanda cu 7-1!

Anvers. — Eri s'a disputat aci matchul internaţional de football între echipele naţionale ale Belgiei şi Olandei.

In faţa a 45.000 spectatori echipa belgiană a învins cu 7:1 (3:0).

HARBIG s'a dovedit şi un excelent cross-man

BERLIN, 18. — **Azi s'a disputat în apropierea oraşului Dresda, un cross country pe o distanţă de 5.200 de metri, la care a participat şi celebrul atlet Harbig.**

Recordmanul mondial pe 400 şi 800 de metri, s'a dovedit cu acest prilej şi un excelent cross-man, întrucât a câştigat proba, cu excelentul timp de 16 minute 26 sec.

O întâlnire România-Jugoslavia la lupte

Echipa naţională de lupte a României va susţine anul acesta o serie de matchuri excepţionale.

Până acum ea a fost invitată la Atena şi va lupta la Bucureşti în cadrul jocurilor balcanice.

Iată însă că a mai fost perfectată o întâlnire internaţională.

La 10 Mai se dispută în Capitală matchul România—Jugoslavia şi după Balcaniada dela Istanbul, întâlnirea aceasta a căpătat o importanţă considerabilă căci echipa jugoslavă a dovedit un progres nebănuit.

CAMPIONATELE NAŢIONALE

Ca pregătire a luptătorilor şi pentru ca Federaţia Română de Lupte şi Haltere să aibă o cât mai mare posibilitat de a selecţiona echipa naţională, vor fi organizate în Aprilie campionatele naţionale, după toate probabilităţile, la Bucureşti.

Olanda a învins Germania la ciclism

BERLIN, 18. — Duminică s'a disputat în sala Deutschlandhalle matchul internaţional de ciclism între echipele selecţionate ale Olandei şi Germaniei.

Echipa olandeză a învins cu 36:32 puncte.

Italia a învins Germania la lupte

Milano, 18. — **Ieri a avut loc aci matchul internaţional de lupte greco-romane între echipele reprezentative ale Germaniei şi Italiei.**

Echipa italiană a dispus de cea germană cu 4 victorii contra trei.

Ambasada Turciei intervine ca România participe la Crossul Balcanic!

Crossmenii noştri nu trebue să lipsească la 7 Aprilie dela Istanbul

Ceeace am prevăzut s'a întâmplat; neparticiparea României la Crossul Balcanic nu putea rămâne fără urmări.

Ambasada Turciei a intervenit pe ziua de ieri la F. R. A., stăruind ca forul nostru de specialitate să facă tot posibilul şi să trimită o echipă la Campionatul Balcanic de cross-country.

Paralel cu aceasta, ambasada Turciei va interveni în cursul zilei şi la U. F. S. R. rugând forul suprem al sportului românesc să revină asupra hotărîrii luate şi să dea aviz favorabil participării echipei naţionale de cross-country.

Ambasada a ţinut să precizeze că organizatorii dela Istanbul sunt dispuşi să facă toate sacrificiile pentru a vedea evoluând la 7 Aprilie alături de cei mai buni crossmeni din Balcani şi pe alergătorii români.

TREBUIE SĂ PARTICIPĂM!

Este regretabil că s'a ajuns până aci; România are datoria morală să participe şi credem că până în cele din urmă, echipa noastră va pleca la Istanbul.

Suntem aşteptaţi cu atâta dragoste, alergătorii noştri sunt destul de bine antrenaţi, iar în crossul balcanic, putem face o figură onorabilă, iată atâtea motive care pledează pentru participarea noastră.

FEDERAŢIA ARE CUVÂNTUL

Ştim că la F. R. A. este astăzi o situaţie confuză. Facem însă apel la d. Jean Baicu, pe care-l cunoaştem ca un om energic şi de iniţiativă.

Domnia-sa este singurul în măsură să ia astăzi o hotărîre şi va trebui s'o ia pentrucă aşa cer interesele sportului nostru atletic.

Echipa României va trebui selecţionată iar până la plecare, fixate câteva antrenamente, numit un conducător care să aibă grijă de alergtori şi care să fie şi delegatul echipei la Istanbul şi pe care noi îl recomandăm în persoana d-lui I. C. Petrescu, activul preşedinte al Ligii de atletism Muntenia.

CINE AR PUTEA REPREZENTA ROMÂNIA?

Până la 7 Aprilie nu mai sunt de cât puţine zile. F. R. A. va trebui să fixeze un lot de alergători care vor trebui antrenaţi, şi fixat eventual un cross de selecţie, care să hotărască definitiv formaţia echipei.

Cei care se impun sunt:
Dinu Cristea—St. Român.
Radu Ioniţă—C. F. R.
Mircan—I. A. R.
Kiss—C. A. Cluj.
iar dintre elementele tinere:
Conţ şi Tâlmaciu.

Echipa României urmează să fie alcătuită din patru alergători şi un conducător.

Aşteptăm cuvântul U. F. S. R.-ului şi hotărîrea d-lui Jean Baicu.

Editura Societăţii Anonime „Universul", Bucureşti, Str. Brezoianu No. 23—25 — România

Taxa poştală plătită în numerar conform aprobării dir. generale p. t. t. nr. 24.464/939

2 LEI

UNIVERSUL

8 PAGINI

77 - 1940

Redacţia şi Administraţia: Palatul „UNIVERSUL" str. Brezoianu 23—25. Telefon: Centrala 3.30.10; Redacţia 4.21.81. Redactor responsabil EUGEN DUMITRESCU

Proprietar: „Universul", S. A. Adm.-delegat: STELIAN POPESCU Inscris sub No. 167, Trib. Ilfov

Nr. 77. — Anul III — BUCUREŞTI. — Joi 21 Martie 1940

ABONAMENTE: Pentru grupări sportive 1000 lei anual

1 an LEI 500
6 luni LEI 270
3 luni LEI 150

Un match Anglia-România la Londra, în vară?

Mai mult: şi o întâlnire Franţa-România la Paris!

Un proect senzaţional care are destule şanse de realizare

Războiul dintre Germania şi aliaţi a ratat cea mai frumoasă pagină din istoria footballului românesc.

Matchul Anglia-România a fost anulat.

Se ştie că echipa naţională a României trebuia să joace cu reprezentativa engleză la 6 Decembrie, la Sheffield.

Inceperea ostilităţilor a făcut ca matchul să nu se mai dispute şi astfel cea mai mare cinste, care poate fi făcută unei echipe de football, n'a putut trece în cariera naţionalei noastre.

Pentru că este un lucru acceptat de toată lumea că o invitaţie la Londra constitue pentru oricare echipă de football, cea mai mare „performanţă" a existenţei sale.

MATCHUL SE DISPUTA TOTUŞI ?

Se pare însă că mai există şanse ca matchul România-Anglia să se dispute.

Intr'adevăr, d. V. Tilea, fostul preşedinte al federaţiei de football şi actualul ministru al României la Londra, depune mari insistenţe pentru ca întâlnirea să se dispute în vară.

ŞI UN MATCH CU FRANŢA LA PARIS

In acelaşi timp se proectează ca matchul acesta să fie legat de o partidă România-Franţa, la Paris.

Aceasta ar urma să se joace la înapoiere şi ar conta ca revanşe a matchului pierdut de francezi la Bucureşti cu 3 : 6.

. . . . . .

Evident, nu se poate da ca sigure aceste matchuri şi nici să se facă vreo anticipare asupra şanselor de realizare a proectului. Este însă incontestabil că pentru footballul românesc călătoria ar fi de o utilitate excepţională.

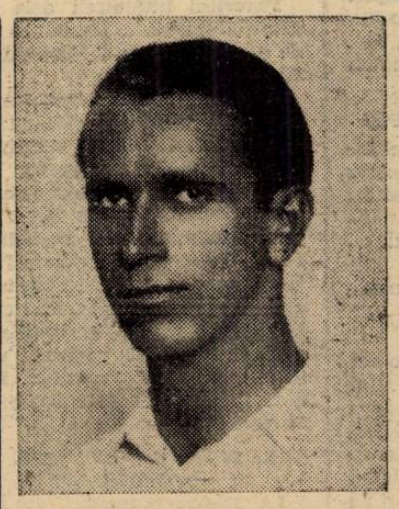

CONSTANTINESCU GRECU

PETRESCU

Aldo Spoldi indisponibil trei luni

MILANO, 19.— Fostul campion european la categoria uşoară, Aldo Spoldi, a fost supus unei operaţii destul de grele la mâna dreaptă. Din această cauză, medicii i-au interzis orice activitate sportivă pe timp de trei luni. Deci până în Iunie, Spoldi nu-şi va putea pune mănuşile.

Antalics, Emoedi, Kiss, Rubint sau Ujvari va conduce matchul România-Jugoslavia

Cu prilejul conferinţei Bazinului Dunărean, dela Timişoara, s'a stabilit ca matchurile din cadrul acestei competiţiuni să fie conduse de arbitrii din ţara care nu joacă. Pentru aceasta însă, fiecare din cele trei federaţii trebue să înainteze comitetului câte o listă cuprinzând 5 arbitri de centru şi 10 de tuşe.

Inaintea fiecărui match, federaţia a treia va desemna arbitrii pe care-i socoate capabili să conducă partida.

Această măsură este aplicabilă la matchurile dintre echipele A şi B; la juniori, vor conduce arbitrii locali, din ţara care organizează.

In ce priveşte matchurile România—Iugoslavia, A şi B, cu care începe noua competiţie C. B. D., arbitrii vor fi unguri.

M. L. Sz. (federaţia ungară) a întocmit lista, care cuprinde pe următorii cinci arbitrii de centru: ANTALICS, EMÖDI, KISS, RUBINT şi UJVARI.

Lista aceasta a fost trimisă atât la Belgrad, cât şi la Bucureşti.

Şi dintre aceşti arbitrii, doi vor conduce întâlnirile România A—Iugoslavia A, dela Bucureşti şi Iugoslavia B—România B, dela Belgrad.

O fază la antrenamentul de eri

Impresii...

După primul antrenament al selecţionabililor

Lotul naţional Vedete tinere ŞICLOVAN: un mare talent

Eri, după amiazi, la A. N. E. F. a fost primul antrenament al selecţionabililor pentru cele trei matchuri dela 31 Martie. Au evoluat atâţi jucători încât nu se pot trage concluzii de ordin technic cu importanţă prea mare.

Se cade însă a fi subliniat un fapt mai interesant decât extraordinara răbdare şi muncă a selecţioneurului unic : antrenamentul a durat aproape patru ore.

Şi acest fapt mult mai interesant, mult mai util pentru footballul românesc este „descoperirea" unor talente excepţionale, care altfel ar fi „crescut" la întâmplare în centrele lor provinciale mai mult sau mai puţin anonime.

Este marele merit al selecţioneurului unic.

Juniorii, care au arătat eri o clasă certă, sunt acum cunoscuţi şi se va avea cea mai mare grijă ca desvoltarea lor să fie armonică.

✱

La antrenamentul de eri n'au fost prezenţi toţi selecţionabilii.

Bindea şi Simatoc sunt bolnavi. Vintilă şi Răşinaru au lipsit din motive necunoscute. Johny Dumitrescu n'a putut pleca dela şcoală, iar ceilalţi au şi ei motivele lor.

✱

Au produs o impresie mare juniorii.

„Putem privi fără grije înainte, spunea Petre Steinbach. Avem juniori de mare talent şi mare valoare technică".

Părere autorizată, pentru că mulţi din cei mai buni jucători ai lotului bucureştean de seniori şi juniori trecuseră prin mâinile lui: Bogdan, Petrică Rădulescu, Iordache, Petrescu, Lulu Mihăilescu, Marinescu, Florea (Olympia)... sunt câţiva.

✱

Antrenamentul a constat dintr'un match la două porţi împărţit în 3 reprize de douăzeci şi 6 de treizeci de minute.

In timpul acesta au fost încercaţi toţi jucătorii, şi mai multe formaţii.

✱

Inainte de toate se cuvine a fi remarcat în mod cu totul special un jucător: Şiclovan, care a arătat ca mijlocaş centru şi mijlocaş de aripă, o clasă excepţională.

Alături de el, a făcut o im-

(Continuare in pag. 3-a)

Football Football Football Football Football Football Football

Scoruri mici şi surprize s'au înregistrat

în prima etapă din returul Diviziei Naţionale B

Duminică au reînceput în toată ţara matchurile pentru returul Diviziei Naţionale B. In afară de seria „municipală", celelalte 3 serii au avut aproape complet programul. Seria municipiilor a avut echipele încadrate în matchurile sferturilor de finală ale Cupei României, astfel că nu s'a disputat niciun match în această grupare.

CARACTERISTICILE ETAPEI

Matchuri echilibrate, cu rezultate şi scoruri strânse, au caracterizat această etapă. Jocurile au fost liniştite, în afară de Galaţi, care se remarcă pe zi ce trece în scandaluri şi gesturi anti-sportive.

Şi acum câte ceva despre matchuri.

VULTURII ŞI GLORIA

... au dominat fiecare câte o repriză şi au speculat aceasta. Gloria a condus cu 2-0 dar Vulturii a refăcut handicapul şi a învins până la urmă. Rezultat egal era mai echitabil şi oglindea fidel fizionomia jocului. Situaţia în clasament o au aceiaşi: Vulturii a rămas la locul patru, iar Gloria la locul 7.

LEADERUL „MICA"

... şi-a consolidat situaţia printr'o victorie concludentă, obţinută în deplasare. A învins Sparta la Mediaş. Deşi este penultima în clasament, Sparta are o echipă relativ bună şi în matchul cu Mica a avut marele merit de a avea la discreţie o repriză, în care a înscris şi un goal. Diferenţa dintre reprize a fost însă defavorabilă băzdelor, deoarece Mica a înscris în prima parte a jocului 3 goaluri.

Echipa din Brad a arătat că deţine o formulă impecabilă şi merită locul de fruntaşă în seria II-a. Derbyul seriei se va juca Duminică la Brad între Mica şi Electrica. Invingătorul acestui match este campion virtual.

SURPRIZA ETAPEI

Rezultatul bombă a fost realizat de C.F.R. la Turnu Severin.

Feroviarii au învins Chinezul din Timişoara, scoţându-l astfel din lupta pentru titlu, la care concura împreună cu Electrica la detronarea echipei din Brad. Mica

Echipa din Turnu Severin a învins pe merit şi arată un vădit progres.

Incă o victorie şi poate scăpa de lanterna pe care o stăpâneşte cu autoritate dela începutul campionatului.

Timişorenii au fost învinşi din cauza înaintării extrem de ineficace. Aceasta nu reduce însă cu nimic meritele echipei învingătoare

MINERUL A CAŞTIGAT DERBYUL VAII JIULUI

Intâlnirea dela Lupeni dintre Minerul şi Jiul a revenit primilor la limită.

Minerul este campion pe Valea Jiului, deoarece în toamnă, la Petroşani, a terminat la egalitate cu Jiul. Acest match a tranşat pe moment locul 5 din clasament. Minerul a făcut 11 puncte, iar Jiul a rămas cu cele 8, pe care le-a avut din toamnă.

ELECTRICA A OBŢINUT O VICTORIE GREA

Favoritul întâlnirei dela Timişoara, Electrica a obţinut o victorie grea în dauna C.F.R.-ului din Simeria.

Feroviarii apăreau înaintea jocului ca victime sigure şi când colo... abia au fost învinşi. Matchul a fost mai frumos în repriza doua, când C.F.R.-ul forţa alura pentru a egala. Desnădejdea cu care s'au apărat timişorenii i-a împiedicat să obţină acest lucru, pe care-l meritau din plin şi care-i dădeau noui speranţe pentru viitor. Victoria obţinută de Electrica, le permite acestora să continue lupta pentru titlu, care va fi soluţionată Duminică în matchul dela Brad dintre Mica şi Electrica.

S.S.M.R., CAŞTIGATOR IN DEPLASARE

La Oradaa, muncitorii din Reşiţa au realizat o mică surpriză, învingând pe teren străin, Stăruinţa. Ii spunem „Mică surpriză" deoarece S.S.M.R.-ul ne-a învăţat cu acestea mai ales în toamnă prin matchuri tari, câştigate atât în campionat cât şi în Cupa României. Reşiţenii ocupă prin acest rezultat locul 5 în clasament, urmat de încinşi.

FORFAITUL VICTORIEI

Crişana a câştigat al 10-lea match consecutiv. Spre deosebire de celelalte, acesta a fost primit „cadou" dela Victoria din Carei, care a preferat să nu se prezinte la match chiar pe terenul propriu. Orădenii cu aceste două puncte, nu mai pot pierde primul loc decât printr'o minune. Tot printr'o minune şi... Victoria poate scăpa de retrogradare, deoarece în momentul de faţă n'are nici un punct.

REZULTATUL NORMAL

La Tg. Mureş Oltul şi Monopol au terminat la egalitate: 1-1. Rezultat aşteptat şi just. Oltul a pierdut un punct preţios care-l putea ridica la locul 3. Monopol, cu orice rezultat, rămânea la acelaş loc, adică 7.

ŞI UN MATCH AMANAT

La Satu Mare, nu s'a putut juca foot-ball din cauza inundaţiilor. Matchul Olimpia C.F.R.-Cimentul s'a amânat din oficiu.

NICI UN GOAL LA PLOEŞTI

Stadionul Municipal a găzduit Duminică matchul Prahova-Macaby (Bucureşti). 2000 spectatori au asistat la un joc frumos, deşi nu s'a înscris nici un goal. Apărările au fost în zi bună, iar înaintările au jucat defensiv. Un punct pierdut de bucureşteni le-a micşorat din nou pretenţia la titlu. Prahova e în revenire de formă şi echipa merge mult mai bine ca în toamnă

DERBYUL GALAŢILOR

Acest joc a prilejuit la sfârşit un scandal monstru, aplanat prin forţă. Detalii asupra acestui fapt, în altă parte a ziarului.

CONCLUZII

Prima etapă din retur arată că echipele s'au pregătit şi cele cari nu s'au retras încă nu au aceste gânduri. Desfăşurarea normală a campionatului este deci asigurată.

STATISTICA

9 matchuri s'au disputat.
1 forfait (Victoria).
1 amânat (Satu Mare).
Invingătorii au marcat 16 goaluri, învinşii numai 5.
2 matchuri nule la care s'au marcat 2 goaluri.
Au câştigat în deplasare: Mica şi S.S.M.R.
Au condus la repriză şi au fost învinşi: Gloria şi C. S. Doc.
Cei mai mulţi spectatori: Ploeşti 2000.
Cei mai puţini : Mediaş 300.

— T. I. —

In match de antrenament

F. C. Brăila

întâlneşte mâine Franco-Româna, joc care constitue şi derbyul oraşului

Brăila, 19 (prin telefon). — Pe terenul din localitate, se va disputa mâine 21 crt. matchul de antrenament între F. C. Brăila şi Franco-Româna. Acest joc are un dublu interes. Principalul este facerea unui antrenament serios, iar pe planul al doilea cade tranşarea rivalităţii dintre aceste echipe separate prin serii diferite. Antrenamentul va fi reuşit şi stabileşte între formaţii o rivalitate care le va face pe viitor să o dispute la maximum. Deci un stimulent pentru antrenament.

F. C. Brăila este la punct cu antrenamentele, însă Franco-Română, nu. Ambele formaţii susţin Duminică matchuri grele. F. C. Brăila joacă cu Dragoş Vodă pe teren propriu, iar Franco-Română se deplasează la Ploeşti, unde joacă cu Ferroemail. Ca să-şi menţină situaţiile în clasamentele actuale ele au neapărată nevoe de victorii.

Convocări

● SPORTUL STUDENŢESC convoacă pentru astăzi Miercuri 20 Martie 1940 pe terenul A. C. S. A., la orele 15 la antrenament, toţi jucătorii echipei prime şi juniori.

● F. C. NAŢIONAL convoacă pentru astăzi Miercuri 20 Martie crt. la orele 15 pe terenul A. C. S. A. toţi jucătorii, în vederea antrenamentului.

● PEBE convocă pentru astăzi Miercuri 20 Martie crt., orele 15 la fabrică pe toţi jucătorii în vederea antrenamentului

Din patru indisponibili: Bindea, Chiroiu, Reuter şi Toth,

numai unul e probabil să reintre Duminică la CAMT

Timişoara, 19. — Infrângerea C. A. M. T.-ului a produs o penibilă impresie în localitate. Suporterii echipei sunt surprinşi mai ales de maniera categorică cu care a pierdut în faţa Amefei.

Totul se explică însă când cunoaştem condiţiile în care a trebuit să lupte C. A. M. T.

PENURIE DE JUCTATORI

Gruparea timişoreană e actualmente în mare criză de jucători.

Cei mai buni echipieri ai săi sunt pentru moment indisponibili şi înlocuitorii săi nu-i egalează. Explicabil atunci ca performanţele echipei să se resimtă.

Admirabilul extrem Bindea e bolnav grav şi nu va putea juca câtăva vreme.

Chiroiu are un genunchiu umflat.

Reuter e şi el „scos din cursă" din cauza unui accident de muncă suferit nu demult. Un braţ al său e pus în gips şi cu toate acestea Reuter a jucat contra Venusului şi s'a resimţit enorm încât n'a putut juca Duminică şi nici nu va putea juca atâta de curând.

Insfârşit, al patrulea absent e Toth, care e militar la Bucureşti.

Din toţi aceşti patru absenţi, numai unul e probabil să joace Duminică. Acesta e Toth, care cum am spus, se află în Bucureşti.

Derbyul secund al Galaţilor dintre D. V. A. şi C. S. Doc

a prilejuit ciocniri între jucători pe teren; între spectatorii din tribună şi... a trebuit să intervină armata pentru potolirea vacarmului

GALAŢI (corespondenţă). — Matchul desfăşurat Duminică aci între D. V. A. şi C. S. Doc, pentru Divizia Naţională B, a revenit, după cum am anunţat, lui D. V. A.

In numărul de astăzi, nu revenim asupra rezultatului ci asupra felului cum s'a desfăşurat partida, mentalitatea de joc a C. S. Doc-ului şi urmările acesteia din urmă.

Matchul, în prima repriză, a fost plăcut şi s'a desfăşurat în mod normal, publicul cifrat la aproape 800 persoane, aplaudând eforturile depuse de jucători. După cum era de aşteptat, D. V. A. a întrebuinţat o bună tactică. Ştiindu-şi adversarul insuficient pregătit, a jucat mai mult în defensivă, lăsând pe atacanţi să-şi epuizeze forţele minime de care dispuneau.

In acest interval, Doc a înscris un goal, singurul de altfel şi după aceia s'a... stins treptat. D. V. A. a pus stăpânire pe joc şi în min. 52 a obţinut punctul de egalitate. Din acest moment, întreaga echipă a C. S. Doc-ului a trecut în apărare, linia de atac obosită ne mai putând închega vreo acţiune la poarta D. V. A.-ului.

S'ar fi mulţumit Doc cu acest rezultat, care-i adăuga la puţinele puncte pe care le are în clasament încă unul, dar D. V. A. nu! Şi... a început la picioare şi cu picioarele la cap să oprească înaintarea insistentă a D. V. A.-ului, care le-a făcut în necaz şi au mai înscris încă 3 goaluri.

In acest timp, Codreanu a fost lovit la cap în patru locuri şi a părăsit terenul în stare gravă. Autorii sunt: Stamate, Zapis şi Ivanof.

Zaharia şi Jelesneac au fost şi ei loviţi, însă mai uşor, deoarece preferau să tragă dela distanţă la poarta Doc-ului. Văzând că n'au dat rezultatele dorite, jucătorii Doc-ului au influenţat partea lor de galerie şi la sfârşitul jocului, jucătorii celor două tabere s'au bătut între ei, iar în tribune, respectiv, galeriile între ele.

Paza care era la teren formată din jandarmi, n'a putut face faţă situaţiei, astfel că intervenţia armatei a fost necesară.

Arbitrul şi jucătorii D. V. A.-ului au părăsit terenul de joc sub baionete şi după ce a fost evacuat terenul de recalcitranţi.

Scandalul acesta, infernal de astădată, cere grabnice sancţiuni, de oarece şi în toamnă mai toate echipele cari au jucat cu Doc la Galaţi, au suferit, nu înfrângeri ci descompletări ale echipei.

— A. —

SPECTACOLE

Teatre

OPERA: Bohema.

NAŢIONAL: Marele Duhovnic.

STUDIO: Fata dela mansardă.

REGINA MARIA: Familia Carson.

SĂRINDAR: D-şoara Butterfly.

MUNCĂ ŞI VOE BUNĂ: Motanul.

COMOEDIA. Taifun.

SAVOY: Florette şi Patapon.

ALHAMBRA: Alhambra în floare.

LIGA CULTURALĂ: Căsătoria şi Revoluţia generalului Schnaps.

Cinematografe

SCALA: Beau Geste şi jurnal Paramount.
ARO: Emigranta şi jurnale noui.
CAPITOL : Eu sunt Sebastian Ott şi jurnale noui.
TRIANON: Căpitanul Mollenard, jurnal nou Paramount.
CARLTON: „Vulpea Argintie" jurnal Fox
REGAL: Copilaşul Domnişoarei şi jurnal Paramount.
SELECT : Gorila şi Hotel pentru femei.
FEMINA: „Femei"
A.R.P.A.: Comoara din Insula Piraţilor, operă complectă
PALAS BD.: Pumnul de fier şi Familia judecătorului Hardy.
ROXY: Viaţa e un joc, jurnal Ufa, Fox şi O. C. R.
ELYSEE: Crima din linia Maginot şi Nu vreau să mor.
FORUM: Antanta cordială şi Un înger de fată.
RIALTO: Union Pacific şi Suferinţele unei mame.
OMNIA: Diavolii roşii I-II operă complectă şi jurnal.
AMERICAN: Dincolo de ziduri şi Ora fatală.
AIDA: Paradisul pierdut şi Desmoşteniţii soartei.
BARCELONA: Legea nu iartă şi Nebuniile vacanţei.
BIZANTIN: Pentru Patrie şi Totul pentru dragoste.
CARMEN: Oraşul blestemaţilor şi Crima Nataliei Roguin.
COTROCENI: Fata bătrână şi Tarzan în exil.
DACIA: Dragostea mea te chiamă şi Brigada Nordului.
DIANA: Diavolii roşii (operă completă).
DICHIU: Se aprind făcliile (film românesc) şi Kentucky.
EDISON: Vin ploile şi Panică în Univers.
FLORIDA: Când felinarele se sting şi Allo Hawai.
FRANKLIN: Lordul Jeff şi Fac ce-mi place.
GLORIA: Brigada Nordului şi Miezul nopţii
GRAND: Heidi fetiţa munţilor şi Nevestele sîrete.
ILEANA: Oraşul blestemaţilor şi Totul pentru dragoste.
IZBANDA: Hotel pentru femei şi Şarlatanul.
LUCIFER: Fata bătrână şi Pumnul de fier.
LIA: Emigranţii spre Birobidjan şi Stan şi Bran aviatori
LIZEANU: Zorro (operă completă) şi completare.
MARCONI: Antanta cordială, jurnal şi trupă de reviste şi comedii D'Ayol.
MARNA: La capătul pământului, Moulin Rouge şi trupa de reviste Titi Mihăilescu.
MODEL: Cazacii şi Tarzan în exil.
MIORIŢA: Drapelul şi Pumnul de fier.
MILANO: Vârsta ispitelor şi Luna de miere la Paris.
NERO: Caterina cea mică şi Aşa-i Parisul.
NISSA: Serenada primăverii şi Fecioara de azi.
ODEON: Sergentul Berry şi Intre glorie şi dragoste.
PACHE: Visul unei prinţese, Femei bănuite şi jurnal Fox.
PARIS: Când felinarele se sting şi Vestul sălbatic.
PAX: Aventurile lui Arsene Lupin şi Trader Horn.
RAHOVA: Dincolo de ziduri şi Ora fatală.
REX: Plăcerea nebunilor şi Prietena noastră moartea.
SPLENDID: Miezul nopţii şi Olimpiada sovietică 1929.
TRIUMF: Paradisul îndrăgostiţilor şi Desmoşteniţii soartei.
TOMIS: Ultima noapte şi jurnal Fox O. N. C.
UNIREA: Oraşul blestemaţilor şi Sânge de cazac.
UNIC: Emigranţii spre Birobidjan şi Stan şi Bran aviatori.
VOLTA BUZEŞTI: Primul sărut şi Păcate în paradis.
VOLGA: Primul sărut şi O fată căzută din cer.
VENUS: Paradisul pierdut, Patru bărbaţi şi un jurământ şi jurnal românesc.
VERGU: Spaima indienilor şi Cei trei muşchetari, cu Fraţii Ritz.

Football Football Football Football Football Football Football

Un record la matchul dela 31 Martie foarte probabil

Matchul de la 31 Martie va bate un record în materie de încasări? Ar fi desigur foarte greu pentrucă la Bucureşti au jucat echipele naţionale ale Angliei şi Italiei.

Şi totuşi, după felul cum merge locaţiunea biletelor, evenimentul acesta nu-i exclus

Ceea ce, de altfel, e destul de explicabil.

Intâlnirile cu Jugoslavia au fost întotdeauna matchurile favorite ale publicului nostru.

Pentrucă sunt pasionante şi în cadrul acelei rivalităţii extraordinare, care există între footballul nostru şi cel jugoslav.

Aşa dar un record?

Şi de ce nu?

SOBOTKA crede că Jugoslavia va câştiga matchul dela 31 Martie

Internaţionalul ceh, care joacă acum la Hajduk (Split), are cuvinte frumoase despre footballul românesc

Zagreb, 19 (prin telefon). — Ziarul *„Jutarny List"* care de câteva zile acordă o mare importanţă matchurilor Jugoslavia-România, pubică în numărul de azi un interview al corespondentului său din Split, pe care acesta i l-a luat lui Sobotka, fosta vedetă a soccerului ceh şi actualmente leaderul atacului clubului Hajduk.

Acest interview se referă exclusiv la întâlnirile dela 31 Martie. Iată ce declară faimosul jucător, care este în acelaş timp şi un adânc cunoscător al footballului românesc:

„Socot matchul Jugoslavia-România de o importanţă considerabilă, din punct de vedere technic. De când activez în ţara dvs. mi-am putut da seama de footballul practicat aici. El este de o valoare ridicată. Trebue să mărturisesc însă că nici cel românesc nu este de neglijat. Am jucat împotriva adversarilor dvs. şi în echipa Cehoslovaciei şi în aceea a grupării mele Slavia. Mi-am putut da seama de marile progrese făcute de Români. Jocurile egale realizate toamna trecută în compania Ungariei sunt extrem de semnificative în această direcţie.

Inclin să cred într'o victorie jugoslavă pentrucă echipele de aici beneficiază de o condiţie fizică şi technică pe care — după cât mi se spune — nu au avut de multă vreme. Ar fi însă imprudent ca pronsticul meu să fie luat drept o certitudine, pentrucă echipa română este un adversar care dacă-şi găseşte o zi bună, poate să răstoarne soctelile multor formaţiuni europene".

Impresii după primul antrenament

(Urmare din pag. I-a)

presie aproape egală un alt arădean: Henegaru.

Dintre bucureşteni s'au impus: Bogdan, Petrescu, Gică Popescu, Aştileanu (Olympia), Lupaş, Lulu Mihăilescu şi Iordache.

*

Iată acum şi cele şease formaţii, cari au jucat în cele trei reprize eri la A.N.E.F.:

In prima repriză echipele au avut următoarele formaţiuni:

ROŞII: *P. Rădulescu; Petrescu, Negrescu; Astileanu, Siclovan, Lupaş; Apostol, Mihăilescu, Humis, Bogdan şi Gică Popescu.*

ALBAŞTRII: *David; Felecan, Lengheriu; Beffa, Drăgan, Marienuc; Oană, Ploeşteanu, Grecu, Henegaru şi Coracu.*

In a doua repriză formaţiunile s'au schimbat în felul următor:

ROŞII: *David; Petrescu, Felecan; Siclovan, Astileanu, Lupaş; Cricitoiu, Mihăilescu, Humis, Bogdan, Gică Popescu.*

ALBAŞTRII: *P. Rădulescu; Dragomirescu, Barna; Nistor, Drăgan, Demetrovici; Oprea, Coman, Pantea, Henegaru şi Stoian.*

După zece minute, Mihăilescu a cedat locul lui Torjoc.

Insfârşit, în a treia repriză echipele au jucat cu următoarele modificări:

ROŞII: *P. Rădulescu; Petrescu, Negrescu; Siclovan, Astileanu, Moldoveanu; Tudor, Păcuraru, Grecu, Dunăreanu şi Iordache.*

ALBAŞTRII: *David; Giurgiu, Mitan; Siclovan, Drăgan, Boteanu; Mihăilescu Lulu, Torjoc, Humis, Henegaru şi Cricitoiu.*

După antrenamentul de eri au fost alcătuite următoarele două loturi:

LOTUL ECHIPEI NAŢIONALE

PORTARI: David (**Venus**), Petrică Rădulescu (**Rapid**), Justin (**Gloria**).

FUNDAŞI: Sfera (**Venus**), Petrescu (**Unirea Tricolor**), Lengher (**Rapid**), Felecan (**Victoria**), Dragomirescu (**Juventus**), Negrescu (**Venus**), Mitan (**Sportul Studenţesc**).

MIJLOCAŞI: Vintilă, Răşinaru, Moldoveanu (**Rapid**); Siclovan (**Gloria**); Simatoc (**Ripensia**); Drăgan (**Sportul Studenţesc**); Astileanu (**Olympia**); Mlădin (**C. A. A.**); Joja (**Universitatea**); Lupaş (**Venus**); Mărienuţ (**Tricolor C.F.P.V.**); Neagrău (**U.D.R.**).

INAINTAŞI: Oană (**Juventus**); Orza, Ploeşteanu, Humis, Iordache (**Venus**); Mihăilescu, Constantinescu Grecu, Gică Popescu (**Sportul Studenţesc**); Lulu Mihăilescu, Cricitoiu (**Unirea Tricolor**); Stănescu Berbeacă (**Socec**); Torjoc (**Crişana**); Tudor, Henegaru (**Gloria Arad**); Bogdan (**Rapid**); Dunăreanu (**Juventus**); Păcurariu (**U. D. R.**); Jurca (**Vulturii Lugoj**); Coracu (**Universitatea**); Apostol (**Călăraşi**).

LOTUL ECHIPEI DE JUNIORI

PORTARI: Stănescu (**Olympia**); Cristescu (**Industria lutei**); Condea (**Colentina**).

FUNDAŞI: Marinescu (**Unirea Tricolor**); Teodorescu (**Socec**); Tulea (**Distribuţia**); Ionescu (**Sportul Studenţesc**); Dumitrescu (**Rapid**).

MIJLOCAŞI: Câmpeanu (**Victoria**); Şperlea (**Prahova**); Antonescu (**Sportul Studenţesc**); Părălescu, Dumitru V. (**Unirea Tricolor**); Ion Vasile (**Olympia**); Nanciu (**Venus**).

INAINTAŞI: Pop (**Crişana**); Baneş (**Monitorul Oficial**); Marian (**Victoria**); Crăciunescu, Florea, Dinescu, Copeţ (**Olympia**); Panaitescu (**Socec**); Drăgoescu (U. **D. R.**); Herescu (**Venus**); Mateescu (**A.S.C.A.M.**); Rădulescu Andrei (**Venus**); Manolescu (**Sp. Studenţesc**).

D. dr. V. Economu: „Sunt mulţumit" după antrenamentul de ieri

După intensul antrenament, de ieri dela A.N.E.F., primul din cele prevăzute în vederea matchului România—Jugoslavia dela 31 Martie, d. V. Economu, selecţioneur unic, a făcut presei următoarele declaraţii:

„Sunt mulţumit de cele văzute şi constatate. Antrenamentul de azi mi-a prilejuit o primă verificare extrem de utilă. M'au satisfăcut în special juniorii, în rândul cărora activează elemente de mare viitor.

„Seniorii" au dovedit o formă mai bună decât în matchurile de campionat. In ritmul în care am început vreau să cred că până la fârşit rezultatele să fie la înălţimea speranţelor pe care ni le-am pus în ele. O doresc pentru izbânda la care ţintim cu toţii şi pentru consacrarea definitivă a footballului românesc. Pentrucă ziua de 31 Martie, în concepţia care ne mână, poate să fie într'adevăr o zi de consacrare".

Cu Ghiţă Ciolac antrenor

Ripensia promite o revenire în formă bună

Timişorenii au încercat Duminică un nou fundaş

TIMIŞOARA. — Duminică dimineaţă, Ripensia a susţinut un match de antrenament în compania echipei districtuale Vulturii, de care a dispus la scor: 13—1 (5—0).

Dar nu rezultatul interesează, ci modul cum a început să funcţioneze echipa antrenată de Ghiţă Ciolac.

In general, Ripensia a marcat o frumoasă revenire în formă şi în special linia de atac, care s'a dovedit — în noua ei formaţie — foarte eficace.

Goalurile au fost marcate de: Marcu (7), Dobay (4), Beke şi Oprean.

In acest match, Ripensia a încercat un nou fundaş, al cărui nume este ţinut în secret, ca şi faptul dacă a corespuns...

Timişorenii au aliniat următoarea formaţie:

Pavlovici — Marcu II, ? — Gall (Lazăr), Cotormany, Oprean — Taenzer, Beke, Marcu, Lazăr (Jifkovici), Dobay.

Ruddy Wetzer:

„Atacul a jucat prea prudent la Ploeşti"

Duminică, Macaby joacă în Dudeşti cu Traian

Macaby a început bine returul divizionar B. Drawul reuşit (deşi bucureştenii puteau învinge), este un rezultat care-i mulţumeşte, căci Prahova, chiar echipă tânără, este un adversar periculos.

Iată, dealtfel, ce ne-a spus Ruddy Wetzer, antrenorul dudeştenilor, după matchul dela Ploeşti:

„In general, echipa a mers bine. Apărarea chiar foarte bine. Atacul însă, a jucat prudent, fricos.

„A exagerat, dar a avut şi dreptate. Prahova a jucat pe cât de bine, pe atât de dur.

„Cred însă, că Duminică — în contra echipei Traian (Tighina) — echipa noastră va da satisfacţie complectă. Voiu pregăti cu grije în special linia de atac."

Bilete cu preţ redus pentru matchul România-Jugoslavia

Biletele cu preţ redus pentru matchul dela 31 Martie s'au pus în vânzare la magazinul Victoria-Sport.

Reamintim preţurile locurilor:

Tribuna centrală:	**225 lei**
Tribuna semicentrală:	**182 „**
Tribuna laterală:	**142 „**
Peluza centrală:	**82 „**
Peluza populară:	**52 „**

In ziua matchului, aceste preţuri vor fi majorate cu 25 la sută.

Numeroşi arbitrii schimbaţi în Divizia Naţională A

SAMBATA, 23 MARTIE

Bucureşti: Venus — Juventus, arb. d. Picky Kroner.

DUMINICA, 24 MARTIE

Bucureşti: Sp. Studenţesc-U. D. R., arb. d. Stanciu.

Bucureşti: F. C. Rapid — F. C. Carpaţi, arb. d. Em. Kroner.

Timişoara: Ripensia — Unirea Tricolor, arb. d. Ionescu-Tope.

Timişoara: C.A.M.T.—Victoria, arb. d. I. Ceaureanu.

Arad: A.M.E.F.A. — Gloria C. F. R., arb. d. C. Rădulescu.

Schimbări şi în Divizia B

Seria II

Mediaş: Sparta — Vulturii, arb. d. Tr. Lungu.

Brad: Mica — Electrica, arb. d. Recheşan (Oradea).

Simeria: C. F. R. — Minerul, arb. d. Marita (Arad).

Au fost delegaţi şi arbitrii pentru etapa divizionară B dela 31 Martie

31 MARTIE

Seria I

Oradea: **C.A.O.—F. C. Brăila, arb. d. Ritter.**

Chişinău: **F. C. Nistru — F. C. Ploeşti, arb. d. Tasse Protopopescu.**

Tg. Mureş: **Mureşul — F. C. Craiova, arb. d. Sebeşan.**

Seria II-a

Lugoj: **Vulturii — Chinezul. arb. d. Daras Şt.**

Arad: **Gloria — Jiul, arb. d. Ţepeneag.**

T.-Severin: **C. F. R. — C. F. R. (Simeria), arb. d. Iser David.**

Lupeni: **Minerul — Mica, arb. d. Russu Gabriel.**

Timişoara: **Electrica — Sparta, arb. d. Weiner.**

Seria III-a

Cluj: **Universitatea — Crişana, arb. d. Tănase Viorel.**

Carei: **Victoria — Oltul, arb. d. Hstig.**

Satu Mare: **Olympia C. F. R. — S.S.M.R., arb. nedesemnat.**

Turda: **Cimentul — C. S. T. M., arb. d. Almajan.**

Oradea: **Stăruinţa — Ind. Sârmei, arb. d. Bogdan.**

Seria V-a

Bucureşti: **Turda — Macaby (Buc.), arb. d. Bobby Zamfirescu.**

Tighina: **Traian — Doc, arb. d. Crihan.**

Ploeşti: **Prahova — Macaby, arb. d. Georgescu Vasile.**

Galaţi: **D.V.A. — Ferroemail, arb. d. Birău.**

Brăila: **Fr. Română—Muncitorul, arb. d. Gheberkoff.**

NATAŢIE

400 m. liber doamne

Timpurile cele mai bune realizate in 1939

In continuare, dăm astăzi timpurile cele mai bune realizate în 1939 la proba de 400 m. liber doamne.

Ca şi la 100 m. liber, primele locuri sunt ocupate de europeni; se observă însă, ofensiva americanelor, care, la această probă, sunt demne de connaţionalii lor.

400 m. LIBER DOAMNE

Rec. mondial: R. Hveger (Dan.) 5'06" 1/10.

Rec. român: Elisabeta Tomas 7'02" 8/10.

TABLOUL PRIMELOR 10 INNOTATOARE PE ANUL 1939

1. R. Hveger (Danemarca) 5'12" 2/10.
2. F. Caroen (Belgia) 5'16" 4/10.
3. N. Merky (Statele Unite) 5'22" 2/10.
4. A. Hardin (Statele Unite) 5'29" 5/10.
4. N. Tomska (Statele Unite) 5'29" 5/10.
6. B. Heiser (Statele Unite) 5'31".
7. R. Van Veen (Olanda) 5'32" 7/10.
8. G. Kraft (Danemarca) 5'35" 6/10.
8. Green (Australia) 5'35" 6/10.
8. Soltzieck (Statele Unite) 5'35" 6/10.

Daneza R. Hveger, cu toate că timpul realizat în 1939 este departe de recordul mondial care-i aparţine, domină totuşi cu autoritate asupra rivalelor.

Urmează, la diferenţă de 4 secunde, speranţa belgiană F. Caroen.

Locurile 3—6 sunt ocupate de americane, în frunte cu N. Merky, care, în bloc, au luat o ofensivă de invidiat.

Prima olandeză, Van Veen, a doua clasată la 100 m. liber, ocupă la această probă locul 7, cu un timp slab faţă de prima.

Ultimele locuri sunt ocupate cu acelaşi timp, în ordine de Kraft (Dan.), Green (Australia) şi Saltzieck (St. U.).

TABLOUL PRIMELOR 10 INNOTATOARE EUROPENE IN 1939

1. R. Hveger (Danemarca) 5'12" 2/10.
2. F. Caroen (Belgia) 5'16" 4/10.
3. R. Van Veen (Olanda) 5'32" 7/10.
4. G. Kraft (Danemarca) 5'35" /10.
5. T. Petersen (Danemarca) 5'37" 9/10.
6. A. Styl (Olanda) 5'38".
7. I. Schmitz (Germania) 5'41" 9/10.
8. E. Michelsen (Danemarca) 5'42" 5/10.
9. Harup (Danemarca) 5'43" 8/10.
10. Halbsguth (Germania) 5'45".

In tabloul european, se observă dominarea înnotătoarelor daneze, care ocupă nu mai puţin de 5 locuri.

Singura înnotătoare belgiană, F. Caroen, ocupă locul 2 la diferenţă mică faţă de prima şi mare faţă de următoarele.

Olandezele Van Veen şi A. Styl ocupă în ordine locurile 3 şi 6.

Urmează germanele, care ocupă locurile 7 şi 10, cu timpuri destul de slabe faţă de prima.

*

Acum să trecem la simpaticele noastre cadete, care nu sunt prea strălucite.

Pentru a ne lămuri mai bine, reamintim că recordul român la băieţi al lui Kelemen 5'19" este cu 13 secunde sub cel mondial femenin al danezei Raghnild Hveger 5'06" 1/10.

TABLOUL PRIMELOR 3 INNOTATOARE ROMANE IN 1939

1. Elisabeta Tamaş (Mureşul) 7'02" 8/10.
2. Eva Berestzky (C. A. Cluj) 7'12".
3. Maria Ballo (Haggibor) 7'25" 4/10.

Marea noastră speranţă a natației femenine, Elisabeta Tamas, abia apărută la concursuri, a bătut anul trecut recordul naţional nu mai puţin decât de trei ori. Are numai 16 ani şi nu se va opri aici. Cu timpul, credem — şi-i urăm — să se apropie de clasa europeană.

Deocamdată, între europene ar ocupa loc între 40—45.

Clujana Eva Berestzky e o tânără talentată, care poate călca cu succes pe urmele primei.

D-nei Maria Ballo, dacă va mai depune râvna de altă dată, succesul îi stă în cale.

Florin Brătan

O jumătate de secol în serviciul sportului: Prof. Tudorică Georgescu

In Iunie 1940 va fi sărbătorit profesorul Tudorică Georgescu. Toţi aceia cari i-au fost elevi ori s'au bucurat de sfaturile lui, vor cinsti aşa cum se cuvine cei cincizeci de ani de neîntreruptă activitate pe tărâmul — nu de la început recunoscut util — al educaţiei fizice şi sportului.

Prof. T. GEORGESCU

O jumătate de secol. Şi totuşi acest record trece pe plan cu totul secundar, atunci când este comparat cu realizările profesorului Tudorică Georgescu.

El şi-a închinat viaţa ideii de a face din elevii lui oameni sănătoşi, puternici. Toată forţa lui, tot curajul şi talentul lui le-a pus în slujba acestui ideal pentru care armatele de tineri şi adolescenţi cari i-au trecut prin viaţă îi vor rămâne recunoscători până la sfârşit.

Gimnastica, oina şi scrima au avut în el un apostol entuziast şi competent. A dăruit cupe pentru stimularea onestă a energiilor tinere. A organizat şi condus societăţi sportive pentru modelarea tinerilor, după tiparul, pe care îl luase din antichitatea română, ca să-l impună unei ţări tinere.

„Apărătorii Patriei", „Viitorul" (atunci când a trecut profesor de educaţie fizică la liceul Lazăr) sunt opera lui şi ascensiunea lor unică este datorată integral lui. Jucătorii de basket ball, pe care i-a format sunt şi azi printre cei mai buni ai noştri.

Pentrucă profesorul Tudorică Georgescu nu le-a descifrat numai secretele technice ale sportului practicat ci — descoperindu-le înalta filosofie a sportului — i-a învăţat să lupte, să trăiască acea sobrietate sportivă, condiţia esenţială, nu a succesului ci a ideii de sport.

Iată deci pentru ce în Iunie, când cei cinci zeci de ani de activitate vor fi sărbătoriţi de către toţi foştii lui elevi, cari l-au stimat şi continuă să-l iubească, profesorul Tudorică Georgescu va avea aproape de el nu numai admiraţia şi respectul tuturor.

Ci — mai mult — va avea dragostea sinceră şi nemicşorată de anii cari au trecut.

Sporturi de iarnă

H. C. Rapid joacă azi la Milano

Campionul nostru naţional de hockey pe ghiaţă H. C. Rapid susţine astă-seară la Milano, ultimul său match din actualul sezon.

Adversarul echipei bucureştene va fi selecţionata oraşului Milano, care este identică cu echipa naţională a Italiei.

H. C. Rapid deci va avea de înfruntat de fapt o echipă naţională. Lucrul acesta nu ne-ar fi îngrijorat acum câţiva ani, pentrucă pe atunci „Italia" se număra printre ţările cari jucau un hockey mai slab ca noi.

Astăzi, situaţia este cu totul alta. Mulţumită celor doi italieni din Canada, hockeyul italian a făcut progrese de necrezut şi astăzi contează printre cele mai bune din Europa. Apoi H. C. Rapid nici nu este în forma cea mai bună, la noi sezonul fiind terminat.

Echipa bucureşteană se va alinia astfel:

Dron—Biro, Anastasiu — Telea, Botez, Brackl — Tănase, Teodorescu, Petrovici.

In ceiace priveşte rezultatul, victoria gazdelor este certă. Şi încă la scor!

Cupa Tineretului va strânge pe Postăvaru tinerele speranţe ale skiului românesc

Duminică, 24 Martie, se va desfăşura pe clasica pistă a Sulinarului, Cupa Tineretului, probă de coborîre rezervată tinerilor între 16—19 ani.

Cupa donată de d. ing. Radu Filitti va strânge la Postăvaru tinerele talente ale skiului românesc.

PREMII NUMEROASE

Concursul a fost înzestrat cu frumoase trofee.

Câştigătorul îşi va însuşi Cupa Tineretului, oferită de d. ing. Radu Filitti, iar primii şase clasaţi câte o plachetă.

Inscrierile în vederea concursului se vor trimite pe adresa Oficiului de Turism Braşov, până Sâmbătă, 23 Martie, ora 18.

Concursul se va desfăşura Duminică între orele 11—13.

MARŞ

Duminică pe şoseaua Olteniţa, proba organizată de „Stadiu Român"

Din iniţiativa grupului Stadiul Român se va desfăşura Duminică a patra probă a sezonului actual.

Cu această probă, care va fi oficial, putem considera sezonul de marş deschis.

Probele organizate de gruparea „Stadiul Român" au dat la iveală câţiva începători cu reale aptitudini pentru acest sport şi care în celelalte probe vor căuta să-şi afirme aceste calităţi.

Este vorba de mărşăluitorii cluburilor „Fichet" şi „Leonida" şi tocmai asaltul acestor tineri îl aşteptăm în proba de Duminică.

Traseul cuprins între şoseaua Olteniţa cu plecarea după stadionul „A. C. S. A." şi comuna Popeşti Leordeni şi retur acelaş parcurs din trecut, măsoară cu aproximaţie 14 km.

El poate fi parcurs cu uşurinţă de ori cine e dispus să participe la această probă populară de marş, chiar dacă până acum nu a praticat acest sport atât de uşor.

Plecarea va avea loc la orele 9 dim. precis, concurenţii fiind rugaţi a fi prezenţi cu o jumătate de oră înainte, pentru îndeplinirea formalităţilor.

JURIUL

Preşedinte: D. arh. Octav Ionescu, preşedintele clubului „Stadiu Român".

Membrii: Virgil Ion, Eugen Stoian, Kauffman L., Mitrea Valeriu.

Secretar: Ionescu Traian.

Delegatul grupului: Costel Pikomar.

Avem şi noi antrenorul nostru oficial

Insemnări pe marginea unei probleme serioase

Insfârşit!

Avem, şi noi, la ciclism, un antrenor federal. Cu alte vorbe, parafrazând cu resonanţe caragialeşti, dacă alte federaţii şi culburi au antrenorii lor, de ce să n'avem şi noi antrenorul nostru oficial, la ciclism.

Ei şi?

Fireşte că: ei şi? şi-ar fi spus unii, alţii, poate, au aplaudat, iar o altă categorie — scepticii de meserie, — ar fi subţiat buzele mormăind: hm, hm, să vedem ce-o să iasă şi cu asta.

Şi, — în atmosfera asta cenuşie, cosmopolită, i-am spune noi, fostul ciclist Nicu Oţeleanu, actual profesor de educaţie fizică, desemnat de „Straja Ţării", pe lângă „F. R. C.", şi-a început lucrul.

Ştia bine că o să întâmpine unele piedici, că se vor găsi inşi înrădăcinaţi în mentalităţi învechite, că, pe teren, se vor afla mulţi „doctori".

Dar, fireşte, că nu pe aceştia vechi, antrenorul federal se va strădui să-i abată pe drumul cel bun. Ar fi o copilărie să crezi că pe cicliştii noştri, care au fugit câteva curse şi cred că ştiu totul, mai poţi să-i îndrepţi, mai poţi să-i scoţi dintr'ale lor.

Sau, dacă reuşeşte, apoi asta într'o restrânsă măsură şi, depinde de temperamentul individului şi de felul cum vede el un lucru nou, cum şi-l asimilează.

Insă — antrenorul federal va pune mâna pe puştii de juniori căci ei sunt aşii zilei de mâine. Lor vrea să le insufle tainele ciclismului — arătându-le, potrivit fizicului fiecăruia, drumul ce trebuie să-l urmeze, pentru a putea ajunge spre vârful piramidei.

Cât priveşte alergătorii vechi, antrenorul federal va depune aceeaş străduinţă însă, aci, realizările şi progresul atârnă mult de individ. Iar dacă aşii vor înţelege să lucreze serios în noul ritm technic, atunci cinstea va fi, întâi, a lor, iar satisfacţia a maestrului.

Şi, aşa, s'a început lucrul.

După un program raţionat, metodic, cu preumblări uşoare, scurte (iar nu cum ştiu băeţii să facă mii de tururi sau km., deşi noi le atrăgeam atenţia în repetate rânduri) cu anumite călcături, cu cunoaşterea motorului uman, funcţionarea lui, cunoaşterea gradului de oboseală, învăţarea masajului, etc., etc.

Vin la şedinţe şi aşi şi ciclişti mediocri. Şi, în special, puştii: vlăstarele tinere.

Nu sunt prea numeroşi, căci ocupaţiunile zilnice îi reţin. Dar, cu timpul şi când vremea se va încălzi, se va aranja un program care să poată fi folosit de cât mai mulţi alergători.

Asta ar fi idealul, desigur.

Până atunci, ne place că fostul alergător, astăzi maestrul Oţeleanu, a pornit cu mult suflet să facă ceva bun într'un sport pe care l-a iubit şi l-a practicat.

Ii vom urmări, aproape zilnic, îndeaproape activitatea. Desigur că nu se poate aştepta nimeni ca la primele curse pe pistă sau pe drum să ne scoată noui „stele".

Ii trebuie timp şi dârzenie. Roadele se vor vedea pe timpul secerişului sau, mai exact, mai spre toamnă când se vor număra bobocii.

Până atunci, — Oţelene dragă, vechiu-ţi camarad de sport este cu totul alături de tine şi aplaudă, dela această tribună—dela care luptă zilnic pentru ridicarea unui sport minor şi obidit, — opera pe care ai început-o şi în a cărei izbândă crede — pentru că te ştie hotărît să aduci un suflu technic nou, sănătos, în sportul pe care l-ai practicat şi iubit în vechiul vad: Brăila.

Vei avea mult de lucru, vei întâmpina greutăţi, dar cu atât mai mare iţi va fi — Oţelene, — satisfacţia finală.

Emil Iencec

Dela F. R. C.

F. R. C. convoacă pe alergătorii ciclişti de toate categoriile şi în special pe aşi, la sediul federaţiei din calea Victoriei 29, etajul III, în seara zilei de Joi, 21 Martie, ora 19.30, d. Nicolae Oţeleanu, profesor de educaţie fizică, din comitetul federal F. R. C., urmând să facă un curs despre: *„Muşchiul şi fiziologia lui şi despre oboseală"*.

BOX

O reuniune profesionistă de box la 30 Martie la „Inainte"

Din informaţiile pe care le deţinem, la 30 Martie va avea loc în Capitală o nouă reuniune profesionistă de box, al cărei program este pe punctul de a fi alcătuit.

SANDU ION

In mod cert se ştie că din program nu va lipsi matchul Ion Gorun—Sandu Ion, match care a fost perfectat eri.

Reuniunea va avea loc în sala Inainte.

Campionatele naţionale de box amator la începutul lunei Aprilie

Joi seară, adică mâine, va avea loc o şedinţă a comisei amatoare F. R. Box, în cursul căreia va discuta chestiunea campionatelor naţionale şi va fixa, principial, datele acestor probe.

După informaţiile pe care le deţinem, campionatele se vor disputa la începutul lunei Aprilie.

14 ani de curse

„Viaţa mea sportivă"

de NICULAE ION ŢAPU

De necrezut şi totuşi adevărat: „Turul României". — Nu ştiam ce să fac. — Un salvator. — Şi a venit şi ziua cea mare

XIV

Când am auzit de „Turul României", acolo, la Călugăreni, nu-mi venea a crede.

Auzisem de „Turul Franţei", de al Italiei, al Belgiei, dar, că vreodată, s'ar putea înfăptui şi la noi o asemenea întrecere, nici nu îndrăzneam să mă gândesc. Necum să ajung să pot fugi în ea.

Socoteam că, dacă va vrea Dumnezeu, vom avea şi noi, odată şi odată, fericirea să se alerge o probă aşa de grozavă. Dar... gândeam eu,.. când va veni acea vreme, eu nu voiu mai fi decât un om trecut de vârsta sporturilor, un moşneag, cu picioarele slăbănoage

Şi, cu toate astea, iată: — minunea s'a săvârşit: „Turul României" se va alerga. Era anunţat. Nu putea fi vorba de un zvon oarecare, de un vis. „Turul" avea o dată fixată, hotărîtă, — se anunţase şi în ziare, — se trimiseseră scrisori în străinătate, se făceau pregătiri.

„Turul" era ceva adevărat. De necrezut, dar adevărat cu toate astea. Şi totuşi..

NU ŞTIAM CE SA FAC

Vestea asta venită, aşa, ca un trăznet, — cel puţin pentru mine, — m'a pus în mare încurcătură. Ce să fac? Numai erau nici două luni până la „Tur"! Mă gândeam să mă prepar. Dar ce fac cu slujba? Aveam un plan făcut. Şi acum „Turul" mi-l răsturna.

Dar şase săptămâni sau, poate, şapte, câte mai rămăseseră până la cursă, chibzuiam eu, nu-i deajuns ca să te antrenezi.

Şi totuşi, ceva mă neliniştea, mă ardea pe suflet.

Ce să mai spun că de când auzisem chestia cu „Turul" înebunisem deabinelea. Nu mai mi-era capul la lucru.

Sufletul mi-era înflăcărat. Uitasem de planul meu serios, de a munci, de a strânge bani, de a-mi face un rost şi apoi, să fac iarăşi sport, dacă voi mai avea timp.

Nu mă gândeam decât la „Tur". Zi şi noapte. Iar ziarele pe care le cumpăram mă topeau şi mai rău, când citeam articole cu litere mari despre „Turul României". Simţeam că o să-mi pierd cheia. M'apucase aşa ceva, ca şi atunci când, copil încă, vedeam ciclişti trecând prin satul meu. Iar mă ardea mai jos de coşul pieptului, ca şi când mi-ar veni rău.

Dar, par'că turna cineva apă pe mine, aşa mă răcoream când mă gândeam că n'am bicicletă, n'am cauciucuri, nu's liber.

Insă, tocmai în disperarea mea cea mai mare, când nu ştiam ce să fac a sosit...

UN SALVATOR

D. avocat Dinu Dobrescu, din conducerea grupării mele. Il văd că se dă jos din maşina sa, la Călugăreni, şi, luându-mă deoparte, îmi vorbeşte, pe îndelete, despre „Tur".

Pe deasupra mai mă întreabă dacă nu vreau să fug.

Nu mai e nevoie să spun cât de fericit am fost când am auzit că-mi va da bicicleta d-sale, „Christophe" nou, nouţ, că să n'am grijă de bani, de antrenament, deoarece totu-i aranjat.

Cât priveşte slujba nici vorbă că am părăsit-o.

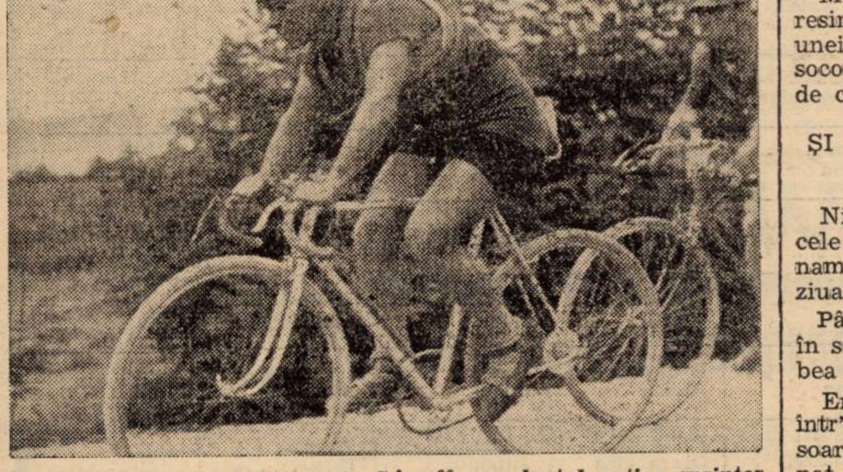

Profulul dur, al lui Ghenadie Simoff, excelentul rutier sprinter bulgar, — un alergător masiv, — al doilea în clasamentul general al „Turului României" ediţia, 1-a. In urma lui, figura cripsată a lui Ţapu

ŞI... HAI LA DRUM, BAETE

In douăzeci şi patru de ore, eram gata de drum. Echipat complet şi cu bani la buzunar.

Câteva drumuri pâân la Giurgiu şi apoi calea munţilor. Târgovişte Sinaia, C. Lung, Rucăr-Bran-Braşov.

Mergea însă greu, căci mă resimţeam mult, depe urma unei boli, din cauza vieţii fără socoteală pe care o dusesem, de când mă lăsasem de sport.

ŞI A SOSIT ŞI ZIUA CEA MARE

Nici nu ştiu când au trecut cele câteva săptămâni de antrenament şi m'am pomenit în ziua cursei.

Până atunci însă, în dreapta, în stânga, peste tot nu se vorbea decât de „Turul României".

Era în ziua de 6 August 1934, într'o Duminică frumoasă, cu soare mult, când ne-am adunat toţi cicliştii, din toată ţara, să luăm plecarea. Era devreme, nici nu arăta ceasul ora 7 dimineaţa şi piaţa Teatrului Naţional era plină de lume. Mai mulţi însă erau curioşii, decât simpatizanţi ai pedalei. Niciodată, de când alergam, n'am văzut atâta lume la startul unei probe.

(Va urma)

(Redactarea, EMIL IENCEC)

VOLLEY BASKET-BALL

Concursurile străjereşti de basket şi volley-ball

Străjerii vor disputa un turneu de basket, iar străjerele, un concurs de volley-ball

Continuând programul întocmit de direcţia educaţiei fizice, legiunea de străjeri şi străjere Bucureşti, având concursul federaţiei române de basket şi volley ball, va organiza în cursul acestei săptămâni, cel de al doilea concurs străjeresc. Programul manifestaţiunilor se va desfăşura în modul următor:

Vineri 22 Martie, între orele 15.30 şi 18, se va disputa în sala Liceului Cantemir concursul de basket ball pentru străjeri. Se vor juca două reprize a câte zece minute. Finala se va organiza în sala Inainte concursul de volley ball pentru stolurile de străjere.

Inscrierile în vederea acestor concursuri se primesc până Joi 21 Martie orele 19 la Legiunile de străjere şi străjeri Bucureşti strada E. Carada nr. 9.

Clasamentul cupelor de iarnă

Activitatea cupelor de iarnă este pe lichidate. Inc ădouă etape şi se va trece apoi la activitatea în aer liber.

De aceea găsim nimerit să publicăm clasamentele după ultima etapă.

Iată ce aspect au:

VOLLEY-BALL MASCULIN CUPA „CEZAR IOSIF" PENTRU INCEPĂTORI

Seria I

Caraiman	4	2	2	0:6
Fortuna 1940	4	2	1	1:5
Stadiul Român	4	1	3	0:5
Sportul Studenţesc	5	1	2	2:4
Tirul	5	2	0	3:4
Săgeata	2	1	1	0:3
Monitorul Oficial	5	0	3	2:3
Telefon Club	3	1	0	2:2

Seria II-a

A. S. C. J	5	3	2	0:8
Victoria	5	3	1	1:7
Crai Nou	4	1	3	0 5
Venus	5	1	2	2:4
A. S. F. B. U.	5	1	1	3:3
Cometa	4	0	1	3:1

In cupa începătorilor, în prima serie, Caraiman conduce cu un singur punct avans, urmărit cu foarte multă atenţiune de către Stadiul Român şi Fortuna 1940. Este deajuns un singur „accident" al Caraimeniştilor, ca oricare dintre urmăritori să devie „leader".

In seria secundă, tânăra formaţie a A. S. Cărămidarii de jos s'a clasat pentru finală, reuşind frumoasa performanţă de a nu pierde niciun joc. Este un succes care pune într'o lumină cât se poate de favorabilă tânăra dar merituoasa grupare „galbenă"

CUPA „AVÂNTUL SPRTIV"

Bonaparte	3	3	0:3
Avântul Sportiv	4	3	1:3
Venus	3	2	1:2
Macabi	3	1	2:1
Sportul Studenţesc	4	1	3:1
Aurora O. C. B.	3	0	3:0

In cupa „Avântul Sportiv", Bonaparte, după splendida victorie de Duminică, a luat conducerea. Mai are de jucat cu Venus, joc pe care dacă îl câştigă oamenii lui Costy Herold, pot fi siguri de cupă, căci Aurora O. C. B. mai este încă o cantitate neglijabilă.

Dar dacă Bonaparte nu va câştiga Duminică, atunci, situaţia se complică rău, căci trei echipe se vor afla la egalitate.

BASKET-BALL FEMENIN

Cupa „Plopşoreanu"

Caraiman	3	3	0	0:6
Sportul Studenţesc	3	3	0	0:6
Bonaparte	3	1	1	1:3
Aurora	3	1	1	1:3

Vergu retras.

Viforul Dacia eliminat.

La basket-ball femenin, situaţia s'a lămurit aşa cum era de aşteptat, câştigătorul trebuind să fie ales dintre Caraiman şi Sportul Studenţesc, echipele cari sunt indiscutabil cele mai bune din Capitală. Bonaparte n'are încă formaţia care să poată rivaliza cu „leaderul". La fel şi Aurora O. C. B.

ATLETISM

Astăzi se întruneşte comitetul federal

Suntem informaţi că în cursul zilei de astăzi se va întruni un comitet restrâns al Federaţiei Române de Atletism.

Pe ordinea de zi a şedinţei, convocată pentru ora 20, este înscrisă o singură chestiune: **Participarea la Cross-ul Balcanic.**

CROSS-COUNTRY

România trebuie să participe la campionatul balcanic de cross-country

Intervenţia ambasadei turce pe lângă forurile noastre sportive a reactualizat problema Crossului Balcanic şi a dat un nou oaspect participării României la această manifestaţiune.

Intr'unul din numerele noastre trecute, am examinat sub toate aspectele abţinerea României, ajungând la concluzia că atât F. R. A. cât şi U. F. S. R. au greşit, hotărînd să nu ia parte la această competiţiune.

Cât de multă dreptate am avut, ne-o dovedeşte insistenţa organizatorilor dela Istanbul, cari au mers până acolo, încât au intervenit pe cale diplomatică spre a determina participarea noastră.

In fond, nici un motiv nu pleda ca România să se abţină şi în special sub nici un motiv nu trebuia să se ajungă până acolo, încât să fie nevoie de intervenţii diplomatice pentru a determina participarea României.

Dacă examinăm chestiunea din punct de vedere pur sportiv, constatăm că dintre toate ramurile atletice, alergările pe teren variat sunt probele în care altetismul românesc poate face o figură onorabilă.

Rezultatele obţinute până acum de atleţii noştri o dovedesc cu prisosinţă.

Camiponatul Balcanic ar fi fost un excelent prilej de a recupera ceeace am pierdut în toamnă la Atena şi, fără să exagerăm, credem că echipa noastră antrenată din timp, ar fi putut lupta cu succes pentru primul loc.

Motivul cu concentrările nu poate fi valabil, atâta timp cât Federaţia de football a obţinut desconcentrarea a peste 350 de jucători.

Cu atât mai mult, Federaţia de atletism ar fi putut obţine, — dacă era cazul — desconcentrarea a doi, trei alergători.

Alergătorii noştri, în frunte cu Dinu Cristea, au început antrenamentul din Ianuarie, deci nici motivul lipsei de pregătire nu mai poate fi invocat.

Astfel stând lucrurile, ne întrebăm ce alte motive ar fi putut determina absenţa echipei noastre?

Unul singur şi anume: lipsa de iniţiativă şi de organizare, care domneşte în mişcarea noastră atletică.

Toată această poveste a Crosului Balcanic reactualizează problema atletismului nostru şi mai ales necesitatea ca el să fie serios condus şi bine organizat

CAMOR

Duminică, al doilea cross oficial al sezonului se va disputa în com. suburbană Şerban Vodă

După promiţătorul succes repurtat de primul cross oficial al sezonului, pentru Duminică, liga de atletism Muntenia are în programul său crossul de propagandă al comunei suburbane Şerban Vodă.

Amănunte prea multe în legătură cu cea de a doua reuniune a anului nu cunoaştem.

E suficient să spunem că şi această întrecere, ca şi prima de altfel, are acelaş caracter de propagandă şi va fi un nou prilej de afirmare pentru tinerii începători.

CINE ORGANIZEAZA

Pentru Duminică, misiunea ingrată de organizator a revenit clubului Victoria, ajutat fiind de liga de atletism Muntenia.

Coincidenţa că preşedintele clubului Victoria este şi preşedintele ligii, asigură dinainte o organizare technică ireproşabilă.

Cunoaştem priceperea d-lui I C. Petrescu-Păsărică în organizări şi deaceia avem curajul de a anticipa un succes desăvârşit.

AZI SE VA FIXA TRASEUL

Preşedintele ligii Muntenia, împreună cu un comitet organizator ales din sânul clubului Victoria, va păşi azi la alegerea traseului pe care se va disputa cursa.

După toate probabilităţile, şi concursul acesta va comporta două probe: una pentru începători şi categoria III, iar alta pentru categoriile II şi I.

CLUBURILE SE PREGATESC

Crossul de Duminică ne-a prilejuit câteva surprize plăcute.

Cei cari atunci s'au situat în locuri din clasament pe cari nu le scontau ţin ca să-şi păstreze... poziţiile ocupate.

Iată că de aci s'a stârnit o activitate din cele mai intense, Stadiul Român fiind decanul.

Stadiştii au inaugurat o eră nouă şi zilnic ne probează că noua instauraţie este o realitate.

Nu cu mai puţin se pot lăuda celelalte cluburi, cari şi ele au de apărat un prestigiu proaspăt cucerit.

Dela Stadiul Român

In dorinţa de a se prezenta la crossurile viitoare, cu o echipă de juniori mai puternică, conducerea clubului roş-albastru a hotărât ţinerea a două antrenamente, în cursul acestei săptămâni. In acest scop conducerea convoacă pentru astăzi 20 Martie orele 16 pe terenul A. C. S. A. din Şos. Olteniţa pe următorii juniori: Strasser Edwin, Marinescu M., Dinu Ştefan, Georgescu Gh. Georgescu Ion şi Comănescu.

Sâmbătă 30 Martie primul cross străjeresc

Ca pregătire în vederea crossului legiunii Bucureşti, care se va organiza Sâmbătă, 13 Aprilie străjerii din Bucureşti vor putea lua parte la două crossuri de antrenament, organizate în zilele de 30 Martie şi 6 Aprilie. Străjerii vor fi împărţiţi pe categorii, fiecare categorie având de parcurs o anumită distanţă. Crossurile se vor desfăşura pe stoluri, fiecare stol putând înscrie câte două echipe. Echipele vor fi formate din şase străjeri, din care primii patru contează în clasament. Numeroase premii vor răsplăti pe învingători.

Azi, la Băneasa-Trap **PAGINA HIPISMULUI**

Reintrarea campioanei Joppa Hanover

Alergări echilibrate

Reuniunea care se va desfășura azi la Băneasa Trap se face remarcată printr'un fapt capital. Va prilejui reintrarea campioanei Joppa Hanover. Atâta. Este suficient pentru a fi o notă de interes pentru cel mai pretențios program.

O altă cursă de vedete este premiul Drăgășani în care găsim pe Ghid, Josedale Margot și derbysta Adda Worthy.

Celelalte curse se disting prin echilibrarea șanselor. De aceia sunt de prevăzut câteva dispute dârze.

Cine va câștiga?

PREMIUL DRAGAȘANI

Ghid a reintrat bine Duminecă. A cedat după luptă lui Petruș la 20 de metri și a dispus de Little Orphan la egal. Asupra principalei lui adversare — Josedale Margot — are avantajul unei curse publice si al regularității.

Indicăm: GHID.

PREMIUL COMIȚIG

O alergare foarte deschisă deoarece concurează cai necontirmați. De aceia marcarea unei preferințe este foarte dificilă. Veturia a mișcat în câteva rânduri. Este însă o iapă decepționantă. Dacă va scăpa de galop poate dispune de Sever și Halal.

Indică: VETURIA. Sever. Halal.

PREMIUL DUNAI

Joppa Hanover este de altă clasă decât Ninon și Katy Caid. Chiar reintrând și suportând un handicap de 60 de metri, poate să le învingă.

Indicăm: JOPPA HANOVER.

PREMIUL DOMNIȘOARA

Urganda se află în mare progres. Pensionara d-lui Lazăr a reușit câteva victorii concludente. Paj Axtell este principalul ei adversar. Dacă nu va greși fiica lui Adonis va dispune de roib la 40 de metri.

Indicăm: URGANDA, Paj Axtell.

PREMIUL CYCLAMEN

In lupta finală ar urma să conteze Handicap, Sorvaneț și Dolly Worthy. Pe Handicap nu se poate conta. Este un cal decepționant. Evident, în ipoteza că va merge corect, va birui. Sorvaneț este mai constant decât Dolly Worthy. Intr'o dispută strânsă, acest lucru contează. De aceia îl instalăm favorit.

Indicăm: SORVANEȚ, *Dolly Worthy*.

PREMIUL CALNIC

Șoimu are prima șansă pe hârtie. Va reuși însă s'o confirme c'un băiat de grajd?

Ne îndoim.

Princesse Axtell recent a dovedit că se află în plină formă. La egal a întins serios pe Joker. Ulm, care stă pe o bună victorie, va fi un primejdios concurent pentru pensionara lui Corol. Mai ales că se poate sconta un progres din partea lui.

Indicăm: PRINCESSE AXTELL, **Ulm**, Șoimu.

PREMIUL CORIOLAN

Dulcinea a concurat remarcabil în premiul Marghiloman, conducând până la 100 de metri de sosire. Această valoare îi acordă prima șansă. Faptul că pleacă în cap deasemeni îi ușurează misiunea. Veleități mai are Grozava. Allah este capabil de o surpriză.

Indicăm: DULCINEA, Grozava, Allah.

PREMIUL CLAIREFONTAINE

Pe hârtie se remarcă șansa iepei Giovinezza II. Contra ei, fiica lui Strolch are un real inconvenient. Distanța, care îi depășește aptitudinile.

Brenn are șansa a doua. Pensionarul grajdului Hanny a reintrat făgăduitor Duminecă. Din partea lui se poate scompta un progres.

Totuș grație avansului de 80 de metri, n'ar fi exclus ca Giovinezza II să scape.

Indicăm: GIOVINEZZA II, **Brenn.**

PREMIUL CLOPODIA

Foarte dificilă alergare. Sulfina reprezintă calul în plină ascensiune. Fiica lui Electric Todd are o rezervă de secunde. Tara care a fugit bine Duminică în premiul Creta, și Vatel mai au o bună șansă.

Indicăm: SULFINA, **Tara**, Vatel.

Azi, la Băneasa-Trap

● **ALERGARILE de azi încep la ora 14.15 precis.**

● **JOCUL AUSTRIAC continuă azi cu miza inițială de 102.008 lei și va începe cu alergarea a patra, premiul Domnișoara. Datorită premiului inițial, probabil că „Austriacul" va cunoaște o mare animație, apropiindu-se de lei 150.000.**

● EVENTUL va funcționa în următoarele alergări: întâia cu a doua (premiile Drăgășani, Comițig); a doua cu a patra (premiile Comițig, Domnișoara); a cincea cu a șasea (premiile Cyclamen, Câlnic); a șaptea cu a opta (premiile Coriolan, Clairefontaine).

● ELENA nu contează la pariul mutual în premiul Clairefontaine.

● FIIND CONDUȘI de băeți de grajd, următorii concurenți beneficiază de un avans de 20 metri.

Premiul Comițig: Făt Frumos II, 1580 m.

Premiul Câlnic: Dracu 2060 m., Șoimu 2080 m.

Premiul Coriolan: Grozava 1720 m.

CONCURENȚII DECLARAȚI OFICIAL

Premiul DRAGAȘANI
Condiție — 15.000 lei

Adda Worthy	1740	Corol
Josed. Margot	1740	Grunwald
Ghid	1760	V. A-sky

Premiul COMIȚIG
Condiție — 13000 lei

Făt Frumos	1580	V. Vârlar
Halal	1620	Gaidaev
Mișu	1620	Brânzea
Sever	1640	Raymer
Veturia	1680	V. A-sky
Baba Dochița	1680	Ghinea
Leac	1680	Slobozenco
Odessa	1700	Borisiac

Premiul DUNAI
Record — 18000 lei

Ninon	1720	Pavlic
Katy Caid	1720	Corol
Joppa Hanover	1780	Cerkasoff

Premiul DOMNIȘOARA
Performanță — 13.000 lei

Lilia	2120	Slobozenco
Joker	2140	I. Szabo
Urganda	2180	Zabelin
Paj Axtell	2220	Corol

Premiul CYCLAMEN
Handicap — 15.000 lei

Busuioc	1700	Ghinea
Beț iv	1700	A. Szabo
Handicap	1720	Borisiac
Ciclop	1720	I. Szabo
Eggy	1720	Drăgotescu
Sorvaneț	1720	Pavlic
Dolly Worthy	1720	Crotenco

Premiul CALNIC
Condiție — 13.000 lei

Dracu	2060	Teofil
Uraca	2080	Tassopol
Șoimu	2080	Cosma
Union	2100	Zabelin
Zanoza	2100	V. A-sky
Ulm	2140	Pavlic
Princ. Axtell	2160	Corol
Iarba	2180	Lucan
Helen Halpin	2200	Pântecan

Premiul CORIOLAN
Condiție — 13.000 lei

Alah	1660	Ghinea
Dulcinea	1660	Thal
Grozava	1720	Crainic
Florita	1740	Drăgotescu
Cavaler	1740	Gramm
Draga Mea	1780	Gaidaev
Ghimp	1800	Slobozenco

Premiul CLAIREFONTAINE
Handicap — 13.000 lei

Primăvara	2120	Lucan
G-ral Worthy	2120	Crotenco
Giovinezza II	2120	Podoleacov
Lugoj	2180	Tassopol
Tufănica	2200	Gaidaev
Brenn	2200	Pavlic
Elena	2200	Brânzea

Premiul CLOPODIA
Handicap — 13.000 lei

Comtesse W.	1700	Corol
Domnia	1700	Lucan
Ikar	1700	Borisiac
Fusta II	1720	Slobozenco
Vatel	1720	Pavlic
Uria	1720	Zabelin
Miorița	1740	Voronin
Sulfina	1740	V. A-sky
Tara	1760	Drăgotescu
Speranța	1780	Iurca

O cotă de 1308 mărci

Zilele trecute s'a disputat la Ruhleben o cursă comună, premiul Calico, care a furnizat o mare surpriză.

A câștigat cel mai detașat cal al lotului, Esprit, care a raportat la mutual 1.308 mărci pentru 10.

PRESA ȘI ALERGĂRILE DE AZI

ZIARELE	Premiul Drăgășani	Premiul Comițig	Premiul Dunai	Premiul Domnișoara	Premiul Cyclamen	Premiul Câlnic	Premiul Coriolan	Premiul Clairefontaine	Premiul Clopodia	
Universul Sport	Ghid	Veturia Sever	J. Hanover	Urganda Paj Axtell	Sorvaneț Dolly Worthy	Ur. Axtell Ulm	Dulcinea Grozava	Giovinezza II Brenn	Sulfina Tara	
Gazeta Sporturilor	Ghid	Veturia Sever	J. Hanover	Urganda Jocker	Handicap Sarvaneț	Pr. Axtell Ulm	Dulcinea Cavaler	Brenn Giovinezza II	Tara Fusta II	
Universul	Jos. Margot	Sever Veturia	J. Hanover	Paj Axtell Urganda	Dolly Worthy Sorvaneț	Șoimu Pr. Axtell	Allah Dulcinea	Tufănica Brenn	Vatel Sulfina	
Curentul	Jos. Margot	Sever Veturia	J. Hanover	Paj Axtell Urganda	Ciclop Dolly Worthy	Șoimu Union	Grozava Dulcinea	Brenn Lugaj	Sulfina Miorița	
România	Ghid	Veturia Sever	J. Hanover	Urganda Jocker	Dolly Worthy Handicap	Ulm Șoimu	Cavaler Dulcinea	Brenn Giovinezza II	Sulfina Tara	
Timpul	Ghid	Veturia Sever	J. Hanover	Urganda Paj Axtell	Dolly Worthy Sorvaneț	Pr. Axtell Șoimu	Dulcinea Grozava	Giovinezza II Bren	Sulfina Vatel	
Ordinea	Ghid	Sever Veturia	J. Hanover Petruș	Urganda Lilia	Beț iv Handicap	Iarba Union	Dulcinea Allah	Brenn Lugoj	Tara Sulfina	
Seara	Ghid	Veturia Baba Dochița	J. Hanover	Urganda Joker	Handicap Eggy	Ulm Fr. Axtell	Allah Draga Mea	Brenn Tufănica	Vatel Tara	
Semnalul	Ghid	Halal Veturia	J. Hanover	Urganda Paj Axtell	Sorvaneț Handicap	Ulm Șoimu	Grozava Dulcinea	Giovinezza II Bren	Tara Vatel	
Evenimentul	Ghid	Veturia Leac	J. Hanover	Lilia Urganda	Eggy Sorvaneț	Helen Halpin Șoimu	Allah Cavaler	Brenn Tufănica	Vatel Sulfina	
Ce ma ndicați	**Ghid 7 Jos. Margot 3**	**Veturia 6 Sever 3 Halal 1**	**J. Hanover 10**	**Urganda 7 Paj Axtell 2 Lilia 1**	**Dolly W. 3 Handicap 2 Sorvaneț 2 Beț iv 1 Ciclop 1 Eggy 1**	**Pr. Axtell 3 Ulm 3 Șoimu 2 Iarba 1 Hel. Halpin 1**	**Dulcinea 4 Allah 3 Grozava 2 Cavaler 1**	**Brenn 6 Giovin. II 3 Tufănica 1**	**Sulfina 4 Tara 3 Vatel 3**	

HIPISM

Băneasa Trap; Ziua 26-a, Sâmbătă 23 Martie 1940

— INSCRIERI —

Premiul DON PEDRO
Handicap — 13.000 lei

2040 Comtesse Worthy, Wampa
2080 Ikar, Victoria
2080 Dreapta
2100 Talisman, Fusta II, Miorița, Năluca, Zanova, Lin
2120 Lut, Lăutar, Luminița, Șoimu, Sulfina
2140 Nicevo, Bănuța
2160 Turla, Peter Volo, Elișor, Lilia, Speranța, Princesse Axtell, Ciuleandra
2180 Tara, Pușa, Furor, Prinț Worthy
2200 Joker
2220 Primăvara, Giovinezza II, Ialpug, Cavaler
2240 Helen Halpin

Premiul DOMNU
Handicap — 15.000 lei

1700 Crai, Primăvara
1720 Zgomot, Aventurier, Lugoj
1740 Florita, Oborean, Birlic, Tava, Draga Mea, Tufănica, Pinkerton, Brenn, Makrele
1760 Va-ta, Hollo, Geisha, Busuioc, Peter Worthy, Bețiv, Elena, Durdulia, Sonora, Eol, Movila
1780 Santuța, Taina, Zvon, Eggy, Ciclop, Zenit, Voința, Sultan II, Bandit II, Ulis
1800 Harry Piel, Sorvanet, Dolly Worthy, Sonia Worthy, Aluniș, Benito H. P.
1820 Centaur, Ghimp, Bruma II, Handicap, Natașa

Premiul DAVID GUY

1700 Benito H. P.
1720 Giuditta, King Worthy
1740 Edith, Jarvis, Gaby M, Hercegno, Ducesa, Rota
1760 Anny Worthy, Josedale Margot, Trixie, Sam Worthy, Katy Caid, Tutun, Prokator, Blondella
1780 Little Orphan, Ninon, Iubita, Theodora, Pandur, Kanada
1800 Citronat Gordon

Premiul DUNAICIC

1580 Lora, Wanda
1600 Odessa, Cartuș, Veturia, Baba Dochița, Leac, Aron, As Worthy, Nineta
1620 Vatel, Habar, Chilipir
1640 Chiquita, Victor, Atlantida, Garofița
1660 Allah, Dulcinea
1700 Străjer, Câmp
1720 Voinicu
1900 Avion

Premiul DODGE
Condiție — 13.000 lei

2120 Carol Hanover
2140 Mister, Helen Halpin, Primăvara
2160 Dor de Ducă, Tava, Va-ta, Harry Piel, Brenn, Elena, Livada, Rozina
2180 Hollo, Ghimp, Tufănica, Geisha, Busuioc, Bețiv, Lugoj, Pinkerton, Zenit, Tais, Harry Boy, Sultan II, Eol, Benito H. P.
2200 Santuța, Zvon, Handicap, Ciclop, Voința, Dolly Worthy, Kamaa, Peter Gordon, Bandit II, Ostaș, Răsura, Diadia Lul
2220 Bruma II, Durdulia, Sonia Worthy
2280 Brebenea

Premiul DOMNIȘORU
Condiție — 21.000 lei

1720 Farao, Anny Worthy, Centaus, Jarvis, Sam Worthy, Prokator, Rota
1740 Adda Worthy, Roland D, Torent, Josedale Margot, Katy Caid, Bruma II, Catinca, Kanada
1760 Ninon, Iubita, Pandur, Antrag, Pleava
1780 Amilkar, Szeged, Gruia, Gondolat II, Ben Hur, Hannibal II, Gabor
1800 Joppa Hanover
1820 Petruș

Premiul IEROȘCA
Condiție — 31.000 lei

1620 Vatel, Cartuș, Nineta
1640 Aurica, Străjer, Victor, Arama, Câmp, Voinicu
1660 Turul, Avion
1680 Grozava, Primăvara, Joly, Princesse Axtell, Cavaler, Tătăran
1700 Helen Halpin, Rama II, Santuța, Birlic, Taina, Brenn, Floare, Eol, Paj Axtell, Răsura, Urganda, Ulis
1720 Cartușel, Oborean, Peter Gordon, Diadia Lul
1740 Adda Worthy, Little Orphan, Ghid, Gaby M., Iubita, Tutun
1760 Josedale Margot
1780 Petruș, Szeged

Premiul DINGO
Performanță — 13.000 lei

1700 Voevod, Lut, Domnia, Ciuruc, Uria, Luminița
1720 Allah, Habar, Nicevo, Princesse Axtell
1740 Peter Volo, Tara, Fugar, Dulcinea, Speranța, Joker, Iarba, Prinț Worthy
1760 Elișor, Giovinezza II, Pușa, Furor, Rozina
1780 Crai, Avion, Cavaler, Vrăjitor, Cina, Dudu Gordon, Urganda
1800 Primăvara, Brenn, Paj Ext.
1820 Eol.

Premiul DEFICIT
Record — 15.000 lei

2100 Tava, Bețiv, Va-ta
2120 Busuioc, Zenit, Aluniș
2140 Ciclop, Dolly Worthy, Sonia Worthy, Natașa
2160 Jarvis, Eftin, Ducesa, Isabela
2180 Trixie, Blondella, Pleava, Brebenea, Talaz
2200 Katy Caid, Tutun, Nation, Dorka
2220 Ghid, Havana, Pock
2240 Petruș, Gruia

Băneasa Trap; Ziua 27-a, Duminică 24 Martie 1940

— INSCRIERI —

Premiul DETA
Handicap — 15.000 lei

1680 Wanda
1700 Lora, Franț
1720 Halal, Mișu, Veturia
1740 Chiot, Lupoaica, Odessa, Ciuruc, Chiabur
1760 Garda, Vatel, As Worthy, Nineta
1780 Cartuș, Chilipir, Garofița
1800 Allah, Victor, Aron, Atlantida
1820 Chiquita, Dulcinea

Premiul DONDONA
Handicap — 15.000 lei

2100 Zgomot, Lugoj
2120 Birlic, Tufănica
2140 Leu, Carol Hanover, Oborean, Va-ta, Geisha, Busuioc, Bețiv, Elena, Livada, Sultana
2160 Hollo, Zvon, Eggy, Ciclop, Zenit, Voința
2180 Dolly Worthy, Sonia Worthy, Aluniș, Benito H. P.
2200 Ghimp, Torent, King .W, Gaby M, Bruma II, Handicap, Natașa
2220 Jarvis
2240 Valențio, Blondella

Permiul DON CHENAULT
Handicap — 21.000 lei

1700 Anny Worthy, Josedale Margot, Sam Worthy, Katy Caid, Trixie, Prokator
1720 Little Orphan, Ninon, Theodora, Iubita, Pandur, Havana, Pock, Kanada
1740 Rolland D., Ghid. Antrag, Citronat Gordon, Szeged
1760 Amilkar, Gruia, Hannibal II
1780 Petruș, Gondolat II

Premiul DOLHASCA
Condiție (1/5) — 15.000 lei

2120 Hollo, Oborean, Primăvara
2140 Geisha, Bețiv
2160 Adda Worthy, King W., Busuioc, Zvon, Pinkerton, Eggy, Sultana
2180 Ghid, Bruma II, Tutun, Ciclop, Natașa, Diadia Lul
2200 Dolly Worthy, Spic
2220 Anny Worthy, Catinca, Isabela
2240 Petruș, Pock
2280 Trixie, Nation
2300 Blondella

Premiul ADAM
Condiție — 21.000 lei

2120 Belșug, Trixie, Eftin, Catinca
2140 Adda Worthy, Roland D., Ninon, Kundry, Ghid, Katy Caid, Tutun, Pandur, Canada
2160 Pock
2180 Gabor, Amilkar, Gruia, Gondolat II, Ben Hur
2200 Joppa Hanover, Petruș

Premiul DALMAȚIA
Condiție (1/2) — 18.000 lei

1700 Chiquita, Habar, Cartuș, Baba Dochița, Leac
1720 Victor, Dulcinea, Aron, Chilipir, Atlantida, Garofița
1740 Străjer, Aurica, Turul, Arama
1760 Avion, Câmp
1780 Voinicu
1800 Jolly

Premiul DESCULȚA
Recod — 13.000 lei

2100 Helen Halpin, Puica, Giovinezza II
2120 Pan Worthy, Tais
2140 Primăvara, Brenn, Eol, Jack
2160 Dor de Ducă, Hollo, Oborean, Tava, Va-ta, Pinkerton, Durdulia, Makrele, Harry Boy, Bandit II, Diadia Lul
2180 Birlic, Tufănica, Geisha, Sultana, Sultan II
2200 Peter W., Busuioc, Zvon, Zenit, Aluniș
2220 Ghimp, Harry Piel, Bruma II, Handicap, Dolly Worthy, Sonia Worthy
2240 Isabela
2260 Talaz

Premiul DOMINO
Performanță — 15.000 lei

1700 Giovinezza II
1720 Crai, Cavaler
1740 General Worthy, Florita, Tava, Primăvara, Taina, Pan Worthy, Brenn, Paj Axtell
1760 Hollo, Birlic, Santuța, Cartușel, Oborean, Geisha, Sultan II, Makrele, Floare, Tătăran, Eol, Peter Gordon, Diadia Lul
1780 Centaur, Zvon, Handicap, Eggy, Sorvanet, Sonora, Zenit, Voința, Aluniș, Răsura, Spic, Ulis
1800 Adda Worthy, Jarvis
1820 Vuet

Premiul G. GÂRLEȘTEANU
Condiție — 31.000 lei

2100 Bruma II, Handicap
2120 Giuditta, Jarvis, Eftin, Ducesa
2140 Pleava, Talaz
2160 Ninon, Kundry, Sam W., Katy Caid, Tutun, Blondella, Nation, Ben Hur
2180 Ghid, Havana, Pock, Kanada, Dorka, Gabor
2200 Petruș
2240 Joppa Hanover

RUGBY

Un prieten al României: Marcel Ruffy

Marcel Ruffy va sta o lună între rugbyștii români.

Persoana lui pentru cei ce trăesc în mijlocul acestui sport este cunoscută.

Relațiile dintre Ruffy și România au început cu ocazia campionatului european de rugby disputat la Berlin în 1936, când, venit printre oficialii francezi, a legat repede o prietenie dintre cele mai sincere cu actualul președinte al comisiei de disciplină, d. N. Tănăsescu.

In 1937, prin disputarea campionatului la Paris, cercul cunoștințelor s'a mărit tot mai mult, iar când echipa României a apărut și jucat pe teren printre susținătorii noștri, Ruffy a fost cel mai înverșunat.

RUFFY

In 1938, România își asumă marea răspundere de a organiza marea competițiune europeană. Ne trebuia un antrenor.

F. R. R.-ul a apelat la Ruffy, și amicul nostru a venit să ne dea concursul desinteresat, antrenând și dând sfaturi, iar frumoasele rezultate în fața Franței și Germaniei îi revin în mare parte și lui.

L'am văzut și în 1939 la Roma. Arbitrul matchului Italia-România anunță în ultimul moment că nu poate veni. In situația grea în care se găseau oficialii italieni au apelat din nou la Ruffy și acesta a primit în ultimul moment.

Astăzi România se găsește la o lună de matchul cu Italia, echipa care ne-a învins în toate matchurile (exceptând un nul) cu diferența necesară victoriei.

De astă dată federația a hotărât să înceapă pregătirile cu o lună mai înainte.

A apelat din nou la Ruffy, care și-a oferit serviciul ca și în trecut pe simpla plăcere de a sta o lună în mijlocul acelora care i-au dat și oarecari satisfacții morale, dar l'au înconjurat cu dragostea lor mare.

Un program din cele mai bune, un control al jucătorilor vor fi cele două puncte importante pe care le-a stipulat în acele câteva cuvinte când a vorbit selecționabililor.

Pentru Ruffy România începe să devie a doua lui patrie, și mă bazez, când spun acestea, la trecutul campionat european dela București, când l-am văzut trăind intens lângă noi cele două matchuri.

Lucrurile frumoase făcute de jucătorii noștri îl entuziasmau, iar la greșeli le spunea ce trebue să facă pentru a nu le mai repeta. Excelentul jucător care a fost și nu mai puțin ca arbitru, Ruffy este un sentimental.

Cei patru ani de când îl cunosc sunt suficienți pentru a ne arăta omul.

Prezența lui din nou în mijlocul nostru, prietenii dela Berlin, Paris, Roma și București, acum când suntem la o lună de matchul cu Italia — timp pe care îl va trăi în mijlocul jucătorilor și oficialilor, cu toate frigurile preparației, — sunt sigur că va cimenta și mai mult legăturile sufletești dintre noi și acest ambasador al rugbyului francez

L'am văzut Duminică între jucători, dând sfaturile lui acumulate după o lungă experiență și aceștia cunoscuți unii ca foarte recalcitranți — ascultându-l și executând cum trebue.

Fluidul pe care Ruffy l'a băgat a fost convingător și cea mai mare satisfacție ce i s'ar putea da este ca aceștia să muncească cât mai intens.

O victorie asupra azurilor ar fi o recompensă ce i s'ar da acestui mare prieten al nostru, cât și oficialilor care pun atâta inimă pentru întâlnirea dela 14 Aprilie.

Deci la lucru domnilor jucători!

i. t. p.

Marcel Ruffy la lucru cu selecționabilii

Ieri după amiază, pe un timp excelent, selecționabilii au făcut un sever antrenament pe terenul T. C. R., sub conducerea lui Ruffy.

Antrenamentul a durat 2 ore, insistându-se mai mult asupra condiției fizice, driblingului și passelor, cu balonul la mână după loc.

După explicațiile necesare, jucătorii au fost așezați în cerc și au bătut baloanele, adversarii fiind obligați să-l prindă.

Un tur în jurul terenului și antrenamentul s'a terminat în voe bună

CONSTATARI

1. *Munca destul de grea depusă de Ruffy pentru a iniția jucătorii în tainele rugby-ului.*

2. *Lipsa nemotivată a multor jucători. Nu vorbim de concentrații pentru cari s'au făcut intervenții cu șanse de reușită pentru obținerea concediului necesar.*

3. *Lipsă de dușuri. Nu este admisibil ca jucătorii transpirați și plini de praf să nu aibă cu ce se spăla cum a fost cazul ieri.*

La antrenament au asistat d. M. Tănăsescu, Virgil Ioan și Raul Vizante. Unde sunt ceilalți membri din comisia de selecție?

Oare postul care-l ocupă în această comisie nu-i obligă să ia parte la fiecare antrenament?

JUCĂTORII CARI AU LUAT PARTE LA ANTRENAMENT

Fănică Bârsan, Riegler, Cornel Munteanu, St. Ionescu, Ieremia, Beloiu, Păcuraru, Traian Dumâtru, Blasek, Cameniță, Man și Valeriu.

Următorul antrenament va avea loc Joi orele 15.30—18 pe terenul T. C. R. Fvb.

ȘTIRI

● Clubul *Venus* secția rugby, convoacă pentru azi 20 Martie ora 3 după amiază pe terenul din Splai la antrenament, următorii jucători:

Tofan, Grigorescu, Domnescu, Ștefănescu, Dobrescu, Florea Ionescu Gilly, Popescu, Jipescu, Naum, Tănase, Georgescu, Pop, Hariton, Beloiu, Sedey, Sapirof, Câșu, Păcuraru și Solidu.

● *Sportul Studențesc*-secția rugby-convoacă Joi ora 15 jum. pe velodrom toți jucătorii categoriei onoare și promoție. Fac excepție numai selecționabilii cari se antrenează pe T.C.R.

● STADIUL ROMAN secția rugby covoacă pentru azi 20 Martie orele 15,30 la terenul T. C. R. din str. dr. Staicovici (lângă Strandul Bragadiru) pe toți jucătorii dela categoria onoare și a doua, în vederea antrenamentului general. Cei ce vor lipsi vor fi scoși din lotul echipelor ce vor juca în campionat. Deasemeni, se aduce la cunoștință jucătorilor de a lua parte la adunarea ce va avea loc Vineri 22 Martie ora 20,30. în localul F. R. R din str. Gogu Cantacuzino, nr. 33.

D-ra Berescu, Tănăsescu şi Schmidt pleacă azi în Italia

Astă seară, cu acceleratul de 19, pleacă în Italia lotul de jucători români de tennis, care participă la marile turnee internaţionale din Italia.

Fac deplasarea d-ra Berescu, Constantin Tănăsescu şi Arnold Schmidt, deci jucătorii cari deţin toate titlurile naţionale.

Jucătorii au făcut eri după amiază un ultim antrenament la T. C. R., toţi dând dovadă de o formă bună. Tănăsescu a impresionat la simplu, Schmidt la dublu, iar d-ra Berescu, — care a jucat în compania celor doi campioni — s'a dovedit foarte bună atât la simplu cât şi la dublu.

Jucătorii noştri vor debuta la turneul internaţional dela Genova, care începe Sâmbătă.

TANASESCU

Wiener E. G. a câştigat campionatul de hockey al Germaniei

Sâmbătă seară s'a disputat la Essen, ultimul match al turneului final din cadrul campionatului german de hockey, între echipele Wiener E. G. şi Düsseldorfer E. G.

Vienezii au câştigat cu 1:0, cucerind astfel campionatul de hockey al Germaniei.

Singurul goal al matchului a fost marcat de Csöngei.

Gino Bartali

a câştigat cursa ciclistă Milano-San Remo

Prima mare cursă italiană a anului s'a disputat Duminică între Milano şi San Remo (281,5 km.) şi s'a sfârşit cu victoria lui Gino Bartali, care a reînoit victoria sa de anul trecut.

Media a fost cea mai slabă din ultimii patru ani şi e departe de recordul cursei stabilit de Olmo în 1938 (38,517 km.)

Au participat 130 de concurenţi. Deşi erau prezente toate vedetele ciclismului italian, în primele şase locuri se găseau doar două vedete: G. Bartali şi A. Bini. Ceilalţi patru sunt oameni de a doua categorie, sau speranţe recent revelate.

REZULTATUL TEHNIC

1. Gino Bartali, 7'44" cu o medie de 36,600 km. pe oră.
2. P. Rimoldi.
3. A. Bini.
4. G. Moro.
5. O. Sartori.
6. S. Crippa.

„Armata Franceză" şi „Armata Engleză"

s'au întâlnit de două ori la Beyrut şi Ierusalim, fiecare obţinând câte o victorie

Echipele de football ale „Armatei Franceze" şi „Armatei Engleze" s'au întâlnit de două ori în cursul săptămânii trecute, în „orientul apropiat".

In primul match, care s'a disputat la Beyruth englezii au câştigat cu 2:1. In revanşă însă, care s'a jucat Duminică la Ierusalim, a fost rândul francezilor să câştige cu 1:0.

Contele Baillet - Latour

— preşedintele C. I. O. — este pesimist în ceiace priveşte organizarea Olimpiadei

Bruxelles, 19. — **Intr'un interview acordat presei locale, contele Baillet-Latour, preşedintele Comitetului Internaţional Olimpic, a declarat că a adresat o scrisoare comitetului organizator finlandez, cerându-i să răspundă dacă mai poate organiza sau nu.**

— „Acum aştept răspunsul — **a adăugat Contele Baillet Latour** — dar convingerea mea este că sunt încă foarte multe dificultăţi în calea realizării Olimpiadei".

I. Ceaureanu va conduce matchul de juniori România - Jugoslavia

- Au fost delegaţi şi arbitrii de tuşe -

In ultima sa şedinţă, comisia centrală a arbitrilor a delegat pe cei doi arbitri cari vor funcţiona la tuşe la matchul România—Iugoslavia dela 31 Martie.

C. C. A. a desemnat pe d-nii Tică Iliescu şi Mielu Petrescu. Aceştia vor încadra pe arbitrul principal, care va fi un ungur.

Deasemenea, comisia centrală a arbitrilor a fixat şi arbitrul care va conduce matchul de juniori România—Iugosdavia (se dispută în deschidere la partida dintre seniori). Arbitrul este d. Iancu Ceaureanu, ajutat la tuşe de d-nii Picky Kroner şi Jean Petrescu.

In Grecia, leaderul A. E. K. are 7 puncte avans!...

ATHENA. — Campionatul grupei de Sud (Athena) se apropie de sfârşit. Nu mai sunt decât 3 etape şi campionatul va lua sfârşit.

In prezent, leader este A. E. K., care — dat fiind numărul de puncte în avans pe care-l are — poate fi considerat drept campion al grupei.

Iată, de altfel, clasamentul:

1. A. E. K.	11	jocuri, 33	pct.
2. Panathinakos	11	„ 26	„
3. Olympiakos	9	„ 21	„
4. Apollon	11	„ 21	„
5. Ethnikos	9	„ 19	„
6. Athinaikos	11	„ 18	„
7. Astir	11	„ 16	„
8. Proodeftiki	9	„ 10	„

Un junior a câştigat campionatul Franţei de cross-country

Paris, 19. — La Chartres, pe un parcurs de 10 km. 200 m. s'a desfăşurat campionatul Franţei de cross-country.

La categoria seniori, victoria a revenit tânărului Monaire din Monaco, care a parcurs distanţa în 36 m. 21 s. al doilea s'a clasat Wattian în 36 m. 40 s., al treilea englezul Daniels în 37 m. 10 s., urmat de Gonzy, Dressus, etc.

Campionatul gunoierilor alergat pe 6 km. 900 a revenit lui Silvestri din Reims în 24 m. 11 s. iar cel al cadeţilor disputat pe 3 km. 600 a fost câştigat de Blanchemain în 12 m. 42 s.

4-6-7 Aprilie Ujpest la Athena pentru trei matchuri

ATHENA. — Este foarte probabil ca în cursul lunei Aprilie să joace în localitate cunoscută echipă ungară Ujpest.

Tratativele care se duc vizează trei matchuri, care să se dispute la 4, 6 şi 7 Aprilie.

Crossul balcanic

Grecia şi Jugoslavia şi-au alcătuit echipele naţionale

La Belgrad:

Kotnik a câştigat crossul de selecţie

La Athena:

Ragazos a cucerit campionatul Greciei

La Bucureşti: ???...

Până la data disputării cross-ului balcanic, nu au rămas decât cca. 17 zile. Şi noi, care am cerut amânarea campionatului pentru a putea participa, după ce federaţia turcă — cu asentimentul celorlalte ţări concurente — ne-a satisfăcut cererea, amânând crossul la 7 Aprilie, d'abia anunţăm că nu mai luăm parte. Trecând peste acest gest neelegant şi peste faptul că intervenţia ambasadei turce va avea — finalmente — un rezultat pozitiv, vom sublinia amănuntul că nu există nicio bunăvoinţă din partea federaţiei noastre, care ar fi putut începe preparative oricum.

Aşa însă, dacă totuşi România va participa şi trebuie să participe (U.F.R. este dator să răspundă afirmativ Turciei, care a oferit recent ospitalitate şi satisfacţii echipei României de lupte), atunci pregătirile vor fi făcute în pripă.

Noroc însă, că alergătorii noştri sunt conştiincioşi şi de două săptămâni se antrenează în frunte, da !, cu „suspendatul" Dinu Cristea.

*

Asta în timp ce în Jugoslavia şi Grecia, nu numai că pregătirile s'au terminat, dar au şi fost alcătuite echipele naţionale, cum reiese din următoarele corespondenţe :

UN CROSS DE SELECŢIE IN JUGOSLAVIA

BELGRAD.— Zilele trecute a avut loc la Ljubljana un cross-country de selecţie, denumit „crossul echipei naţionale". Distanţa: 7.500 m., adică atât cât măsoară crossul balcanic, care se va desfăşura la 7 Aprilie la Istanbul.

Rezultatele au fost bune, cum se şi vede de altfel:

1. Kotnik (Concordia-Zagreb) 22'31"8.

2. Brucan (Primorje-Ljubljana) 22'43".

3. Kvas (Bratsvo-Jesenice) 23'08"4.

4. Glonar (Hirjia-Ljubljana) 23'25"8.

5. Kosir (Planina-Ljubljana) 23'43".

Primii patru clasaţi vor compune echipa Jugoslaviei, care va pleca la 20 Martie la Istanbul, pentru a se putea antrena pe parcursul cross-ului balcanic.

RAGAZOS A CUCERIT CAMPIONATUL GRECIEI

ATHENA — Campionatul Greciei de cross-country, alergat pe o distanţă de 9.500 m., s'a bucurat de un succes desăvârşit. Mai ales din punct de vedere al selecţionării echipei elene pentru crossul balcanic de la Istanbul. Alergătorii au arătat o formă excelentă, în special Ragazos, care a cucerit campionatul pe anul în curs.

Iată rezultatele technice :

1. Ragazos 31'22"8.
2. Mavrapostolos 31'25"4.
3. Rallis 32'36".
4. N. Nitsas 32'42".
5. Bardzakis 33'08" ; 6. Dervenis 33'30" ; 7. Tsindilis 33'40" ; 8. Ragazos II 33'40"5 ; 9. Konsidis 33'43"1; 10. Spertos 34'13".

Primii patru vor reprezenta Grecia la Istanbul.

Ultima oră

Europa a învins Italia cu 10-6 la box amator

ROMA, 19 (prin telefon). — **Astă seară s'a desfăşurat la arena circului Massinio, în organizarea clubului Pariolli şi în faţa unei asistenţe enorme, matchul de box amator dintre selecţionatele Europei şi Italiei.**

Matchul s'a terminat cu rezultatul 10 : 6 în favoarea Europei.

Europa a recoltat 4 victorii, Italia 2, iar 2 matchuri s'au terminat la egalitate.

Editura Societăţii Anonime „Universul", Bucureşti, Str. Brezoianu No. 23—25 — România

Taxa poştală plătită în numerar conform aprobării dir. generale p. t. t. nr. 24.464/939

2 LEI

UNIVERSUL

8 PAGINI

78 - 1940

Redacţia şi Administraţia: Palatul „UNIVERSUL" str. Brezoianu 23—25. Telefon: Centrala 3.30.10; Redacţia 4.21.81. Redactor responsabil EUGEN DUMITRESCU

Proprietar: „Universul". S. A.
Adm.-delegat: STELIAN POPESCU
Inscris sub No. 167, Trib. Ilfov

Nr. 78. — Anul III ● BUCUREŞTI. — Vineri 22 Martie 1940

ABONAMENTE:
Pentru grupări sportive 1000 lei anual

1 an LEI 500
6 luni LEI 270
3 luni LEI 150

Nici italienii nu neglijează pregătirile în vederea matchului de rugby cu România care se va disputa la 14 Aprilie la Bucureşti.

Marţi, la Milano, echipa „azzurrilor" a făcut un antrenament şi... în pag. 8-a găsiţi amănunte.

*

Italia a fost la un pas de egalitate cu echipa de box amator a Europei. Dar Tandberg a spulberat orice speranţă.

Cum a învins Europa? Iată ce puteţi afla în pag. 8-a.

Echipele naţionale jugoslave au făcut ieri primele antrenamente

Jugoslavia A s'a întâlnit cu Voivodina şi a câştigat cu 4-1, iar echipa B a învins cu 2-1 o selecţionată

Halfii şi înaintaşii primei garnituri în formă mare

BELGRAD, 20 (Serviciul nostru special). — Pregătirile pentru matchurile cu România dela 31 Martie, au început astăzi în mod efectiv. In ciuda tăcerii care a învăluit până acum lucrările de selecţionare, ceeace lăsa să se înţeleagă indiferenţă, federaţia jugoslavă acordă o atenţie deosebită celor trei întâlniri cu România şi matchurile de campionat au fost urmărite cu grije. Pentru că ele au dat pe cei mai în formă jucători.

S'a renunţat la matchul de antrenament cu Ungaria B

La început, federaţia — pentru a pregăti mai bine echipa naţională A — s'a gândit să angajeze un sparring-partner şi a început tratative cu Ungaria B. Matchul urma să aibe loc mâine la Belgrad. Intre timp însă, s'au ivit unele dificultăţi şi din cauza lor s'a renunţat la partida cu Ungaria B.

Primele pregătiri ale Jugoslaviei B

Pentru a asigura totuşi un program de pregătire selecţionaţilor şi echipelor, în general, Federaţia a fixat un antrenament general pentru astăzi, pe terenul clubului Beogradsky.

S'au disputat două matchuri întregi în compania a doi sparring-partneri indigeni, în faţa unei asistenţe de cca. 500 spectatori.

In prima întâlnire, o selecţionată belgrădeană a jucat cu o reprezentativă din Zagreb. Prima echipă, mai omogenă şi, în general, mai eficace, a câştigat cu 2—1 (1—0) prin punctele marcate de Panici şi Maistorovici.

Jugoslavia A învingătoare cu 4-1

In a doua partidă s'au întâlnit echipa naţională A şi clubul Voivodina.

Echipa Jugoslaviei a câştigat cu 4 : 1 (3 : 1), punctele fiind marcate de : VALJAREVICI, VUJADINOVICI, PETROVICI şi BOJOVICI. Pentru învinşi a înscris Roghici.

In prima repriză, echipa naţională a jucat foarte bine ; mai ales liniile de halfi şi înaintare. După pauză însă, neforţând alura, a lăsat impresia că este obosită.

Jugoslavia a utilizat astăzi următoarea formaţie :

LOVRICI (S. K. Jugoslavia) — STOILJKOVICI, DUBAC — MANOLA, DRAGHICEVICI, LECHNER (toţi dela Beogradsky) — TIRNANICI (Jedinstvo), VALJAREVICI (Beogradsky), ATA PETROVICI (S. K. Jugoslavia), VUJADINOVICI (Beogradsky), PERLICI (S. K. Jugoslavia).

La pauză, BOJOVICI (Beogradski), a luat locul lui Petrovici, iar acesta a trecut în postul de inter-dreapta.

Şi juniorii...

In zilele ce urmează se va antrena şi echipa de juniori, probabil în compania unui sparring-partner. Se pare că vor avea loc chiar două matchuri: Belgrad—Zagreb şi Serbia—Croaţia.

LEHNER

DUBAC

Matchul Ungaria-Elveţia se dispută pentru Cupa Europei

Radio-Budapesta a anunţat aseară că matchul internaţional de football dintre Elveţia şi Ungaria, care se dispută la 31 Martie la Budapesta, va conta pentru „Cupa Europei".

Federaţia ungară dealtfel face mari pregătiri în vederea acestei întâlniri, sperând că se vor bate toate recordurile de încasări înregistrate vreodată la Budapesta.

D. COSTEL RADULESCU propus în locul doctorului Bauwens pentru matchul Ungaria-Elveţia

Am anunţat că pentru matchul din 31 Martie de la Budapesta, dintre Elveţia — Ungaria, federaţia ungară a propus forului elveţian trei arbitri în persoana d-lor Fink (Germania), Podubski (Iugoslavia), şi dr. Bauwens (Germania).

Federaţia din Zürich însă a cerut ca cei trei arbitri să fie din ţări diferite.

In posesia acestei cereri M. L. Sz. a propus în locul d-lui dr. Bauwens (!), pe d. Costel Rădulescu.

Este desigur o mare cinste pentru corpul arbitrilor noştri, cu atât mai mult cu cât matchul dela Budapesta iese din nota matchurilor obişnuite.

Selecţionabili făcând exerciţii de educaţie fizică, ieri la A.N.E.F.

Football Football Football Football Football Football Football

Mai ceva ca în Mexic

In jurul scandalului petrecut cu ocazia jocului D.V.A.-S.S. Doc

Organele superioare F.R.F.A. au datoria să ordone anchetarea și sancționarea exemplară a celor vinovați. Asta înainte de a nu fi prea târziu

GALAȚI (dela corespondentul nostru). — *Din punct de vedere al scandalurilor sportive, orașul nostru are un renume bine stabilit în țară. Nu odată s'a ocupat presa de cele ce se petrec la Galați. Rare au fost cazurile, când un match — vorbim de football — să se fi terminat cu bine.*

Ceeace s'a petrecut Duminică însă, cu ocazia jocului D.V.A.—S. S. Doc, pune în umbră cele întâmplate în trecut. Atâta sălbătăcie nu s'a mai văzut niciodată. Dacă aceste afirmațiuni sunt făcute de noi, cari eram obicinuiți cu scandalurile, apoi e ușor de închipuit ce s'a petrecut, pe terenul garnizoanei din Galați.

CINE SUNT VINOVAȚII

Fără a părtini pe cineva, vom afirma categoric că vinovații monstruosului scandal, în fața căruia o companie întreagă de ostași cu baionetele la armă, s'au dovedit neputincioși, sunt și rămân numai jucătorii S. S. Doc-ului.

Ei au fost provocatorii și tot ei au dat curs liber unor aptitudini barbare, cari astăzi nici de sălbatici nu mai sunt întrebuințate. Nu trebue uitat că această echipă este recidivistă — pentru a câta oară? — și tot un element din sânul acestei formații, cari compromite sportul, a ucis acum câțiva ani pe regretatul George Butfoi, unul dintre cei mai de bază și mai iubiți jucători ai Galațului.

CUM A ISBUCNIT SCANDALUL

In rândurile de mai jos vom arăta din nou cum a luat naștere și proporții scandalul.

Până în min. 53 când D.V.A., prin Codreanu, a egalat, jocul a decurs oarecum normal. Desigur că având în vedere calificativul de „derby" nu se putea să nu se înregistreze mici incidente inerente unui asemenea joc.

Imediat după egalare însă, jucătorii S. S. Doc-ului au pornit o ofensivă generală, bazată pe cele mai grosolane și mai murdare brutalități.

In această atmosferă infernală, jocul a continuat până în m. 88. In acest minut, Jarcă execută dela 40 metri o lovitură liberă contra S. S. Doc-ului, acordată în urma unui foult.

Mingia cade în fața porții. Codreanu atacă portarul și ambii se prăbușesc în plasă cu mingea cu tot. Ce s'a întâmplat precis nu se poate ști. Fapt este că, Codreanu, atacat fiind de câțiva adversari, cu greu a fost scos din mâinele lor, cu capul spart și cu sângele șiruindu-i pe față. Asta chiar pe terenul de joc.

Ne mai putând continua jocul, Codreanu părăsește terenul. Inainte de ieșire, însă, Ivanov se repede după el și pe la spate, întrebuințând lașitatea, îl lovește din nou.

La sfârșitul jocului, echipierii Doc-ului se reped asupra celor dela D.V.A. și se încinge o bătaie generală, în care au fost antrenați și suporterii grupărilor.

Cu greutate mare, după aproape o oră, și cu ajutorul unei companii de soldați, liniștea a fost restabilită.

SE IMPUN MASURI SEVERE

Cele petrecute Duminică pe terenul garnizoanei va trebui să dea de gândit organelor superioare F.R.F.A. Să nu se uite că Galații sunt în recidivă în materie de scandaluri.

Se impun amănunțite cercetări și aplicarea celor mai drastice sancțiuni. Să li se aplice fierul roșu tuturor acelor derbedei, cari în sport au găsit un refugiu al îndeletnicirilor lor barbare. Sancțiunile vor trebui să fie atât de puternice încât să curme răul dela rădăcină.

Numai așa se va putea reintrona ordinea și disciplina. Tolerând mai departe această situație, Galații, un centru așa de mare, și care la jocuri dă un însemnat număr de spectatori, va ajunge într'o zi când va rămâne fără public.

Datorită unor nechemați, cari terfelesc prestigiul sportului, confundând mahalaua și maidanul cu arena de sport, se dă apa la moară tuturor acelora cari în sport nu văd decât o imoralitate.

Organele superioare F.R.F.A. au imperioasa datorie să ordone comisiunei districtuale, care din bunăvoință sau din alte motive, a trecut cu vederea până acum, să-și facă datoria și să sancționeze sever pe cei găsiți vinovați.

Asta cât mai este timp.

— Arbore —

Sâmbătă, pe Splaiu

Venus întâlnește pe Juventus

într'un match cu tradiție cunoscută și cu excepțională importanță pentru selecție

Variassy mijlocaș centru?

Titlul de leader al campionatului național își va schimba iar proprietarul?

Deși aparent el este bine păstrat de Venus, în realitate îl așteaptă o existență agitată:

Pentrucă matchurile dintre bucureșteni au avut totdeauna darul să răstoarne situațiile, care păreau foarte stabile.

Inseamnă aceasta că Juventus poate reda Rapidului poziția pierdută în favoarea Venusului?

Și de ce nu?

Incontestabil, Venus este acum cea mai în formă dintre toate echipele campionatului național.

Dar Juventus luptă cu o disperare constantă și nu e deloc exclus ca și de data aceasta tradiția matchurilor dintre echipele bucureștene să se verifice total.

VENUS PASTREAZA ECHIPA STANDARD

Marți a fost pe Splaiu un ușor antrenament de condiție și control al balonului, Același lucru va fi și azi.

Pentrucă la Venus nu se pune nicio problemă de formație.

Leaderul aliniază echipa Standard. Adică: David, Sfera, Negrescu; Demetrovici, Iuhasz, Lupaș; Orza, Ploeșteanu, Humis, Bodola, Iordache.

PROBLEMA MIJLOCAȘULUI CENTRU

Dacă pentru Venus nu există nicio problemă de echipă, nu acelaș lucru se poate spune despre Juventus.

Marele semn de întrebare al echipei roș-albastre este mijlocașul centru.

In matchul cu A. M. E. F. A., a jucat Endrefy.

Pentru Sâmbătă însă, soluția nu va mai fi însă atât de inedită. Căci va juca mijlocaș centru titularul Micu sau... Variassy.

Variassy are mai mult antrenament și este în același timp unul din jucătorii, cari pe vremuri — la Arad — isbutea să-l „ție" pe Humis.

SELECȚIA. SELECȚIA....

Dar matchul dintre Venus și Juventus nu va fi numai un pasionant derby secund.

Inâlnirea din Splaiu nu trebue considerată numai sub acest unghiu mic.

Matchul acesta este în primul rând un match de selecție.

Este ultima verificare a lui David, ultima posibilitate de afirmare a lui Negrescu și e cel mai bun indiciu în privința lui Humis.

Această situație specială împrumută matchului o importanță excepțională.

A fost întocmit programul pentru turneul pascal dela Budapesta și Viena

Tradiționalul turneu pascal cu participarea celor mai bune echipe din Budapesta și Viena, se va desfășura Duminică și Luni, ca și în anul trecut.

Duminică, în prima zi de Paști cele patru echipe participante vor juca la Budapesta, iar Luni la Viena. Programul este următorul:

DUMINICA, 24 MARTIE
Ferencvaros — Rapid.
Hungaria — Austria.
LUNI, 25 MARTIE
Austria — Ferencvaros.
Rapid — Hungaria.

Programul primei etape a Cupei Unirea—la 7 Aprilie—a fost alcătuit

Comisia centrală a juniorilor a pornit serios la lucru. Astfel, Marți seară a ținut o ședință, în cursul căreia s'a ocupat exclusiv de Cupa Unirea.

Comisia a stabilit în mod definitiv că această competiție va începe la 7 Aprilie. Următoarele etape se vor desfășura la 23 Aprilie și 1 Mai.

In ce privește prima etapă, comisia a stabilit următorul program:

Reșița: Reșița — Timișoara.

Oradea: Oradea—Satu Mare.

Cernăuți: Cernăuți — Cluj.

Chișinău: Chișinău — Iași.

Petroșani: Petroșani—Arad.

Sibiu: Sibiu—Brașov.

Târgoviște: Târgoviște—Ploești.

Brăila: Brăila — București.

De asemenea, comisia a decis ca jucătorilor echipelor finaliste să le acorde medalii.

Convocări

● „AVANTUL SPORTIV" convoacă pentru azi, Joi 21/III a. c., pe terenul Biruința, la orele 15, pe toți jucătorii, la antrenament. Se convoacă în mod special jucătorul Roman Ioan. Prezența la antrenament va fi obligatorie, pe orice timp.

● ZBURĂTORII convoacă pentru Vineri 22 Martie, ora 9 seara, la sediul clubului, pe toți membrii și jucătorii, la ședință, în vederea matchului oficial de Duminică 24 Martie.

● Următorii jucători ai echipei clasei a VIII-a a L. R. C. sunt convocați la antrenament pe terenul „Velodrom", Vineri 22 Martie 1940, ora 3 jum. a. m.:

Florescu, Comșa, Macri, Pursch, Moraru, Popescu E., Munteanu G., Niță B., Niculescu Vasile, Negrescu T., Caporalis, Niculescu Alexandru.

SPECTACOLE

Teatre

OPERA: Relache.

NAȚIONAL: matineu: Stăpân și plebe; seara: Magda.

STUDIO: Să divorțăm.

REGINA MARIA: matineu: Familia Carson; seara: Părinții teribili.

SĂRINDAR: matineu și seara: D-șoara Butterfly.

MUNCĂ ȘI VOE BUNĂ: matineu: Dănilă Prepeleac; seara: Motanul.

COMOEDIA: Taifun.

SAVOY: Florette și Patapon.

ALHAMBRA: matnieu și seara: Alhambra în floare.

LIGA CULTURALĂ: Căsătoria și Revoluția generalului Schnaps.

Cinematografe

SCALA: Beau Geste și jurnal Paramount.
ARO: Emigranta și jurnale noui.
CAPITOL: Eu sunt Sebastian Ott și jurnale noui.
TRIANON: Căpitanul Mollenard, jurnal nou Paramount.
CARLTON: „Vulpea Argintie" jurnal Fox
REGAL: Copilașul Domnișoarei și jurnal Paramount.
SELECT: Gorila și Hotel pentru femei.
FEMINA: „Femei"
A.R.P.A.: Comoara din Insula Piraților, operă complectă.
PALAS BD.: Pumnul de fier și Familia judecătorului Hardy.
ROXY: Viața e un joc, jurnal Ufa, Fox și O. C. R.
ELYSEE: Crima din linia Maginot și Nu vreau să mor.
FORUM: Antanta cordială și Un înger de fată.
RIALTO: Union Pacific și Suferințele unei mame.
OMNIA: Diavolii roșii I-II operă complectă și jurnal.
AMERICAN: Dincolo de ziduri și Ora fatală.
AIDA: Paradisul pierdut și Desmoșteniții soartei.
BARCELONA: Legea nu iartă și Nebunițile vacanței.
BIZANTIN: Pentru Patrie și Totul pentru dragoste.
CARMEN: Orașul blestemaților și Crima Nataliei Roguin.
COTROCENI: Fata bătrână și Tarzan în exil.
DACIA: Dragostea mea te chiamă și Brigada Nordului.
DIANA: Diavolii roșii (operă completă).
DICHIU: Se aprind făcliile (film românesc) și Kentucky.
EDISON: Vin ploile și Panică în Univers.
FLORIDA: Când felinarele se sting și Allo Hawai.
FRANKLIN: Lordul Jeff și Fac ce-mi place
GLORIA: Brigada Nordului și Miezul nopții
GRAND: Heidi fetița munților și Nevestele șirete.
ILEANA: Orașul blestemaților și Totul pentru dragoste.
IZBANDA: Hotel pentru femei și Șarlatanul.
LUCIFER: Fata bătrână și Pumnul de fier.
LIA: Emigranții spre Birobidjan și Stan și Bran aviatori
LIZEANU: Zorro (operă completă) și completare.
MARCONI: Antanta cordială, jurnal și trupă de reviste și comedii D'Ayol.
MARNA: La capătul pământului, Moulin Rouge și trupa de reviste Titi Mihăilescu.
MODEL: Cazacii și Tarzan în exil.
MIORIȚA: Drapelul și Pumnul de fier.
MILANO: Vârsta ispitelor și Luna de miere la Paris.
NERO: Caterina cea mică și Așa-i Parisul.
NISSA: Serenada primăverii și Fecioara de azi.
ODEON: Sergentul Berry și Intre glorie și dragoste.
PACHE: Visul unei prințese, Femei bănuite și jurnal Fox.
PARIS: Când felinarele se sting și Vestul sălbatic.
PAX: Aventurile lui Arsene Lupin și Trader Horn.
RAHOVA: Dincolo de ziduri și Ora fatală.
REX: Plăcerea nebunilor și Prietena noastră moartea.
SPLENDID: Miezul nopții și Olimpiada sovietică 1929.
TRIUMF: Paradisul îndrăgostiților și Desmoșteniții soartei.
TOMIS: Ultima noapte și jurnal Fox O. N. C.
UNIREA: Orașul blestemaților și Sânge de cazac.
UNIC: Emigranții spre Birobidjan și Stan și Bran aviatori.
VOLTA BUZEȘTI: Primul sărut și Păcate în paradis.
VOLGA: Primul sărut și O fată căzută din cer.
VENUS: Paradisul pierdut, Patru bărbați și un jurământ și jurnal românesc.
VERGU: Spaima indienilor și Cei trei mușchetari, cu Frații Ritz.

Football Football Football Football

Duelurile echipei naţionale
Spectaculosul David sau prudentul Petrică Rădulescu?
Negrescu sau Felecan I pe stânga?
Humis sau Constantinescu Grecu în centru?
Soluţia nu e deloc uşoară orice s'ar spune

Toată lumea ştie că matchul România-Jugoslavia se desfăşoară sub semnul eternei rivalităţi sportive dintre cele două ţări.

Nu toată lumea ştie însă că înainte, şi ocazionate chiar de acest match, se dispută câteva lupte singulare între protagoniştii marei întâlniri.

Aşa, pentru aproape fiecare post din echipa naţională se dă o luptă îndârjită între cei susceptibili de a-l ocupa.

In deosebi pentru trei din aceste posturi, lupta e mare: portar, fundaş stânga şi înaintaş centru.

Echipa naţională trebuie să-şi întreacă adversarul în viteză... ...dar pentru aceasta are nevoe de o condiţie fizică excepţională

Ieri după amiazi, la A. N. E. F., jucătorii lotului naţional au făcut — sub conducerea profesorului Ion Coja — un antrenament de condiţie fizică, ce a durat patruzeci şi cinci de minute.

„Niciodată n'am fost mai puţin obosit după un antrenament, spunea un jucător provincial, ca după antrenamentul acesta".

Fraza aceasta are o importanţă excepţională.

Pentrucă arată că — în sfârşit — echipa naţională a făcut un antrenament raţional.

Marii specialişti ai epocei moderne au lansat o nouă lozincă. Antrenamentul nu trebue să obosească. El nu este o pierdere de forţe ci o acumulare de energie pentru competiţia viitoare.

De data aceasta antrenamentele de condiţie fizică sunt tot atât de importante ca şi acelea ce se fac pentru familiarizarea cu noua metodă de joc.

N'a mărturisit nimănui secretul, dar selecţioneurul unic a lăsat totuşi să se vadă principiul după care pregăteşte echipele naţionale pentru matchurile de la 31 Martie.

Se caută ca în matchurile cu vecinii jugoslavi să putem alinia echipe cu o foarte bună condiţie fizică.

Şi este un punct de vedere fericit.

Or, nu putem să-i învingem decât având o condiţie fizică excepţională, care să ne permită să impunem matchului o alură cât mai rapidă.

Echipa noastră poate domina adversarul de la 31 Martie în viteză. L-a dominat aproape totdeauna.

Dar pentru aceasta, ea trebue să aibe o condiţie fizică pusă la punct.

Cu atât mai mult, cu cât metoda de joc în W cere o condiţie fizică excepţională.

Azi după amiază, juniorii vor face un antrenament la două porţi iar după ei va face acelaşi antrenament şi lotul seniorilor.

Trei dueluri, la fel de aprige şi cu rezultat la fel de nesigur: David-Petrică Rădulescu; Negrescu-Felecan şi Constantinescu-Grecu-Humis.

Lupta se dă pe mai multe fronturi: la antrenamentele de la A.N.E.F., în matchurile oficiale şi în... declaraţii. Şansele sunt egale şi învingătorii în orice caz nu vor birui decât „cu un scurt cap".

SPECTACULOSUL DAVID SAU PRUDENTUL PETRICĂ RĂDULESCU?

David e foarte spectaculos, de un curaj rar întâlnit şi care poate salva o situaţie disperată printr'o ieşire temerară din poartă.

Sigur pe salturile sale mortale, David iese în calea adversarului, pe când Petrică Rădulescu, n'ar părăsi pentru nimic în lume, poarta. Nici chiar atunci când ar fi nevoie.

Lucrul acesta poate fi şi o calitate şi un defect, după împrejurări.

Se înţelege că ar fi preferabil un portar care să facă o justă medie între temeritatea lui David şi prudenţa lui Petrică Rădulescu. Nu-l avem însă, din păcate.

David mărturisea zilele trecute, seriozitatea cu care s'a pregătit pentru acest match. Şansele sale sunt mari, însă nu le depăşesc pe cele ale lui P. Rădulescu, care poate fi un portar ideal atunci când are în faţă o pereche de fundaşi solizi şi care-şi cunosc meseria.

CINE VA FI FUNDAŞ STÂNGA?

Pentru postul de fundaş stânga lupta s'a circumscris între Negrescu şi Felecan. Primul are de partea sa viteza şi splendidele sale degajări. Dacă în ultima vreme s'a părut că nu mai degajează la fel de bine, asta s'a datorit unei eclipse momentane de formă.

Felecan e însă mult mai rutinat şi mai tehnic. Dacă ar avea şi supleţea lui Negrescu, totul ar fi cum nu se poate mai bine.

VA CONDUCE HUMIS ATACUL ROMÂNIEI?

Introducerea lui Humis în lotul naţional a constituit o mare surpriză.

El are însă un rival foarte serios în Constantinescu-Grecu.

Universitarul nu e aşa de mare „vedetă" dar îl egalează în valoare şi dacă nu declară, aşa cum face Humis, că „el e cel mai bun", în schimb doreşte nespus de mult să fie selecţionat şi e gata să parieze cu oricine că va marca cel puţin un goal.

IUGOSLAVII SE TEM DE JUNIORII ROMANI

Ziarele jugoslave de specialitate relevă clasa ridicată, pe care o posedă juniorii români, buni tehnicieni şi mai ales luptători de mare temperament.

Matchul, pe care îl va susţine reprezentativa Jugoslaviei, e considerat ca foarte greu, echipa română fiind foarte periculoasă. Juniorii jugoslavi nu se vor simţi însă prea înstrăinaţi la A.N.E.F.

Şi ei, ca şi „seniorii", vor fi susţinuţi de o puternică galerie jugoslavă. Intr'adevăr, colonia jugoslavă a reţinut 600 de bilete.

Juniorii români au însă acum un motiv în plus să dorească a termina învingători.

Grupările districtuale din Bucureşti au anunţat că, în caz de victorie, vor face câte un frumos cadou fiecărui echipier.

Venus joacă Luni cu F.C. Ploeşti

Matchul se dispută la Ploeşti pe stadionul municipal

Ploeşti, 20. — Pentrucă Luni 25 crt. este sărbătoare, campionii seriei municipale au angajat un joc amical cu Venus din Bucureşti.

Matchul se va disputa pe arena stadionului municipal, la ora 4.

Pentru sportivii ploeşteni prezenţa campionilor naţionali şi actuali leaderi, este un eveniment deosebit.

Intotdeauna Venus s'a bucurat de simpatii la Ploeşti şi de câte ori a jucat, de atâtea ori a fost primit cu ovaţii.

Ploeştenii mai aşteaptă acest joc, şi pentrucă este socotit ca o revanşă, deoarece în actuala sesiune, mai jucând odată amical dar la Bucureşti, oaspeţii Ploeştilor de Duminică au învins cu 6-1. Astăzi, localnicii dispun şi ei de o bună formă şi mai ales când joacă acasă, dispun de un moral, cu care de multe ori au scos rezultate excepţionale.

Deşi matchul are caracter amical, totuşi datorită dârzeniei cu care luptă jucătorii Venusului şi al lui F. C. Ploeşti, întâlnirea se anunţă mai mult decât disputată. In plus, sportivii ploeşteni vor vedea din nou pe Humis, David, Bodola, Sfera, Lupaş, Ploeşteanu, Iuhasz, etc., la lucru. Se ştie, aceştia sunt pivoţii efectivului, cu care conducerea negrilor speră dublu „event" de a cuceri şi titlul naţional ca şi Cupa României.

Sp. Studenţesc a făcut ieri un uşor antrenament

- Au participat doar 7 jucători -

Eri după amiază, Sportul Studenţesc a făcut un uşor antrenament pe terenul A. C. S. A. cu jucătorii care i-au rămas neselecţionaţi.

DUCE

Adică, au participat la acest antrenament următorii jucători: Ghenea, Duce, Bădulescu, Tache, Ştefănescu, Marinescu şi Titi Dumitrescu.

Csillag a făcut cu ei, mai întâi, condiţie fizică, multă, şi apoi antrenament cu balonul. La sfârşit, toţi au tras la poartă, antrenându-l pe Ghenea.

Viitorul antrenament va avea loc mâine.

Tripleta Bogdan - Baratky - Auer mai bună ca Bogdan-Auer-Baratky?

Ineficacitatea liniei de atac feroviare este o problemă de formulă şi de aceea nu este exclus ca în matchul cu F. C. Carpaţi să vedem o formulă nouă

Rapid este o echipă paradoxală. Un exemplu? Cele mai mari vedete ale formaţiei feroviare sunt în linia de atac. Şi totuşi Rapid străbate o criză de eficacitate.

O CHESTIUNE DE FORMULA

Până acum, Schaffer a încercat — uneori nevoit de împrejurări — mai multe formule de atac. Toate schimbările au în centrul lor pe Auer.

La Galaţi, el a jucat extrem stânga şi Radu Florian inter.

La Bucureşti, Auer a jucat extrem dreapta apoi din nou extrem stânga.

Nici una din aceste formule nu a dat rezultatele aşteptate. Şi iată de ce nu este exclus ca în matchul cu Carpaţi, Auer să reintre în tripletă.

Se vorbeşte ca Auer să ia locul lui Radu Florian, acesta urmând să joace extrem stânga.

In cazul acesta Rapid ar avea o tripletă de aur: Bogdan, Baratky, Auer. Este părerea tuturor celor cari cred că ineficacitatea liniei de atac este o chestie de formulă.

AUER CENTRU ATACANT...

Poate ar fi însă mai bine ca Auer să joace centru atacant.

Un joc special, care l-ar cere mai puţin efort ca pe aripă: între ultimul apărător şi o linie, ce ar trece pe la 10-15 metri de centru.

In felul acesta, el şi-ar conserva forţele pentru shoot şi Rapid ar căpăta un inter de valoare. Pe Baratky.

Pentrucă Baratky e un centru atacant mai mult sau mai puţin oarecare dar un inter excepţional. Cu atât mai bun cu cât el este omul cu cea mai bună condiţie fizică din echipă.

Bogdan-Auer-Baratky ar fi o tripletă mai bună decât aceea: Bogdan, Baratky, Auer?

Noi credem că da.

C.A.M.T. - Victoria şi Chinezul-Gloria s'au cuplat

Timişoara, 20. — Duminică sunt programate în localitate 3 matchuri divizionare:

CAMT—Victoria,
Ripensia—Unirea Tric. şi
Chinezul—Gloria (Arad).

Dintre acestea, două: C. A. M. T.—Victoria şi Chinezul—Gloria, s'au cuplat şi se vor disputa pe arena Banatul, la concurenţă cu Ripensia—Unirea Tricolor

Football Football Football

Programul jocurilor amicale şi de campionat

JOI 21 MARTIE 1940
Amical

Macabi-Socec, teren Macabi, ora 16 examen: Boancă Gheorghe, Chiriţă Niculae, Machiţescu Grigore, Buruc Ion, Mihăilescu Petre, Firan Teodor.

SAMBATA 23 MARTIE 1940
Divizia Naţională A

Venus-Juventus, teren Venus, ora 16, arb. Piky Kroner: Ionescu Ştefan, Doja Ştefan.

DUMINICA 24 MARTIE 1940
Divizia Naţională A

Sp. Studeneţesc-U.D.R. tern Venus, ora 16, arb. Dr. Stanciu: Birău Traian, Caciuc Lonard.
F. C. Rapid-Carpaţi, teren C. F. R., ora 16, arb. Emil Kroner: Pătraşcu Traian, Stăncescu Ion.
Macabi-Traian, eeren Macabi, ora 11, arb. Ştefănescu Coca: Ioachim Marian Ion, Gorcea Mihail.

Categoria I-a, seria A

Vif. Dacia-Universul, teren Velodrom, ora '11, arb. Secuşanu Dumitru: Cartos Florian, Grigorescu Gheorghe.
Vergu-Gloria, teren Unirea, ora 16, arb. Baur Eugen: Machitescu Grigore, Ciucheza Simion.
Olimpia-Leonida, teren A.C.S.A., ora 11, arb Greculescu P.: Ambrozie Val., Grigoriu.
Av. Spartiv-Arsenal, teren Biruinţa, ora 16, arb. Gheorghe Dumitru: Petre Stoianov, Stănculescu Niţu.
Colţea-Mon. Oficial, teren Unirea, ora 11, arb. Teodorescu E.: Mehrer, Andronic.

Categoria I-a, seria B

Adesgo-Ascam, teren A.C.S.A., ora 10, arb. Wetzer Ştefan: Mihăilescu Petre, Gheorghiu.
Luceafărul-Metaloglobus, teren Venus, ora 11, arb. Drăgan Emil : Stănculescu Niţa, Mărgineanu.
A.G.E.R.-S.E.T., teren S.T.B., ora 1, arb. Birău Traian; Necşulescu Const., Raţiu Vasile.
Metropola-Militari, teren S.T.B., ora 16, arb. Iarosievici:Sauciuc Nicolae, Vasile Drug.
Metalosport-A.C.S.A., teren Velodrom, ora 9, arb. Cristea Marin: Giuran Mihail, Cartas Florian.

Categoria II-a, seria A

Griviţa-Dac. Traiană, teren B. T. M. T., ora 11, arb. Benuci Vasile: Măzăreanu V., Baicu Paul.
Ind. Iutei-Distribuţia, teren Iuta, ora 11, arb. Ionescu Jean: Constandache Petre, Ciucheza Simion.
Colentina-Stăruinţa, teren Colentina 11, arb. Kleinkel A.: Bărbulescu Ştefan.
Pebe-C.F.R.B.T., teren Biruinţa, ora 1'1, arb. Matei Virgil, Boancă Gh., Ştefan Ion.
Orfeus-Ciclop, teren S.T.B., ora 9, arb. Raţiu Vasile: Zamfirescu Ion, Ţepeş Vergiliu.

Categoria II-a, seria B

Garajul Mihăescu-S.T.B., teren Iuta, ora 9, arb. Rubinştein Gh.: Mitran Constantin, Barbu Petre.
Carmen--Biruinţa, teren Venus, ora 14, arb. Obreja Gh.: Firan Teodor, Buruc Ion.
Lupeasca-Victoria, teren Turda, ora 16, Pencovici D.: Măzăreanu Vasile, Cristofor Bruno.
Suter-Sp. Muncitoresc, teren Colentina, ora 16, arb. Ştefănescu Petre: Szabo Francisc, Drăghici René.

Categoria III-a, seria A

L.P.N.-Vulturul Carp., teren Macabi, ora 16, arb. Ganţu M.: Nuţu Nicolae, Postolache Alex.
Laromet-Energia, teren Biruinţa, ora 9, arb. Ştefănescu A.: Ştefan Ion, Boancă Gh.
Fichet-Zburătorii, teren Iuta, ora 16, arb. Abazian H.: Niculescu Emil.
Standard-Băneasa, teren Stadion, ora 16, arb. Protopopescu P.: Cantacuzino, Grasu Ion.

Categoria III-a, seria B

E. F. A.—Phenix, teren Macabi ora 14; arb.: Paren Aurel, Nicolau Ion, Simon Eugen.
Dâmboviţa—Generala, teren A. C. S. A., ora 14; arb.: Scarlat Petre, Burmas, Mihăilescu Petre.
Fulgerul—Comro, teren Stadion, ora 9; arb.: Dumitru Toma, Săraru C-tin.
Naţional—Şoimii, teren A. C. S. A., ora 9; arb.; Flueraş, Matea N-lae, Gh. Pascu.
Impr. Capitalei—Cotroceni teren Stadion, ora 11; arb.: Pârvulescu O., Dr. Popeea, Ştefănescu.

Juniori, seria A

Rapid—M. Oficial, teren C. F. R., ora 14; arb.: Marcus Herman, Logofătu, Nicoară.
Venus—Gloria, Sâmbătă, teren Venus, ora 14; arb.: Mitran C-tin, Boancă.
Socec—Adesgo, teren Turda, ora 9; arb.: Dumitrescu, Vasile P. Drug.
Ion Dârlău—Militari, teren Macabi, ora 9 ;arb. Ţovaru A., Bărbulescu Radu, Ioachim Ion.
Colentina—Metropola, teren Colentina, ora 9; arb. Niculescu Emil, Bărbulescu Ştefan.

Juniori, seria B

A. S. C. A. M.—A. G. E. R., teren Ascam, ora 14; arb. Căpitanu Ion, Rotaru D-tru.
Vergu—Sp. Studenţesc, ter. Unirea, ora 14; arb. Georgescu B-le, Machitescu Gr.
S. E. T.—Luceafărul, teren S. T. B., ora 14 ;arb.: Vasiliu Ion, Ganciuc.
Juventus—Ind. Iutei, teren Venus ora 9; arb.: Petrescu H.

Juniori, seria C.

Turda—Vif. Dacia, teren Turda, ora 11 ;arb. Tulbure L., A. Petrescu Vasile Drug.
Unirea Tr.—Leonida, ter. Unirea, ora 9; arb.: Tică Iliescu, Bică Iliescu.
Distribuţia—A. C. S., teren Biruinţa, ora 14 ;arb.: Grozea C-tin, Stănciulescu, Stoianof Petre.
Suter—Universul, teren Colentina, ora 14, arb. Baicu Jean, Gheorghiu Lucian.
Standard-Colţea, teren Stadion, ora 14, arb. Orenstein Herman.

Delegaţii federali ai matchurilor divizionare de Duminică

Ç. C. N. a desemnat următorii delegaţi federali pentru matchurile de Duminică:

SÂMBATĂ 23 MARTIE

Bucureşti: Venus—Juventus, d. maior Gh. Brezeanu.

DUMINICĂ 24 MARTIE

Bucureşti: Sp. Studenţesc—U. D. R., d. dr. M. Stroescu.
Bucureşti: Rapid—Carpaţi, d. dr. V. Curea.
Timişoara: Ripensia — Unirea Tr., d. dr. V. Dalea.
Timişoara: C. A. M. T.—Victoria, d. maior Iliescu Zănoagă.
Arad: A. M. E. F. A.—Gloria C. F. R., d. Nestor Blaga.

DIVIZIA NAŢIONALA B
Seria I

Brăila: F. C. Brăila — Dragoş Vodă, d. I. Petrescu.

Seria II

Mediaş: Sparta — Vulturii, d. Ilie Curea.
Brad : Mica — Electrica, d. dr. D. Sulică.
Simeria: C. F. R. — Minerul, d. ing. Paulescu.
Petroşani: Jiul—C. F. R, (T. S.), d. dr. C. Lepădatu.
Timişoara: Chinezul—Gloria, d. ing. V. Surlaşiu.

Seria III

Cluj: „U"—Olympia C. F. R., d. dr. I. Brak.
Sf. Gheorghe: Oltul—Cimentul, d. dr. A. Novacu.
Reşiţa: S. S. M. R.—C. S. T. M., d. dr. C. Roşu.
Oradea: Stăruinţa—Crişana, d. prim. proc. I. Nestor.
C. Turzii: Ind. Sârmii—Victoria, d. căp. E. Bedeleanu.

Seria IV

Cernăuţi: Muncitorul—Turda, d. ing. Bostan.
Ploeşti: Ferroemail — Fr. Româna, d. Vică Gheorghiu.
Chişinău: Macaby—D. V. A., d. maior Al. Vladovici.
Galaţi: Doc — Prahova, d. T. Danielescu.
Bucureşti: Macaby—Traian, nedesemnat.

PING-PONG

Prezentăm azi echipa Germaniei, alcătuită din d-rele Pritzi şi Bussmann

In seara de 25 Martie, la orele 20.30, va avea loc în sala „Liedertafel" din str. Academiei, matchul internaţional de tennis de masă, între reprezentativele femenine ale Germaniei şi României. Prezentăm în numărul nostru de azi echipa Germaniei — campioană mondială la proba inter-echipe şi dublu doamne.

După cum se vede, o carte de vizită strălucită.

D-ra TRUDE PRITZI

Echipa este compusă din d-nele Trude Pritzi şi Hilde Bussmann.

TRUDE PRITZI a inceput să participe la campionat încă din anul 1936. In 1937, a ajuns în finala campionatului mondial dela Praga, contra americancei Ruth Aarons. Ambele adversare au fost descalificate din cauza timpului. In momentul intreruperii, timpul marcat era 1 oră şi 25 min. iar situaţia 1—1 şi 19—16 pentru Ruth Aarons.

In 1938, la Londra, câştigă titlul suprem, invingând în finală pe Depetrisova (Cehoslovacia).

In 1939 la Cairo, pierde în semifinala cu Depetrisova, care a câştigat titlul.

HILDE BUSSMANN este o excelentă parteneră şi a doua jucătoare germană după d-ra Pritzi.

CUM S'AU SOLDAT DIVERSELE INTALNIRI GERMANO—ROMÂNE

Prima întâlnire in 1937 la Baden, Germania - România 3—0.

Echipele au avut următoarea înfăţişare.

ROMANIA: Adelstein, Nagy.

GERMANIA: Krebsbach, Bussmann, a doua întâlnire în 1939, la Cairo, Germania-România 3—1.

Echipele au aliniat următoarele formaţii:

ROMANIA: Adelstein, Koloszváry.

GERMANIA: Pritzi, Bussmann.

După cum se vede, germanele au câştigat ambele întâlniri, dar echipa noastră n'avea omogenitatea de azi.

DETALII DE ORGANIZARE

S'a obţinut ca întâlnirea să se bucure de patronajul d-lui general VICTOR DOMBROWSKI, primarul general al Capitalei.

Intrucât sala „Liedertafel" n'are decât o capacitate de 350 locuri, este de dorit ca cei ce doresc să vizioneze acest match să-şi reţină locuri din vreme.

Toate gratuităţile sunt strict suspendate afară de carnete U.F.S.R., Straja Ţării, oficiali şi ziarişti.

Demonstraţia dela Colegiul Naţional „Sf. Sava"

Eri a avut loc în sala de gimnastică a Colegiului Naţional Sf. Sava o demonstraţie de tennis de masă, organizată de F.R.T.M., cu concursul celor mai buni jucători bucureşteni.

La această reuşită demonstraţie, a asistat d. prof. Antonescu, directorul Colegiului naţional Sf. Sava, d. R. Schmettau, preşedintele F.R.T.M., d. prof. Şt. Constantinescu, precum şi un mare număr de elevi ai Colegiului care au urmărit cu viu interes frumoasele exibiţii ale campionilor bucureşteni.

CICLO-CROSS

Duminică 24 Martie a treia probă a anului Velo-Club-Român organizează crossul pentru „Cupa Carol Beer"

Velo-Club-Român, de sub conducerea neobositului ei conducător, Gh. Iliescu, respectându-şi programul, organizează al treilea ciclo-cross al anului. Deşi grupare cu un buget extrem de anemic, ea înţelege să facă din nou sacrificii băneşti, pentru ca apropiatul Campionat Naţional de ciclo-cross să nu găsească alergătorii nepregătiţi.

Traseul, ales cu deosebită grije şi pricepere, va da prilej alergătorilor să-şi verifice posibilităţile în vederea campionatului.

Prezenţa la start a lui Tudose, Grigoriu, Ţoncu, Tâlmaciu, Norhadian, Someşanu şi alţii este o chezăşie că această probă pentru Cupa „Carol Beer" se va bucura de un mare succes.

Sperăm că numărul celor înscrişi va fi un adevărat record.

Redăm mai jos regulamentul cupei :

Velo-Club-Român organizează Duminică 24 Martie 1940, un cross-ciclopedestru pentru cupa „Carol Beer".

Cupa este chalenge 2 ani consecutivi sau 3 alternativi. Cursa se aleargă conform regulamentului F. R. C. şi este deschisă alergătorilor din clasele independent, amatori şi începători licenţiaţi pe anul 1940.

TRASEUL

Plecarea din bulevardul Basarab No. 7 „Magazinul Mondial Sport" pe bulevardul Mihail Ghica, strada Monetăriei, traversarea bazinului din Parcul Kiseleff pe bulevardul Buzdugan, strada Aviator Demetriade la dreapta până la gheretă (control) peste locul viran cu eşirea pe poarta din dreapta, înainte spre lacul Floreasca, apoi dreapta pe marginea lacului până la stăvilar pe margine până la urcuş la podul C. F. R. la stânga pe linia ferată până la colţul Flotilei de aviaţie Pipera, peste câmp şi linia ferată C. F. R. spre pădurea Băneasa, sens unic pe aleia ce duce spre şoseaua Ploeşti spre Bucureşti Km. 10.200 traversare prin pădure cu eşirea la ferma albă, la dreapta spre podul dela fabrica de cărămidă Şos. Târgovişte, distribuţia linia Constanţa drept Şos. Kiseleff, Arcul de Triumf spre Bordei, bulevardul Buzdugan cu sosire la garajul Leonida.

Concurenţii sunt obligaţi a avea echipamentul în ordine, bicicleta prevăzută cu cel puţin o frână bună, a trece pe la punctele de control, a semna foaia de plecare şi sosire.

Plecarea se va fixa la ora 10 dimineaţa, la ora 9,30, apelul participanţilor şi împărţirea numerelor.

Este interzis ajutorul străin.

Se admite intre participanţi orice ajutor.

Controlul se închide după trecerea a 20 minute dela primul sosit.

Inscrierile se primesc la d. George Iliescu, bulevardul Basarab Nr. 7 până în seara zilei de 22, ora 17 p. m., însoţite de taxa de 10 lei.

PREMII

Câştigătorul va primi în afara cupei, una plachetă şi 150 lei.

II-lea clasat una plachetă şi lei 100.

III-lea clasat una plachetă şi lei 50.

Primul începător una plachetă.

II şi III începător câte una caschetă albă de ciclist.

Primului din gruparea Leonida 200 lei oferit de d. Nicu Căpăţână.

200 lei oferită de d. alergător Cimpoeru Constantin celui mai merituos începător.

Una cravată oferită de d. I. Jugaru.

F. R. C. a oferit pentru locul IV, V. şi VI, câte una diplomă.

Comisarii la punctele de control: Bazin, G. Iliescu, Gheretă, strada E. T. Iliescu, calea Dorobanţi, T. Savu, Stăvilar Herăstrău, Jugaru, Flotila Pipera, D-tru Constantin, Restaurant Băneasa, Nicu Niculescu Km. 10.200 Iliescu, Ferma Albă, Carlaonţ, Podul fabricii de cărămidă Binescu, Arcul de Triumf, Florea Popescu.

Oficialii: Comisari: V. Stanescu, Gh. Morăruş, Craigheru Virgil; Drugeanu Dumitru este judecător al sosire.

Starter este d. Morăruş Gh.

Cronometror oficial este d. V. Stănescu.

CICLISM

La antrenamentul de ieri, pe pista dela Bellu au participat 15 alergători

Al doilea antrenament comun de sub conducerea antrenorului federal, d. Oţeleanu, s'a făcut eri după amiază între orele 6—7 pe velodromul Bellu.

Au participat mult mai mulţi alergători decât la antrenamentul de Luni.

Eri au fost prezenţi 15 alergători (faţă de opt câţi au fost Luni) şi anume: M. Steinhart, N. I. Ţapu, Hapciuc, Barta, Bulgaru, Andreescu, Dina, Geonea, Stăncuţ, Matescu, Mazilu, Sacâlzian, Cristescu, Vâjlănescu şi Anghel Nicolae.

Conform instrucţiunilor d-lui Oţeleanu, s'a făcut un antrenament uşor, dar mai intens decât cel de Luni, în aşa fel ca să se facă o progresiune lentă şi gradată în antrenament. Pentru a căpăta supleţea necesară, s'a mers cu un pas mic: 5,40 m.

Antrenamentul a început prin studierea loviturilor de pedală. S'a pedalat 500 m. numai cu un picior, 500 m. cu celălalt şi 1.000 m. cu ambele picioare. Trenă foarte lentă, fiecare căutând să dea cât mai multă amplitudine mişcărilor gleznei.

S'a trecut apoi la o trenă mai rapidă, 20—25 km. pe oră, menţinută pe şase tururi (3 km.) şi sfârşind printr'un demaraj pe 50 m., dar fără a forţa.

In fine, pentru a încheia, s'au făcut câteva încercări de finish puternic pe 10—15 m.

Sporturi de iarnă

Duminică şi Luni, două mari concursuri de primăvară

Slalomul uriaş dela Bâlea şi Cupa Tineretului. Luni şedinţa Comitetului Federal la Sinaia

Sezonul de primăvară se inaugurează Duminică.

La Braşov, se va organiza pentru prima oară Cupa Tineretului — cursa de coborîre — la care şi-au anunţat participarea speranţele skiului românesc.

Pornind din vârful Postăvarului şi până în Poiana, străbătând dificilul „Sulinar", vedetele de mâine îşi vor disputa cupa oferită de d. ing. Radu Filitti şi cele şase plachete puse în joc cu această ocazie.

Cei mai talentaţi tineri din Braşov, Predeal, Sinaia şi Bucureşti se vor întâlni cu acest prilej.

Inscrierile se închid Sâmbătă, 23 Martie, ora 18, la Oficiul de Turism.

Cursa de coborîre se va disputa Duminică, la ora 11; întâlnirea tuturor concurenţilor la ora 10.30 la Casa de apăpost T. C. R.

Impărţirea premiilor la restaurantul Turcu, în Poiana, la ora 13.

Organizarea concursului o va avea Regiunea de Ski Braşov.

*

In timp ce tinerii se întâlnesc la Braşov, seniorii strânşi la Bâlea îşi vor disputa marele slalom organizat de Ski Club Sibiu.

Aşii skiului din Braşov şi Sibiu şi-au anunţat participarea.

ŞEDINŢA COMITETULUI FEDERAL

Luni, la Sinaia, se va întruni Comitetul Federaţiei Române de Ski.

Importante chestiuni figurează pe ordinea de zi a acestei şedinţe, menite să dea un nou aspect organizării skiului în România.

Agapa colegială a Ski Clubului Bucureşti

Marţi seara, la restaurantul Zissu, a avut loc o agapă colegială a ski clubului Bucureşti.

Am remarcat între cei prezenţi pe d-nii : col. adj. A. Manolescu, B. B. Assan, dr. M. Andreescu cu d-na, I. Gaizer cu d-na, prof. I. Coja, Iorgu Arsenie, Andreescu, prof. Camil Morţun, I. Nan, Cristian Teodorescu, etc.

BOX

O gală profesionistă la Brăila în folosul familiilor de concentraţi

In match vedetă, Anton Oşca-Sandu Petrescu

Vineri, 22 Martie, Boxing Club Brăila organizează o mare gală de box, în folosul familiilor concentraţilor, fiind regisată de primăria oraşului Brăila, sub patronajul d-lui primar Traian Tino şi al d-lui C. Oţeleanu, doi mari sportivi, cu concursul d-lor Teodorescu şi Zalenschi.

PROGRAMUL

Anton Oşca — Sandu Petrescu match profesionist, 10 reprize a 3 minute.

Mişu Petrescu — Ludovic Sângheorghe.

Petre Ionescu — Dionisie Vasile.

Gino del Fabro — N. Tinichez.

Puiu Obăgilă — Ulpiu Traian.

Petre Pungaru — C. Tutoianu.

Gh. Tătărăscu — Gh. Alexandrescu.

Romică Mircea — Milo Somer matchuri in 3 reprize a 3 min.

14 ani de curse

„Viaţa mea sportivă"

de NICULAE ION ŢAPU

Prima etapă, prima pană de cauciuc. — Un om epuizat. — Spre oraşul lui Mormocea. — O evadare cu cântec. — Ori tu, ori eu. — O noapte de pomină

XV

Atunci, în 1934, am auzit prima dată de numele d-lui Vasile Canarache, realizatorul „Turului".

Dela ediţia primă a marelui înconjur şi până astăzi am avut de multe ori prilejul să mă conving de câtă râvnă şi câtă muncă a depus acest om, pentru cauza ciclistă. Şi, în treacăt spun, că nu mă priveşte dacă multora le-o fi simpatic sau nu, sau îl aprobă sau nu, în toate ceeace face, dar nouă, cicliştilor, ne-a făcut mult bine şi socotesc că ar vorbi cu păcat cine n'ar recunoaşte că înfăptuitorul „Turului" a făcut lucruri mari, pentru noi, ciclişti.

ETAPA INTAI

Plecarea s'a dat din piaţa Victoriei. Pe asfaltul şoselii Ploeşti plutonul, de şasezeci şi ceva alergători, s'a menţinut compact întrucâtva, din el nerămânând decât doi, trei, alergători, care, de altfel, au şi abandonat, pare-mi-se, până la sfârşitul etapei.

In oraşul republican. Ploeştenii, încurajaţi de galeria locală, au rupt-o la goană, dela intrarea în oraş şi până la eşire.

Rezultatul : plutonul s'a subţiat, — în cap trecând Volcanoff, care mâna ca un zănatec.

S'A SFARŞIT ASFALTUL

Câţiva kilometri dela Ploeşti şi asfaltul s'a sfârşit, lăsând loc unei şosele stricate, cu praf şi pietre. Aci bulgarii Marin Nicolloff şi Ghenadie Simoff se simţeau în largul lor. Şi cum au văzut, aşa după ochi şi, mai ales, din semnele ziaristului Alexieff, — trimis special al ziarului „Sport" din Sofia, — că nu mai sunt mulţi kilometri până la Buzău, am întins-o de mama focului, făcând plutonul ţăndări.

Dintre ai noştri se ţineau bine : Niţescu, Safanov, Hapciuc şi Dobrin.

In apropiere de Mizil am spart.

Am reparat şi tot mânând să refac terenul m'am pomenit deodată epuizat, luptând cu câţiva inşi pe care nu-i văzusem nici odată în viaţa mea. Am ajuns frânt la Buzău şi am ocupat locul al 16-lea sau al 17-lea, după câte ţin minte.

Aci am aflat că etapa a fost câştigată, la demaraj, de mustăciosul Marin Nicoloff.

Primii 127 km, din „Tur" fuseseră înghiţiţi.

SPRE ORAŞUL LUI MORMOCEA

După o noapte, în care am dormit buştean — eram rupt de oboseală, — am pornit în etapa doua : Buzău—Brăila. După câţiva kilometri dela plecare au început hărţuelile. Era manevra bulgară care voia să-i dea drumul lui Nicoloff. Dar nu le-a reuşit căci Niţescu, Safanov, erau într'o vervă îndrăcită. In plus Mormocea ţinea morţiş să ajungă cât mai onorabil în oraşul său împreună cu Munteanu, căci îi aştepta o galerie imensă.

NIŢESCU ŞI SAFANOV EVADEAZA

Cam în apropiere de Movila Miresii eu am tăiat un cauciuc. Când am prins plutonul am aflat că Niţescu şi Safanov evadaseră. Cât priveşte însă faptul că n'au mai putut fi prinşi, de un pluton în care Nicoloff trăgea de zor, ca şi Ghena die, Mormocea, Hrenciuc şi alţii, explicaţia am cunoscut-o mai târziu. Se vorbea de un tobuz misterios, un autobuz negru, care ar fi înlesnit distanţarea definitivă după ce fugarii reuşiseră să se detaşeze.

Dar... asupra acestui punct s'a vorbit şi s'a scris destul atunci, aşa că...

Pe gudronul proaspăt al şoselii Bucureşti—Ploeşti, plutonul, compact, condus de Hrenciuc, se apropie de oraşul republican

ORI TU, ORI EU

Nu mai era mult până la Brăila. Vreo 12—14 km. Un drum mizerabil, presărat cu piatră granitică, dobrogeană.

Şi taie a naibii cauciurile, ca un briciu.

In plutonul doi, în care eram şi eu, aud cearta.

— Ce mă, eşti nebun, de tragi aşa ? Nu vezi ce pietre sunt p'aici ? — îi spunea Mormocea lui Hrenciuc care se instalase în fruntea plutonului şi pedala vârtos întinzându-ne, aproape să vedem stele verzi.

— Oar sparg io, oar spargi, tu, mormăia baritonal Hrenciuc, cu glasul său de basara bean morocănos, şi-şi vedea de treabă. Ba par'că mai abitir o întindea.

Şi... până la urmă a spart lunganul din Brăila.

O NOAPTE DE POMINA

Primire frumoasă, triumfală, aşi putea spune, pe velodromul parcului sportiv. Dar, după cină, când a venit şi ora culcării, a început tragedia.

Nu vreau să învinuesc pe nimeni ci povestesc numai peripeţiile vieţii mele sportive.

Şi noaptea asta, care a fost de pomină, intră şi ea în rândul peripeţiilor.

Ca la o comandă, am fost atacaţi de batalioane de... „mişcători". Băeţii, deşi ar fi dormit duşi, din cauza oboselii, nu puteau totuşi. Atacurile batalioanelor erau continue. Şi nu spun neadevăruri: gâlgâia patul. Atunci, ne-a venit o ideie. Am coborît în curte, la cişmea, am muiat cearceafurile, le-am stors şi ne-am învelit cu ele. Şi aşa, camuflaţi, am scăpat de atacurile sumedeniilor de ploşniţe.

Peste noapte, coborând să mai moi cearceaful odată, căci se uscase şi inamicii iar îşi făcuseră apariţia, m'am întâlnit la cişmea cu Dobrin, din echipa naţională, care venise şi el pentru acelaş scop. Lângă cişmea, sub o lună ca o tingire de argint, mi-a povestit cum s'a canonit 70 km. cu o jumătate ghidon căci i se rupsese şi nici unul din cei care erau mai prost clasaţi nu vruseseră să-i dea bicicleta să-şi poată apăra şansa în toată regula.

Apoi am urcat fiecare în camera lui.

Era, — pare-mi-se, — un internat de fete. Da, da, de fete.

(Va urma)

(Redactarea, EMIL IENCEC)

NEVRARGYL
Dr. BOUSQUET
CALMEAZĂ IMEDIAT DURERILE DE CAP ŞI ORI CE NEVRALGII
In cutii a 3 tablete şi 20 tablete

CROSS-COUNTRY

Cursa de Duminică va fi un prim criteriu de selecţionare pentru crossul balcanic

Amănunte în legătură cu organizarea celei de a doua probe oficiale

Liga de Atletism „Muntenia" organizează Duminică, 24 crt., în colaborare cu asociaţia poli-sportivă „Victoria" două cross-uri de propagandă în comuna suburbană Şerban Vodă.

Primul cross, pe o distanţă de circa 3,5 km., va fi rezervat începătorilor şi atleţilor de categoria a treia, cari în decursul anilor trecuţi nu au câştigat nici un cross la această categorie.

Al doilea cross pe o distanţă de circa 6 km. va fi rezervat atleţilor de categoria I şi II-a şi a celor cari în decursul anilor trecuţi au câştigat cross-uri la categoria III-a.

Plecarea pentru primul cross se va da la ora 16, iar pentru al doilea la ora 16,30 precis în faţa Halei Donescu.

Clasamentul la crossul rezervat începătorilor şi atleţilor de categoria III-a se va face separat: pentru începători un clasament şi pentru categoria III al doilea.

PREMII

Se vor distribui în total 15 premii, constând din obiecte utile sau de sport primilor cinci din fiecare categorie, adică categoria I şi II-a, categoria III-a şi începători.

Separat primilor zece din fiecare categorie li se vor da diplome de către Ligă.

JURIUL DE ONOARE

Preşedinte, Colonel Ion Polizu Micşuneşti, primarul comunei Şerban Vodă. Membri: Ilie Ion, ajutor de primar, I. Niculescu, secretarul comunei, institutor Popescu, directorul şcoalei Bumbăcari, arh. Octav Ionescu, preşedintele clubului Stadiul Român, G. Costescu, preşedintele secţiei de atletism a clubului Venus, Cristian Teodorescu, preşedintele secţiei de atletism a clubului Viforul Dacia, inginer Ion Lăzărescu, preşedintele secţiei de atletism a clubului C. F. R. şi prof. Virgil Popescu

JURIUL TECHNIC

Director al concursului şi judecător arbitru : Ion C. Petrescu, preşedintele Ligii.

Judecători la sosire : C-tin Leoveanu, Ion Ionescu, Mircea Popp şi Mihail Xenocrat; cronometrori : Theordor Popovici, Eugent Stoian, Vasile Trestioreanu, Ion Paraschivescu, A. C. Mazilu şi Cristian Grigore Goilav ; comisari de parcurs : Chr. Iordănescu, Gh. Frumuşelu, Th. Lambru, Gheza Jost, M. Tacorian, N. Renea, Mandero Giovanni, Ion Alexandrescu, Gogu Vlădescu, Ion Cârstea, Valeriu Mitrea, Guido Garuli, Busuioc Gh. ; casierul concursului : d-ra Sica Grozoiu; secretar : Petre Soare, ajutor d-ra Stella Stoica ; directorul presei : Virgil Ludu; comisari cu ordinea : Vasile Firea, ajutor N. Ioanid.

INSTRUCŢIUNI

Inscrierile se primesc în şedinţa ligii de Vineri, 22 crt., ora 19,30 şi în ziua concursului până la ora 15,30, cari vor fi însoţite de 5 lei de fiecare alergător, drept taxă de înscriere pentru toate categoriile.

Incepătorii sunt scutiţi de taxe.

Prin începători se înţelege orice alergător care nu a mai alergat în nici o alergare (pistă sau cross) organizată de ligă sau F. R. A. până la 31 Decembrie 1939.

Alergătorii trebue să se prezinte în costumul de sport: tricou, chiloţi şi pantofi.

Pot lua parte la aceste cross-uri numai cluburile cu plata cotizaţiilor la zi faţă de ligă.

Alergătorii vor fi prezenţi Duminică, 24 crt. la ora 14,45 în faţa Halei Donescu din comuna suburbană Şerban Vodă.

Se poate merge cu tramvaiul 17.

In ziarul de mâine vom comunica traseele.

Duminică încep crossurile străjereşti

Continuând programul sportiv, Duminică va începe activitatea străjerească pe teren variat.

A.C.T. a dat semnalul, programând un cross rezervat ucenicilor.

Sâmbăta viitoare, legiunea de străjeri Bucureşti va organiza un cross de antrenament, urmând ca Sâmbătă 6 Aprilie să se desfăşoare al doilea antrenament în vederea marelui cross străjeresc ce se va alerga la 13 Aprilie.

Ieri, la Băneasa-Trap — **PAGINA HIPISMULUI**

Herghelia Ruşeţu a câştigat două alergări

Ninon învingătoare în premiul Dunai

Reintrarea victorioasă a iepei Josedale Margot. Sever şi Lilia şi-au găsit cursa

La Băneasa Trap a avut loc eri obicinuita reuniune de trap. Programul s'a remarcat prin câteva reuşite puncte de atracţie, furnizând dispute reuşite pe teren.

S'au înregistrat alergări bogate în sosiri strânse. Astfel fiind, interesul a fost de ridicat nivel.

Trecem acum la consumarea faptelor mai principale.

Dublul succes al herghelii Ruşeţu

Una din caracteristicile întrunirei de care ne ocupăm a fost dublul succes al herghelii Ruşeţu, una din formaţiile de seamă de trăpaşi. Au câştigat pentru această formaţiune Giovinezza II şi Sulfina.

Prima a reuşit să dispună de General Worthy după mare luptă în premiul Clairefontaine.

Faptul că a biruit pe 2000 de metri — un parcurs pentru care fiica lui Strolch are pronunţată aversiune — este edificator pentru posibilităţile ei momentane. Denotă că se află în plină formă.

Sulfina a repurtat a treia victorie din carieră din patru probe disputate. Desigur un palmares frumos.

Fiica lui Electric Todd se află în pronunţat progres şi va deveni o foarte utilă alergătoare. Şi origina ei constituie un indiciu în acest sens.

Două reintrări de seamă

Intrunirea de care ne ocupăm a prilejuit două reintrări de seamă. Au reapărut campioana Joppa Hanover şi Josedale Margot.

Pensionara contesei Benckendorff a pierdut în premiul Dunai din cauza unui accident, greşind în ultimul ocol când trecuse în cap. Desigur un esec independent de valoarea ei.

Ca aspect iapa americană arăta imbecabilă. Avea toate caracteristicile trapului de valoare.

Josedale Margot a reuşit o victorie facilă în premiul Drăgăsani. N'a avut de luptat decât cu Adda Worthy, deoarece Ghid a ieşit din cursă, comiţând greşeli ireparabile. Şi aşa, comportarea pensionarei lui Grunwald este deosebit de meritorie şi atestă că fiica lui Main Mc. Elwyn a rămas valoroasa alergătoare din trecut.

VICTORIA IEPEI NINON

Premiul Dunai a revenit iepei Ninon In progres dela o cursă la alta, roaiba s'a comportat în ascendent de formă faţă de precedentele eşiri.

In curând va atinge plafonul valoarei.

SORVANEŢ ŞI CAVALER IN FORMA

Eri s'au mai relevat doi cai: Sorvaneţ şi Cavaler.

Sorvaneţ a dispus net de Dolly Worthy în premiul Cyclamen. Dacă avem în vedere ce reprezintă actualmente Dolly Worthy trebuie să conchidem că Sorvaneţ a înscris una din cele mai merituoase curse din carieră. Drept este că Pavlic l-a condus frumos.

Cavaler s'a comportat foarte bine, confirmând ultima lui meritorie exhibiţie. Fiul lui Champion este în totală transformare şi a devenit un foarte util alergător.

CELELALTE REZULTATE

Au mai câştigat Sever, Lilia şi Şoimu.

Iapa a cauzat o veritabilă surpriză. Victoria i-a fost însă condiţionată de greşelile comise de Urganda. Vom recunoaşte totuşi că a mers în progres.

Sever şi Şoimu au început să mişte. In companii modeste mai pot câştiga.

DESCRIEREA ALERGARILOR

PREMIUL DRAGAŞANI a revenit iepei Josedale Margot după o cursă din cap în cap.

Principalul concurent al cursei — Ghid — a comis greşeli ireparabile. Deaceia a fost învins şi de Adda Worthy.

In PREMIUL COMIŢIG, Mişu a servit de leader, urmat de Sever. Pensionarul lui Raymer a prins pe Mişu în ultimul ocol şi l-a depăşit. In linia dreaptă fiind forţat, Mişu a galopat la sosire şi a pierdut astfel şi locul al doilea atribuit lui Leac. A treia Veturia care ar fi fost foarte periculoasă dacă n'ar fi galopat.

PREMIUL DUNAI a revenit în împrejurări norocoase iepei Ninon. Ea s'a menţinut în frunte până la intrarea în ultimul ocol unde a trecut în frunte Joppa Hanover. La intrarea în linia dreaptă campioana a galopat şi a fost astfel depăşită de Ninon şi Katy Caid.

PREMIUL DOMNIŞOARA s'a soldat cu victoria extremei outsidere Lilia. Graţie avansului iniţial ea s'a menţinut tot timpul în frunte. Urganda a galopat în apropierea ultimului ocol când înainta în câştigătoare şi a recidivat în linia dreaptă. Deaceia n'a contat. Paj Axtell a intervenit în linia dreaptă, fără succes însă. Joker al treilea.

PREMIUL CYCLAMEN l-a câştigat Sorvaneţ. El a trecut la comandă după parcurgerea primilor sute de metri şi n'a fost închietat de atacul iepei Dolly Worthy din linia dreaptă. Al treilea, Ciclop.

PREMIUL CALNIC s'a lămurit după parcurgerea primului kilometru. Şoimu şi-a creiat un avantaj care l-a pus la adăpostul oricărei surprize. Princesse Axtell şi Helen Halpin au căutat să-l apropie. Fără succes însă. De reţinut comportarea iepei americane.

PREMIUL CORIOLAN a evidenţiat pe Cavaler. La conducere s'au perindat Allah, Dulcinea şi Grozava. Grozava intră prima în linia dreaptă dar este depăşită întâi de Cavaler şi apoi de Allah care fără două galopuri ar fi câştigat.

PREMIUL CLAIREFONTAINE s'a petrecut între Giovinezza II şi General Worthy. Ei au fost mult detaşaţi de rest. In ciuda insistentelor atacuri date de General Worthy, Giovinezza II şi-a păstrat un scurt avantaj.

PREMIUL CLOPODIA a fost crâncen disputat de Vatel şi Sulfina. Domnica şi apoi Fusta II au condus. Pe partea opusă tribunei au trecut în cap Vatel şi Sulfina. Lupta lor s'a prelungit până la sosire. Aci Vatel a greşit. Sulfina a câştigat astfel iar locurile următoare au fost atribuite iepelor Tara şi Fusta II.

INFORMAŢII

ERI, LA BĂNEASA TRAP

● LA EVENT s'au plătit cotele:

TRIBUNA

Josedale Margot — Sever 122.
Sever-Lilia 296.
Sorvaneţ-Şoimu 133.
Cavaler-Giovinezza II 137.

PELUZA

Josedale Margo-Sever 83
Sever-Lilia 350.
Sorvaneţ-Şoimu 220.
Cavaler-Giovinezza II 225.

● AU GALOPAT :

In premiul Drăgăşani: Ghid (3).
In premul Comiţig : Făt Frumos (3), Baba Dochiţa (3), Veturia (3), Leac (1), Mişu (1), Sever (1).
In premiul Dunai : Katty Caid (1), Joppa Hanover (1).
In premiul Domnişoara : Urganda (2), Joker (1).
In premul Cyclamen : Handicap (4), Beţiv (2), Busuioc (2), Eggy (1), Ciclop (1).
In premiul Calnic : Union (5), Ulm (4), Iarba (4), Helen Halpin (4), Zanoza (3), Uraca (1).
In premiul Coriolan : Cavaler (3), Allah (3), Draga Mea (1), Ghimp (1), Dulcinea (1).
In premiul Clairef Fontaine: Primăvara (3), Brenn (2), General Worthy (1), Tufănica (1).
In premiul Clopodia : Fusta II (3), Domnia (3), Ikar (2), Tara (2), Uria (2), Speranţa (1).

● ŞI-AU CORECTAT recordul carierei :

Sever, cu 3,8 secunde, marcând 1.48.9.
Leac, cu 10.8 secunde, noul record 1.47, 6.
Şoimu, cu 3.7 secunde, coborând la 1.41.8.
Princesse Axtell, cu 1.4 secundă, a reuşt 1.38.5.
Sultina, cu 6.7 secundă, a stabilit 1.39.1.

● N. CERCASOV a fost amendat cu 500 lei, de oarece nu a păstrat linia în parcursul premiului Dunai cu Joppa Hanover.

● **JOCUL AUSTRIAC care s'a ridicat la suma de 154.358 lei s'a închis după victoria lui Cavaler din premiul Coriolan. Cu această miză austriacul va continua Sâmbătă 23 Martie.**

● IN URMA ALERGARILOR de ieri în programul oficial de Sâmbătă 23 Martie, au intervenit următoarele modificări :

In premiul Dunaicic : Odessa 1620 m.
In premiul Dingo : Princesse Axtell 1740 m. Viovinezza II, 1780 m., Cavaler 1800 m.
In premiul Ieroşca : Paj Axtell 1720 .
In premiul Don Pedro : Şoimu 2140 m., Lilia 2180 m., Sulfina şi Giovinezza II necalificate.
In premul David Guy, Josedale Margot 1780 m., Ninon necalificată.

● CILLY HANOVER şi Vrăjitor nu mai sunt în antrenament la Pavlic.

Rezultatele technice

191. Premiul DRĂGĂŞANI — Condiţie (1/5)
14,46) 10.000, 3000, 1200 lei

870	JOS. MARGOT	1	1740	2.38	1.30⁶	Grünwald	36	29
809	Adda Worthy	2	1740	41³	32²	Corol	484	135
182	Ghid	3	1760	44³	33⁴	Andreyewsky	1	11

JOSEDALE MARGOT (Main Mc Elwyn şi Tootsie Elliot) aparţine d-lui C. Müller şi este antrenată de L. Grünwald.
Primă lei 1000 d-lui I. Franc, crescătorul iepei Adda Worthy.
Cotele: Tribună 36. Peluză 29.

192. Premiul COMIŢIG — Condiţie (1/1)
(15,11) 9000, 2300, 1000, 700 lei

141	Sever	1	1640	2.58⁵	1.48⁹	Raymer	22	20
150	Leac	2	1680	3.00⁷	47⁸	Slobozenco	403	275
150	Veturia	3	1680	08⁴	52¹	Andreyewsky	23	21
175	Odessa	4	1700	09²	51³	Borisiac	243	413
175	Halal		1620	11⁹	58⁵	Gaidaev	76	114
153	Baba Dochiţa		1680	12¹	54³	Ghinea	68	80
—	Făt Frumos II		1580	34¹	2.15⁶	Vârlar	695	1032
150	Mişu		1620	2.59⁴	1.50⁷	Brânzea	609	344¹

¹) Dist. loc I pt. galop la sosire

SEVER (Letun şi Dezdemona) aparţine d-nei E. Raymer şi d-lui A. Bota şi este antrenat de J. Raymer.
Primă lei 900 d-lui A. P. Efremov, crescătorul armăsarului Sever.
Cotele: Tribună 22; 11, 20, 11. Peluză 20; 11, 19, 12.
Event: Tribună 122. Peluză 83:10 lei.

193. Premiul DUNAI — Record
(15,36) 12.000, 3700, 1500 lei

173	NINON	1	1720	2.37⁷	1.31⁴	Pavlic	27	30
159	Katy Caid	2	1720	38²	32	Corol	81	107
847	Joppa Hanover	3	1780	38⁶	29¹	Cercasov	13	11

NINON (Adonis şi Natter) aparţine d-lui I. Bugulescu şi este antrenată de M. Pavlic.
Primă lei 1200 d-lui ing. I. Matac, crescătorul iepei Ninon.
Cotele: Tribună 27. Peluză 30.

194. Premiul DOMNIŞOARA — Performanţă
(16,04) 9000, 2300, 1000, 700 lei

165	LILIA	1	2120	3.30⁶	1 39³	Slobozenco	157	97
168	Paj Axtell	2	2220	31²	35¹	Corol	43	32
183	Joker	3	2140	32⁷	39⁴	Szabo	35	31
148	Urganda	4	2180	32⁹	37⁷	Zabelin	15	19

LILIA (Bandi şi Lilly P.) aparţine d-lui N. Stănciulescu şi este antrenată de Gh. Ghinea.
Cotele: Tribună 157; 23, 15. Peluză 97; 19, 15.

195. Premiul CYCLAMEN — Handicap
(16,30) 10.000, 3000, 1200, 800 lei

181	SORVANEŢ	1	1720	2.39²	1.32⁶	Pavlic	29	32
168	Dolly Worthy	2	1720	40²	33²	Crotenco	27	30
179	Ciclop	3	1720	40⁹	33⁵	Szabo	42	83
190	Eggy	4	1720	41⁵	33⁹	Drăgotescu	239	130
190	Busuioc		1700	47⁵	38⁴	Ghinea	90	61
179	Handicap		1720	—	—	Borisiac	42	50¹
163	Beţiv		1720	—	—	A. Szabo	414	193²

¹) Dist. pt. galopuri repetate
²) Dist. pt. mers neregulat

Cotele: Tribună 29; 16, 16. Peluză 32; 19, 20.

196. Premiul CĂLNIC — Condiţie (1/1)
(16,57) 9000, 2300, 1000, 700 lei

143	ŞOIMU	1	2080	3.31⁹	1.41⁵	Cozma	42	41
165	Princesse Axtell	2	2160	32⁷	38⁵	Corol	28	32
929	Helen Halpin	3	2200	35⁷	38	Pântecan	53	53
170	Ulm	4	2140	39³	42⁵	Pavlic	36	39
165	Dracu		2060	42⁸	48²	Teofil	424	307
165	Uraca		2080	45	48³	Tassopol	189	130
188	Union		2100	45⁹	47⁶	Zabelin	189	130
59	Iarba		2180	49³	45²	Lucan	119	136
188	Zanoza		2100	50⁵	49₀	Andreyewsky	268	130

ŞOIMU (Stejar şi Săgeata III) aparţine d-lui I. Tenenbaum şi este antrenat de J. Raymer.
Cotele: Tribună 42; 17, 13. 20. Peluză 41; 15, 13, 21.
Event: Tribună 133. Peluză 220:10 lei.

197. Premiul CORIOLAN — Condiţie
(17,26) 9000, 2300, 1000, 700 lei

178	CAVALER	1	1740	2.45⁶	1.35²	Gram	49	77
169	Allah	2	1660	46⁴	40⁸	Ghinea	57	64
183	Grozava	3	1720	46⁷	36⁹	T. Crainic	88	107
187	Dulcinea	4	1660	46⁸	40⁵	Thal	18	17
178	Ghimp		1800	46⁹	32⁷	Slobozenco	247	119
183	Draga Mea		1780	59⁶	40⁹	Gaidaev	145	169
164	Florita		1740	—	—	Drăgotescu	96	62

CAVALER (Champion şi Kinokönigin) aparţine d-nei Ec. Ionescu şi este antrenat de Gh. Ionescu.
Primă lei 900 d-lor N. şi Gh. Ionescu, cresc. armăsarului Cavaler.
Cotele: Tribună 49; 18, 41. Peluză 77; 26, 26.

198. Premiul CLAIREFONTAINE — Handicap
(17,56) 9000, 2300, 1000, 700 lei

181	GIOVINEZZA II	1	2120	3.25⁸	1.37	Podoleacov	27	26
97	General Worthy	2	2120	25⁸	37¹	Crotenco	53	51
186	Brenn	3	2200	30¹	35⁸	Pavlic	22	27
172	Elena	4	2200	30	35⁵	Brânzea	—	—
190	Lugoj		2180	30³	36⁸	Tassopol	124	88
172	Primăvara		2120	33⁵	40⁷	Lucan	382	511
180	Tufănica		2200	38⁸	39⁵	Gaidaev	71	64

GIOVINEZZA II (Strolch şi Grija) aparţine Hergh. Naţională Ruşeţu şi este antrenată de A. Podoleacov.
Cotele: Tribună 27; 20, 20. Peluză 26; 18, 21.
Event: Tribună 137. Peluză 255:10 lei.

199. Premiul CLOPODIA — Handicap
(18,18) 9000, 2300, 1000, 700 lei

143	SULFINA	1	1740	2.52⁴	1.39¹	Andreyewsky	33	34
188	Tara	2	1760	55⁵	39⁷	Drăgotescu	35	24
188	Fusta II	3	1720	56⁷	42²	Slobozenco	44	41
188	Speranţa	4	1780	59⁵	40⁸	Iurca	250	428
165	Mioriţa		1740	59⁸	43³	Voronin	785	750
188	Ikar		1700	3.02¹	47¹	Borisiac	169	106
180	Uria		1720	02⁵	46¹	Zabelin	220	243
188	Domnia		1700	09⁷	51⁶	Lucan	898	1500
178	Vatel		1720	2.52⁵	40³	Pavlic	45	98¹
79	Comtesse Worthy		1700	58	44⁷	Corol	246	272²

¹) Dist. loc 2 pt. galop la sosire
²) Dist. loc 5 pt. galop la sosire

Cotele: Tribună 33; 16, 13, 18. Peluză 34; 11, 13, 11.

HIPISM

ALERGARILE DE TRAP

Băneasa Trap; Ziua 26-a, Sâmbătă 23 Martie 1940

– PROGRAM DEFINITIV –

Premiul DUNAICIC
Condiţie (1/1) — 13.000 lei
1580 Lora, Wanda
1600 Odessa, Cartuş, Veturia, Baba Dochiţa, Aron
1620 Vatel, Habar
1640 Chiquita, Victor, Atlantida, Garofiţa
1660 Allah, Dulcinea
1700 Străjer

PREMIUL DINGO
Performanţă — 13.000 lei
1700 Voevod, Luminiţa
1720 Allah, Princesse Axtell
1740 Fugar, Dulcinea, Speranţa, Joker, Iarba, Prinţ Worthy
1760 Elişor, Giovinezza II, Furor
1780 Cavaler, Vrăjitor
1800 Brenn

Premiul DOMNIŞORU
Condiţie — 21.000 lei
1720 Sam Worthy, Prokator
1740 Roland D.
1760 Ninon
1780 Amilkar, Szeged, Gruia, Gondolat II, Ben Hur, Hannibal II, Gabor
1800 Joppa Hanover

Premiul DEFICIT
Record — 15.000 lei
2120 Busuioc, Aluniş, Spic
2160 Jarvis, Ducesa
2180 Trixie, Blondella, Brebenea, Talaz
2200 Nation, Dorka
2220 Havana
2240 Gruia

Premiul IEROŞCA
Condiţie — 31.000 lei
1620 Vatel, Cartuş
1640 Străjer, Arama, Voinicu
1660 Avion
1680 Jolly, Tătăran
1700 Birlic, Taina, Paj Axtell
1720 Diadia Lul
1740 Little Orphan, Ghid
1780 Petruş

Premiul DODGE
Condiţie — 13.000 lei
2140 Mister
2160 Dor de Ducă, Tava, Va-ta, Harry Piel, Brenn, Elena, Livada
2180 Ghimp, Busuioc, Pinkerton, Zenit, Sultan II, Benito H. P.
2200 Santuţa, Zvon, Voinţa, Dolly Worthy, Kamaa, Peter Gordon, Bandit II, Ostaş
2220 Bruma II

Premiul DOMNU
Handicap — 15.000 lei
1700 Crai, Primăvara
1720 Aventurier, Lugoj
1740 Oborean, Birlic, Tava, Draga Mea, Tufănica, Bren
1760 Hollo, Geisha, Busuioc, Peter Worthy, Elena, Durdulia, Sonora, Movila
1780 Taina, Eggy, Voinţa, Ulis
1800 Harry Piel, Dolly Worthy

Premiul DON PEDRO
Handicap — 13.000 lei
2100 Fusta II, Dreapta, Ikar, Victoria, Mioriţa, Năluca, Zanoza, Lin
2120 Lăutar, Luminiţa
2140 Nicevo, Şoimu, Bănuţa
2160 Peter Volo, Elişor, Princesse Axtell
2180 Puşca, Lilia, Furor
2220 Ialpug
2240 Helen Halpin

Premiul DAVID GUY
Handicap — 18.000 lei
1700 Benito H. P.
1720 Giuditta, King Worthy
1740 Gaby M., Hercegno, Ducesa, Rota
1760 Sam Worthy, Katy Caid, Prokator
1780 Josedale Margot, Pandur
1800 Citronat Gordon, Ninon

Alergările de trap

Băneasa Trap; Ziua 27-a, Duminică 24 Martie 1940

– PROGRAM DEFINITIV –

Premiul DOLHASCA
Condiţiet (1/5) — 15.000 lei
2120 Hollo, Primăvara
2160 Adda Worthy, King Worthy
2180 Ghid, Bruma II, Tutun
2240 Pock

Premiul DALMAŢIA
Condiţie (1/2) — 18.000 lei
1700 Chiquita, Cartuş
1720 Victor, Dulcinea, Chilipir, Atlantida, Garofiţa
1740 Străjer, Aurica, Turul, Arama
1760 Avion, Câmp
1800 Joly

Premiul ADAM
Condiţie — 21.000 lei
2120 Belşug, Trixie, Catinca
2140 Roland D, Pandur Kanada
2180 Gabor, Gruia, Gondolat II
2200 Joppa Hanover

Premiul DETA
Handicap — 15.000 lei
1700 Vanda, Frant
1720 Halal, Mişu, Veturia
1740 Lupoaica, Odessa, Ciuruc
1760 Vatel, As Worthy, Nineta
1800 Allah, Atlantida
1820 Dulcinea

Premiul G. GÂRLEŞTEANU
Condiţie — 31.000 lei
2100 Bruma II, Handicap
2120 Ezer jo, Jarvis, Eftin, Ducesa
2140 Pleava, Talaz
2160 Kundry, Sam Worthy, Katy Caid, Blondella, Nation, Ben Hur
2180 Havana, Kanada, Dorka, Gabor
2200 Petruş
2240 Joppa Hanover

Premiul DON CHENAULT
Handicap — 21.000 lei
1700 Sam Worthy, Katy Caid, Trixie, Prokator
1720 Josedale Margot, Theodora, Pandur, Kanada
1740 Ghid, Ninon, Antrag, Citronat Gordon, Szeged
1760 Amilkar, Gruia, Hannibal II

Premiul DENDONA
Handicap — 15.000 lei
2100 Lugoj
2120 Tufănica
2140 Leu, Geisha, Busuioc, Beţiv, Livada, Sultana
2160 Zvon, Zenit, Voinţa
2180 Dolly Worthy, Sonia Worthy
2200 Torent, King Worthy, Gaby M, Bruma II

Premiul DESCULŢA
Record — 13.000 lei
2100 Helen Halpin, Puica
2120 Pan Worthy, Tais
2140 Primăvara, Brenn, Jack
2160 Dor de Ducă, Hollo, Va-ta, Pinkerton, Durdulia, Harry Boy, Bandit II
2200 Peter Worthy, Zvon
2220 Harry Piel
2260 Talaz

Premiul DOMINO
Performanţă — 15.000 lei
1700 Giovinezza II
1720 Crai, Cavaler
1740 General Worthy, Florita, Paj Axtell
1760 Santuţa, Cartuşel, Geisha, Peter Gordon, Diadia Lul
1780 Centaur, Handicap, Eggy, Sorvaneţ, Voinţa, Aluniş, Spic, Ulis
1820 Vuet

Băneasa Trap Ziua 28-a, Luni 25 Martie 1940

– PROGRAM DEFINITIV –

Premiul DONA LINDA
Condiţie — 13.000 lei
2120 Turla
2140 Carol Hanover
2160 Zgomot, General Worthy, Helen Halpin, Primăvara, Vrăjitor
2180 Va-ta, Joker
2200 Brenn
2220 Tufănica, Taina, Zenit
2240 Peter Gordon

Premiul DOBROGEA
Handicap — 13.000 lei
2100 Mister
2120 General Worthy, Primăvara
2140 Helen Halpin, Pan Worthy
2160 Dar de Ducă, Lugoj, Tais, Paj Axtell
2200 Hollo, Brenn, Răsura

Premiul DUNĂREA
Condiţie (1/20) — 18.000 lei
2160 Dor de Ducă
2120 Trixie, Kundry
2140 Ninon, Petruş, Havana
2160 Pock. Gruia

Premiul DRISTOR
Condiţie (1/2) — 15.000 lei
1640 Vatel, Cartuş
1660 Dulcinea
1720 Miriştea, Barza, Crai
1740 Măgura, Carol Hanover, Helen Halpin, Primăvara
1760 General Worthy, Birlic, Cavaler
1780 Tava, Geisha, Tătăran
1800 Santuţa
1820 Zenit
1840 Aluniş

Premiul I. CORSAC
Condiţie — 31.000 lei
1640 Vatel, Habar, Cartuş
1660 Allah, Aurica, Străjer, Victor, Dulcinea, Chilipir, Arama, Voinicu
1680 Avion
1700 Barza, Grozava, Jolly, Fugar
1720 Helen Halpin, Taina, Tătăran, Eol
1740 Birlic, Santuţa, Floare, Paj Axtel, Columbus
1780 Gaby M

Premiul DUCCENTA
Handicap — 15.000 lei
1700 Geisha, Busuioc, Peter W.
1720 Eggy, Ciclop, Zenit, Voinţa
1740 Dolly Worthy, Benito H. P.
1760 Giuditta, King Worthy, Bruma II, Nataşa
1780 Kitty Clair, Edith, Hercegno, Ducesa
1800 Prokator, Nation

Premiul DENTZIA
Handicap — 13.000 lei
1700 Wampa, Domnia, Uraca, Dreapta, Ikar, Victoria Veturia
1720 Fusta II, Ciuruc, Mioriţa, Union, Năluca, Zanoza
1740 Lut, Lăutar, Uria, Şoimu, Sulfina
1760 Nicevo, Bănuţa
1780 Allah, Lilia, Speranţa, Princesse Axtell, Ciuleandra
1800 Dulcinea, Puşa, Furor, Prinţ Worthy
1820 Joker

Premiul DÂLGA
Performanţă — 15.000 lei
2120 Puşa, Rozina
2140 Helen Halpin, Giovinezza II, Cina, Dudu Gordon, Urganda
2160 Ialpug, Vrăjitor
2180 General Worthy, Pan W., Brenn, Paj Axtell
2200 Taina, Dexter Hanover, Diadia Lul
2220 Pinkerton, Sultan II, Peter Gordon, Răsura
2240 Extra

Premiul DALILA
Record — 18.000 lei
1700 Beţiv
1720 Centaur, Handicap, Sorvaneţ, Dolly Worthy, Spic
1740 Kitty Clair, Jarvis, Gaby M. Ducesa, Rota
1760 Anny Worthy, Josedale Margot, Ninon, Sam Worthy, Katy Caid, Tutun, Blondella, Talaz
1780 Ghid, Szeged. Gabor
1800 Gruia

LUPTE

In urma Balcaniadei

Tojar a mai câştigat un premiu şi în ţară

Vicepreşedintele F. R. L. H., d. A. Barbon, a instituit un premiu de lei 5.000, care să fie acordat luptătorului cu cea mai disciplinată comportare şi cea mai bună performanţă realizată în cadrul jocurilor dela Istanbul.

Premiul a fost decernat, în ultimul birou federal, luptătorului Tojar, campion balcanic.

Un al doilea premiu, în valoare de 2.000 lei a fost instituit de d. Marius Steflea, membru în Comitetul F. R. L. H., pentru luptătorul care se va clasa la locul secund în această întrecere de disciplină şi valoare tehnică. El a fost decernat luptătorului Cocoş.

Iată, de sigur, un foarte interesant mod de a răsplăti pe luptători dar în acelaş timp şi un stimulent pentru elementele corecte.

Trataţi blenoragia...

dela început: veţi evita astfel ca ea să nu devină cronică şi să nu se eternizeze. Blenoragia este o maladie contagioasă produsă de un microb: gonococul lui Neisser asemănător oarecum cu nişte boabe de fasole reunite câte două la o mică distanţă prin faţa lor concavă. Acest microb se găseşte în celulele mucoase şi în puroiu: el poate chiar să circule în sânge şi să contamineze organele vecine cauzând orchită, metrită, salpingită. Doui excelenţi practicieni, Dl. Dr. Henry Labome şi Dl. Dr. Maldès, în memoriile lor, au stabilit precis marea valoare terapeutică a produsului Pageol, remediu modern şi specific al blenoragiei care scurtează repede durata scurgerei şi în acelaşi timp îi modifică natura.

(ss) Dr. Renouard

La farmacii şi droguerii

NATAŢIE

ŞTIRI

Traian Petruţ, fostul campion naţional de nataţie, şi-a celebrat Duminică cununia religioasă cu d-ra Ritta Klein, o excelentă skioră. Naş a fost d. J. Deung.

Felicitările noastre.

VOLLEY BASKET-BALL

Azi este ultima zi de înscrieri la concursurile străjereşti

Dat fiind marele succes pe care l-a avut concursul de volley ball disputat între stolurile de străjeri, credem că şi concursul de basket ball se va bucura de aceiaş animaţie şi număr de echipe înscrise.

Concursul va începe la orele 15 precis la liceul Cantemir, urmând ca jocurile din semi-finală şi finală să se joace în sala Inainte, Sâmbătă dimineaţa.

La sfârşitul jocurilor, se vor distribui premiile dela concursul de volley ball şi premiile pentru câştigătorii dela basket ball.

In afară de „Plachetele F. R. B. V.", donate de federaţia de basket şi volley ball, se vor distribui jucătorilor echipelor clasate în primul loc, medalii şi diplome, de către direcţia educaţiei fizice din Straja Ţării, organizatoarea acestui concurs.

Sâmbătă după amiază în sala Inainte, vor începe disputele pentru concursurile stolurilor de străjere — volley ball, — care se va juca sistem fulger, numai câte un set, urmând ca finala să aibe loc chiar în aceiaşi zi.

Este ştiut că în Capitală stolurile dispun de echipe foarte bune, astfel că este de aşteptat să avem jocuri frumoase.

Echipa prima clasată va căpăta „Placheta F.R.B.V." şi medalii pentru jucătoarele de formaţie. Celelalte echipe vor căpăta diplomele Străjii Ţării

Toate jocurile vor fi conduse de arbitri delegaţi de F.R.B.V., care asigură buna desfăşurare a acestor partide.

Inscrierile la aceste concursuri se primesc azi până la orele 10, la sediul Legiunilor respective, din str. Eugen Carada nr. 9.

Programul etapei de Duminică

VOLLEY BALL MASCULIN
AMICALE

Ora 8,30 Victoria—Săgeata arb. Miloşevici.

Ora 15,45 Aviaţia—Şcoala de geniu arb. Scorţeanu.

CUPA INCEPATORILOR

Ora 9 Stadiul Român—Tirul arb. Abazian.

Ora 9,30 Fortuna 1940—Monitorul Oficial arb. Andrei Ion.

CUPA AVANTUL SPORTIV

Ora 10 Macaby—Avântul Sportiv arb. D. Riegler.

Ora 11,15 Venus—Bonaparte arb. Fr. Marinescu.

Ora 16,30 Sportul Studenţesc—Aurora O. C. G. arb. Gr. Avachian.

BASKET BALL FEMENIN
CUPA PLOPŞOREANU

Ora 10,45 Bonaparte—Sportul Studenţesc arb. D. Marinescu asist. Abazian şi Andrei Ioan.

Ora 17,15 Caraiman—Aurora arb. D. Lascarov Moldovanu asist. Ionescu D. şi Grigorescu Al.

CUPA GROZAVESCU BASKET BALL MASCULIN

Ora 12 Venus—Bonaparte arb. C. Riegler asist. Cârlig şi Gadidov.

Ora 17,45 Aurora O. C. B. — Caraiman arb. N. Alexandrescu asist. Kestanian şi Ionescu Mircea.

Ora 18,45 Tirul—C. F. R. arb. Avachian asist. Verhoeven şi Tatalovici D.

ŞTIRI

● C. S. COMETA convoacă, pentru adunarea generală pe toţi jucătorii de volley-ball Joi, 21 a. c., orele 20 precis, la sediul său din str. M. Pantazi 8. Popovici, Mihăilescu I., Gheorghevici A., Florescu, Nicolau F., Macri I., Scundu P., Ghinion C., Gazner I., Ochi Albi, Ologescu şi Gică Ionescu.

RUGBY

ŞTIRI

● GRUPAREA „Victoria" convoacă pe toţi jucătorii de rugby la antrenamentul care va avea loc Joi 21 Martie pe terenul sect. I Galben (Velodrom) sub conducerea d-lui Guido Garulli.

Rugbyştii italieni
în vederea jocului cu România au făcut primul antrenament

Bune condiții de formă, pregătire fizică excelentă și o victorie cu 20-0, iată primele rezultate

MILANO, 20. — Pregătirile în vederea matchului România—Italia din 14 Aprilie dela București, au început eri, când a avut loc aici primul antrenament al selecționabililor. sub supravegherea comisarului technic.

La acest antrenament s'au prezentat toți jucătorii convocați și anume:

Bataglini, Becca, Bevilacva, Cazzini, Cova, Ghezzi, Garni, Re-Garbagnati, Sgorbati (Amatori-Milano), **Stenta** (A. R. Padova), **Aleati, Maffiotto, Nebbia** (A. R. Torino), **Costa A.** (G.U.F.—Firenze), **Bossi, Clerici F.** (G. U. F.—Milano), **Bracaglia, Figari** (G. U.F. — Napoli), **Fattori** (G. U. F. — Palermo), **Farinelli** (G. U.F.— Roma), **Dotti IV, Francese** (G. U. F.—Torino).

Antrenamentul de eri a constat dintr'un match în compania echipei Gill Chatillon din localitate.

„Naționalii" — în decursul acestui match de antrenament — au manifestat o foarte bună condiție de formă și o excelentă pregătire fizică, ceea ce a făcut ca întâlnirea dela 14 Aprilie să fie privită cu încredere.

Echipa probabilă a Italiei a dispus de Gill Chatillon cu 20—0 (6—0) grație încercărilor reușite de Sgorbati (3), Cova, Becca și Bataglini, aceasta din urmă transformată.

Viitorul antrenament al azzurrilor va avea loc Sâmbătă 23 Martie.

Puncec învins în India, de un jucător necunoscut

In cadrul turneului pe care-l întreprind în India, jucătorii iugoslavi de tennis Puncec și Mitici au jucat la **Lahora.** Infruntând echipa regiunei Punjab, excelenții tennismeni au trebuit să se mulțumească cu un match nul, 3 : 3.

Senzația acestei întâlniri a constituit-o însă neașteptata înfrângere a lui Puncec, care a cedat unui jucător complect necunoscut, **Soni.**

Rezultatele matchului au fost :

Iftikara b. Mitici 6:0, 3:6, 7 : 5.

Soni b. Puncec 6 : 3, 3:6, 6 : 4 !!

Puncec, Mitici b. Soni, Sani 2:6, 6:2, 6:2.

Puncec b. Iftikara 6:0, 6:3.

Mitici b. Soni 6:4, 6:2.

Soni, Iftikara b. Puncec, Mitici 6:2, 6:3, 4:6, 6:3.

După acest match Puncec și Mitici au făcut două demonstrații la Agra și Delfi. Puncec a obținut două victorii împotriva compatriotului său, învingându-l prima dată cu 6:2, 6:3, iar a doua oară cu 6:1, 6:3.

Eri la Milano

H. C. Rapid-Echipa națională italiană
4-4 (2-2) (1-1) (1-1)

Au marcat goalurile din echipa română: Botez, Biro și Petrovici.

Celebra înotătoare daneză
Ragnhild Hveger
trece la profesionism

Copenhaga, 20. — Celebra înotătoare daneză Ragnhild Hveger, deținătoarea a mai multor recorduri mondiale, a declarat unui ziarist că în cursul lunei August se va prezenta la un examen de instructoare de natație și va deveni profesionistă.

Dacă lucrul acesta va deveni un fapt îndepliniit, natația va pierde cea mai consacrată vedetă a ei, intrucât d-ra Hveger deține — afară de două-trei probe, — toate recordurile mondiale.

A fost alcătuit lotul jucătorilor români cari fac deplasarea la Baden

In zilele de 29, 30 și 31 Martie a. a., va avea loc, la Baden bei Wien, campionatul internațional de tennis de masă al Germaniei.

La acest campionat, au fost invitați cei mai buni jucători din Europa Centrală. Din România, au fost invitate d-rele A. Adelstein și S. Colosvari, precum și d. Victor Vladone.

In invitația ei, federația germană amintește că invitații români trebuie să sosească în cursul zilei de Joi, 28 Martie, așa că ar putea face deplasarea în Germania împreună cu jucătoarele germane care iau parte la matchul Germania — România.

Jucătorii români urmează să participe la Baden la probele concursului internațional, precum și la un concurs internațional handicap și la un concurs sistem fulger.

De remarcat că între probele internaționale, figurează și o probă pe echipe, formate dintr'un domn și o doamnă. In caz de participare, România va fi foarte puternic reprezentată la această probă, de echipa d-ra Adelstein — V. Vladone.

Tot crossul balcanic...

Astăzi, când însăși ambasada turcă stărue pentru o participare, pe care ne-a plăcut s'o învăluim în atâtea mistere și nehotărîri, suntem datori să ne îngrijim, măcar de lotul național.

Problema pașaportului și a călătoriei e ca și rezolvată. Nu știm cum am putea altfel răspunde unei gentileți care obligă, decât fiind prezenți la startul întâiului cross balcanic.

Și dece am aștepta noi și jenante rugăminți diplomatice, când un bun simț sportiv nu poate și nu trebuie să ne dicteze decât un singur lucru : prezența la Istanbul ?

De altfel, acelaș lucru ni-l spune și antrenamentul alergătorilor noștri, început mai de mult și continuat acum cu fiece concurs al Ligii.

E drept, lipsește coordonarea, lipsește directiva. E ceeace cerem, este ceea ce nu ni se poate refuza.

Se va alcătui un lot de selecționabili — ni s'a spus. Am voi ca această alcătuire să nu întârzie. Să nu mai existe un nou mâine.

Cum a învins Europa cu 10-6 selecționata Italiei

Singurele victorii azzurre au fost repurtate asupra a doi unguri

Rezultatele celor opt matchuri

SERVICIUL NOSTRU DE INFORMAȚIE NU S'A DESMINȚIT NICI DE DATA ACEASTA. AM FOST SINGURUL ZIAR DIN INTREAGA PRESA SPORTIVA ROMANA CARE — ERI — A ANUNȚAT REZULTATUL MATCHULUI DE BOX AMATOR EUROPA-ITALIA. ȘI NU MAI INSISTAM ASUPRA PERFORMANȚEI.

IATA REPORTAJUL GALEI DE LA ROMA :

Roma, 20. — Astă seară s'a disputat în arena circului Massimo, o mare gală de box amator. Echipa Europei a întâlnit echipa Italiei.

Erau de față secretarul general al partidului fascist, d-nii Bruno și Vittorio Mussolini și un mare număr de spectatori.

Europa a câștigat cu 10-6. Patru matchuri au fost câștigate de echipa Europei, două de cea a Italiei iar două s'au terminat la egalitate.

De remarcat că cele două matchuri câștigate pentru Italia, contau drept selecționări pentru echipa Europei, care se va deplasa în America.

Iată rezultatele :

CAT. MUSCA : Nardecchia (Europa) face match nul cu Belardinelli (Italia).

CAT. COCOȘ : Paoletti (Europa) învinge la puncte pe Fausto Iamma (Italia).

CAT. PANA : Cortonesi (Italia) câștigă la puncte asupra lui Frigyes (Europa).

CAT. UȘOARA : Peire (Europa) învinge la puncte pe Roberto Proietti (Italia).

CAT. SEMI MIJLOCIE : Agren (Europa) câștigă la puncte asupra lui Emilio Proietti (Italia).

CAT. MIJLOCIE : Noren (Europa) face match nul cu Ferrario (Italia).

Tot matchul s'a disputat numai în corp la corp, fără neregularități mari. In ultima repriză Ferrario a fost mai bun și a lovit mai des. Avantajul său a fost prea mic pentru a putea obține decizia. Ambii boxeuri au luptat cu ardoare și tenacitate.

CAT. SEMI-GREA : Musina (Italia) învinge la puncte pe Szigeti (Europa).

Prima repriză a fost egală, cu faze variate. Szigeti a avut inițiativa însă Musina a blocat, a eschivat și a frânat ardoarea adversarului.

Szigeti începe foarte tare repriza a doua și e mereu în atac. Musina replică și dintr'un corp la corp violent Szigeti iese amețit. Își revine și contra atacă cam nereglementar însă. Repriza îi revine lui Musina, care deslănțue un atac violent la începutul ultimei reprize. Cu tot curajul său, Szigeti e trimis prin corzi de loviturile lui Musina care, deslănțuit, lovește formidabil. Gongul intervine și-l salvează pe ungur de knock-out.

Invingător la puncte Musina (Italia).

CAT. GREA : *Tandberg (Europa) câștigă la puncte asupra lui Lazafri (Italia).*

Prima repriză e calmă. Niciunul din combatanți nu dă măsura posibilităților lui. Artileria grea n'a intrat încă în acțiune.

Nici în repriza următoare nu se petrece nimic interesant, adversarii continuând să se studieze. Spre sfârșitul reprizei Tandberg încearcă un atac la corp la corp. Ultima repriză e însă foarte animată. Tandberg se arată mai bun. E mai hotărît și lovește mai tare. Grație acestei ultime reprize, el obține o meritată victorie la puncte.

Dela U.F.S.R.

Azi se întrunește Biroul permanent al U.F.S.R. care va lua în discuție mai multe chestiuni interesante.

S'au primit rapoartele întocmite de d. Neagu Boerescu, delegat al U.F.S.R. la adunarea generală a federației române de hockey pe ghiață și Vasile Canarache, delegat la adunarea generală a federației de atletism.

Cu această ocazie, biroul permanent va discuta demisia d-lui col. Teodor Davila, președintele F.R.H.G.

Tot în acest Birou, este probabil să se ia în discuție și concluziile depuse de d. Neagu Boerescu, după vizita d-sale la Cluj.

D. George Plagino, președintele U.F.S.R., a participat la două ședințe, cari s'au ținut la Straja Țării și în care au fost examinate probleme în legătură cu sportul românesc.

Președintele Uniunii a exprimat un punct de vedere interesant, care corespunde — mai ales — cu interesele superioare ale sportului nostru.

In momentul de față, se lucrează la darea avizului pentru insignele federațiilor și ale organizațiilor sportive. (!?... N. R.).

In toate țările cu mare tradiție sportivă, problema insignelor este una din cele mai importante. Prin noua sa acțiune, U.F.S.R. tinde să dea o mai mare seriozitate acestei îndatoriri, socotită până acum ca o simplă formalitate.

Editura Societății Anonime „Universul", București, Str. Brezoianu No. 23—25 — România

Taxa poştală plătită în numerar conform aprobării dir. generale p. t. t. nr. 24.464/939

2 LEI

UNIVERSUL

8 PAGINI

79 - 1940

Redacţia şi Administraţia: Palatul „UNIVERSUL" str. Brezoianu 23—25. Telefon: Centrala 3.30.10; Redacţia 4.21.81. Redactor responsabil EUGEN DUMITRESCU

Proprietar: „Universul", S. A.
Adm.-delegat: STELIAN POPESCU
Inscris sub No. 167, Trib. Ilfov

Nr. 79. — Anul III BUCUREŞTI. — Sâmbătă 23 Martie 1940

ABONAMENTE:
pentru grupări sportive 1000 lei anual

1 an LEI 500
6 luni LEI 270
3 luni LEI 150

BIBLIOTECA ... SIBIU

ALTE ANTRENAMENTE, IERI LA BELGRAD

Jugoslavia B, într'o formaţie nouă

cu Leşnic, Matoşici, Glaser, Woelfl, etc., a dispus la scor de o selecţionată districtuală

SCORUL : 9—2 (8—0)

BELGRAD, 21. — Antrenamentele echipelor naţionale au continuat astăzi în localitate şi anume pe terenul Beogradsky, în faţa a 1000 de spectatori.

S'au disputat două matchuri, primul între selecţionatele de juniori ale Serbiei şi Croaţiei. Această partidă a fost de selecţie.

Serbia, după un joc foarte bun şi eficace, a învins Croaţia cu 3—1 (1—0). Punctele au fost înscrise de Drenovaţ (2) şi Panici pentru Serbia şi Peştain pentru Croaţia.

O NOUĂ ECHIPĂ NAŢIONALĂ B

In match vedetă s'au întâlnit echipa B a Jugoslaviei — alta decât aceia care a jucat eri — şi o selecţionată districtuală belgrădeană.

Jugoslavia B, alcătuită în majoritate din jucători din Zagreb, a furnizat în prima repriză un joc excelent, dar a jucat mai domol, chiar slab după pauză. Victoria a revenit la scor echipei naţionale: 9—2 (8—0), scor care arată şi cum a jucat garnitura secundă.

Punctele au fost marcate de Roghici (4), Matoşici (2), Woelfl, Leşnik şi Medarici.

Jugoslavia B a aliniat următoarea formaţie:

Glaser — Şuprina, Brozovici (toţi dela Gradjansky-Zagreb) — **Atanaţkovici, Brocici, Cirici** (toţi dela S. K. Jugoslavia-Belgrad) — **Medarici** (HASK-Zagreb) — **Leşnşik, Woelfl** (Gradjansky-Zagreb) — **Roghici** (Voivodina-Novisad) şi **Matoşici** (Beogradsky).

Această echipă, cu mici modificări eventual, va juca la 31 Martie cu România B.

ALTE ANTRENAMENTE

In afară de echipa A, care va face un simplu antrenament de condiţie săptămâna viitoare, jucătorii dela B şi juniorii vor face pregătiri serioase Marţi şi Joi.

Echipa A şi juniorii, sub conducerea d-lor Bosko Simonovici şi Simici, vor pleca spre Bucureşti Joi, 28 Martie.

Selecţioneurul unic dă ultimele sfaturi înainte de a începe antrenamentul

Echipele naţionale probabile

După toate probabilităţile, la 31 Martie vor juca la Bucureşti şi Belgrad următoarele formaţii:

ROMANIA A: P. Rădulescu — Sfera, Felecan — Vintilă, Răşinaru, Lupaş — Lulu Mihăilescu, I. Mihăilescu, Constantinescu (Humis), Bogdan Gică Popescu.

JUGOSLAVIA A: Lovrici — Stoiljkovici, Dubac — Manola, Draghicevici, Lechner — Tirnanici, Valjarevici, Petrovici, Vujadinovici, Perlici.

ROMANIA B: Justin — Petrescu, Lengheriu — Şiclovan, Anghelache, Mărienuţ — Oană, Torjoc, Humis (Constantinescu), Henegar, Iordache.

JUGOSLAVIA B: Glaser — Şuprina, Brojovici — Atanaţkovici, Brocici, Cirici — Medarici, Leşnik, Woelfe, Roghici, Matoşici.

Tinereţea se apropie cascadic...

Antrenamentul de ieri dela A. N. E. F., arată că echipa naţională „100%" nu este nici alibi, nici trasă de păr pentru a fi aşa cum e

Tinereţea se apropie în cascade. Panica „senatorilor de drept" este cea mai mare satisfacţie şi o dovadă de piatră că vitalitatea footballului românesc are resurse magnifice.

Sunt concluziile, pe care le impune antrenamentul etnic de eri dela A.N.E.F. Acest cel dintâi antrenament, de la care n'am plecat, ca de atâtea ori, melancolic.

Au jucat numai jucători etnici. Rumâni cu genealogia verificată. O excepţie inedită şi exotică: Humis. Dar acesta nu are decât o importanţă statistică.

Nu-i un entusiasm de naţionalist bigot şi ireductibil. Este un limbaj dictat de cea mai puţin încălzită conştiinţă tehnică.

SPRE UN STIL ROMANESC?

Poate antrenamentul de eri să conducă la această afirmaţie mai mult sau mai puţin hazardată? Da. Pentru simplul dar foarte puternicul motiv că jucând o masă omogenă ca temperament şi vitalitate, modalitatea acceptată poate fi declarată ca un stil românesc. De vreme ce ea a fost constantă în toate fazele matchului.

Un joc larg, cu respiraţie lungă. Pase în adâncime şi pe jos, o inteligenţă vie şi o technică uneori surprinzătoare, iată câteva din coordonatele acestui complex, care poate fi luat ca un stil valah în footballul pentru prima oară nefalsificat al României.

Formula etnică a echipei na-

(Continuare in pag. 2-a)

Marian — „revelaţia clujeană 1940" — sare la o mingie înaltă, ca oricare din vedetele noastre

Football Football Football Football Football Football Football

Tinereţea se apropie cascadic

(Urmare din pag. I — a)

ţionale are asupra celei eterogene un avantaj esenţial. Temperamentul valah corespunde mult mai bine cu concepţia footballului modern.

Un exemplu convingător. Se poate spune că echipa naţională etnică a jucat foarte rapid.

Chiar şi pentru Vintilă. Şi totuşi nici unul din jucătorii chemaţi la acest antrenament nu-l întrece pe mijlocaşul feroviar în viteză.

Secretul e destul de simplu. Pentru prima dată în echipa naţională „a mers mingia, nu jucătorii". Ori aceasta este caracteristica esenţială a footballului modern, care e rapid pentru că jucătorii nu ţin mingia ci îi dau imediat drumul Prin aceasta jocul pare rapid, fără ca jucătorii să alerge disperat şi inutil.

Iată pentru ce „o echipă 100 la sută" românească nu constitue nici un alibi, nici o realizare trasă de păr. Ea corespunde unor realităţi technice, cari nu pot fi ignorate.

Siclovan, Henegar, Petrescu, Felecan, Gică Popescu, Bogdan, Anghelache, Mihăilescu, Constantinescu-Grecu, P. Rădulescu, Marienuţ sunt oameni cari nu puteau fi lăsaţi deoparte pentru că numele lor erau nepotrivite cu resonanţa clasică a pronunţărilor eterogene.

Matchul dela 31 Martie nu mai este, aşa dar, o experienţă temerară. Evident, nu vom alinia poate cea mai bună echipă a României. Va fi însă cea mai bună a footballului românesc.

Echipa naţională dela 31 Martie? Trebuie să avem încredere în ea. N'o vom aplauda numai din patriotism.

Da. O putem privi liberi, ca oameni preocupaţi numai de lucruri technice.

Este, desigur, un mare elogiu pe care îl aducem, dar e un elogiu meritat.

TRIUMFUL TINEREŢII

Foarte mulţi jucători tineri, eri la A.N.E.F. Tinereţea a rămas stăpânitoare şi după ce juniorii au părăsit terenul.

Cei câţiva senatori de drept păreau oarecum stingheri în faţa năvalei acestei tinereţi, care avea toate însuşirile esenţiale: talent, technică, vitalitate, temperament, inteligenţă şi uneori şi curaj.

Ah! Această tinereţe, care a fost marea cucerire a antrenamentului de eri. Peste doi ani echipa românească a României va fi o formaţie mare. Pentru că va avea numai oameni care ştiu să gândească football

TREI REPRIZE DE CATE O JUMATATE DE ORA

Antrenamentul de eri a durat o oră şi jumătate. Au fost trei reprize de câte treizeci de minute. Au fost încercaţi nu mai puţin de 36 de jucători. Treizeci au dat satisfacţie mai mult sau mai puţin completă.

Iată cele şease formaţii utilizate.

In prima repriză:

ROŞII: Justin, Petrescu, Felecan; Vintilă, Răşinaru, Marienuţ, Tudor, Mihăilescu, Constantinescu, Bogdan, Jurcă.

ALBAŞTRII: P. Rădulescu, Mitan, Lengheriu; Siclovan, Joja, Mladin, Cricitoiu, Păcurariu, Humis, Henegar, Coracu.

In repriza a doua:

ROŞII: Rădulescu, Sfera, Negrescu; Şiclovan, Drăgan, Lupaş; Oană, Păcuraru, Humis, Bogdan, Cricitoiu (Jurcă).

ALBAŞTRII: David, Petrescu, Felecan: Astileanu, Mladin, Moldovanu; Apostol, Torjoc, Constantinescu, Henegar, Iordache.

In ultima:

ROSII: David. Sfera. Felecan; Vintilă, Răşinaru, Lupaş; Lulu Mihăilescu, Mihăilescu, Humis, Bogdan, Gică Popescu.

ALBAŞTRII: Justin, Petrescu, Lengheriu; Şiclovan, Anghelache, Mărienuţ; Oană. Torjoc, Constantinescu, Henegar. Stoian.

CELE DOUA ECHIPE NATIONALE

Reţineţi formaţiile din ultima repriză. Ca şi în antrenamentele ce au precedat matchurile cu Ungaria, ele sunt acelea ale echipelor naţionale.

Lucrul acesta este valabil cu câteva corecţiuni.

In echipa primă (roşii) portar va juca — sau în orice caz are mai multe şanse — Petrică Rădulescu. A jucat şi eri — de altfel tot campionatul — mai bine.

Ar mai fi de discutat asupra titularilor posturilor de centru atacant şi extremdreapta.

Intre Humis şi Constantinescu-Grecu, credem că este mai bun universitarul. E mai masiv, şi are o mai desvoltată inteligenţă a jocului. Humis are mai multă viteză şi poate chiar mai multă fantezie, dar este un om aproape pierdut într'un ioc dur şi în fazele „pachet".

Pe dreapta, soluţia cea mai bună ar fi fost Tudor (Gloria), dar pentru că arădeanul nu are antrenament, au mai rămas Lulu Mihăilescu şi Oană.

Juventistul are mai multă clar-viziune şi chiar mai multă spontaneitate. Oboreanul este însă mai voinic, mai technic, are shoot mai puternic şi trage la fel de bine cu ambele picioare. De aceea se poate spune că Mihăilescu va juca la Bucuresti si Oană la Belgrad.

Dacă matchurile de campionat de Sâmbătă si Duminică nu vor impune cu forţă schimbarea lor.

Iată, aşa dar, care ar fi, după antrenamentele de eri, echipa naţională A:

P. Rădulescu, Sfera, Felecan; Vintilă, Răşinaru, Lupaş; Lulu Mihăilescu, Mihăilescu, Constantinescu, Bogdan, Gică Popescu.

Echipa naţională secundă? Lucrurile sunt ceva maj simple.

Iat-o:

Justin, Petrescu, Lengheriu; Şiclovan, Anghelache, Marienuţ; Oană, Torjoc, Humis, Henegaru, Iordache.

Este aceea, pe care am propune-o noi dacă n'am şti că şi d. Virgil Economu se gândeşte la ea.

CEI MAI BUNI...

Desigur. Nu toţi cei 36 de jucători au jucat la fel.

Au fost unii care s'au detaşat net prin talentul şi technica lor.

Bogdan, Petrescu, Şiclovan, Marienuţ, Henegar, Felecan... au fost incontestabil vedetele antrenamentului.

S'au remarcat „mai normal":

Sfera, Petrică Rădulescu, Mihăilescu, Lengheriu, Mladin, Jurca şi Tudor.

Cu excepţia câtorva, cari au fost mai slabi, dar cari nu intrau în vederile selecţioneurului, ceilalţi au jucat bine.

— n. g. s. —

CONVOCARI

● „A. S. VERGU" convoacă pentru astăzi la antrenament pe platcul din groapă, pe toţi jucătorii secţiei de foot-ball, la ora 15, sub conducerea d-lui Gogu Marin.

Seara la ora 21, şedinţă la sediu.

● COLŢEA convoacă pentru astăzi, Vineri 22 Martie, la orele 14, la antrenament pe terenul Unirea Tricolor, pe toţi jucătorii echipelor primă şi juniori.

Se convoacă în mod special jucătorul Traian Georgescu.

Jucătorii ce au serviciu se vor prezenta la orele 13.

● „SOCEC—LAFAYETTE" convoacă pentru azi 22 Martie a. c., ora 7 seara, la sediul asociaţiei, următorii jucători: Gabriel, Egri, Teodorescu, Sitaru, Gioni, Dobeş, Harry, Ghidrigeanu, Gheorghe, Zorca, Grecu, Barbu, Stănescu, Mihalovici, precum şi toţi juniorii.

Se atrage atenţiunea în mod special că orice lipsă va fi aspru sancţionată.

● F. C. TRICOLOR convoacă pe ziua de 22 Martie c., orele 15, pentru un antrenament în vederea matchului în deplasare cu echipa A. S. A. Diaf, pe următorii jucători: Ticuşi, Zamfirescu, Popescu, Oaie, Moşu. Săraru, Liliac, Ionel, Stoicescu, Popescu, Urzică, Ionescu şi toate rezervele.

● **A.S.C. „Băneasa"** convoacă la antrenament Vineri 22 Martie, orele 3 p. m. in vederea matchului cu „Standard" pe următorii jucători: Teodorescu, Vică, Paul, Buracu Lică, Apostolescu, Corăscu, Georgescu, Constantinescu, Merer, Mucenic, Mărculescu, Alexe, Marghiloman, precum şi ceilalţi jucători ai săi.

Prezenţa obligatorie.

Bilete cu preţ redus pentru matchul România - Jugoslavia

Biletele cu preţ redus pentru matchul dela 31 Martie, s'au pus în vânzare la magazinul Victoria-Sport.

Reamintim preţurile locurilor:

Tribuna centrală 225 lei.
Tribuna semi-centrală 182 lei.
Tribuna laterală 142 lei.
Peluza centrală 82 lei.
Peluza populară 52 lei.

In ziua matchului, aceste preţuri vor fi majorate cu 25 la sută.

COMISIUNEA DISTRICTUALA DE ARBITRI BUCUREŞTI

Comunicat

Se face cunoscut pe această cale domnilor elevi arbitri, cari au urmat cursurile şcoalei de arbitri, că Vineri, 22 Martie 1940, la orele 8,30 seara, va avea loc în localul districtului de football din str. Vasile Lascar nr. 9, cursul regulamentului administrativ.

Prezenţa tuturor elevilor este obligatorie.

Preşedinte,
Dr. Z. Z. Zamfirescu.

„Avem o extraordinară echipă de juniori..."

...iată ceea ce a recunoscut ieri toată lumea, la A.N.E.F.

„Avem o echipă de juniori extraordinară"...

Iată refrenul de ieri de la A. N. E. F.

Şi într'adevăr, juniorii au arătat ieri că footballul nostru are o rezervă de mare valoare.

Revelaţiile: Marian (Victoria), Marinescu şi Crăciunescu.

Ca şi seniorii, ei au jucat tot trei reprize dar numai o oră căci fiecare repriză a durat două zeci de minute.

Iată formaţiile utilizate.

REPRIZA I-a

„ROŞII": Cristescu — Teodorescu, Marinescu (Simionescu) — Dumitru V., I. Vasile, Manciu — Crăciunescu, Florea, Panaitescu, Manolescu, Dinescu.

„ALBAŞTRII": Stănescu — Fulea, Ionescu — Antonescu, Păvălescu, Şperlea — Mateescu, Herescu, Baneş, Rădulescu.

REPRIZA II-a

„ROŞII" Cristescu — Teodorescu, Marinescu — Câmpeanu, Părălescu, Şperlea — Crăciunescu, Herescu, Baneş, Marian, Dinescu.

„ALBAŞTRII: Condea — Gheorghiu, Ionescu — Dumitru V., I. Vasile, Manciu — Mateescu, Copeţi, Panaitescu, Manolescu.

REPRIZA III-a

„ROŞII: Stănescu — Teodorescu (Gheorghiu), Marinescu — Câmpeanu, I. Vasile, Şperlea — Crăciunescu, Florea, Baneş, Marian, Dinescu.

„ALBAŞTRII": Cristescu — Dumitrescu, Ţulea — Antonescu, Părălescu, Manciu — Mateescu, Copeţi, Rădulescu, Panaitescu.

DISTINCŢIUNI

Cel mai bun, de departe: Marian, regele terenului, s'a jucat cu toţi adversarii săi.

S'au mai remarcat: Cristescu, Stănescu, Teodorescu, Marinescu, Crăciunescu, Manciu, Florea, Dinescu, Baneş, Herescu, Sperlea, Părălescu, Ionescu.

SPECTACOLE

Teatre

OPERA: Walkiria.

NAŢIONAL: Marele duhovnic.

STUDIO: Concertul.

REGINA MARIA: Familia Carson.

SĂRINDAR: D-şoara Butterfly.

MUNCĂ ŞI VOE BUNĂ: Motanul.

COMOEDIA: Taifun.

SAVOY: Florette şi Patapon.

ALHAMBRA: Alhambra în floare.

LIGA CULTURALĂ: Cătăoria şi Revoluţia generalului Schnaps.

Cinematografe

SCALA: Beau Geste şi jurnal Paramount.

ARO: Viena cântă, Viena dansează şi jurnal.

CAPITOL: Eu sunt Sebastian Ott şi jurnale noui.

TRIANON: Căpitanul Mollenard, jurnal nou Paramount.

CARLTON: Vulpea argintie şi jurnal Fox

REGAL: Copilaşul Domnişoarei şi jurnal Paramount.

SELECT: Gorila şi Hotel pentru femei.

FEMINA: Femei.

A.R.P.A.: Comoara din Insula Piraţilor. operă complectă.

PALAS BD.: Pumnul de fier şi Familia judecătorului Hardy.

ROXY: Mocirla, jurnal Ufa şi Fox.

ELYSEE: Crima din linia Maginot şi Nu vreau să mor.

FORUM: Antanta cordială şi Un înger de fată.

RIALTO: Union Pacific şi Suferinţele unei mame.

OMNIA: Diacolii roşii operă completă si jurnal.

AMERICAN: Dincolo de ziduri şi Ora fatală.

AIDA: Paradisul pierdut şi Desmoşteniţii soartei.

BARCELONA: Legea nu iartă şi Nebuniile vacanţei.

BIZANTIN: Pentru Patrie şi Totul pentru dragoste.

CARMEN: Oraşul blestemaţilor şi Crima Natalliei Roguin.

COTROCENI: Fata bătrână şi Tarzan în exil.

DACIA: Dragostea mea te chiamă şi Brigada Nordului.

DIANA: Diavolii roşii (operă completă).

DICHIU: Se aprind făcliile (film românesc) şi Kentucky.

EDISON: Vin ploile şi Panică în Univers.

FLORIDA: Când felinarele se sting şi Allo Hawai.

FRANKLIN: Lordul Jeff şi Fac ce-mi place.

GLORIA: Brigada Nordului şi Miezul nopţii

GRAND: Heidi fetiţa munţilor şi Nevestele şirete.

ILEANA: Oraşul blestemaţilor şi Totul pentru dragoste.

IZBANDA: Hotel pentru femei şi Şarlatanul.

LUCIFER: Fata bătrână şi Pumnul de fier.

LIA: Emigranţii spre Birobidjan şi Stan şi Bran aviatori

LIZEANU: Zorro (operă completă) şi completare.

MARCONI: Antanta cordială, jurnal şi trupă de reviste şi comedii D'Ayol.

MARNA: La capătul pământului, Moulin Rouge şi trupa de reviste Titi Mihăilescu.

MODEL: Cazacii şi Tarzan în exil.

MIORIŢA: Drapelul şi Pumnul de fier.

MILANO: Vârsta ispitelor şi Luna de miere la Paris.

NERO: Trebue să mă iubeşti şi Caterina cea mică.

NISSA: Serenada primăverii şi Fecioara de azi.

ODEON: Sergentul Berry şi Intre glorie şi dragoste.

PACHE: Visul unei prinţese, Femei bănuite şi jurnal Fox.

PARIS: Când felinarele se sting şi Vestul sălbatic.

PAX: Aventurile lui Arsene Lupin şi Trader Horn.

RAHOVA: Dincolo de ziduri şi Ora fatală.

REX: Plăcerea nebunilor şi Prietena noastră moartea.

SPLENDID: Miezul nopţii şi Olimpiada sovietică 1929.

TRIUMF: Paradisul îndrăgostiţilor şi Desmoşteniţii soartei.

TOMIS: Ultima noapte şi jurnal Fox O. N. C.

UNIREA: Oraşul blestemaţilor şi Sânge de cazac.

UNIC: Emigranţii spre Birobidjan şi Stan şi Bran aviatori.

VOLTA BUZEŞTI: Primul sărut şi Păcate în paradis.

VOLGA: Primul sărut şi O fată căzută din cer.

VENUS: Paradisul pierdut, Patru bărbaţi şi un jurământ şi jurnal românesc.

VERGU: Spaima indienilor şi Cei trei muşchetari, cu Fraţii Ritz.

„Omogenitatea", iată marea însuşire a echipei jugoslave...

...care are totuşi câteva mari vedete: Lovrici, Lechner, Perlici, Tirnanici şi Vujadinovici...

Echipa Jugoslaviei, care va juca contra noastră peste 10 zile, a început să se precize ze.

Ştirile sosite dela Belgrad aduc destul de multe lămuriri asupra formaţiei. Şi dacă nu putem încă spune cu siguranţă care vor fi cei 11 selecţionaţi, putem afirma în schimb că vom avea de a face cu o echipă a cărei principală calitate va fi omogenitatea.

Nu credem că se poate dori unei echipe o altă calitate decât aceasta.

Vedetele, chiar în număr mare, nu aduc întotdeauna victoria echipei lor, pe când omogenitatea poate suplini foarte bine o lipsă de vedete.

Doar nu degeaba englezii au numit footballul: football-asociaţie.

Ce dovadă mai bună vreţi pentru afirmaţia că „unirea face puterea" decât faptul că echipa dela 31 Martie va fi aproape aceiaşi care a învins Anglia cu 2-1.

ŞI TOTUŞI SUNT VEDETE...

Cele ce am spus mai sus nu înseamnă însă că echipa jugoslavă n'ar avea vedete. Doamne fereşte!

Am vrut numai să spunem că vedetele jugoslave pot uita foarte bine că sunt „vedete" şi să se sudeze într'un tot care funcţionează ca un mecanism de precizie şi care poate uneori deveni invincibil.

In acest tot se remarcă totuşi câteva puternice individualităţi.

In primul rând, mijlocaşii: Manola Draghicevici şi Lechner adică linia de halfi, care a adus victoria echipei în matchul cu Anglia. Faptul că toţi sunt din acelaş club, Beogradski, face ca ei să se cunoască la perfecţie şi să se suplinească reciproc în toate categoriile.

Mulţi consideră chiar — şi nu fără o oarecare dreptate — că halfia aceasta ar fi cea mai bună din Europa centrală.

Chiar de n'ar fi aşa, nu e mai puţin adevărat că e una din cele mai bune. Lechner e vedeta incontestabilă a echipei. Alături de el se afirmă însă din ce în ce mai mult Manola, tânărul half dreapta care şi-a făcut debutul ca internaţional chiar împotriva României. Atunci era numai o speranţă, astăzi e o vedetă consacrată. In apărare, trebue să-l menţionăm pe Lovrici, formidabilul portar din matchul cu Anglia.

In linia de atac, selecţionaţi siguri sunt, până acum, Vuiadinovici şi Perlici care formează aripa stângă.

Amândoi au mai jucat la Bucureşti şi au lăsat o impresie mai mult decât excelentă. Perlici e supranumit „extrema de aur" şi cu greu se poate alcătui în Balcani o aripă stângă mai bună decât aceia formată de Perlici şi Vuiadinovici.

Ceilalţi trei atacanţi nu sunt încă cunoscuţi cu siguranţă. E însă mai mult decât probabil că în postul de extremă dreaptă va juca Tirnanici. El nu mai e tânăr dar suplineşte aceasta prin marea sa rutină acumulată în atâtea matchuri internaţionale. E un „vulpoi bătrân", care ştie să speculeze cea mai mică greşeală a adversarilor şi care deaceia poate fi extrem de periculos.

„Lovrici nu e portar"...

a spus cândva „marele" Eddie Hapgood, căpitanul echipei Angliei

Când acum 10 luni, după matchul Jugoslavia-Anglia, jucătorii englezi părăseau înfrânţi terenul, ei resimţeau, mai mult decât amărăciunea înfrângerii, admiraţia pentru portarul advers Lovrici. Acesta din urmă apărase nu numai bine, corect. Apărase fenomenal.

Ne dăm bine seama ce facem când scriem cuvântul acesta, dar poate niciodată în football, el n'a fost întrebuinţat mai cu dreptate decât de data asta.

Felul cum a apărat Lovrici, atunci, a depăşit tot ceeace se mai văzuse pe un teren de joc, tot ceeace se putea imagina.

Jucători vechi, cari văzuseră sute de matchuri şi zeci de portari mari, mărturiseau că n'au mai întâlnit aşa ceva.

Hapgood, marele Hapgood, căpitanul echipei Angliei, mergea până acolo, încât să spună categoric: „Lovrici nu e portar. Nici un portar din lume, nici un portar normal, n'ar putea face ceeace a făcut azi Lovrici."

Intervenţiile, plonjeonurile sale, depăşiau footballul, trecuseră în domeniul vrăjitoriei, ţineau de miracol.

Lovrici se afla atunci într'un fel de transă, care îl făcea imbatabil.

Şi acelaş Lovrici, care a înmărmurit pe flegmaticii englezi, va apăra poarta Jugoslaviei în matchul dela 31 Martie.

Să sperăm că o ispravă ca aceea reuşită în Maiu 1939 va rămâne unică în cariera sa. Căci altfel toate eforturile atacanţilor români ar fi inutile.

Presa jugoslavă şi matchurile România - Jugoslavia

Ziarul belgrădean „Politika" publică la rubrica de sport un lung reportaj în legătură cu pregătirile jucătorilor români în vederea matchurilor cu Iugoslavia dela 31 Martie. Reportajul se datoreşte corespondentului dela Bucureşti şi cuprinde o convorbire cu d. dr. Virgil Economu, selecţioneurul unic român.

După ce remarcă faptul că selecţioneurul român a renunţat pentru prima dată la vedete ca Bürger (?!...), Baratky, Cotormani (?!...), ziarul belgrădean scrie că în cele trei matchuri cu Iugoslavia, România va prezenta echipe pur româneşti.

Şi anunţă următoarele două:

ROMANIA A: David-Sfera, Negrescu-Vintilă, Răşinaru, Lupaş-Oană, Mihăilescu, Constantinescu, Bogdan, Gică Popescu.

ROMANIA B: Rădulescu-Petrescu, Felecan - Simatoc, Drăgan, Boteanu - Lucaciu, Ploeşteanu, ?, Păcuraru, ?.

Becke, Ciolac, Marcu, Jifcovici, Dobay...

...iată înaintarea Ripensiei în matchul cu Unirea Tricolor

In echipa oboreană reintră Cârjan

Unirea Tricolor a făcut ieri un ultim antrenament în vederea matchului de Duminică, cu Ripensia.

La antrenament a luat parte şi Cârjan, care va reintra Duminică.

Lovit, cum se ştie, în matchul cu F. C. Carpaţi, Cârjan a trebuit să absenteze câtva timp. Acum însă nu se mai resimte deloc de pe urma accidentului.

Unirea Tricolor şi-a alcătuit echipa în felul următor: Creţeanu, Petrescu, Iliescu, Florea, Anghelache, Boteanu, Alexandrescu, Paraschiva, Covaci, Cârjan, Lulu Mihăilescu.

Uniriştii pleacă Sâmbătă dimineaţa spre Timişoara.

Graţie aportului adus de reintrarea lui Cârjan şi faptului că înaintaşul centru Covaci e în mare formă, Unirea Tricolor speră să realizeze la Timişoara o performanţă excelentă.

RIPENSIA A REVENIT LA VECHEA INAINTARE

După ce a încercat tot felul de formule, care de care mai originale, ca să nu spunem fanteziste, Ripensia a revenit acum la înaintarea sa clasică. In matchul de poimâine, linia de atac va fi formată din Beke, Ciolac, Marcu, Jifcovici şi Dobay.

In ce măsură va realiza această înaintare speranţele timişorenilor, vom vedea Duminică.

In orice caz, Ripensia speră să se poată redresa la timp din „picajul" în care s'a angajat în ultimele matchuri.

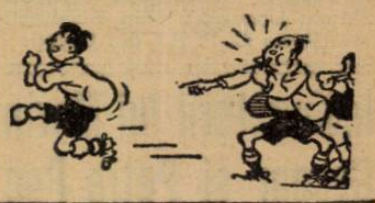

RAPID este optimist

...şi pune mari speranţe într'o frumoasă figură făcută de JUVENTUS

Astfel, va putea ajunge din nou leader

Pentru Rapid, matchul de Duminică cu F. C. Carpaţi are o importanţă mai mult decât trecătoare.

Nu este vorba numai de câştigarea unei trepte pe scara clasamentului, ci de lupta pentru „vârful piramidei". Acum, Venus este în frunte. E de ajuns însă ca Venus să facă match nul cu Juventus mâine, pentruca o eventuală victorie rapidistă să-i aducă din nou în frunte. Nu mai vorbim de un eşec al lui Venus.

INAINTAREA, VEŞNICA PROBLEMA

Desigur că Rapid trece prin tot felul de emoţii, în preajma matchului cu băimărenii. Faima lui F. C. Carpaţi, mai ales acea „apărare ermetică", de care s'a făcut atâta vreme caz, nu este deloc îmbucurătoare pentru feroviari. Mai ales că înaintarea acestora formează, şi acum, punctul nevralgic al echipei.

Desigur că introducerea lui Auer în centrul liniei de atac va da un nou impuls liniei de atac. Numai că Ghidaly e cunoscut ca un admirabil stopper. Nu va putea însă opri bombele lui Baratky, după cum nu va putea destrăma nici dantela de driblinguri a lui Bogdan, căci va avea destul de lucru cu „ţinerea" lui Auer.

...Şi iată decе rapidiştii sunt optimişti.

Juventus va alinia contra Venusului o nouă linie de mijlocaşi

Probabil: Tănăsescu, Variassy, Gorgorin

In timp ce jucătorii Venusului care nu au fost cuprinşi în lotul selecţionabililor, se antrenau pe Splaiu, adversarii de Sâmbătă ai negrilor îşi puneau la punct şi îşi verificau forma pe terenul A. C. S. A. într'un match de antrenament cu A. S. C. A. M.

Bine înţeles, roş-albaştrii au învins uşor cu 6:1 (3:0).

Ceiace căutau însă jucătorii Juventusului, nu era victoria ci forma. Şi se pare că înaintaşii Juventusului o posedă, dovadă că au marcat şase goaluri: Prassler (2), Naciu (2) şi Sinko şi Palmer câte unul.

La antrenamentul de ieri, n'au lipsit dintre cei care vor juca mâine contra Venusului, decât trei: Dragomirescu şi Dunăreanu pentrucă aveau serviciu iar Oană pentrucă s'a antrenat la ANEF cu selecţionabilii.

A mai lipsit Brandabur care e bolnav şi nu va juca mâine.

Formaţia pe care a aliniat-o ieri Juventusul a fost următoarea:

Sadovsky, Onete, Tatar, Petrescu, Variassy, Gorgorin, Tănăsescu, Sinko, Prassler, Palmer şi Naciu.

După antrenament, antrenorul Braun a alcătuit pentru mâine următoarea echipă:

Sadovsky, Tatar, Dragomirescu, Tănăsescu, Variassy, Gorgorin, Oană, Sinko, Prassler, Dunăreanu şi Naciu.

— Ultima noutate! —

A apărut şi s'a pus în vânzare în „Colecţia UNIVERSUL LITERAR"

IN ŢARA CERULUI

nuvele de LADMISS ANDREESCU

O carte emoţionantă scrisă de unul din talentaţii prozatori ai generaţiei tinere

De vânzare la toate librăriile şi chioşcurile de ziare din ţară

Preţul lei 50

Duminică, 31 Martie, la Brașov

O mare gală organizată de I.A.R.

Pe program, internaționalul Constantin David și cei mai valoroși amatori ai grupării „Mielu Doculescu"

Am anunțat la timp hotărîrea conducătorilor asociației I. A. R. de a reînființa secțiunea pugilistică, secțiune care nu activa de mai mult timp.

Grație muncii depusă de d. inginer Florescu, președintele secțiunei, și a sprijinului acordat de conducătorii asociației, secțiunea de box I. A. R. are astăzi un frumos viitor asigurat la Brașov.

La uzina I. A. R. a fost amenajată o sală de antrenament cu cele mai moderne aparate și în care, sub conducerea noului maestru Constantin David, un număr de aproape 50 de amatori învață frumosul și utilul sport al boxului.

Deși cu o existență de numai două luni de zile, sala dela Brașov a și început să dea roade. Toți elevii se prezintă în cele mai bune condițiuni și gata de a înfrunta orice adversari.

MATCHURI DE PROPAGANDA

In cadrul unei serbări organizate de uzinele I. A. R., în ziua de Sâmbătă 16 Martie, cei mai buni elevi ai maestrului Constantin David au făcut o serie de demonstrații, cari au fost mult aplaudate de cei 3.000 de sportivi ce au luat parte la această serbare.

LA 31 MARTIE, O MARE GALA

Conducătorii secțiunei pugilistitce a I. A. R.-ului au luat hotărîrea de a organiza gale de două ori pe lună.

Vor fi gale mixte la cari vor lua parte o serie de profesioniști de primă serie din București, precum și fruntașii purtători ai herminei albe din întreaga țară. Aceste gale vor fi organizate cu concursul valoroaselor grupări „Mielu Doculescu" din București și „Gloria C. F. R." din Galați.

Prima gală se va desfășura în ziua de Duminecă 31 Martie, în sala proprie a uzinelor I. A. R.

In match vedetă va boxa maestrul de box al asociației I.A.R., excelentul internațional Constantin David, care va întâlni într'un match de 10 reprize a 3 minute, pe unul din profesioniștii Vasile Stoian, Dumitru Iordănescu sau Marin Plăeșu.

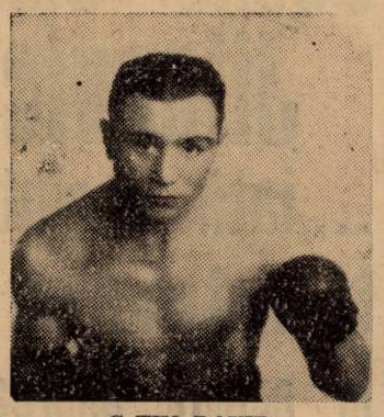

C-TIN DAVID

S'a vorbit la un moment dat de un match al lui David, cu Ștefan Bogdan, la care însă s'a renunțat din cauza pretențiilor prea mari ale lui Bogdan.

Alegerea adversarului lui David va fi făcută în cursul săptămânei viitoare când d. inginer Florescu, președintele secțiunei de box a I. A. R.-ului, se va deplasa la București, pentru a pune la punct toate amănuntele în legătură cu această gală.

Programul va fi completat cu o serie de matchuri amatoare în cari pensionarii grupării „Mielu Doculescu" vor întâlni elevii maestrului Constantin David.

Invingătorii lui Marin Gaspar și Petre Pop în echipa de box a Europei

Ca și în ceilalți ani, cu toată vitregia vremurilor actuale, Federația Internațională de Box Amator a alcătuit echipa Europei, ce va înfrunta în curând, peste ocean reprezentativa Noului Continent.

Printre pugiliștii desemnați să facă parte din reprezentativa Europei remarcăm și doi boxeuri, cari în cariera lor au făcut cunoștință cu pumnii „băieților" noștri, deși aceștia din urmă nu au fost aceia care au obținut victoria. Aceștia sunt italianul Cortonesi, care în semifinala campionatului european desfășurat în cursul anului 1937 la Milano, a învins la puncte pe Marin Gaspar și ungurul Szigeti, care deasemeni în urmă cu câțiva ani, la Budapesta, a învins la puncte pe Petre Pop, campionul semi-greu al României din acea vreme.

Din echipa Europei mai fac parte italienii Nardecchia (cat. muscă), Paoletti (cat. cocoș), Peire (cat. ușoară), suedezii E. Agren (cat. velter), Noren (cat. (mijlocie) și Tandberg (cat. grea).

Menționăm că Szigeti este rezerva italianului Musina, de altfel singura rezervă a echipei.

De notat că Nardecchia, Peire, Agren și Musina au făcut parte și din vechea reprezentativă care a înfruntat pe boxerii americani cu succes în cursul anului trecut.

I. P.

La sala „Inainte" la 30 Martie, un match mixt între:

Alexandru Marinescu și Constantin Tudose

Suntem în măsură să anunțăm că la reuniunea care va avea loc la 30 Martie în sala „Inainte", a fost proiectat un match mixt între un valoros profesionist Alex. Marinescu, învingătorul lui Panaitescu-Zigoto și Const. Tudose, unul dintre cei mai buni amatori ai maestrului Zamfir Popazu.

Primul își va face reintrarea după o lungă absență, căutând să arate lucruri demne de un profesionist, iar Tudose să-și mențină și mai departe prestigiul, pe care și l-a câștigat în ultimul timp. Matchul a fost perfectat în 5 reprize a 2 minute. Celelalte matchuri le vom anunța la vreme.

Breack... stop... out..

Următorii boxeuri amatori sunt convocați de urgență astăzi la orele 12 precis la Gara de Nord, în sala de așteptare clasa I și II în vederea deplasării la Brăila :

Grigore Matei, Petre Ionescu, Titi Atanasescu, C-tin Tutoianu, Gh. Tătărăscu, Zamfirescu D-tru, Umberto Barazutti, Murgeanu Florea, Timoș Petrov, Ulpiu Traian, Al. Constantinescu.

CROSS-COUNTRY

S'au fixat traseele curselor de Duminică

Eri după amiază, un comitet format din sânul clubului Victoria și au Ligii Muntenia, sub conducerea d-lui I. C. Petrescu, a păsit la fixarea traseelor celor două crossuri ce se vor disputa Duminică.

Deasemenea, s'au fixat și posturile comisarilor de parcurs, fixând și persoanele necesare.

Iată traseele:

PRIMUL TRASEU, crossul de 3.5 km. rezerv. categ. III și încep.: plecarea din fața școalei Bumbăcari din sos. Giurgiului spre com. Progresul, până la cimitirul Evreesc la dreapta, pe lângă zidul cimitirului până la calea ferată pe această cale până în bul. Bumbăcari (Bariera albă), la dreapta pe b-dul Bumbăcari până în sos. Giurgiului, la stânga pe sos. Giurgiului până în fața halei com. suburb. Șerban Vodă, unde se face sosirea.

AL DOILEA TRASEU. crossul **de 6 km. rezerv. categ. I și II-a:** plecarea din fața Halei Șerban Vodă pe sos. Giurgiului spre Bellu până în dreptul străzei Aron Pumnul — la stânga pe această stradă — traversarea străzei Florica, la stânga peste câmp printre lacuri până la Bariera albă din b-dul Bumăcari — înainte pe linia ferată prin cimitirul Evreesc până la cantonul 3, înainte pe calea ferată până la strada nepavată din fața fabricii de lăcătușerie Blaban, la stânga pe sos. Giurgiului până la primărie unde se face sosirea.

Crosul I. comisari de parcurs: Postul nr. 1 pe sos. Giurgiului la sfârșitul cim. Evreesc: Chr. Iordănescu.

Postul nr. 2 pe calea ferată colț cimitir: Gh. Frumușelu.

Postul nr. 3 la Bariera albă: Guido Ganelli.

Postul nr. 4 la capul b-dului Bumbăcari: Gogu Vlădescu.

Crossul II: Postul nr. 1 pe sos. Giurgiului în fața str. Aron Pumnul : Mandreo Giovani.

Postul nr. 2 la traversarea străzei Florica: Th. Lambru.

Postul nr. 3 la str. Paraschivescu, intrarea pe câmp: Busuoic Georgescu.

Postul nr. 4 la mijlocul câmpului: Ion Cârstea.

Postul nr. 5 la Bariera albă b-dul Bumbăcari: Guido Ganelli.

Postul nr. 6 la cim. Evreesc: Gh. Frumușelu.

Postul nr. 7 cantonul 3: Steja Iost.

Postul nr. 8 în capul străzei din fața fabricei de lăcătușerie Balaban : A. Tacorian.

Postul nr. 9 în sos Giurgiului, la fabr. Balaban: N. Renea.

Postul nr. 10 b-dul Bumbăcari: Gogu Vlădescu.

INSTRUCȚIUNI

Atleții se vor aduna în fața Halei comunei suburbane Șerban Vodă, care se află pe sos. Giurgiului.

Se poate merge cu tramvaele 20, 12 până la Bellu și de acolo cu tramvaiul 17.

Tramvaiul 17 merge direct până la Hală.

A. C. T. organizează

Duminică un mare cross al ucenicilor din Capitală

A. C. T. prin secția educației fizice și sport, organizează în ziua de Duminică o alergare pe teren variat (cross-country) pe distanța de 3 km., pentru străjerii ucenici din sect. II Negru și III Albastru.

Plecarea se va da la orele 11 11 dim. de lângă aerodromul A. R. P. A. șos. Olteniței (autobuzele 38 și 54.).

Fiecare stol va prezenta la start câte un culb, conducătorii fiind obligați a prezenta echipele cu cel puțin o oră înainte de plecare, pentru a primi toate instrucțiunile necesare.

Clasificarea se va face pe cuiburi, străjerii primelor 3 cuiburi obținând ca premii diplome și numeroase materiale sportive și străjerești.

Direcția educației fizice din Straja Țării și Liga Regională din F.R.A vor participa prin delegați.

In caz de timp nefavorabil, alergarea se amână pentru 31 Martie a. c.

C I C

Cu d. prof despre pregătir și programul

Poate pentru prima dată, F. R. C. a imp ială în vederea Balcaniadei pe care o va or București. Este o grije care nu poate scăpa care urmărește buna pregătire a reprezentan

Așa se explică prezența d-lui prof. Oțele lor care conduc aceste pregătiri.

Cine este d. prof. Oțeleanu? Un fost ale ciclist Brăila. Elev al lui Mormocea — asul l-a inițiat în ale ciclismului, a profitat mult turilor d-lui Foty Valerianos.

Mai târziu, d-sa a urmat I. S. E. F., abs 1937, iar astăzi este profesor de educație fizi

Cum se vede, d. Oțeleanu posedă tot ceeace-i trebuie pentru a-și duce la bun sfârșit misiunea încredințată de F. R. C. Competent în materie de ciclism, știe în acelaș timp să dea alergătorilor pregătirea fizică necesară.

Și cu d-sa am avut ocazia să stăm de vorbă zilele trecute și anume, despre programul de lucru pe care-l aplică în pregătirea ciclișilor:

PREGATIRI PENTRU UN SEZON INTREG

— *„Pregătirea alergătorilor pentru Balcaniadă constitue pentru mine o problemă — uneori dificilă din anumite considerente — pe care o pot rezolva și o voi rezolva de așa manieră încât rezultatele să se vadă la Balcaniadă și mai târziu.*

— „Inainte de toate țin să precizez că toate aceste pregătiri depășesc scopul principal : Balcaniada. Ele urmăresc antrenarea alergătorilor și pentru celelalte competițiuni internaționale care vor urma".

CUNOAȘTEREA DE SINE

— „In esență, planul de lucru tinteste să dea o altă îndrumare antrenamentelor de până acum. Alergătorii să nu cunoască numai cursele sau antrenamentul, ci printr'o educație generală — să se cunoască și pe ei. *Un ciclist este un motor și atunci este normal și necesar să-și cunoască piesele care-l alcătuesc.*

„De aceia, le predau și țiuni de anato

„Evident, m tățile, normale le opun indivi neral însă, s felul cum dec namente teore sârguința cel fi și mai mult părea și puți „senatorilor" mului ar apă truism.

ANTRE GR

— „In ce mentele, e faptul că el individ la în foarte ușor se pun greu toate aceste seamă.

„Toți însă, curbă a efor la mare, efor

„In mod îndrepta ate mentelor tin man ușor de care asigură ca oricând vi

„PLAN

— „Program țit în două n **1. antrenar nerea în forn o lună ;**

14 ani de curse

„Viața mea sportivă"

de NICULAE ION ȚAPU

Pe valurile albastrei Dunări. — Din nou în pană. — „Looping the loop". — Un... „doctor"... ocazional și pasager clandestin. — Spre Bacău

XVI

A dat Dumnezeu și a trecut și noaptea de pomină în care mai mult am circulat, ca un ascensor de sus în jos, și de jos în sus, în internatul de fete.

PE DUNAREA ALBASTRA

Din Brăila am plecat cu.... vaporul. Bicicletele strânse grămadă pe bord iar noi eram un fel de... „bicicliști pe covertă".

Călătoria pe Dunăre a fost cea mai ușoară... etapă din „Tur". Și a ținut până la Galați.

Am râs, am glumit, s'au spus bancuri și cei 20 km. pe apă au trecut ca un vis pe apele albastrei Dunări (unde o fi văzut ăla care a făcut cântecul, „valuri albastre" eu nu știu, căci Dunărea era galbenă, tulbure, murdară măloasă).

DIN NOU IN PANA

Abea s'a dat plecarea din Galați și, cine credeți că sparge primul ? Eu. La 5 km. dela plecare.

Pun alt cauciuc, și pornesc iute în urmărirea plutonului, pe care-l prind în mai puțin de 20 km. Nițescu și Safanov vădeau dispoziție de fugă. Nu mai vorbesc de bulgari care, când se încingeau, apoi țin-te pânză să nu te rupi.

„LOOPING THE LOOP"

In Tecuci era semi-etapă. Se servea masa de prânz.

In acest oraș, am ajuns cu primul pluton. Era un pluton numeros. S'a demarat într'o îmbulzeală grozavă. Nu știu ce loc am ocupat. Știu numai că după ce am trecut linia de sosire am căzut.

Am descris mai întâi o învârtitură prin aer, am ajuns pe caldarâm răsucindu-mă, târșindu-mă, câțiva alergători chiar trecând peste mine cu roțile, iar alții, în goană, dându-mi câte un ghiont cu pedala.

UN „DOCTOR"... OCAZIONAL

Am căzut rău de tot. Am văzut stele verzi și când m'am sculat eram aiurit: se învârtea pământul cu mine.

M'am așezat pe scara unei

mașini, paretul d-lui av. m'a îngrijit ocazie.

Un tânăr, prescu, — ca cu multă pr inimă.

Dar cu ac tar, sau inter spuneți, e rău.

UN PAS DI

Printre m toare ale car autobuz mar de atelier n gaje și... loc nați.

In acest a dus ceva ca romanele cu

Pe la ju tâi, sau a do în care, d. C peră un pas Un oarecare figura în lis

Luat de sc că s'a dosit telier, fiindc rească „Tur procedat alt ajuns la nici

Intâmplare pe șeful car

L I S M

f. Oțeleanu

ile pro-balcanice

său de lucru

us o pregătire spe-
aniza de Paşti la
nimănui, o grije
ilor români.
nu în fruntea ce-

rgător al clubului
brăilean —, care
de pe urma sfa-

olvindu-l în anul
că.

în toate şedinţele
le voi preda no-
mie, fiziologie etc.
i lovesc de dificul-
de altfel, pe care
ii în parte. In ge-
unt mulţumit de
urg aceste antre-
tice, de atenţia şi
r prezenţi. Şi aş
umit dacă ar dis-
na indisciplină a
şi în locul egois-
ea o leacă de al-

NAMENTE
ADATE

priveşte antrena-
azul să remarc
vor varia dela
divid. Unii intră
în formă; alţii
pe picioare şi de
trebuie să ţin

urmează aceiaşi
tului: dela mic
t gradat.
special, îmi voi
nţia asupra ele-
ere, material u-
modelat şi cel
astăzi mai mult
itorul unui sport.

LUNAR"

ul mi l-am împăr-
nari capitole:
nente pentru pu-
nă, care vor dura

2. pregătiri pentru menţinerea formei.

„Remarc că în tot timpul acestui program, alergătorii selecţionabili vor putea concura la cursele ce se vor organiza.

„Fiecare din capitolele de mai sus este împărţit pe săptămâni, corespunzând unei distribuiri gradate de efort.

„Şedinţele săptămânale se ţin la velodrom în fiecare Miercuri, Vineri şi Sâmbătă; iar Duminică toţi selecţionabilii, care nu concurează în curse oficiale, vor fi supuşi la o probă cu efort redus pentru a verifica antrenamentele individuale din cursul săptămânii. Aceasta în special pentru cei tineri.

„Proectez de asemenea, ca în fiecare Luni seară să ţinem la sediul F.R.C. şedinţe în cursul cărora să facem critica curselor, urmată de un program teoretic.

CANTONAMENT PRO-BALCANIC

— „In ce priveşte Balcaniada, pregătirile sunt în toi. Mai mult practic şi mai puţin teoretic. Cât mai multe exerciţii de educaţie fizică, atletică uşoară şi gimnastică suedeză, pentru condiţie fizică, iată ce urmăresc în primul rând.

„Cu 1—2 săptămâni înainte de Balcaniadă, voi propune cantonarea alergătorilor selecţionaţi în apropiere de velodrom şi supunerea lor la un program special.

„Cât despre selecţionarea alergătorilor, eu cred că la viteză trebuie să se recurgă la elementele consacrate; la demi-fond şi fond însă, socotesc chiar necesară introducerea unui element tânăr".

— x. x. —

R U G B Y

Probabilii - Posibilii 3-3

Ieri după amiază pe terenul T. C. R., sub conducerea lui Ruffy, selecţionabilii au făcut un bun antrenament.

Pe timpul destul de friguros, (pentru noi spectatorii) numai bun pentru jucat rugby, selecţionabilii, împărţiţi în două echipe echilibrate, au jucat un match întreg. Lucruri bune n'am avut multe de văzut, deoarece majoritatea nu sunt la punct cu antrenamentul ,iar unii dintre cei mai buni, concentraţi. Totuşi, cât au fost în suflu jucătorii au arătat bună dispoziţie, placaje, şi sarje pe trei-sferturi acceptabile.

Marcel Ruffy a insistat mult asupra înaintării (grămezi, tuse, driblinguri) şi trei-sferturilor. Deasemenea, la înaintare, a arătat jucătorilor cum să se resfire pentru a face şarje cu balonul la mână, iar liniei de trei-sferturi cum să suplinească.

După mai mult de 80 minute, văzând oboseala jucătorilor la care a contribuit mult şi terenul moale, Ruffy a oprit jocul, declarându-se în parte mulţumit.

A remarca pe vreunul din jucători credem că nu e timpul; în orice caz le recomandăm mult antrenament.

ECHIPELE

Probabili: Dan Ionescu, Grigorescu, Andreies, Dinescu, Damian, Cornel Munteanu, Traian Dumâtru, Riegler, Ieremia, Kranz, Cameniţă, Bârsan, Beloiu, Pârcălăbescu.

Posibili: Tofan, Ghica, Nicu Nicolau, Gică Vasilescu, Popovici, Hills, Marinescu, Tieruţ, Câşu Anastasiade, Păcuraru, Gică Ionescu, Blasek, Manşi, Ciupea, Tănase, Şt. Ionescu.

Din partea F. R. R. au asistat la antrenament d-nii Gr. Caracostea, M. Tănăsescu, Virgil Ioan şi Raul Vizante.

Pentru Luni 25 c., orele 8, jucătorii sunt convocaţi în localul din str. G. Cantacuzino, unde Ruffy le va explica tactica şi noile reguli ale jocului.

Sporturi de iarnă

Cei mai talentaţi tineri se vor întâlni Duminică cu ocazia Cupei Tineretului

Numai două zile ne mai despart de inaugurarea sezonului de ski de primăvară.

La Braşov şi la Bâlea tinerii şi seniorii vor disputa două interesante competiţiuni.

La Braşov pe muntele Postăvaru, Cupa tineretului va strânge pe cei mai buni coboritori juniori din ţară, iar trofeul oferit de d. ing. Radu Filitti se anunţă aprig disputat.

Tinerii dela Asociaţia Sportivă a Municipiului Braşov, I. A. R., Metrom, Clubul Turistic Braşov, Clubul de Ski Braşov (K.S.V.), Clubul Sportiv Predeal, Amicii Predealului, Caraiman, Peleş, Ski Club Prahova, şi-au anunţat participarea.

Regiunea de Ski Braşov, de sub conducerea d-lui V. Voicu, se vor ocupa cu organizarea technică a acestui concurs care se anunţă sub cele mai frumoase auspicii.

O splendidă cupă ce va reveni câştigătorului şi şease frumoase plachete vor răsplăti pe tinerii care se vor remarca cu ocazia acestui concurs.

Inscrierile se închid mâine Sâmbătă 23 Martie, ora 18, la Oficiul de Turism Braşov.

Cursa de coborîre se va desfăşura pe Sulinar, cu plecarea la ora 11.

La Bâlea, Slalomul uriaş va strânge cei mai buni technicieni din ţară, Zaharias, Binder, Covaci, Toma Boerescu, Covacsy.

Iată o parte din aşii cari vor evolua Duminică şi Luni pe văile Făgăraşului.

VOLLEY BASKET-BALL

Azi începe concursul străjeresc de basket-ball

Străjerele vor disputa concursul de antrenament mâine, la sala Inainte

Primul concurs străjeresc de basket ball se bucură de un succes egal cu acela de volley ball. Până aseară, s'au înscris echipele a 10 stoluri, ceeace reprezintă un număr destul de mare de oarece acest joc era foarte puţin practicat înainte vreme de către străjeri.

La orele 15 precis, concursul va începe cu ceremonialul străjeresc, în sala liceului Cantemir, unde vor continua până la orele 19. Jocurile ce vor mai fi de jucat, se vor disputa Sâmbătă dimineaţa la orele 10, în sala Inainte.

CONCURSUL STRAJERELOR ESTE PENTRU ANTRENAREA ECHIPELOR

Străjerele vor juca în cursul după amiezii, Sâmbătă, în cadrul unui concurs de antrenament dotat cu „Placheta F. R. B. V.", în vederea viitorului campionat, care se va juca pe teren descoperit şi care se va sfârşi în Săptămâna Străjeriei la 8 Iunie.

Echipele stolurilor din Capitală au numeroase elemente de valoare ce vor contribui la spectaculozitatea acestor jocuri.

Ultimul campionat străjeresc a fost câştigat de echipa stolului Ortodox, care va avea de luptat în acest concurs fulger cu adversare de valoare.

Concursul străjerelor va începe la orele 14,30 precis la sala Inainte, în prezenţa reprezentanţilor Străjii Ţării, F.R.B.V., a comandantelor şi a străjerilor din Capitală.

TRAGEREA LA SORŢI

Stolul extraşcolar — Matei Basarab.

Stolul Barbu Delavrancea — Stolul D. Cantemir.

Stolul Titu Maiorescu — Stolul Marele Voevod Mihai, teoretic.

Stolul Mihail Eminescu — Stolul Sf. Iosif.

Stolul Colegiul Naţional Sf. Sava — Stolul Gheorghe Lazăr.

Stolul Gheorghe Şincai — X.

Stolul Nicolae Bălcescu com. — X.

Stolul Profesorii Asociaţi—X.

Se vor juca două reprize a zece minute.

Penultima etapă a „Cupei ing. Câmpineanu", la Ploeşti

PLOEŞTI, 21. — In cadrul cupei districtului de volley-ball „Ing. Câmpineanu" s'au disputat Duminică 17 crt., matchurile etapei a 10-a.

Cloul zilei l-a constituit matchul dintre S. K. 38 I şi Tricolor CFPV I. Invingătorul acestui match rămânând împreună cu A. S. M. P. I, în cursă pentru câştigarea invidiatului trofeu.

Pentru acei care n'au fost la match, rezultatul este o adevărată surpriză (a învins S. K. 38 I); dar pentru spectatori, rezultatul oglindeşte fidel fizionomia jocului.

DRAGOŞ-VODA—ROMÂNO AMERICANA
15—11, 14—15, 15—11

După un joc disputat, în care scorul a alternat de o parte şi de alta, Dragoş-Vodă a învins pe favoritul întâlnirii care s'a prezentat în formaţie incomplectă.

A arbitrat d. R. Pirescu, bine.

A. S. M. P.II — MACABY
15—10, 15—12

Rezultatul obţinut de Macaby, este mai mult decât frumos, de oarece, a opus o dârză rezistenţă unei echipe mai în formă şi, mai ales, cu mai multă rutină.

D. Mircea Zamfirescu, simpaticul secretar al districtului Ploeşti, a condus următoarele formaţii:

A. S. M. P. II.— Crişan I. Crişan II, Milsky, Şendrea, Anastasiu, Ştefănescu.

Macaby.— A. Margulies, Dascal, Siegler, Margulies H., Löbel, Soliman.

S'au remarcat: dela A. S. M P. II Şendrea, Crişan 5 şi Milsky; dela Macaby: A. Margulies, Siegler şi Löbel.

A. S. M. P. I. — CONCORDIA
15—4, 15—7

Intr'un match în care „dracii roşii" au fost mereu peste adversar, A. S. M. P. I a obţinut o victorie uşoară, dar preţioasă, pentru locul din clasament

Au jucat formaţiile:

A. S. M. P. I: Zamfirescu, Sotir, Constantinescu, Rădulescu.

Concordia: Broască, Constantinescu D., Aron, Marinescu, Popescu, Mihăilescu.

A. S. M. P. II — DRAGOŞ VODA
15—3, 15—8

Un match fără istoric. Echipierii municipali au învins fără nici o bătae de cap pe ultimul clasat, Dragoş Vodă.

S. K. 38 I — MACABY
15—11, 15—4

Şi în acest match, Macaby a arătat că este o echipă cu vaste posibilităţi. Intr'un joc, în care părea victimă sigură, a jucat cu mult curaj şi a luptat cu brio contra lui S. K. 38 I, echipă care a pornit ca favorită în cucerirea cupei

S'au remarcat dela S. K. 38 I: Medianu şi dela Macaby întreaga echipă.

A. S. M. P. I—S. K. 38 II
15—2, 15—8

Din nou A. S. M. P. I a învins la scor. De data aceste victimele au căzut echipierii secunzi ai lui S. K. 38.

A. S. M. P. II — CONCORDIA
15—4, 12—15, 15—6

Concordia a fost învinsă, greu, de o formaţie mai bună şi care a jucat mai bine.

TRICOLOR C.F.P.V. I — DRAGOŞ VODA
15—2, 15—9

Tricoloriştii s'au distrat în compania lui Dragoş-Vodă, pe care i-a învins la scor.

S'a remarcat dela Tricolor C.F.P. V. I: Scarefian Aşot şi A. Popescu. Dela Dragoş-Vodă, cu toată buna voinţa, nu putem remarca pe nimeni.

S. K. 38 I — TRICOLOR C.F.P.V. I
15—2, 12—5, 16—4

După cum am mai spus la începutul acestei cronici, rezultatul ar constitui pentru mulţi o surpriză. Nu este aşa. S. K. 38 a meritat victoria din plin. A arătat că este mai în formă şi a luptat mai mult.

Tricolor a pierdut primul set la 2. Din cauză că a jucat încrezut şi S. K. 38 a speculat aceasta.

Al doilea set, Tricolor l-a câştigat, dar greu, la 12.

S. K. 38 a arătat în cel de-al treilea set că are şi condiţie fizică şi a cucerit o victorie mare, contra unui adversar şi mai mare. Rezultatul setului 16—14.

A arbitrat d. V Costin, foarte bine, următoarele formaţii:

Tricolor C.F.P. V.: Aşot, Popescu A., Cosmin, Popescu M., Stete, Tomescu.

S. K. 38 I: Câmpeanu, Postelnicescu E., Nicolescu, Medianu, Finichiu, Diradurian.

S'au remarcat: E. Postelnicescu şi Medianu dela S K. 38 şi Aşot Serafian dela C. F. P. V.

CLASAMENTUL

In urma rezultatelor de mai sus clasamentul este următorul:

1.	A.S.M.P. I	10—10— 0	10
2.	S.K. 38 I	10— 9— 1	9
3.	Tricolor C.F.P.V I	10— 9— 1	9
4.	A.S.M.P. II	10— 7— 3	7
5.	Macaby	11— 6— 5	6
6.	Tricolor CFPV II	10— 5— 5	5
7.	Rom.-Americana	10— 4— 6	4
8.	Concordia	9— 3— 6	3
9.	Dragoş-Vodă	8— 2— 6	2
10.	S. K. 38 II	9— 2— 7	2
11.	Start II	11— 2— 9	2
12.	Start I	11— 1—10	1

Duminică 24 crt., se joacă ultimile matchuri şi cu aceasta se va desemna şi câştigătorul „Cupei". Aceasta va fi învingătorul matchului A.S.M.P. I şi Tricolor CFPV I. Acest match se va juca în faţa d-lui primar Mircea Botez, a d-lor ingineri Ioan, Haret, Coconea şi a altor personalităţi din oraş.

Celelalte matchuri sunt:

Concordia—S. K. 38 II

S. K. 38 I—Românо Americană.

Tricolor CFPV II—A.S.M.P. II.

...mi-se chiar Fia-
...Dinu Dobrescu şi
...un „doctor"... de

...pe nume O-
...re m'a doftoricit
...icepere şi multă

...est medic, sani-
...n, cum vreţi să-i
...o chestie hazlie

...AGER CLAN-
...ESTIN

...aşinile urmări-
...avanei era şi un
...e care ţinea loc
...ecanic, port-ba-
...pentru abando-

...utobuz, s'a pro-
...în filme sau în
...aventuri.
...ităţea etapei în-
...ua, nu ştiu exact
...anarache desco-
...ager clandestin.
...Oprescu, care nu
...ta caravanei.
...urt a mărturisit
...în autobuzul-a-
...ă vrea să urmă-
...ul". Dacă ar fi
...el poate n'ar fi
...un rezultat.
...a l-a înveselit
...avanei şi ca să
nu trimeată pe musafirul nepoftit la Bucureşti — ar fi costat o sumă în plus — l-a uns sanitar.

Ţapu, grav, rănit, într'o căzătură la Tecuci, este îngrijit de un sanitar... ocazional. După faţa, plină de noroi, crispată, se vede că ...feră mult

I-a încredinţat o trusă cu medicamente, i-a pus pe braţ o banderolă de oficial şi iată-l pe tânărul Oprescu sanitar al caravanei, — călătorind în „Tur", oficial, luând loc la masă alături de oficialităţi, — într'un cuvânt era cineva.

Nu-i vorbă însă că se şi pricepea.

SPRE BACAU

După o masă, la care, cel puţin eu, m'am ospătat serios şi i-am ars câteva halbe, — vechiul meu năravi, — am pornit spre Bacău, a doua semi-etapă a celei de a treia zi de mers.

Am pornit târziu după amiază.

Deşi bine alimentaţi, bine dispuşi, plutonul a mers compact până la 30 km. de Bacău.

Aici am pierdut contactul cu fruntaşii, căci se încinsese o goană nebunească. Şi în toată chestia asta tot Niţescu era de vină.

Soarele tocmai se lăsase jos de tot, gata să se scufunde departe într'o pădure din stânga şoselei, iar la Bacău am ajuns plin de praf de nu mai vedeam.

(Va urma).

(Redactarea Emil Iencec)

PAGINA HIPISMULUI

Dela plecare la sosire

IN FORMA: Josedale Margot, Lilia, Sorvaneț, Dolly Worthy, Șoimu, Princesse Axtell, Cavaler, Allah, Giovineza II și Sulfina
DE URMARIT: Adda Worthy, Mișu, Katy Caid, Joker, Paj Axtell, Busuioc, Grozava, Ghimp, General Worthy și Vatel

● *JOSEDALE MARGOT în ciuda faptului că a repurtat o victorie norocoasă a mers bine dacă ținem seama că reintra.*

● *ADDA WORTHY a reintrat după o îndelungă absență. A lăsat o impresie bună, meritând să fie urmărită în viitoarele ei alergări.*

● *GHID nu ar fi pierdut fără cele trei galopuri date. După ce a dat primul galop a refăcut treptat terenul părând câștigător sigur. Un nou galop l-a făcut însă să piardă și locul al doilea.*

● *SEVER s'a îmbunătățit mult în urma ultimei lui alergări câștigând cu manifestă ușurință. Fiul lui Letun este mai bun decât a arătat, fiind capabil de performanțe mai ridicate.*

● *LEAC a fost de nerecunoscu țfață de ultima 'ui alergare în care deși a câștigat nu arătase mare lucru. Pensionarul lui Slobozenco este capabil să mai progreseze tinzând să devină un element mai mult decât util.*

● *VETURIA este extrem de decepționantă. Totusi credem că și fără galop ar fi pierdut întrucât a întâlnit adversari în totală transformare.*

● *ODESSA nu este la punct cu antrenamentul. Când va mai profita în condiție. va câștiga.*

● *HALAL este departe de valoarea bună. Singura explicație pentru performanța lui poate fi lipsa antrenamentului.*

● *BABA DOCHIȚA a greșit de trei ori rămânând la apreciabilă distanță de înaintași.*

● *FAT FRUMOS II nu a avut nici un moment acțiunea unui cal de curse. Nu trebuie însă condamnat întrucât debuta.*

● *MIȘU primind mari avantagii a figurat. Pe lângă că e un cal cu posibilități limitate mai este și neregulat. A sărit pe linia sosirii fiind astfel distanțat dela locul al doilea.*

● *NINON a progresat mult în urma celor două alergări pe care le-a disputat. Este totuși departe de valoarea maximă. Victoria ei este norocoasă întrucât fără galopul dat pe linia dreaptă, Joppa Hanover ar fi repurtat o victorie ușoară.*

● *KATY CAID deși concura într'un lot superior, a reușit să stabilească o performanță ridicată vădind o excelentă condiție. Merită să fie urmărită.*

● *JOPPA HANOVER a pierdut și anul trecut la reintrare. A învins-o Uța la 40 metri pe 2100 m. De astă dată însă la 60 metri de Ninon pe 1700 m. Nu ar fi pierdut însă fără galopul din ultimul ocol.*

● *LILIA este mai bună decât a arătat până acum. Faptul că pe 2000 metri a reușit să dispună la finish de Paj Axtell este concludent.*

● *PAJ AXTELL a găsit în parcursul lung un adversar pe care nu l-a putut învinge. Pe parcursuri sub 2000 metri, va câștiga la prima ieșire.*

● *JOKER fără galopul din linia dreaptă ar fi fost periculos. In situații mai ușoare merită să fie urmărit.*

● *URGANDA a fost condusă cu multă imprudență de Zabelin. Forțându-și pensionara inutil pentru a lua comanda plutonului a galopat pierzând teren prețios. Pe linia dreaptă a revenit puternic însă un nou galop a costat-o victoria.*

● *SORVANEȚ a arătat cu Pavlic o valoare ridicată. Cea mai bună din ultimul timp.*

● *DOLLY WORTHY și-a fugit valoarea lui nereușind însă să câștige întrucât a întâlnit un adversar mai bine ca oricând.*

● *CICLOP se menține într'o perfectă formă. A figurat mult timp.*

● *EGGY fără galopul dat ar fi terminat mai aproape.*

● *BUSUIOC a condus 1000 metri. Două galopuri însă l-au trimis în coada plutonului.*

● *HANDICAP a fost de nerecunoscut față de victoria repurtată în prima repriză premiului Nicolae Fleva. Nu ne-a plăcut cum a mers nici un moment. Cal decepționant.*

● *BEȚIV mergând neregulat a fost distanțat.*

● *ȘOIMU este mult mai bun decât a arătat. Cu toate că a câștigat cu ușurință și a fost condusă de un băiat de grajd și-a corectat recordul cu aproape 4 secunde.*

● *PRINCESSE AXTELL deși și-a corectat recordul cu o secundă și jumătate a pierdut deoarece a întâlnit un adversar în plin progres. Merită să fie urmărită.*

● *HELEN HALPIN ar fi putut câștiga dacă nu ar fi galopat de 4 ori. Când va deveni ceva mai corectă, va fi capabilă de lucruri mult mai frumoase.*

● *ULM deține o perfectă condiție. A greșit însă și el de 4 ori pierzând teren prețios.*

● *DRACU este o rară mediocritate. Cu greu va câștiga o alergare.*

● *URACA excelează în neregularități.*

● *UNION a avut porțiuni în care s'a găsit în dificultate. Este însă mult mai bun decât îl arată recordul lui.*

● *IARBA și-a ieșit din condiție.*

● *ZANOZA este în afara oricărei condiții acceptabile.*

● *CAVALER și-a regăsit buna valoare. A impresionat finishul pe care l-a avut fiul lui Champion.*

● *ALLAH cu un galop mai puțin nu ar fi pierdut. A avut un finish puțin obișnuit pentru un cal de trei ani. Va câștiga cât de curând.*

● *GROZAVA a condus cu mare avantaj, lăsând impresia că nu va pierde. Pe linia dreaptă însă a mers cu încetinitorul.*

● *DULCINEA plecată mare favorită la mutual nu a contat în lupta pentru primul loc.*

● *GHIMP suporta un handicap excesiv. S'a apărat însă onorabil, marcând un record bun.*

● *DRAGA MEA a concurat modest.*

● *FLORITA a rămas la start.*

● *GIOVINEZZA II este într'o excelentă formă. Mergând fără greșeli a dispus cu ușurință de General Worthy.*

● *GENERAL WORTHY a marcat un reviriment de formă. Nu trebuie neglijat faptul că a dat un galop și a pierdut de un gât.*

● *BRENN era obligat să dea 80 metri unor cai, pe cari în forma pe care au arătat-o nu îi putea învinge. In plus a dat și trei galopuri.*

● *LUGOJ este capabil de lucruri foarte modeste actualmente. Își va găsi cu greu alergarea.*

● *TUFANICA nu este în formă.*

● *SULFINA a marcat un salt de valoare de peste 6 secunde. Fiica lui Electric Todd este mult mai bună decât a arătat până acum.*

● *TARA greșind în două rânduri a pierdut teren prețios. In nici un caz însă nu ar fi putut dispune de Sulfina.*

● *FUSTA II ar fi terminat mai aproape fără cele trei galopuri pe care le-a dat.*

● *SPERANȚA întâlnește totdeauna adversari îmbunătățiți și fiind greu pusă nu a contat cu toate că e în formă.*

● *MIORIȚA merită să fie urmărită întrucât a stabilit o performanță merituoasă.*

● *VATEL a marcat o mare îmbunătățire fiind la un pas de victorie. Față de ultima alergare s'a arătat cu peste 6 secunde mai bun.*

● *COMTESSE WORTHY a mișcat. Cum întâlnește situații ușoare, merită să fie urmărită.*

INFORMAȚII

● CAII d-lui B. Catargi au sosit în antrenament la W. Gill.

● CRIȘAN se află în serviciul antrenorului Deinbeck.

● INCEPAND de săptămâna viitoare lucrul pur sângilor va fi intensificat. Este probabil să se treacă la galopuri.

● AZI până la ora 12 se pot face la secretariatul societății hipice române de trap declarațiile de partanți pentru reuniunea de mâine.

● PARIUL austriac va începe mâine cu 154.358 lei.

● IN URMA alergărilor de Miercuri în programele oficiale de Duminecă și Luni au intervenit următoarele modificări :

DUMINECA 24 MARTIE
Premiul Don Chenault
Josedale Margot 1720 m., Ninon 1740 m.
Premiul Domino
Giovinezza II 1720 m., Cavaler 1740 m.
LUNI 25 MARTIE
Premiul Dristor
General Worthy și Cavaler 1780 m.
Premiul Dentzia
Șoimu 1760 m., Lilia 1800 m., Wampa. Sulfina și Furor necalificați.
Premiul Dâlga
Giovinezza II 2160, Răsura 2240 m.
Premiul Dalila
Ninon 1780 m.

Mâine, la Băneasa Trap

Alergări de vedete

Se va disputa premiul Ieroșca

Reuniunea de mâine programează două întâlniri între cai buni cari promit mult în spectaculozitate.

In premiul Domnișoru, campioana turfului Joppa Hanover va avea drept concurenți principali pe Gondolat II, Amilkar, Szeged, Gruia, Roland D. și noua importațiune Gabor.

Este o întâlnire care se anunță extrem de interesantă. Cea mai interesantă din anul curent dintre cai bătrâni.

O alergare deasemeni atracțioasă este premiul Ieroșca, premiu care va prilejui întâlnirea dintre cai tineri cu câțiva valoroși vârstnici. Vor concura : Ghid, Little Orphan și Petruș dintre vârstnici și Joly, Avion, Străjer și Voinicu dintre cai tineri.

Mai menționăm premiul David Guy, un handicap bine alcătuit în care vor fugi : Citronat Gordon, Josedale Margot, Pandur, Gaby M și Sam Worthy.

Jocul austriac care va începe cu 154.358 lei va depăși suma de 200.000 lei.

Concurenții probabili

Premiul DUNAICIC
Condiție (1/1) — 13.000 lei

Lora	1580	0
Wanda	1580	Fischer
Cartuș	1600	Crotenco
Veturia	1600	A-sky
Baba Dochița	1600	0
Aron	1600	Gram
Odessa	1620	Borisiac
Vatel	1620	Pavlic
Habar	1620	Slobozenco
Chiquitta	1640	0
Victtor	1640	0
Atlantida	1640	0
Garofița	1640	Dobrescu
Alah	1660	Ghinea
Dulcinea	1660	0
Străjer	1700	Szabo

PREMIUL DINGO
Performanță — 13.000 lei

Voevod	1700	0
Luminița	1700	Gaidaev
Alah	1720	0
Pr. Axtell	1740	Corol
Fugar	1740	A-sky
Dulcinea	1740	Thal
Speranța	1740	Lurca
Joker	1740	Szabo
Iarba	1740	0
Prinț Worthy	1740	Crotenco
Elișor	1760	0
Furor	1760	0
Giovinezza II	1780	Podoleacov
Vrăjitor	1780	Pavlic
Cavaler	1800	Gramm
Brenn	1800	0

Premiul DOMNIȘORU
Condiție — 21.000 lei

Sam Worthy	1720	Corol
Prokator	1720	0
Roland D.	1740	Grünwald
Ninon	1760	0
Amilkar	1780	Gaidaev
Szeged	1780	Tasopol
Gruia	1780	0
Ben Hur	1780	0
Hanibal II	1780	Crotenco
Gabor	1780	?
J. Hanover	1800	Cercasov

Premiul DEFICIT
Record — 15.000 lei

Busuioc	2120	0
Aluniș	2120	Fischer
Spic	2120	0
Jarvis	2160	Ghinea
Ducesa	2160	Tassopol
Trixie	2180	Cercasov
Blondella	2180	T. Marcu
Brebenea	2180	Gaidaev
Talaz	2180	0
Nație	2200	Crotenco
Dorka	2200	Grünwald
Havana	2220	A-sky
Gruia	2240	0

Premiul IEROȘCA
Condiție — 31.000 lei

Vatel	1620	0
Cartuș	1620	0
Străjer	1640	0
Arama	1640	Dobrescu
Voinicu	1640	0
Avion	1660	Pavlic
Jolly	1680	Gidaev
Tătăran	1680	?
Birlic	1700	0
Taina	1700	T. Marcu
Paj Axtell	1720	0
Diadia Lui	1720	0
Little Orphan	1740	Cercasov
Ghid	1740	A-sky
Petruș	1780	0

Premiul DODGE
Condiție — 13.000 lei

Mister	2140	0
Dor de Ducă	2160	Slobozenco
[illegible]	2160	0
[illegible]	2160	Drăgotescu
[illegible] Piel	2160	A. Bota
[illegible]	2160	Pavlic
[illegible]ena	2160	0
Livada	2160	Toderaș
Ghimp	2180	0
Busuioc	2180	Teofil
Pinkerton	2180	0
Zenit	2180	Fischer
Sultan II	2180	0
Benito H. P.	2180	0
Santuța	2200	0
Zvon	2200	Grünwald
Dolly Worthy	2200	Crotenco
Kamaa	2200	0
Peter Gordon	2200	0
Bandit II	2200	Voronin
Ostaș	2200	0
Bruma II	2220	Lucan

Premiul DOMNU
Handicap — 15.000 lei

Crai	1700	0
Primăvara	1700	0
Aventurier	1720	T. Popa
Lugoj	1720	Tassopol
Oborean	1740	Crainic
Birlic	1740	0
Tava	1740	Drăgotescu
Draga Mea	1740	0
Tufănica	1740	Gaidaev
Brenn	1740	0
Hallo	1760	Dobrescu
Geisha	1760	A-sky
Busuioc	1760	0
Peter Worthy	1760	?
Elena	1760	0
Durdulia	1760	Corol
Sonora	1760	Zabelin
Movila	1760	0
Taina	1780	T. Marcu
Eggy	1780	Drăgotescu
Voința	1780	0
Ulis	1780	0
Harry Piel	1800	0
Dolly Worthy	1800	0

Premiul DON PEDRO
Handicap — 13.000 lei

Fusta II	2100	Slobozenco
Dreapta	2100	Raymer
Ikar	2100	0
Victoria	2100	0
Miorița	2100	Pavlic
Năluca	2100	Tassopol
Zanoza	2100	0
Lin	2100	Szabo
Lăutar	2120	0
Luminița	2120	0
Nicevo	2140	Cercasov
Șoimu	2140	0
Bănuța	2140	T. Marcu
Peter Volo	2160	0
Elișor	2160	0
Pr. Axtell	2160	0
Pușa	2180	Borisiac
Lilia	2180	0
Furor	2180	A. Bota
Ialpug	2220	0
Helen Halpin	2240	Ghinea

Premiul DAVID GUY
Handicap — 18.000 lei

Benito H. P.	1700	Fischer
Giuditta	1720	T. Marcu
King Worthy	1720	Ghinea
Gaby M.	1740	Gaidaev
Hercegno	1740	0
Ducesa	1740	0
Rota	1740	Raymer
Sam Worthy	1760	0
Katy Caid	1760	Corol
Prokator	1760	Grünwald
Jos. Margot.	1780	0
Pandur	1780	Dobrescu
Citr. Gordon	1800	Cercasov

HIPISM

Alergările de trap

Băneasa Trap; Ziua 27-a, Duminică 24 Martie 1940

— PROGRAM DEFINITIV —

Premiul DOLHASCA
Condiţiet (1/5) — 15.000 lei

2120 Hollo, Primăvara
2160 Adda Worthy, King Worthy
2180 Ghid, Bruma II, Tutun
2240 Pock

Premiul DALMAŢIA
Condiţie (1/2) — 18.000 lei

1700 Chiquita, Cartuş
1720 Victor, Dulcinea, Chilipir, Atlantida, Garofiţa
1740 Străjer, Aurica, Turul, Arama
1760 Avion, Câmp
1800 Joly

Premiul ADAM
Condiţie — 21.000 lei

2120 Belşug, Trixie, Catinca
2140 Roland D, Pandur Kanada
2180 Gabor, Gruia, Gondolat II
2200 Joppa Hanover

Premiul DETA
Handicap — 15.000 lei

1700 Vanda, Franţ
1720 Halal, Mişu, Veturia
1740 Lupoaica, Odessa, Ciuruc
1760 Vatel, As Worthy, Nineta
1800 Allah, Atlantida
1820 Dulcinea

Premiul G. GÂRLEŞTEANU
Condiţie — 31.000 lei

2100 Bruma II, Handicap
2120 Ezer jo, Jarvis, Eftin, Ducesa
2140 Pleava, Talaz
2160 Kundry, Sam Worthy, Katy Caid, Blondella, Nation, Ben Hur
2180 Havana, Kanada, Dorka, Gabor
2200 Petruş
2240 Joppa Hanover

Premiul DON CHENAULT
Handicap — 21.000 lei

1700 Sam Worthy, Katy Caid, Trixie, Prokator
1720 Josedale Margot, Theodora, Pandur, Kanada
1740 Ghid, Ninon, Antrag, Citronat Gordon, Szeged
1760 Amilkar, Gruia, Hannibal II

Premiul DENDONA
Handicap — 15.000 lei

2100 Lugoj
2120 Tufănica
2140 Leu, Geisha, Busuioc, Beţiv, Livada, Sultana
2160 Zvon, Zenit, Voinţa
2180 Dolly Worthy, Sonia Worthy
2200 Torent, King Worthy, Gaby M, Bruma II

Premiul DESCULŢA
Record — 13.000 lei

2100 Helen Halpin, Puica
2120 Pan Worthy, Tais
2140 Primăvara, Brenn, Jack
2160 Dor de Ducă, Hollo, Va-ta, Pinkerton, Durdulia, Harry Boy, Bandit II
2200 Peter Worthy, Zvon
2220 Harry Piel
2260 Talaz

Premiul DOMINO
Performanţă — 15.000 lei

1700 Giovinezza II
1720 Crai, Cavaler
1740 General Worthy, Florita, Paj Axtell
1760 Santuţa, Cartuşel, Geisha, Peter Gordon, Diadia Lul
1780 Centaur, Handicap, Eggy, Sorvanet, Voinţa, Aluniş, Spic, Ulis
1820 Vuet

Alergările de trap

Băneasa Trap Ziua 28-a, Luni 25 Martie 1940

— PROGRAM DEFINITIV —

Premiul DONA LINDA
Condiţie — 13.000 lei

2120 Turla
2140 Carol Hanover
2160 Zgomot, General Worthy, Helen Halpin, Primăvara, Vrăjitor
2180 Va-ta, Joker
2200 Brenn
2220 Tufănica, Taina, Zenit
2240 Peter Gordon

Premiul DOBROGEA
Handicap — 13.000 lei

2100 Mister
2120 General Worthy, Primăvara
2140 Helen Halpin, Pan Worthy
2160 Dar de Ducă, Lugoj, Tais, Paj Axtell
2200 Hollo, Brenn, Răsura

Premiul DUNĂREA
Condiţie (1/20) — 18.000 lei

2160 Dor de Ducă
2120 Trixie, Kundry
2140 Ninon, Petruş, Havana
2160 Pock. Gruia

Premiul DRISTOR
Condiţie (1/2) — 15.000 lei

1640 Vatel, Cartuş
1660 Dulcinea
1720 Miristea, Barza, Crai
1740 Măgura, Carol Hanover, Helen Halpin, Primăvara
1760 General Worthy, Birlic, Cavaler
1780 Tava, Geisha, Tătăran
1800 Santuţa
1820 Zenit
1840 Aluniş

Premiul I. CORSAC
Condiţie — 31.000 lei

1640 Vatel, Habar, Cartuş
1660 Allah, Aurica, Străjer, Victor, Dulcinea, Chilipir, Arama, Voinicu
1680 Avion
1700 Barza, Grozava, Jolly, Fugar
1720 Helen Halpin, Taina, Tătăran, Eol
1740 Birlic, Santuţa, Floare, Paj Axtel, Columbus
1780 Gaby M

Premiul DUCCENTA
Handicap — 15.000 lei

1700 Geisha, Busuioc, Peter W.
1720 Eggy, Ciclop, Zenit, Voinţa
1740 Dolly Worthy, Benito H. P.
1760 Giuditta, King Worthy, Bruma II, Natasa
1780 Kitty Clair, Edith, Hercegno, Ducesa
1800 Prokator, Nation

Premiul DENTZIA
Handicap — 13.000 lei

1700 Wampa, Domnia, Uraca, Dreapta, Ikar. Victoria Veturia
1720 Fusta II, Ciuruc, Mioriţa, Union, Năluca, Zanoza
1740 Lut, Lăutar, Uria, Şoimu, Sulfina
1760 Nicevo, Bănuţa
1780 Allah, Lilia, Speranţa, Princesse Axtell, Ciuleandra
1800 Dulcinea, Puşa, Furor, Printţ Worthy
1820 Joker

Premiul DÂLGA
Performanţă — 15.000 lei

2120 Puşa, Rozina
2140 Helen Halpin, Giovinezza II, Cina, Dudu Gordon, Urganda
2160 Ialpug, Vrăjitor
2180 General Worthy, Pan W., Brenn, Paj Axtell
2200 Taina, Dexter Hanover, Diadia Lul
2220 Pinkerton, Sultan II, Peter Gordon, Răsura
2240 Extra

Premiul DALILA
Record — 18.000 lei

1700 Beţiv
1720 Centaur, Handicap, Sorvanet, Dolly Worthy, Spic
1740 Kitty Clair, Jarvis, Gaby M. Ducesa, Rota
1760 Anny Worthy, Josedale Margot, Ninon, Sam Worthy, Katy Caid, Tutun, Blondella, Talaz
1780 Ghid, Szeged, Gabor
1800 Gruia

AUTOMOBILISM

Cursa pe 1000 mile preocupă pe protagoniştii sportului mecanic dela noi

Totuşi până în prezent, numai Ladislau Fabiny s'a înscris ferm

Petre Cristea este în aşteptarea unui răspuns

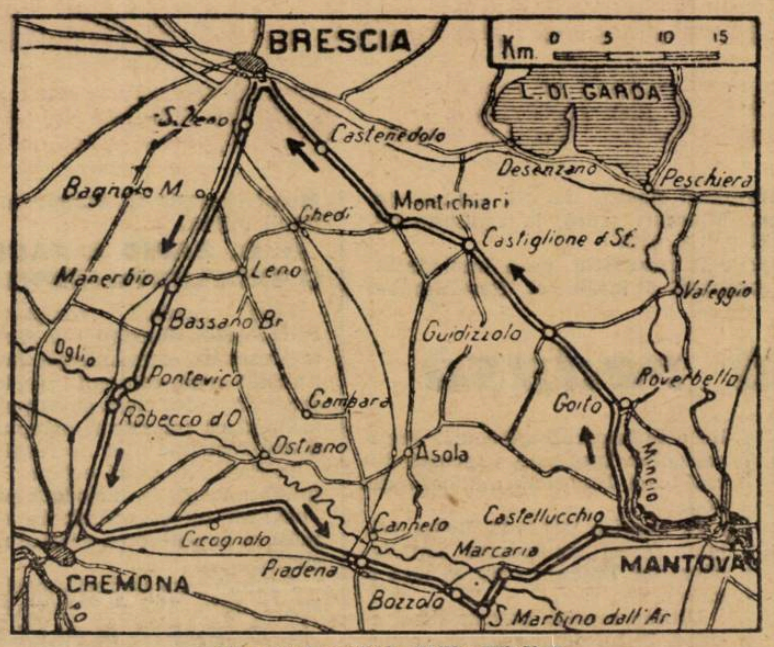

Circuitul probei „Mille Miglia"

Dat fiind că în ţară automobilismul este sortit să şomeze în cursul viitorului sezon, veleităţile automobiliştilor noştri se îndreaptă spre întrecerile organizate dincolo de graniţe şi actualmente, preocuparea protagoniştilor automobilismului românesc se concentrează asupra faimoasei întreceri italiene „Mille Miglia".

Am arătat într'unul din numerile trecute ale ziarului nostru că ing. Jean Calcianu, decanul automobiliştilor români, Petre Cristea, cel mai proeminent mânuitor al volanului şi clujeanul Ladislau Fabiny sunt pe cale să întreprindă o expediţie pe frumoasele plaiuri ale Italiei spre a lua plecarea în competiţiunea de care pomenim mai sus.

Dintre ei, Ladislau Fabiny, care a mai concurat în această probă, s'a şi înscris în ediţia de anul acesta. Petre Cristea este în aşteptarea unui răspuns din partea organizatorilor iar ing. Jean Calcianu este în căutarea unei maşini care să corespundă cererilor. Se pare că, până în cele din urmă, cei trei alergători români vor forma o echipă pe B. M. V.

DATA ŞI LOCUL ALERGĂRII

Denumită „Marele Premiu Brescia Mille Miglia" întrecerea este sorocită pentru ziua de 28 Aprilie şi ea va fi organizată de filialele din Cremona şi Mantova ale Automobil Clubului Regal Italian.

Această alergare care se adresează vitezei se va desfăşura pe circuitul : Brescia—Manarbia—Piadenea—Bozzolo—Castelucchio — Grazie—Goito—Castiglione — Montichiari—Brescia.

In lungime de 165 km., circuitul indicat mai sus va fi acoperit de 9 ori, totalizându-se astfel 1.485 km.

CATEGORIILE

Competiţiunea este deschisă următoarelor categorii de trăsuri :

Categoria I-a, până la 750 cmc.

Categoria II-a, dela 750 la 1.100 cmc.

Categoria III-a, dela 1.100 la 1.500 cmc.

Categoria IV-a, dela 1.500 la 2.000 cmc.

Categoria V-a, dela 2.000 la 3.000 cmc.

INSCRIERILE

Cererile de înscriere, însoţite de o taxă de 300 lire italiene se trimit pe adresa Federaţiei Automobiliste Italiene (Roma, Via Po No. 14), până în ziua de 15 Aprilie, ora 12.

VITEZELE MINIME

Spre a putea intra în clasament un concurent trebue să repete viteza minimă prevăzută în tabloul următor :

Până la 750 cmc. 75 km. pe oră.

Până la 1.100 cmc, 90 km. pe oră.

Până la 1.500 cmc. 95 km. pe oră.

Până la 2.000 cmc. 110 km. pe oră.

Peste 2.000 cmc. 120 km. pe oră.

PREMIILE

Importanta competiţiune este dotată cu premii menită să atragă o concurenţă numeroasă. A fost alocată întrecerii suma de 255.000 lire italiene (aproximativ lei 2.000.000).

In asemenea condiţiuni nu va trebui să surprindă pe nimeni faptul că se va bate toate recordurile de participare înregistrate până în prezent.

Boillot

Reminiscenţe

Cu doi ani în urmă...

Cursa de coastă dela Sinaia. Lume multă, zi frumoasă, sport de ridicată factură, patronat de augusta prezenţă a Marelui Sportiv, M. S. Regele.

Victoria revenise lui Paul Vasilescu.

Inalt, spătos, temerar, nervos şi neînfricat, Paul te impresiona.

A pornit, — când soarele începea să se aplece, — spre Bucureşti. Echipat ca de cursă, cu casca pe cap, Paul şi-a prins la cingătoare trofeul : o splendidă cupă. — mărturie a isprăvii lui destoinice.

Gonea, nălucă, spre Capitală, să ducă cât mai degrabă soţiei sale vestea că-i campion. Lumea cu care se întâlnea îl saluta sau îl privea admirativ. Paul gonea spre Bucureşti. A tăiat Comarnicul, s'a şters pe lângă kilometrul 103 — Breaza — salutând, râzând din toată inima, a alunecat prin Câmpina, a mai răspuns fugar la câteva saluturi, prin oraşul republican, a lăsat în urmă Snagovul, cu lăutari şi veselie pe la crâşme, şi se apropia de Bucureşti.

Săftica...

Un autobuz imens apare dintr'un viraj. Paul ocoleşte, în acel moment, o căruţă. Autobuzul, ca o magazie imensă, pe roate, l-a prins pe Paul strivindu-l de balustradă.

Epilogul : aproape un an de sbucium între viaţă şi moarte, cu coaste fracturate, cu piciorul drept aşişderea, cu leziuni interne, Paul a suferit zi şi noapte, lună după lună, învingând moartea.

Graţie numai constituţiei sale robuste.

L-au revăzut apoi prietenii şi admiratorii la „Marele Premiu al Bucureştilor" ca spectator.

Dar Paul nu mai era Paul. Tras la faţă, urmă a nopţilor de chin pe pat de spital, Paul mergea în baston.

— Vai, sărmanul, e pierdut pentru sport, au exclamat uluiţi, dar discret, admiratorii lui.

Insă Paul, veşnic însorit, cu un moral mereu ridicat, râdea şi acum şi făcea bancuri, — uitând că piciorul drept îi este aproape anchilozat, şi că el nu mai e un atlet complet.

Paul, vesel, încuraja pe concurenţii români, îi însufleţea cu prezenţa sa de strengar.

Şi când cineva l-a întrebat dacă mai aleargă, a răspuns privindu-şi piciorul butugănos.

— Am să mă angajez portar la o echipă de foot-ball din Argentina.

Acesta este asul de eri al sportului motociclist. Mereu vesel. Dar în veselia lui Paul este, par'că, o notă de persiflare aruncată vieţii care i-a rezervat, crudă, — acest stupid capitol : strivit de o hărăbaie de maşină, şi scos depe câmpul sportiv, un as, mândru, frumos, verde ca stejarul, tocmai în ziua când campion de coastă gonea spre casă, la ai lui, să cinstească victoria.

...Şi totuşi Paul a rămas un îndrăgostit de motor...

— Emil Iencec —

H. C. Rapid a condus de patru ori la Milano

Echipa Italiei n'a egalat decât în ultimul minut

Campionii naţionali au făcut o excelentă impresie

După cum am anunţat în numărul nostru de eri, echipa de hockey a Rapidului a terminat, Miercuri seară, la egalitate cu echipa Italiei, scorul fiind 4:4 (2:2, 1:1, 1:1).

Ora târzie la care ne-a parvenit rezultatul, ne-a împiedecat să putem relata desfăşurarea completă a întâlnirei. Revenim acum cu amănunte.

Asistenţă redusă

Matchul s'a jucat în palatul sporturilor de iarnă din Milano, în faţa a numai 1000 de spectatori, printre cari foarte mulţi studenţi români, cari studiază la Brescia, Padova, Bologna şi alte centre universitare. Asistenţa redusă se explică prin faptul că în iarna aceasta echipe cu renume n'au reuşit să plece dela Milano învingătoare. Bunăoară, până şi celebra BKE a fost învinsă cu 5:1. H. C. Rapid, fiind o echipă quasi necunoscută la Milano, era firesc ca interesul să fie extrem de scăzut.

Un alt motiv, care a contribuit în mare măsură ca tribunele să fie goale, a fost faptul că acest match constituia si ultimul din acest sezon. Odată cu terminarea partidei, a fost închis şi palatul Sporturilor de iarnă.

La fluerului celor doi arbitri, d-nii Gionisi (Milano) si S. Vogel (Bucureşti), cele două echipe s'au aliniat astfel:

ITALIA: Gerosa — Rossi, De Mazzeri — Bruciamonti, Innocenti, Mussi — Giordani, Fabris, Bestagini (Predelici).

H. C. RAPID: Dron — Biro, Anastasiu — Telea, Botez, Brackl — Tănase, Petrovici, Teodorescu.

H. C. RAPID A DOMINAT TOT TIMPUL ŞI A CONDUS DE PATRU ORI!

Imediat după începerea jocului **Sandi Botez** trage puternic şi portarul Gerosa scapă puckul în poartă. Bucureştenii conduc cu 1:0. Acest succes neaşteptat încurajează enorm pe campioni, cari izbutesc combinaţii din cele mai spectaculoase. Italienii, surprinşi, reacţionează puternic şi reuşesc să egaleze în minutul 4 prin **Bruciamonti.** Jocul devine dur, iniţiativa aparţinând gazdelor. Lucrul acesta îndârjeşte pe **Biro,** care pleacă într'un contraatac vijelios, răstoarnă doi-trei adversari şi, ajuns în treimea adversă, passează lui Botez. Acesta, încolţit, trece puckul înapoi fundaşului, care trimite din plină viteză un shot formidabil. Goalul este imparabil. Bucuria bucureştenilor însă este de scurtă durată căci **Innocenti** egalează din nou.

In repriza secundă **Botez** asigură iarăşi conducerea feroviarilor dar **Innocenti** nu se lasă şi marchează şi el.

Ultima repriză găseşte două echipe destul de obosite, din cauza alurei susţinute în decursul celor 30 de minute anterioare. Totuşi, ambele tabere luptă din răsputeri. Şi succesul surâde rapidiştilor.

Biro pleacă din nou, remorcând pe Tănase şi Petrovici. După câteva passe reuşite, puckul găseşte pe **Bob Petrovici** în poziţie excelentă şi H. C. Rapid conduce pentru a patra oară. Italienii, disperaţi, atacă în cinci oameni, dar fără rezultat deocamdată. Totuşi **Mussi** reuşeşte să egaleze în ultimul minut.

H. C. RAPID A FĂCUT O EXCELENTĂ IMPRESIE

Fără îndoială, comportarea campionilor României a făcut o impresie excelentă. După match, italienii n'au contenit să laude jocul de înaltă clasă al oaspeţilor, arătând că nu s'ar fi aşteptat la o demonstraţie atât de reuşită.

Intr'adevăr, toată echipa Rapidului a jucat, ca niciodată poate. Jucătorii au contribuit în egală măsură la obţinerea acestui mare succes.

Cei mai buni au fost Anastasiu, Botez, Biro, Telea şi Petrovici.

H. C. RAPID A PLECAT LA VENEZIA ŞI SE VA INTOARCE DUMINICĂ IN CAPITALĂ

După match H. C. Rapid a plecat imediat la Venezia, unde va sta două zile. Această mică vacanţă va constitui desigur o meritată recompensă pentru rezultatul excelent.

Ei vor pleca Sâmbătă cu Simplonul, urmând ca Duminică să fie la Bucureşti.

„Oameni cari vin"...

...ca să plece la Belgrad?

Şiclovan, Anghelache, Marienuţ, probabila linie de mijlocaş a echipei naţionale

Campionul german de hockey, Wiener E. G. învins la scor

Berlin, 21. — Formaţia vieneză Wiener E. G., după ce a învins la Essen Düsseldorfer E. G. cu 1:0, câştigând astfel campionatul de hockey pe ghiaţă, a doua zi a suferit o neaşteptată înfrângere din partea aceleiaşi formaţii.

Lipsiţi de serviciile lui Demmer şi Freistritzer vienezii au fost învinşi cu 4:0 (1:0, 3:0, 0:0).

Goalurile învingătorilor au fost marcate de Dawydow, Orbanowski (2) şi Tobien.

O nouă tentativă de record, pe distanţa Bucureşti-Braşov

D. locot. Budişteanu va încerca în zilele următoare doborîrea recordului pe distanţa Bucureşti-Braşov.

De remarcat că d-sa va pilota o maşină „Tatra", de 8 cilindri, cu o viteză de 185 km. pe oră, cu motorul în spate. Maşina este construită în serie.

Este pentru prima dată că o maşină a acestei fabrici concurează în România.

ISTORICUL RECORDULUI

Primul record a aparţinut lui Papană, apoi Budişteanu şi iar Papană.

Actualmente, recordul aparţine lui Jean Calcianu, cu timpul 1 oră 30' 38".

Un match de tennis profesionist în folosul fondului înzestrării armatei

Campionatul naţional de tennis profesionist n'a putut fi terminat, câţiva dintre jucători fiind concentraţi.

Deaceia, federaţia profesionistă de tennis a hotărît, ca finala campionatului dintre Tică Marinescu şi Ilie Ivan să aibe loc le 28 Aprilie (prima zi de Paşti) pe terenul Bragadiru.

Federaţia profesionistă a hotărît ca încasările făcute cu acest prilej să fie donate pentru fondul înzestrării armateii

Hungaria joacă la 30 şi 31 Martie la Borovo şi Osijek

BELGRAD, 21. — Dat fiind că în ziua de 31 Martie, majoritatea echipelor iugoslave a rămas fără program, această dată fiind rezervată matchurilor cu România, aproape toate echipele au angajat echipe străine.

Astfel, formaţia Bata din Borovo şi Slavia din Osijek au perfectat câte un match cu leaderul campionatului ungar, Hungaria.

Echipa pestană va juca la 30 Martie la Borovo, iar la 31 la Osijek.

Olanda a învins Germania la ciclism cu 36-32

Berlin, 18. — Duminică s'a disputat în sala Deutschlandhalle matchul internaţional de ciclism între echipele selecţionate ale Olandei şi Germaniei.

După cum era de aşteptat, amatorii germani n'au putut învinge pe rutinaţii ciclişti olandezi.

Rezultatul strâns se datoreşte faptului că a luat parte şi ciclistul german Gerhard Purann, care a primit în ultimul moment concediu.

S'au înregistrat următoarele rezultate:

VITEZA. Premiul dr. Frick: 1. Pronck (Ol); 2. Derksen (Ol); 3. G. Purann (G).

1 ORA PE ECHIPE

1. Pronck — De Best (Ol); 2. Schulz — Thoma (G); 3. G. Purann — Preiskeit (G)

In această ultimă cursă, perechea olandeză Pronck-De Best a evadat spre sfârşit, luând avantajul de un tur şi câştigând detaşat.

G. von Cramm şi iugoslava Kovac învingători la San-Remo

Turneul internaţional de tennis dela San Remo — primul din cadrul marilor turnee din Italia — a luat sfârşit Duminică după amiază.

La simplu domni, von Cramm a câştigat după mare luptă împotriva tinerei speranţe italiene Romanoni, iar la simplu doamne iugoslava Kovac a dispus spre surprindere de campioana germană Ullstein.

Dublul domni n'a putut fi terminat din cauza întunericului.

Iată rezultatele finalelor:

SIMPLU DOMNI: von Cramm b. Romanoni 3:6, 3:6, 6:3, 7:5, 6:2.

SIMPLU DOAMNE: Kovac b. Ullstein 4:6, 6:1, 6:1.

DUBLU DOAMNE: Tonolli-San Domino b. Kovac-Florian 6:2, 6:1.

DUBLU DOMNI: Canapele, De Stefani — Asboth, Gabory 6:4, 6:0, 5:7, 4:6, 5:5.

Turneul de tennis dela Alassio a început

Miercuri a început turneul internaţional de tennis dela Alassio. Iată primele rezultate:

SIMPLU DOMNI: Bossi b. Rous 6:1, 6:1; Valerio b. Vasco Clerici 6:1, 6:1; Rogers b. Calluci 6:3, 6:3; Vido b. Fisch 6:4, :2; Cucelli b. Batterini 6:4, 3:6, 6:2; Pallada b. Gabriani 6:3, 7:5 Del Bello b. Scribani 6:4, 3:6, 6:3; Sada b. Pari 6:1, 6:3; Gabory b. Canda 6:0, 6:2.

SIMPLU DOAMNE: Florian b. Alfonso 6:0, 6:1; Schuman b. Profino 6:1, 6:2; Quintalle b. Beinkopt 6:0, 6:2.

Editura Societăţii Anonime „Universul", Bucureşti, Str. Brezoianu No. 23—25 — România

Taxa poştală plătită în numerar conform aprobării dir. generale p. t. t. nr. 24.464/939

2 LEI

UNIVERSUL

8 PAGINI

80 - 1940

Redacţia şi Administraţia: Palatul „UNIVERSUL" str. Brezoianu 23—25. Telefon: Centrala 3.30.10; Redacţia 4.21.81. Redactor responsabil EUGEN DUMITRESCU

Proprietar: „Universul", S. A.
Adm.-delegat: STELIAN POPESCU
Inscris sub No. 167, Trib. Ilfov

Nr. 80. — Anul III — BUCUREŞTI. — Duminică 24 Martie 1940

ABONAMENTE:
Pentru grupări sportive 1000 lei anual

1 an LEI 500
6 luni LEI 270
3 luni LEI 150

BIBLIOTECA CENTRALĂ „ASOCIAŢIA"

Loturile naţionale definitive vor fi alcătuite mâine seară

Cu matchurile oficiale de astăzi şi mâine, lucrările de selecţionare intră în faza finală.

Selecţioneurul unic va urmări pentru ultima dată forma selecţionabililor în partidele de campionat, iar Duminică seara va alcătui lotul jucătorilor reţinuţi pentru echipa naţională A şi B.

Aceşti jucători vor fi supuşi în cursul săptămânii viitoare la o pregătire specială. După toate probabilităţile, selecţionaţii vor face două şedinţe de condiţie fizică şi numai una cu balonul.

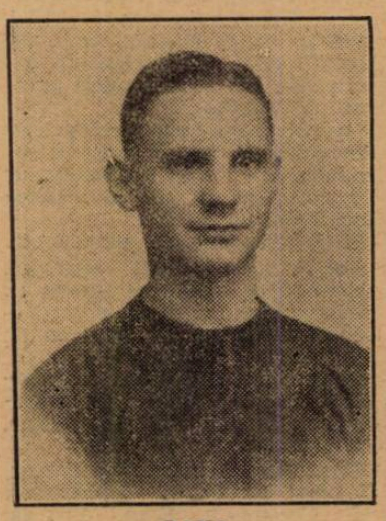

OANA

NEGRESCU

Juventus poate face ca Venus să piardă titlul de leader? . . .

Nu-i de loc exclus, căci pe Splaiu joacă două echipe bucureştene şi orice rezultat e posibil

Intâlnirea de azi din Splaiu este clasică. Matchul Venus-Juventus e unul din acele jocuri, în cari se ciocnesc — întotdeauna puternic — două limite : Titlul de campion şi retrogradarea.

Intr'adevăr, dacă pentru Juventus o înfrângere înseamnă ieşirea imediată din cursa dramatică a scăpării de retrogradare, pentru Venus ea nu are urmări mai puţin importante.

Pentrucă s'ar găsi la două puncte diferenţă de Rapid şi cu matchul hotărîtor pe Giuleşti. Ceea ce teoretic ar însemna patru puncte diferenţă.

Iată pentruce nu este deloc „tipar banal" să caracterizezi acest match ca unul din cele mai dramatice ale campionatului naţional.

S'ar crede că acest caracter dramatic este mult atenuat de faptul că matchul se dispută pe terenul Venusului.

Dar nu are nici o importanţă. Juventus este — dacă se poate spune astfel — un „heimatlos", o echipă care, neavând un teren propriu, nu cunoaşte nici avantajul nici desavantajul terenului.

Mai este însă încă un lucru, care face ca matchul din Splaiu să nu se supună legilor comune.

Se întâlnesc două echipe din capitală şi matchurile acestea — ca şi competiţiile eliminatorii — au o psihologie a lor, au o ambianţă specială : agitată, plină de nerv şi pasiune.

VENUS ESTE IN FORMA...

Matchurile, pe care le-a făcut până acum Venus, au arătat constant acelaş lucru. Leaderul campionatului naţional este azi echipa cea mai în formă. Şi cea mai echilibrată. Linia de mijlocaşi asigură formaţiei o „stabilitate" splendidă. Poate niciodată până acum, Venus n'a jucat mai bine, mai legat şi mai modern.

Acest echilibru, care se manifestă între compartimente şi în ansamblu, este, desigur, un lucru foarte important pentru lupta pe care o dă Venus.

Dar el are o importanţă cu aplicaţie imediată.

Roş-albaştrii au o manieră de joc foarte dificilă pentru toate echipele. Şi Venus era una din echipele care se acomodau cel mai puţin cu jocul Juventusului. Ori este ştiut că atunci când Juventus isbuteşte să-şi impună modul său de joc, e foarte greu să mai piardă.

In jurul matchurilor Venus-Juventus s'a format o tradiţie pasionantă. Ea este determinată tocmai de faptul că până acum — deşi de cele mai multe ori a pierdut — Juventus a impus alura matchurilor sale cu Venus.

Echilibrul care se observă acum în echipa negrilor, poate să răstoarne lucrurile. Adică se poate întâmpla ca Venus să nu mai fie angrenat atât de uşor în jocul tipic al Juventusului.

Mai mult, ca el să fie acela care să impună stilul său în jocul de azi.

Şi atunci nu mai poate pierde. Oricât de bine ar juca Juventus.

ECHIPA, CARE INTRA TREPTAT IN FORMA

Spre deosebire de Venus — care este deja în cea mai bună formă — şi contrar tuturor aşteptărilor determinate de antrenamentele făcute, Juventus nu a atins încă maximul de formă. Cel puţin aşa a arătat în cele trei matchuri pe care le-a disputat până acum.

Roş-albaştrii au jucat din ce în ce mai bine.

Şi faptul că echipa nu a dat încă tot ceeace poate ea să dea, îndreptăţeşte total optimismul celor care cred într'un rezultat favorabil pentru ea.

Juventus este o echipă care ştie să lupte. Contra Venusului a luptat întotdeauna mai bine ca ori când. Amintiţi-vă de toate matchurile disputate de aceste două echipe. Sau recitiţi cronicele din nu importă ce ziar. Toate sunt de acord în a lăuda în cuvinte mari jocul Juventusului.

Va fi şi azi la fel? Nu se opune nimic la această reeditare.

Din contră. Inaintarea — care a revenit la formula cu Prassler în centrul liniei de atac — este în formă.

O ULTIMA VERIFICARE...

Dar matchul acesta are şi o altă perspectivă: aceea a selecţionării echipei naţionale. El este o ultimă şi foarte serioasă verificare a lui David, Sfera, Negrescu, Lupaş, Iordache, Humis şi Oană.

(Continuare in pag. 3-a)

Clasamentul Diviziei A

Venus	14-9-1-4-42:15=19	(9)
Rapid	14-7-5-2-39:17=19	(9)
Sp. Stud.	14-6-6-2 34:21=18	(10)
U. D. R.	14-4-7-3-23:23=15	(13)
Unirea Tric.	14-6-3-5-22:23=15	(13)
Carpaţi	14-6-2-6-21:20=14	(14)
Ripensia	14-5-3-6-20:25=13	(15)
C. A. M. T.	14-5-3-6-21:32=13	(15)
Juventus	14-3-6-5-25:28=12	(16)
A.M.E.F.A.	14-6-0-8-24:28=12	(16)
Gloria C.F.R.	14-5-1-8-14:41=11	(17)
Victoria	14-2-3-9-11:23= 7	(21)

ORA OFICIALA A MATCHURILOR DIN ETAPA a 15-a ESTE 4 d. a.

Echipele cele mai în formă vor fi baza „nationalelor"

Beogradsky: Jugoslavia A
Gradjansky: Jugoslavia B

Un român rezervă de fundaş la „B"

IN CATEVA REPORTAJE PRECEDENTE, AM TINUT IN CURENT PE CITITORII NOŞTRI CU PREGATIRILE DIN IUGOSLAVIA, IN VEDEREA MATCHURILOR CU ROMANIA. ŞI S'A VAZUT CA VIITORII NOŞTRI ADVERSARI, INLATURAND UNELE DIFICULTAŢI SPECIALE, SE STRADUESC SA ALCATUIASCA ECHIPE NAŢIONALE CAT MAI PUTERNICE.

ASTAZI, PUBLICAM UN NOU REPORTAJ IN CARE SE VA VEDEA CA TEAMURILE IUGOSLAVE NU AU FOST INCA DEFINITIV ALCATUITE ŞI CA D. BOSKO SIMONOVICI, SELECŢIONEURUL UNIC, MAI ARE DE REZOLVAT UNELE PROBLEME.

Belgrad, 22. — Etapa de campionat de Duminică va fi

GLASER

decisivă în ce priveşte selecţionarea. Matchurile, atât din liga sârbă, cât şi din aceia croată, vor servi drept un ultim criteriu de selecţie.

D. Bosko Simonovici pe de o parte şi un observator croat, pe de alta, vor urmări cele două echipe în formă actualmente : Beogradsky şi Gradjansky.

SCHELETUL ECHIPELOR NAŢIONALE

Căci, după cum s'a văzut din teamurile naţionale probabile care s'au antrenat Miercuri şi Joi, majoritatea jucătorilor au aparţinut acestor două echipe de club.

Dealtfel şi intenţia selecţioneurului unic aceasta este: Beogradsky să asigure scheletul echipei naţionale A, iar Gradjansky pe cel al echipei B.

PRIMII „13"

Pentru echipa A, d. Simonovici a reţinut următorii treisprezece jucători:

Lovrici, Stoiljkovici, Dubaţ, Manola, Draghicevici, Lechner, Pojega, Timanici, Valjarevici, Petrovici, Bojovici, Vujadinovici şi Perlici.

După toate probabilităţile, selecţioneurul unic va prefera pe Draghicevici lui Pojega, ca half centru şi pe Aţa Petrovici lui Bojovici, în postul de centru înaintaş.

UN ROMÂN LA B!

In vederea alcătuirii garniturii

WOCEFF

secunde, selecţioneurul s'a fixat asupra jucătorilor:

Glaser, Şuprina, Brojovici, Woelfl, Lesnik (Grad-

(Continuare in pag. 4-a)

Clasamentul inter-bucureştenilor

Sp. Stud.	5-2-3-0-15:10=7
Rapid	5-1-4-0-11:10=6
Juventus	5-0-4-1- 6: 9=4
Unirea Tricolor	5-1-2-2- 4: 8=4
Venus	4-1-1-2 8: 7=3

Football Football Football Football Football Football Football

Mâine, în toată țara, se dispută 15 matchuri pentru Divizia B

Matchul zilei: Mica-Electrica. — Derbyul Oradei: Stăruința-Crișana. — S. S. Doc joacă din nou la Galați . . . ?!

A doua etapă din returul Diviziei Naționale B programează pentru mâine, 15 matchuri interesante în țară, iar în Capitală unul singur. Spre deosebire de etapa precedentă, acum intră în joc și seria municipiilor. Jocurile sunt echilibrate și tari. Clasamentele vor suferi radicale schimbări, fiind în joc situațiile atât a capilor de serii, asaltați de următorii clasați, cât și de codașii cari pot evada din lotul conducător al lanternei. Și acum câte ceva despre matchuri.

SERIA I-a

F. C. Brăila joacă pe terenul propriu cu Dragoș Vodă din Cernăuți. Brăilenii, recent învingătorii Victoriei din Cluj, apar câștigători sigur ai întâlnirii de mâine.

Dragoș Vodă este însă o echipă mare și poate realiza o performanță în dauna F. C. Brăilei, care este oarecum încrezută în urma rezultatului obținut Duminică.

Arbitru d. Em. Freund.

Rezultatul din toamnă: 1:1.

SERIA II-a

CINE INVINGE LA BRAD, DEVINE CAMPION VIRTUAL

Întâlnirea dintre Mica și Electrica la Brad dă campionul virtual al seriei. Gazdele și cu match nul se pot socoti campioni, singurul semn de întrebare rămânând matchul cu Chinezul.

Rezultatul din toamnă : 1 : 0 (Electrica).

SPARTA — VULTURII

La Mediaș, Sparta, în continuă revenire, primește pe Vulturii din Lugoj. Jocul gazdelor este disputat la maximum, de oarece ocupă penultimul loc în clasament și are deci neapărată nevoie de cele 2 puncte care poate s'o ridice cu un loc mai sus.

Lugojenii sunt insuficient pregătiți cu antrenamentele, astfel că au un serios handicap. Gazdele au arătat în matchul disputat Duminică cu Mica că posedă condiție fizică și moral excelent care-i face să știe pentru ce luptă.

Vulturii au învins în tur cu 4 : 0.

C. F. R. (Sim.) — MINERUL

Echipa feroviarilor din Turnul Severin joacă pe terenul propriu cu Minerul din Lupeni. Un match echilibrat, care va prilejui un frumos joc și o aprigă dispută.

Minerul a câștigat greu pe terenul propriu în dauna Jiului, dar acum în deplasare ?

Cu 2 : 0 a învins Minerul în toamnă.

INTRE INVINS ȘI INVINGATOR

Intâlnirea dela Petroșani dintre Jiul și C. F. R. din Turnu-Severin opune un învins și-un învingător din etapa trecută.

Jiul este gazdă în matchul de mâine, fiind învinsul de Duminică, iar C. F. R.-ul învingătorul, este oaspe.

Avantajul terenului compensează deci superioritatea momentană a adversarului. Zicem „momentană", de oarece victoria repurtată de feroviari asupra Chinezului a fost poate un accident și deci un rezultat întâmplător nu poate anticipa cu nimic altele.

Arbitru: d. Chesnoiu.

Cu 2 : 1 a învins Jiul în trecut.

REVANȘA AMICALULUI DELA ARAD

Matchul dela Timișoara dintre Chinezul și Gloria se dispută de astă dată oficial. Cum la începutul sezonului au jucat amical la Arad, unde a învins Chinezul, matchul de mâine contează și ca revanșe. Cu înfrângerea suferită Duminică la Turnu Severin, timișorenii au pierdut șansele la titlu. Arădenii luptă să evadeze din raza periculoasă, din care cu greu poate scăpa.

Arbitrul: d. Boldur.

Rezultatul precedent: 6 : 5 (Chinezul).

SERIA III-a

UNIVERSITATEA—OLIMPIA

Matchul dela Cluj este fără prea mare istoric. Olympia se prezintă nepregătită în actualul sezon. Clujenii sunt la punct cu antrenamentele și nu pot pierde acest joc.

Duminică a jucat amical și „U" a învins cu categoricul scor de 10 : 1 o echipă districtuală.

Arbitru: d. Soran.

In toamnă Olympia a forfaitat.

OLTUL — CIMENTUL

Acest joc care se dispută la Sf. Gheorghe, interesează mai mult gazdele; o victorie îi poate ridica la locul doi în clasament.

Arbitru: d. Sipoș.

Oltul a câștigat în trecut cu 3 : 0.

S.S.M.R. — C.S.Tg.M.

La Reșița S.S.M.R. are de jucat cu C. S. Tg. Mureș. Un match ușor pentru gazde, având în vedere rezultatele anterioare.

Arbitru: d. Ucenic.

Cu 3 : 0 a învins S.S.M.R. la Tg. Mureș.

DERBYUL ORADIEI

Stăruința și Crișana își dispută mâine întâietatea footballului în Oradea.

Un adevărat „derby" la care se adaugă ambiția Crișanei de a termina campionatul ne-învinsă și a Stăruinței de a-și lua revanșa acelui 1 : 0 din toamnă. Cine va învinge acum... greu de ghicit !

Arbitru: d. Mureșan.

O REMARCA VICTORIEI DIN CAREI

In Câmpia Turzii Industria Sârmii joacă cu Victoria. Un match lipsit de importanță și la care se știe dinainte învingătorul. Totuși merită menționată activitatea oaspeților cari deși n'au nici un punct, totuși nu se retrag din campionat. Merită laude din punctul acesta de vedere conducerea, care își dă seama că nu poate face mai mult și pace.

MUNCITORUL — TURDA

La Cernăuți, Muncitorul are de luat revanșa asupra Turdei din București. Matchul nu prezintă interes deosebit în ceeace privește clasamentul, de oarece ambele echipe ocupă locuri precare, mai ales gazdele. Bucureștenii mai pot spera la o redresare însă au neapărat nevoie de victorie.

In toamnă: 5:1 pentru Turda.

PRAHOVA LA GALAȚI

Prahova din Ploești se deplasează mâine la Galați unde joacă cu Doc. Un match interesant în urma scandalului petrecut Duminică la Galați. Cu aceasta ocazie se va vedea ce atitudine a luat districtul local la abaterile repetate ale S. S. Doc-ului.

La Ploești, Prahova a învins cu 3 : 2.

UN DERBY LA PLOEȘTI

Situațiile care le au în clasament combatanții matchului de mâine, fac ca jocul să constitue un derby al seriei. Ferroemail având avantajul terenului, are prima șansă, însă Franco-Română știe să joace și pe teren străin ca să nu piardă situația de leader.

La Brăila a învins Franco-Română cu 3 : 1.

MACABY (CHIȘINAU) — D. V. A.

La Chișinău, Macaby dă replică D.V.A.-ului din Galați. Un match care are perspective frumoase de oarece gazdele sunt într'un vădit progres. Gălățenii au prima șansă, însă balonul care-i rotund, alege.

Cu 5 : 1 a învins D.V.A. la Galați.

CONVOCARI

● F. C. JUVENTUS convoasă Duminică 24/III, 1940 ora 8.15 dim. pe terenul Venus următorii juniori:

Dumitrache, Meffa, Onette, Mihalache, Tache, Bărbulescu, Bucurescu, Trandafir, Dory, Ioanițoaia, Gr. Virgil, Coman și Tony Niculescu.

Se convoacă în mod special jucătorii Coman C. D-tru și Bărbulescu Zaharia, în ziua de 23/III 1940 la sediul clubului cu 4 fotografii și act de naștere, în caz contrariu vor fi suspendați automat de F.R.F.A.

● **Metalosport convoacă pentru Duminică 24 Martie orele 8 dimineața pe terenul „Velodrom" pe toți jucătorii săi, în vederea matchului cu A.C.S.A.**

Orice absență va fi sancționată.

● **F. C. SUTER convoacă pentru Duminică 24 Martie în vederea matchului cu Sportul—Muncitoresc și cu „Universul" următorii jucători:**

Gogu, Toma, Luță, Fogil, Adrian, Grigore, Nuțescu I, Stângaciu, Leonte, Aurică, Fane, Mircea.

Zamfirescu, Telu, Titi, Mireca, Nimbus, Costică, Costel, Nuțescu II, Georgescu, Stan, Frunză, Victorel.

● L. P. N. convoacă pentru Duminică, 24 Martie a. c., orele 15 precis pe terenul Macaby, în vederea matchului oficial cu „Vulturii Carpați" următorii jucători: Bancu, Stoica, Toth, Haimsohn, Tărămoiu, Vâjoaică, Barnabas, Petre Ioan, Danciu, Medianu, Florică, Tăușan, Mihăilescu, Costinescu, Mihăilă și Minea.

● F. C. NAȚIONAL convoacă mâine Duminică, 24 Martie, ora 8,15 dim. pe arena A.C.S.A., în vederea jocului cu „Șoimii", următorii jucători: Dinicu, Popa, Miulescu, Cristescu, Costache, Giuglan, Costoiu, Teodorescu, Dejoianu, Crutescu, Mihăescu, Panait, Minciu, Pârvulescu, precum și ceilalți jucători.

● SPORTUL STUDENȚESC convoacă mâine Duminică, 24 Martie, ora 13, pe terenul Unirea Tricolor, în vederea jocului cu Vergu, următorii juniori: Iliescu Pascal, Nedelcu, Ionescu Ioan, Antonescu, Ungureanu, Antonescu, Dobre Radu, Popescu O. Nic., Ionescu Dum., Miulescu, Manolescu, Popescu Șt., Oancea, Barbu, etc.

● **„Universul" convoacă toți juniorii săi mâine Duminică, pe terenul Colentina la ora 13, pentru a susține matchul oficial cu „Suter". Va veni și juniorul Negrescu Marin. (Tramvaiul Nr. 1 duce până la teren).**

● A.G.E.R. convoacă pentru Duminică, 24 Martie, la ora 10 dimineața, pe terenul S. T. B., echipa I-a, iar la ora 9 a. m. pe terenul A.S.C.A.M. pe toți juniorii, în vederea matchului cu A.S.C.A.M. juniori.

● „VULTURUL DE MARE" convoacă pentru Dumineca 24 crt. ora 13 d. a. următorii jucători: Vulcan. Hermut, Eftimie, Muta, Mircea, Cerceloru, Manolescu, Vily. Rofi, Oprescu, Lemnaru, Mincu.

● OEFEUS convoacă pentru Duminică 24 Martie a. c. orele 8 pe terenul S. T. B., în vederea matchului oficial cu Ciclop pe următorii jucători: Lache, Bădoiu, Halculis, Gheorghiade, Lazăr, Parascu, Cristache, Economul I., Hartz, Ciochină, Valuchis, Economu II și Secălaș.

● A. S. DISTRIBUȚIA convoacă Duminică 24 Martie a. c., la orele 10 dimineața precis pe terenul *Industria Iutei*, jucătorii echipei I-a (autobuzul nr. 45 până la poarta terenului) iar la orele 13.30 pe terenul Biruința toți juniorii.

● A. C. S. A. convoacă pentru Duminică 24 Martie cor., la orele 12.45, pe terenul A. C. S. A. toți jucătorii, pentru deplasarea pe terenul Biruința.

Cei ce nu pot veni pe teren, vor aștepta în Piața Buzești, în cabina de așteptare S. T. B., pentru a fi luați cu mașina.

● DACIA TRAIANA convoacă pentru Duminică 24 Martie crt., ora 8, pe terenul Unirea Tricolor, pe toți jucătorii din echipa primă, pentru a face deplasarea pe terenul B. T. M. T.

● **L. P. N.** convoacă pentru Duminică 24 Martie a. c., orele 15 precis pe terenul „Macabi" în vederea matchului oficial cu „Vulturi Carpați" următorii jucători: Bancu, Stoica, Toth, Haimsohn, Tărămoiu, Vâjoaică, Barnabas, Petre Ioan, Danciu, Medianu, Florică, Tăușan, Mihăilescu, Costinescu, Mihăilă și Minea.

● A. S. A. DIAF, convoacă pentru azi 23 Martie, orele 16, pe următorii jucători: Zamfirescu, Costel, Gheorghe, Stoica, Barbu, Manea, Albert, Lică, Tombi, Ștefan, pe terenul Biruința.

Din lumea cluburilor mici

Duminică, la Călărași, se va disputa un match de football între echipa „Vânzătorilor ziarului Universul" și Generala.

In luptă este pusă cupa orașului Călărași.

*

Tot la Călărași echipa districtuală Venus-Tricolor a început antrenamentele în vederea noului sezon districtual.

Campionatul districtual de aci va începe la 16 Aprilie.

C. C. A. ține ședință Marți seara

Intrucât Luni 25 Martie este sărbătoare, comisia centrală a arbitrilor va ține ședință Marți seară. Grupările sunt rugate să ia act de această modificare pe această cale.

SPECTACOLE

Teatre

OPERA: Liliacul

NAȚIONAL: matineu: Ion al Vădanei; seara: Magda.

STUDIO: matineu: Acolo departe; seara: Capul de rățoi.

REGINA MARIA: matineu: Familia Carson; seara: Părinții teribili.

SĂRINDAR: ora 3: D-ra Butterfly; ora 6: Calul năzdrăvan; ora 9: D-șoa-a Butterfly.

MUNCĂ ȘI VOE BUNĂ: matineu: Dănilă Prepeleac; seara: Motanul.

COMOEDIA: Un băiat și jumătate.

SAVOY: matineu și seara: Florette și Patapon.

ALHAMBRA: matineu și seara: Alhambra în floare.

LIGA CULTURALĂ: matineu și seara: Căsătoria ;i Revoluția generalului Schnaps.

Cinematografe

SCALA: Beau Geste și jurnal Paramount.

ARO: Viena cântă, Viena dansează și jurnal.

CAPITOL: Eu sunt Sebastian Ott și jurnale noui.

TRIANON: Prințul Pojarsky, jurnal nou Paramount.

CARLTON: Vulpea argintie și jurnal Fox

REGAL: Copilașul Domnișoarei și jurnal Paramount.

SELECT: Gorila și Hotel pentru femei.

FEMINA: Femei.

A.R.P.A.: Comoara din Insula Piraților, operă complectă.

PALAS BD.: Pumnul de fier și Familia judecătorului Hardy.

ROXY: Mocirla, jurnal Ufa și Fox.

ELYSEE: Crima din linia Maginot și Nu vreau să mor.

FORUM: Antanta cordială și Un înger de fată.

RIALTO: Union Pacific și Suferințele unei mame.

OMNIA: Diacolii roșii operă completă și jurnal.

AMERICAN: Dincolo de ziduri și Ora fatală.

AIDA: Paradisul pierdut și Desmoșteniții soartei.

BARCELONA: Legea nu iartă și Nebuniile vacanței.

BIZANTIN: Pentru Patrie și Totul pentru dragoste.

CARMEN: Orașul blestemaților și Crima Natalliei Roguin.

COTROCENI: Fata bătrână și Tarzan în exil.

DACIA: Dragostea mea te chiamă și Brigada Nordului.

DIANA: Diavolii roșii (operă completă).

DICHIU: Se aprind făcliile (film românesc) și Kentucky.

EDISON: Vin ploile și Panică în Univers.

FLORIDA: Când felinarele se sting și Allo Hawai.

FRANKLIN: Lordul Jeff și Fac ce-mi place.

GLORIA: Brigada Nordului și Miezul nopții

GRAND: Heidi fetița munților și Nevestele șirete.

ILEANA: Orașul blestemaților și Totul pentru dragoste.

IZBANDA: Hotel pentru femei și Șarlatanul.

LUCIFER: Fata bătrână și Pumnul de fier.

LIA: Emigranții spre Birobidjan și Stan și Bran aviatori

LIZEANU: Zorro (operă completă) și completare.

MARCONI: Antanta cordială, jurnal și trupă de reviste și comedii D'Ayol.

MARNA: La capătul pământului, Moulin Rouge și trupa de reviste Titi Mihăilescu.

MODEL: Cazacii și Tarzan în exil.

MIORIȚA: Drapelul și Pumnul de fier.

MILANO: Vârsta ispitelor și Luna de miere la Paris.

NERO: Trebue să mă iubești și Caterina cea mică.

NISSA: Serenada primăverii și Fecioara de azi.

ODEON: Sergentul Berry și Intre glorie și dragoste.

PACHE: Visul unei prințese, Femei bănuite și jurnal Fox.

PARIS: Când felinarele se sting și Vestul sălbatic

PAX: Aventurile lui Arsene Lupin și Trader Horn.

RAHOVA: Dincolo de ziduri și Ora fatală.

REX: Plăcerea nebunilor și Prietena noastră moartea.

SPLENDID: Miezul nopții și Olimpiada sovietică 1929.

TOMIS: Ultima noapte și jurnal Fox O. N. C.

UNIREA: Orașul blestemaților și Sânge de cazac.

UNIC: Emigranții spre Birobidjan și Stan și Bran aviatori.

VOLTA BUZEȘTI: Primul sărut și Păcate în paradis.

VOLGA: Primul sărut și O fată căzută din cer.

VENUS: Paradisul pierdut, Patru bărbați și un jurământ și jurnal românesc.

VERGU: Spaima indienilor și Cei trei mușchetari, cu Frații Ritz.

Football Football Football Football Football Football Football

Un moment dramatic la Timişoara...

Ripensia şi C. A. M. T. intră în zona de retrogradare dacă nu învinge pe Unirea Tricolor şi Victoria

A. M. E. F. A. joacă la Arad cu Gloria

A 15-a etapă a campionatului naţional programează în provincie numai trei matchuri, dintre cari două se dispută la Timişoara. Şi formează momentul dramatic al etapei, pentrucă dacă Ripensia şi C.A.M.T. pierd şi de data aceasta, intră — aproape fără speranţe de scăpare — în zona de retrogradare.

Aceasta pentru că A.M.E.F.A. are la Arad un match destul de uşor.

RIPENSIA A RECURS LA UN... „CABINET DE RAZBOI"

Situaţia este mult mai grea pentru Ripensia, care întâlneşte pe Unirea Tricolor. Oborenii sunt în formă şi reintrarea lui Cârjan a făcut ca echipa să aibe şi mai multe şanse de victorie.

Pentrucă poate părea paradoxal dar este real, — Unirea Tricolor, care nu a câştigat niciodată la Timişoara, e mâine favorită întâlnirii.

Pentru matchul de mâine, Ripensia a alcătuit un... cabinet de război. A făcut apel la Ciolac şi la Becke.

O linie de înaintare celebră. Căci Dobay şi-a reluat locul pe extrema stângă. (Păcat că Schwartz joacă la Lupeni).

Cu această linie de atac, Ripensia speră să câştige. Desigur, dar pentru aceasta se cere o condiţie esenţială: aceşti jucători tehnici şi foarte inteligenţi să ajungă la mingie înaintea adversarului.

Ori dacă Unirea Tricolor joacă în forţă şi viteză, aceasta nu se va mai întâmpla.

Iată pentru ce Ripensia nu este favorita întâlnirii.

*

Echipele vor alinia următoarele formaţii:

RIPENSIA: Pavlovici, Oprean, X; Simatoc, Kotormani, Gali; Becke, Ciolac, Marcu, Jifcovici, Dobay.

UNIREA TRICOLOR: Creţeanu, Petrescu, Iliescu; Florea, Anghelache, Boteanu; Alexandrescu, Paraschiva, Covaci, Cârjan, Mihăilescu.

C.A.M.T. ARE ŞI EL UN MATCH FOARTE GREU

Se întâlnesc două echipe care nu au câştigat nici un punct până acum. Simetria merge mai departe. Ambele au pierdut două matchuri pe teren propriu.

Iar situaţia lor este la fel de... disperată (dacă se poate spune astfel).

Se pare că nici de data aceasta C.A.M.T. nu va putea alinia echipa completă. Şi ceeace e mai grav, nu pot juca Reuter şi Chiroiu.

Matchul este greu. La Arad, echipa a arătat că fără jucătorii de bază, cari au lipsit atunci, nu poate fi un adversar periculos.

Victoria? Este vorba că va alinia o formaţie cu Pal şi Szantay. Aceasta înseamnă că clujenii mai păstrează şanse în matchul de mâine. Deşi se dispută la Timişoara.

A.M.E.F.A. NU E RIPENSIA

La Arad se dispută un match care în mod normal nu poate fi câştigat decât de arădeni.

A.M.E.F.A. întâlneşte pe Gloria din Galaţi.

La o săptămână după ce a sdrobit pe C.A.M.T. cu 7:1 şi şi-a creat formaţia cea mai bună, Gloria a bătut pe Ripensia la Timişoara. Dar această victorie nu are nicio importanţă. A. M. E. F. A. nu este Ripensia.

Şi... o victorie asupra Gloriei ar scoate-o din zona periculoasă. Lucru, care merită ori câte eforturi.

A.M.E.F.A. va alinia echipa cea nouă. Aceea care a învins pe C.A.M.T.: Gerold, Slivăţ, Covaci; Szurgy, Szabo, Szaniszlo II; Igna, Leb, Batrin, Reinhardt II, Fried.

Juventus poate face ca Venus să piardă titlu de leader?...

(Urmare din pag. I-a)

Este în acest match un duel interesant care va ajuta mult selecţioneurului unic. Acela dintre Oană şi Lupaş. Pentrucă el va soluţiona problema extremului dreapta în echipa naţională.

Dacă Oană va trece de Lupaş, drumul în echipa naţională îi este deschis, larg.

. . . . . .

Favorit? Venus. Nu însă cu certitudinea unui lucru care nu poate avea alt destin.

Evident, o victorie a Venusului pare mai normală dar o surpriză nu e deloc exclusă.

FORMAŢIILE

Cele două echipe vor alinia următoarele formaţii:

VENUS: David, Sfera, Negrescu; Demetrovici, Iuhasz, Lupaş; Orza, Ploeşteanu, Humis, Bodola, Iordache.

JUVENTUS: Sadowsky, Tătar, Dragomirescu; Tănăsescu, Variassy, Gorgoriu; Oană, Sinco, Prassler, Dunăreanu, Naciu.

„Vom câştiga numai dacă echipa va fi încontinu în mişcare"

iată părerea lui Şipoş despre matchul cu F. C. Carpaţi

Rapid—Carpaţi, un match care în cercurile feroviare ar trebui să însemne revenirea Rapidului.

Şi pentru a fi drepţi, ar fi şi timpul. Altfel, toate şansele de a termina în fruntea clasamentului sunt iremediabil compromise.

LINIA DE ATAC...

Toată problema constă în comportarea liniei de atac, care a jucat destul de slab în ultimele matchuri — Schaffer s'a ocupat special de compartimentul ofensiv.

Se pare chiar că el va juca într'o formulă nouă: cu Auer centru sau inter stânga.

Această formulă ar remedia ineficacitatea liniei prin aceea că ar face ca tripleta să fie mult mai agresivă şi pătrunzătoare.

Ceeace s'ar realiza, desigur, dacă Auer ar trece centru atacant.

O DECLARAŢIE SEMNIFICATIVA

Carpaţi are însă un sistem de joc, care se bazează în primul rând pe anihilarea liniei de atac adverse.

Aşa dar eforturile înaintării vor trebui să fie cu atât mai întinse.

Iată o declaraţie a lui Şipoş, care are foarte mare importanţă pentru matchul de azi.

„Vom câştiga numai dacă echipa va fi încontinu în mişcare. Pentrucă numai astfel putem distruge sistemul defensiv al adversarului".

Am susţinut întotdeauna că Şipoş „ştie" footbalul.

Declaraţia de mai sus e o confirmare strălucită.

Pentrucă, într'adevăr, numai o echipă, care se mişcă necontenit poate „scoate" pe F. C. Carpaţi din sistemul lui.

Va isbuti însă Rapid această performanţă mai mare chiar decât victoria?

Este misiunea liniei de atac.

Etapa divizionară

în perspectiva selecţionării echipei naţionale

40 de selecţionabili evoluează azi şi mâine în cele 6 matchuri

A patra etapă a returului prezintă un interes cu totul neobicinuit.

In cele şase matchuri cari se vor disputa azi şi mâine, se vor ciocni nu numai interesele cluburilor în luptă pentru un punct sau chiar două, ci şi interesele jucătorilor în lupta pentru un loc în echipele naţionale care vor evolua la 31 Martie.

Un jucător care va juca excelent azi va adăuga la victoria echipei sale, victoria sa personală.

Felul cum se vor comporta astăzi selecţionabilii poate fi hotărîtor pentru judecata d-lui V. Economu, selecţioneurul unic.

Astăzi şi mâine vor evolua nu mai puţin de 40 de selecţionabili. Dintre aceştia maximum 22 pot fi selecţionaţi.

Concurenţa e mare, dacă ne gândim şi la jucătorii din Divizia B.

E de aşteptat din cauza aceasta ca ei să joace oarecum nervos.

Depinde de temperamentul fiecăruia, ca această nervozitate să le influenţeze în bine sau în rău jocul.

Matchul cel mai bogat în selecţionabili şi în consecinţe, e cel de azi, de pe Splaiu, în care vor evolua 12 jucători susceptibili de a fi selecţionaţi.

Vor fi urmăriţi, în deosebi, David, Sfera, Negrescu şi Humis, iar dela Juventus, Dragomirescu.

Duminică, comportarea lui Constantinescu-Grecu în matchul Sportul Studenţesc — U. D. R., poate înrâuri mult hotărîrile selecţioneurului. In acest match, vor juca 9 selecţionabili, acelaş număr ca şi în matchul Rapid — Carpaţi, în care Petrică Rădulescu, Vintilă, Răşinaru şi Bogdan se vor sili să-şi justifice pretenţiile.

Interesul matchurilor din provincie, privite din acest punct de vedere, e mult mai mic. In primul rând în echipele A. M. E. F. A. — Gloria C. F. R. care se vor întâlni la Arad, nu figurează nici un selecţionabil, afară de Justin. In celelalte două jocuri: Ripensia — Unirea Tricolor şi C.A.M.T. — Victoria, ambele la Timişoara, vor juca 10 selecţionabili. Cei mai de marcă sunt: Marian, Felecan I şi Nistor dela Victoria; Iliescu şi Lulu Mihăilescu dela Unirea Tricolor şi Simatoc dela Ripensia.

Cum vedem, selecţionarea se va face în două oraşe: Bucureşti şi Timişoara, în care se vor disputa cinci matchuri.

Program aglomerat, dar promiţător. Ce va aduce, vom vedea mâine.

Shoturi şi bare

● **LA CAMT, după cum se anunţă din Timişoara, se va produce o criză de antrenor, deoarece unii jucători şi conducători sunt nemulţumiţi de Possak.**

● **FUNDAŞUL pe care l-a achiziţionat Ripensia este dela Metalosport din Ferdinand.**

Matchul ROMANIA - JUGOSLAVIA interesează în mod deosebit M.L.Sz...

Explicabil: se joacă pentru C. B. D.

Budapesta, 21 (prin telefon). — Matchul România-Jugoslavia dela 31 Martie, suscită un mare interes în Ungaria şi aceasta datorită faptului că el contează pentru Cupa Bazinului Dunărean.

Nu numai ziarele de sport comentează acest match, dar şi marile cotidiane.

Astfel ziarul „Reggel", care nu de mult a început să acorde mai mare atenţie mişcării sportive, a publicat recent un interview cu d. dr. Fabian, selecţioneurul echipei B. a Ungariei, despre Cupa Bazinului Dunărean.

D. dr. Fabian vorbind despre matchul de la 31 Martie, spune următoarele:

„Am văzut în toamna trecută echipa României. Vă pot spune că este foarte valoroasă şi pretenţiile ei pentru câştigarea C. B. D. sunt perfect justificate. Am văzut că d. Economu va face o echipă etnică. Inspiraţia mi se pare fericită. Printre etnici, România are jucători care pot deveni foarte curând vedete. Cu metoda de joc pe care selecţioneurul unic român o aplică, cu pregătirile pe care le face. această echipă e capabilă de frumoase performanţe. Dacă nimic nu s'a schimbat în valoarea footbalului românesc, părerea mea e că la 31 Martie România se poate instala în fruntea clasamentului C. B. D.

— Ultima noutate! —
A apărut şi s'a pus în vânzare în „Colecţia UNIVERSUL LITERAR"
IN ŢARA CERULUI
nuvele
de LADMISS ANDREESCU
O carte emoţionantă scrisă de unul din talentaţii prozatori ai generaţiei tinere
De vânzare la toate librăriile şi chioşcurile de ziare din ţară
Preţul lei 50

Football football football football

Un match amical Rapid - Juventus Luni în Giulești

Profitând de faptul că Luni 25 Martie, este sărbătoare, grupările Rapid și Juventus au perfectat un match amical, care se va disputa pe stadionul din Giulești.

Partida va avea și o deschidere foarte interesantă: se vor întâlni două selecționate districtuale de juniori, match care va servi drept criteriu de selecție în vederea jocului de juniori România — Jugoslavia.

Duminică

se reia activitatea oficială a districtului Ploești

Matchurile și arbitrii primei etape

PLOEȘTI, 21. — Duminică se reia activitatea oficială districtuală, numai pentru categoria întâia.

Se joacă următoarele matchuri: Venus, Câmpina—Astra, Moreni, teren Venus, ora 16, arb. d. St. Ionescu; Steaua Română—Astra Boldești, teren Venus ,ora 14, arb. d. N. Țuțiș; Concordia—Condor, teren Gura Ocniței, ora 16, arb. d. Eugen Niculescu; Venus, Polești—Gloria, Mărășești, teren stadion ,ora 14 ,arb. d. Gh. Chițu; Unirea Hârsa—Victoria, teren Tricolor, ora 16, arb. d. V. Petrescu.

Arbitrii de tușe la matchul divizionar Franco Româna—Ferroemail, d-nii P. Popescu și I. Oprea.

Deciziile comisiei districtuale

București

Comisiunea districtuală, în ultima ședință ținută sub președinția d-lui maior dr. Brezeanu și în completul d-lor L. Goldstein, D. Paraschiv, Siculescu-A.G.E.R., a luat următoarele decizii:

Grupările E.F.A., Standard și F. C. Rapid se amendează cu lei 50, 50 și 200, pentru lipsă de carnete la jocuri.

SUSPENDARI

Se suspendă pe timp de 15 zile jucătorul Cimpoeru din gruparea Industria Iutei. De asemenea se suspendă pe timp de 8 și 15 zile cu legea Beranger, jucătorii Lerany și Iordan, ambii din gruparea Industria Iutei.

Jucătorii Nicolau Paul și Cristescu Al., ambii din gruparea Dacia Traiană, se suspendă primul pe timp de 30 zile, iar secundul pe timp de 15 zile, cu legea Beranger.

Jucătorul Mihalovici Iulius din gruparea Socec se suspendă pe timp de 30 zile, iar jucătorii Ghelber Max și Cohn Marcu din gruparea Adesgo, se suspendă primul pe timp de 15 zile iar secundul pe timp de 8 zile. Cotoară Petre din gruparea S. E. T. se pedepsește cu mustrare.

CONTESTAȚII

Contestațiile grupărilor: F. C. Rapid la jocul de juniori cu Olympia; Lupeasca la jocul cu Biruința; Distribuția la jocul de juniori cu Leonida; Leonida la jocul cu Av. Sportiv; Metaloglobus la jocul cu A.G.E.R.; Colțea la jocul de juniori cu Turda, se resping ca netaxate.

Contestația grupării Vulturii Carpaților la jocul Vulturul de Mare, se amână pentru ședința din 28 Martie crt., când se citează și d. arbitru Ioan Ioachim.

Contestația grupării Orfeus la jocul cu B.T.M.T. se respinge conform art. 313.

Contestațiile grupărilor Imprimeria Capitalei și Comro la jocurile din toamnă cu Cotroceni, se amână pentru ședința din 28 Martie crt.

Gruparea Socec se amendează cu lei 1.000 pentru lipsă de pază la jocul cu Adesgo.

Sportul Muncitoresc câștigă cu 3 : 0 matchul cu Victoria.

Jocurile de juniori dintre: Colentina—Adesgo; Distribuția — Vif. Dacia și Suter — Leonida, au fost amânate.

Doi arbitri

sancționați de C.C.A.

D. Silviu Sepi, un binecunoscut arbitru, a înaintat C. C. A.-ului un foarte interesant raport în care — printre altele — d-sa scrie că ar trebui să se renunțe la arbitrajul în diagonală, pentrucă arbitrii de tușe pot semnaliza intenționat greșit, așa cum i s'a întâmplat d-sale la matchul Vulturii-Gloria.

O primă consecință a acestui raport a fost că cei doi arbitri vinovați au fost sancționați de C. C. A.: Walisch a primit o mustrare, iar Nic. Borgiu a fost suspendat pe o lună

DISTRICTUL DE FOOTBALL BUCUREȘTI

Comunicat

Se aduce pe această cale la cunoștința celor interesați că pentru o cât mai normală desfășurare a jocurilor de campionat programate pentru Duminică 24 Martie 940. s'au făcut următoarele modificări:

— Jocul Turda — Viforul Dacia se programează tot pe terenul Turda, însă la orele 8,30 a. m., în loc de orele 11.

— Jocul Socec Lafayette juniori — Adesgo se programează tot pe terenul Turda, însă la orele 11 în loc de orele 9 a m.

— Jocul Viforul Dacia I — Universul se va disputa tot pe terenul Velodrom la orele 11.30 a. m., în loc de orele 11 când a fost programat inițial.

— Jocul Distribuția — A.C.S.A. juniori se va disputa tot pe terenul Biruința, la orele 14 15 în loc de orele 14.

— Jocul Ascam — Ager juniori se programează tot pe terenul Ascam la orele 9 a. m. în loc de orele 14

Grupările interesate și arbitri delegați sunt rugați a luat act de aceste modificări.

Președ. Maior Dr. **Gh. Brezianu**

Echipele

cele mai în formă vor fi baza „naționalelor" JUGOSLAVE

(Urmare din pag. I-a)

jansky - Zagreb), POPESCU (Voivodina), Pukșeț, Beda (Concordia-Zagreb), Simonovici - Gina (Gradjansky-Skoplje), Atanațkovici (S. K. Jugoslavia), Matoșiți și Nicolici (Beogradsky) și Roghici (Voivodina).

De reținut că în acest lot figurează și un român: Popescu, fundașul Voivodinei din Novisad.

ȘI JUNIORII...

Iată acum și jucătorii reținuți pentru echipa națională de juniori:

Bjelici, Stefanovici (BASK), Petrovici, Krstici, Giurgevici, Janjici, Stanici, Drenovaț (S. K. Jugoslavia), Zarici („Srbija"), Majstorovici (Vojdovaciki), Babici (Jedinstvo), Pecianski (Trgovacika-Zemun), Șijacici, Petrovici, Stanarev, Nikolici și Damianovici (Beogradsky).

*

Echipele definitive — toate trei — vor fi alcătuit Duminică sau Luni seară.

DELA COMISIUNEA DISTRICTUALA DE ARBITRI BUCUREȘTI

Comunicat

Se aduce la cunoștința celor interesați că s'au făcut următoarele modificări, pentru delegările jocurilor de campionat din 24 crt.:

— La jocul Vergu I — Gloria teren Unirea ora 16, se deleagă d. arbitru Plăeșu Marin, în locul d-lui arbitru Bauer Eugen declarat indisponibil.

La jocul Turda — Vif. Dacia juniori teren Turda ora 8.30, se deleagă la tușe d. elev arbitru Dimulescu în locul elevului arbitru Alterescu Jak.

Cererea de indisponibilitate a d-lui arbitru Orenștein Herman nu se ia în considerație întrucât a fost depusă secretariatului tardiv.

Președinte, dr. **Z Zamfirescu.**

Secretar, **St. Alexandriu**

VOLLEY BASKET-BALL

Mâine se va desemna câștigătorul „Cupei Avântul sportiv"

Programul excepțional care se va desfășura mâine în Sala Inainte va permite vizionarea mai multor jocuri de mare interes. „Cupa Avântul Sportiv" a rămas să fie disputată de către Venus și Bonaparte.

Tot în cursul dimineții se va juca matchul dintre Avântul Sportiv și Macaby. La orele 10,45 Bonaparte cu Sportul Studențesc, vor lupta în cadrul cupei de basket ball femenin.

Basket ballul masculin are ca joc aȘ întâlnirei Venus-Bonaparte, la orele 12.

In cursul după amiezii, Caraiman și Aurora vor juca în cadrul cupei de basket ball femenin, la orele 17,45.

Sala Inainte, este situată pe calea Șerban Vodă nr. 218, tramvai 12, 17 și 20.

Azi va începe concursul

de antrenament de volley-ball între stolurile de străjere

In fața unui public numeros format dintre străjeri, a început eri concursul de basketball străjeresc, la care au partcipat 13 stoluri din Capitală.

La concurs au asistat d-nii: maior Dimăncescu, prof. C. Morțun, prof. M. Balosache, prof. V. Popescu, prof. Florian, prof. Bojocescu, d. av. Dem. Danielopol — delegatul F. R. B. V., Anton Manole și arbitrii Grigore Avachian cu D. Marinescu, delegați de C. C. A.

Jocurile au fost foarte animate, toate echipele făcând dovadă de seriozitate. De relevat că nu s'a produs nicio contestație, toate echipele fiind mulțumite de felul în care au decurs partidele.

REZULTATELE TEHNICE

Turul I

St. Matei Basarab b. Extra Școlară 2—0 (forfait).

St. Cantemir b. B. Delavrancea 24—14.

Marele Voevod Mihai b. Titu Maiorescu 14—10 (10—10).

M. Eminescu b. Sft. Iosif (27—10).

Gh. Lazăr b. Sft. Sava 33—4.

Turul II

Cantemir b. Matei Basarab 16—13.

M. Eminescu b. Marele Voevod Mihai 21—13.

Gh. Lazăr b. Gh. Șincai 24—1.

Nic. Bălcescu b. Prof Asociați 32—12.

Semi-finalele se vor juca în cursul dimineții de azi, începând dela orele 9,30 precis, la Sala Inainte.

Domnii arbitri delegați de C. C. A. sunt rugați să fie prezenți la ora anunțată.

AZI INCEP JOCURILE INTRE STOLURILE DE STRAJERE

Tot azi, în cursul după amiezii, la orele 15, se va începe concursul de antrenament de volley ball, care se va disputa între stolurile de străjere.

Se primesc înscrieri și în cursul zilei de azi.

Toate matchurile vor fi conduse de arbitri oficiali.

Concursul se va desfășura la sala Inainte.

Buletinul F. R. B. V.

va acorda echipelor și jucătorilor premii pentru sportivitate

Pentru stimularea echipelor, jucătorilor și jucătoarelor de basket ball „Buletinul F. R. B. V." va decerna premii echipelor și jucătorilor, după etapa de mâine dela Sala Inainte.

Premiile constă în cărți din editurile Cartea Românească și Eminescu; produsele fabricei Legrain; articole sportive oferite de magazinul Echiparea etc., etc.

ȘTIRI

● VICTORIA convoacă azi 23 Martie, 1940, la ora 17, pe terenul A.N.E.F., pentru antrenament, secția de volley feminin. Sunt convocate în mod special la ora 16,30, d-rele: Sica Grozoiu și Stella Stoica. De asemenea, sunt convocați d-nii: Fane Constantinescu, Baby Mazavinatos, Nellu Stănescu și Antonescu.

Spo[rt]...

Așii ... se întâ...

Slalom...

Două imp... țiuni figure... de Duminic... nesc, la Bâl... gărașului și... apropierea... mai consac... mai talenta... disputa: p... riaș al Ski... cei de al do... tului.

Skiul de... naugurează... zonul, căci... festațiuni c... rate evenim... tot ce are n... România.

La Bâlea,... Ski Clubulu... na o reedit... tului națion... start elita t... tri, în fru... vacsy, camp... indiscutabil... skieur din... Binder câști... cegilor, W... pion națion... Boerescu, Io... Cojocariu ș... skieuri.

La Poștăv... retului va s... între 16—19... puta trofeul... tre d. ing. F... Concursul... cursă de c... porni din V... lui, urmând... sic al Sulina...

De pe...

Ziarul „Slov... anunță că în... va începe în... unui patinoar...

In vederea... primăria capit... cordat o subve... roane slovace... lioane lei).

Patinoarul... târziu la 1 N... contează pe u...

14 ani de curse

„Viața mea sportivă"

de NICULAE ION ȚAPU

Un cauciuc provocător de . . . lacrimi. — Munteanu plânge ca o femeie. — Unul care nu se ține de cuvânt. — O etapă grea — Din nou o căzătură. — Iar în pană. — Am ajuns pe geantă la Brașov

XVII

Mă împăcasem cu gândul că nu-i mai putem ajunge. Eram în plutonul al doilea.

In primul, — cărați — erau: Nicoloff, Simoff, Nițescu, Safanov și alții pe care nu mai mi-i aduc aminte. (Ii rog deci să mă scuze).

UN CAUCIUC PROVOCATOR DE... LACRIMI

Pedalam susținut împreună cu Gogan și Dobrin. După un timp ne oprim la un puț să luăm apă. Hop, că vine din urmă și Munteanu. In timp ce ne umpleam bidoanele și ne spălam, în fugă, pe față și pe brațe, am luat hotărîrea — (la nevoie te înfrățești și cu dracu') să mergem toți laolaltă până la Bacău. Iar dacă va avea vreunul din noi ceva, să-l așteptăm, să-i ajutăm. Un fel de spirit de echipă deși nu purtam toți culorile aceleași formații.

MUNTEANU PLANGE CA O FEMEE

Dar nu plecăm bine dela puț iș auzim deodată *puff!!* Un cauciuc a murit. Era al lui Munteanu. Când a simțit hodorogind roata sub el, Munteanu a început să ne roage fierbinte să-l așteptăm, amintindu-ne că așa ne fusese vorba.

Ba mai mult, a și început să plângă. Plângea ca o femeie. Seara se lăsa, era răcoare, obosit, plin de praf, încordat. Cred că plânsul i-a făcut tare bine.

UNUL CARE NU SE ȚINE DE CUVANT

Eu și cu Dobrin ne-am oprit. Gogan la fel, dar după câteva clipe. a plecat deși noi am strigat la el să stea.

Gogan. ca și când n'ar fi auzit nimic, a luat-o razna, pierzându-se în involburarea serii.

Munteanu... gea și repar... gea.

Fiind trei... schimbul la... pus numai c... gar cu toat... l-am prins,... motivă: do... glumă.

Când am... aprindeau l... demarajul f... omul care n... tul: olteanu...

O ET[APĂ]...

Noaptea t... fost chiar a... nopții. Ne-a... Până s'a ser... până ce am... mai vorbesc... se pierde de... după ce term... cut târziu.

A doua zi... Brașov. Avea... pații. Se anu...

DIN NOU...

In drum s... anunțată eta... Târgul-Săcui... însă aveam c... sdravăn: ii... Pe această...

rturi de iarnă

skiului românesc

lnesc la Bâlea şi Postăvaru

ul uriaş al Ski Clubului Sibiu şi Cupa Tineretului

ortante competi-ză în programul al skiului româ-a, în munţii Fă-la Postăvaru, în Braşovului. Cei aţi skieuri şi cele e speranţe îşi vor rimii slalomul u-Clubului Sibiu iar ilea Cupa Tinere-

primăvară îşi în chip fericit se-cele două mani-onstituesc adevă-ente, întrunind ai bun skiul din

slalomul uriaş al Sibiu va însem-are a campiona-al, strângând la echnicienilor noş-te cu Gh. Co-ionul naţional şi cel mai bun acest sezon, Kurt gătorul Cupei Bu-Zaharias cam-l pe 1939, Toma sif Covaci, Thiess, i alţi talentaţi

*

aru, Cupa Tine-trânge pe tinerii ani, spre a dis-pus în joc de că-adu Filitti.

constă dintr'o oborîre care va 'ârful Postăvaru-apoi traseul cla-rului.

ghiaţă...

ak" din Bratislava capitala Slovaciei curând construirea artificial.

acestei construcţii, alei Bratislava a a-nţie de 1.500.000 co-(aproximativ 8 mi-

va fi gata cel mai oembrie 1940 şi se n sezon de 4 luni.

Creiată cu scop de a consacra tinerele elemente, trofeul pus în joc de d. ing. R. Filitti va întruni la Postăvaru vedetele de mâine ale skiului românesc.

Inscrierile, în vederea acestui concurs, se închid astăzi şi se vor trimete până la ora 18, pe adresa : Oficiul de turism Braşov.

Intrunirea tuturor concurenţilor Duminică 24 Martie, ora 10, la Casa de adăpost a T. C. R.-ului de pe Postăvaru.

LA POSTAVARU, ESTE ZAPADA DE UN METRU!

Zăpada la Postăvaru este excelentă şi în bună calitate. Din informaţiile pe care le avem, ea atinge înălţimea de un metru.

RUGBY

Sp. Studenţesc

şi-a alcătuit echipa pentru matchul cu Stadiul Român

Pentru matchul de Duminică, universitarii vor prezenta următoarea echipă :

Pârcălăbescu, Şt. Ionescu, Costescu, Macarovici, Cameniţă, Sadoveanu I., Diaconu, Rigler, St. Sadoveanu, Iovănescu, Popa, Dinescu, Andrieş, Georgescu şi D. Ionescu. Rezerve : Teodorescu şi Cosmănescu.

Nu va juca Damian care este lovit dela antrenamentul de Joi.

Deasemenea este îndoelnică participarea lui I. Sadoveanu care este gripat; în acest caz Teodorescu va juca în linia treia.

Ciclo-Cross

Mâine se aleargă „Cupa Carol Beer"

în regia „V. C. R.-ului"

Cea de a treia probă de ciclo-cross a anului se va disputa mâine dimineaţă, plecarea dându-se la ora 10, din piaţa Victoriei. Organizată de V. C. R., această cursă are menirea de a pregăti alergătorii în vederea Capionatului anţioanl de ciclo-cross.

Cupa, challenge 2 ani consecutiv sau 3 ani alternativ poate fi câştigată de oricare alergător din clasele independent, amatori şi începători licenţiaţi pe anul 1940.

Iată câteva puncte principale ale traseului acestei curse :

Plecarea din bulevardul Basarab Nr. 7 „Magazinul Mondial Sport", bulevardul Mihail Ghica, podul C. F. R. dela lacul Floreasca, flotila de aviaţie Pipera, apoi prin pădurea Băneasa până la km. 10.200 de pe şoseaua Bucureşti-Ploeşti, Arcul de Triumf, de aci alergătorii se vor îndrepta pe B-dul Buzdugan către Bordei pentru a ajunge la punctul de sosire fixat în faţa Garajului Leonida.

La ora 9.30 se va face apelul participanţilor, pentru ca la ora 10 să se dea plecarea.

Controlul se va închide la 20 de minute după sosirea câştigătorului cursei.

PINN-PONG

Liceul „Principele Carol"

organizează primul concurs străjeresc de ping-pong

Obţinând aprobarea din partea „Străjii Ţării" de a organiza primul concurs străjeresc de ping-pong, liceul „Principele Carol", unul din cele mai sportive lăcaşuri de cultură din Capitală, a început pregătirile în vederea acestui concurs.

Probele se vor disputa în localul liceului din Calea Dorobanţi nr. 32 în ziua liceului din Calea Dorobanţi nr. 32 în ziua de 25 Martie (Buna vestire) între orele 10—13 dimineaţa.

E de dorit ca participările să fie cât mai numeroase pentru ca iniţiativa atât de frumoasă să aibă succes complet.

MARŞ

O probă populară organizată de Stadiul Român

In regia grupării Stadiul Român, va avea loc o mare probă populară de marş, pe o distanţă de 14 km., cuprinsă între Şos. Oltenita-Popeşti, Leordeni şi retur.

Plecarea se va da la orele 9 precis din faţa velodromului din şos. Oltenita. Concurenţii vor trebui să fie prezenţi la orele 8 dimineaţa, pentru îndeplinirea formalităţilor.

Stadiul Român ţine ca mărşăluitorii să aibă o ţinută cât mai prezentabilă, cu echipament curat şi bine pus la punct.

Mâine,

Bătrâna formaţie a d-lui George Iliescu, „Velo-Clubul", mai află, din când în când, puterile trebuincioase, pentru a organiza câteceva, în ciuda visteriei sale secătuite.

E, aci, o notă bună, de sport pentru sport.

In cursa „Velo-Clubului" se întâlnesc toţi „cross-iştii noştri: Tudose, Tâlmaciu, Chicomban, Grigoriu, Ţoncu, şi alţii care îşi vor verifica forţele în vederea cursei dela 31 Martie: campionatul.

Lupta, deci, se arată tare, crâncenă, căci, în parte, cursa de mâine, — ca războire şi încleştare, — va fi cursa de peste 8 zile. Numai că traseul diferă şi-i, întrucâtva, mai puţin dur. Dar asta nu împiedică să vedem o dispută aprigă, după cum, la fond, o cursă pe plat poate fi mai spectaculoasă şi mai istovitoare ca una de munte, — deseori.

Prin prisma asta, „Cupa Beer", care este în joc, are succesul asigurat. Mai ales că Tudose, rectc „Aspim", va căuta să o câştige şi anul acesta, spre a nu se... mai lungi povestea, — însuşindu-şi-o, astfel, definitiv.

Dacă, însă, calculele vor corespunde, pe teren, asta este eterna întrebare şi enigmă a cărei deslegare se va vedea mâine, pe... „şantier" şi vă vom nara desfăşurarea ei în numărul de Luni.

—em. i.—

CROSS-COUNTRY

In cursul lunei acesteia şi în Aprilie, se vor desfăşura mari manifestaţiuni străjereşti de cross-country

Anul acesta a remarcat în mişcarea sportivă străjerească o activitate ieşită din comun.

După strălucitele succese repurtate cu concursurile străjereşti de ski, Direcţia Educaţiei Fizice de pe lângă Straja Ţării, a început lucrul într'un al domeniu sportiv.

E primăvară şi primăvara este anotimpul crossului. Ce sport poate fi mai indicat tineretului străjeresc, acum, de cât acesta ?

Luna aceasta şi cea viitoare au fost rezervate unor grandioase manifestaţiuni străjereşti de cross-country.

Mâine dimineaţă, se face inaugurarea sezonului străjeresc; organizarea revenind A. C. T.-ului.

Intrecerea de mâine este rezervată numai străjerilor ucenici din Capitală.

Va fi un concurs la care îşi vor măsura forţele aproape 100 de ucenici, cifră care pentru început e mai mult decât satisfăcătoare.

Sâmbătă 30 Martie, Legiunea de străjeri Bucureşti organizează cea de a doua întâlnire, deschisă stolurilor de licee din Capitală.

A doua zi, Duminică 31 Martie, A. C. T. regizează o a doua întrecere pentru ucenicii străjeri.

Deocamdată, acestea sunt concursurile de cross country cu caracter străjeresc cu date fixate.

Pentru luna Martie, se intenţionează organizarea unor campionate de proporţii grandioase.

Dar asupra acestora vom mai reveni.

Două participări din provincie,

Fischer şi Chicomban măresc interesul crossului de mâine din com. Şerban-Vodă

O întrecere care va depăşi cele mai optimiste aştepătri

In aer fâlfâe o întrebare hamletiană : „mergem, sau nu mergem la Istanbul".

In fine de data aceasta întrebarea a căpătat un răspuns edificator. România va participa la crossul dela Istanbul, lucru despre care vorbim în altă parte a ziarului nostru.

Lucrul acesta prezintă pentru selecţionabilii din Capitală un imens interes, la care se mai adaugă şi participarea a doi alergători din provincie : este vorba de Fischer şi Chicomban dela Braşov, cari, printr'o scrisoare particulară, ne anunţă sosirea lor la Bucureşti, special pentru această întrecere.

Cu alte cuvinte, mâine în com. Şerban Vodă vom asista la o veritabilă cursă de cross-country, în care spectaculozitatea nu va lipsi.

DINU CRISTEA VA AVEA ADVERSARI

Duminica aceasta îi va da de lucru stadistului. Prezenţa la start a lui Fischer şi Chicomban, primul fiind adversarul cel mai redutabil dela campionatul naţional de acum doui ani, nu este de disprejuit.

Fischer este unul dintre cele mai bune elemente ale crossului naţional şi iată pentru ce întrecerea aceasta capătă o şi mai mare importanţă.

D. POLIZU-MICŞUNEŞTI PUNE IN LUPTA O CUPA

Concursul va fi dotat cu un trofeu donat de d. Polizu-Micşuneşti, primarul comunei suburbane Şerban Vodă, care pe lângă grijile gospodăriei comunei d-sale, găseşte timp şi pentru alte preocupări.

Entusiasmat că în comuna d-sale se va desfăşura un cross de propagandă, a înzestrat întrecerea cu o splendidă cupă care îi va purta numele.

Victoria şi-a format echipa pentru cursa de mâine

Iată echipa clubului „Victoria" pe care o va prezenta mâine Duminică în cross-ul din com. suburbană Şerban-Vodă:

Todiriu, Stănescu, Soare, Bădescu, Şerbănescu, Minculescu. Tănăsescu, Marinescu I şi II, Popescu, Braşoveanu I şi II, Scorţeanu, Predescu I şi II, Simionescu, Popa, Craioveanu I şi II, Astonescu III, Moldoveanu, Stoicescu, Branea, Caşota, Ioanid şi Ghiţă M. Ioan.

Cross-menii mai sus notaţi vor fi prezenţi în faţa halei Donescu din şos. Giurgiului, la ora 14.30 precis pentru a li se da numerele de control şi a primi ultimile instrucţiuni.

Tramvaiul 17 trece prin faţa ha-

DELA STADIUL ROMAN

Stadiul Român, secţia de cross, convoacă pentru Duminică 24 Martie orele 15 în com. suburbană Şerban Vodă —Primăria comunei din şos. Giurgiului, pe toţi seniorii şi juniorii pentru a lua parte la crossurile organizate de Liga de atletism Muntenia cu concursul grupării „Victoria".

Sunt convocaţi în mod insistent Dinu Cristea, Ahmedt, Tărtăreanu, Teodosiu, Badea. Strosser, Marinescu, Dinu Ion, Comănescu, Georgescu Gh. şi Popescu Paul.

CICLISM

Roţi şi Pedale

D. Jugaru, din conducerea grupării, „Aspim", va dona la fiecare cursă, un premiu special pentru primul „aspismist" exceptând pe Tudose.

In cazul când Tudose nu va fi primul „aspimist" atunci premiul îi va reveni lui indiferent al câtelea s'a clasat.

între timp, plân-. Repara şi plân-

nşi, am lucrat cu conducere şi am ecât mâna pe fu-că, atunci când ăfâia ca o loco-ada că fugise nu

ntrat în Bacău se minile. Iar la nal ne-a învins -şi ţinuse cuvân-Gogan.

PA GREA

rziu; poate să fi roape de miezul dus la culcare. it masa de seară. ost cantonaţi, nu de timpul care obiceiu cu baia ini etapa, s'a fă-

am pornit spre m de trecut Car-nţa o etapă grea.

O CAZATURA

pre Braşov era pă de masă la sc. Până acolo e trecut un deal zicea Călugăra. Călugără, la vale m'am răsturnat într'un viraj de mi-au mers fulgii.

ŞI APOI O PANA DE CAUCIUC

M'am adunat de pe jos, — eram încins şi nu prea simţeam juliturile (durerile le simţi deobiceiu seara, sau a doua zi, când rănile îţi dau temperatură), — şi-am pornit în goană. Grăbit să prind plutonul am spart.

Imi venea să sfărâm bicicleta (dar ce era de vină, săraca) şi dacă ar fi fost cineva lângă mine în acel moment, m'as fi luat cu el la bătaie.

Trecerea podului dela Cosmeşti. Băeţii, prudenţi, s'au înşirat, alegându-şi fiecare drumul pe scândurile hodorogite, răşchiate, ale podului, cu aşchii şi cuie care n'au întârziat să-şi ia tributul : câteva pene de cauciuc

Schimb cauciucul în timp record şi... „mână caii Niculaie". Incepuse să se zărească Târgul-Săcuiesc când am ajuns plutonul. La semi-etapă m'am clasat al 6-lea

CATRE ZIUA DE REPAUS

Etapa de masă dela Târgul-Săcuiesc a decurs ca de obiceiu. Lume multă curioasă, care ne întreba ce-i cu noi, dece fugim aşa despuiaţi, omorându-ne pe drumuri. Unii ne priveau curioşi, alţii compătimitor, alţii admirativ, fiecare după gradul de pricepere în sport şi după cum socotea el această bătălie pe două roate.

AM AJUNS PE GEANTA IN BRAŞOV

La 12 km. de sfârşitul etapei eram în pluton. Deodată simt că roata din faţă începe să sdrăngăne: din când în când cauciucul răsufla. Dar nu de tot. Se lăsa încet, încet. Am mers pe marginea drumului, prin praf, am pierdut, desigur, plutonul şi când am ajuns în Braşov eram pe geantă deabinelea. M'am clasat prost la Braşov.

(Va urma)

(Redactarea, EMIL IENCEC)

Azi, la Băneasa-Trap **PAGINA HIPISMULUI**

Ghid, Little Orphan, Joly şi Avion vor disputa pr. Ieroşca

Joppa Hanover, Amilkar, Hanibal II şi Roland D în premiul Domnişoru

75 de concurenţi în 9 probe

Reuniunea care va avea loc azi la Băneasa-Trap prezintă cel mai ales program din anul curent.

Toate elementele necesare succesului sunt conţinute de acest program

In primul rând este de semnalat abundenţa de vedete. Vor fugi azi cei mai buni trăpaşi ai turfului nostru.

Cailor tineri le este rezervată o probă importantă. premiul Ieroşca în care vor concura Ghid, Little Orphan, Jolly, campioana trei anilor şi Avion

Campioana turfului, Joppa Hanover va disputa premiul Domnişoru în care va avea concurenţi pe consacraţii Amilkar, Hanibal II şi Roland D.

Celelalte curse vor fi disputate de numeroşi concurenţi şi au şanse echilibrate

Vor fugi azi, 75 de cai în 9 probe. Deci o medie de peste 8 cai pe cursă.

La toate acestea se adaogă un bogat pariu austriac al cărui premiu iniţial este de 154.358 lei.

Cine va câştiga?

PREMIUL DUNAICIC

Habar a concurat bine la reintrare. Penisonarul lui Slobozenco probabil că este acum mai bun. deoarece eşirea publică i-a folosit. Garofiţa şi Atlantida mai au şansă.

Indicăm : HABAR, *Garofiţa*, Atlantida.

PREMIUL DINGO

Brenn deţine o frumoasă formă. Duminică pe 2100 de metri a marcat 1.35.5, deşi reintra. O valoare bună. Pentru a câştiga va trebui să învingă pe Allah care este elogios recomandat de cursa de Miercuri. Fără greşeli pensionarul lui Ghinea îl poate chiar întrece.

Fugar deasemeni este un concurent cu serioase veleităţi.

Indicăm : BRENN, *Allah*, Fugar

PREMIUL DOMNIŞORU

O splendidă cursă între Roland D., Amilkar şi Joppa Hanover. Cu valoarea maximă. Roland D. ar fi redutabil. Nu ne-ar surprinde chiar victoria lui. Reintră însă.

Joppa Hanover, o iapă de clasă internaţională credem că va câştiga deşi dă avantagii serioase unor verificate vedete.

Indicăm : JOPPA HANOVER, *Roland D.*

PREMIUL DEFICIT

In lupta finală ar urma să conteze Dorka, Aluniş şi Talaz. Pentru ultimul distanţa este lungă. Intre Aluniş şi Dorka preferim pe Dorka. Este de altă clasă.

Indicăm : DORKA, *Aluniş*.

PREMIUL IEROŞCA

Ghid pare superior de puţin iepei Little Orphan, Avion şi Joly. Caii de trei ani ai cursei nu par suficient de căliţi pentru a înfrunta cu succes vârstnici de valoarea lui Ghid.

Indicăm : GHID, *Little Orphan*.

PREMIUL DODGE

Caii cursei sunt Livada. Ghimp şi Kamaa. Pe Livada nu se poate conta. Nu este corectă. Ghimp şi Kamaa sunt la fel de lipsiţi de aptitudini pentru distanţă. Preferim pe Ghimp deoarece primeşte 20 de metri.

Indicăm : GHIMP, *Kamaa*, Livada.

PREMIUL DOMNU

Grea alergare. Mai mult prin simplă impresie alegem pe Oborean precizând însă că Geisha şi Ulis au serioase veleităţi.

Indicăm : KING WORTHY *Citronat Gordon*, Prokator.

PREMIUL DAVID GUY

Peter Volo şi Ialpug sunt greu de separat. La 60 de metri, pensionarul lui Cercasov este preferabil. Mai reţinem pe Năluca.

Indicăm : PETER VOLO, *Ialpug*, Năluca.

PREMIUL DAVID GUY

O adevărată şaradă. Alegem pe King Worthy pentru considerentul că fiind situat în cap nu va fi obligat să oco-leaască. Ultima lui cursă îl arată în revenire de formă. Citronat Gordon şi Prokator nu-i vor fi adversari comozi.

CONCURENŢI DECLARAŢI OFICIAL

Premiul DUNAICIC
Condiţie (1/1) — 13.000 lei

Cartuş	1600	Crotenco
Baba Dochiţa	1600	Ghinea
Aron	1600	Gram
Habar	1620	Slobozenco
Victor	1640	Corol
Atlantida	1640	T. Marcu
Garofiţa	1640	Dobrescu
Străjer	1700	Szabo

PREMIUL DINGO
Performanţă — 13.000 lei

Voevod	1680	Ilie Petre
Luminiţa	1700	Gaidaev
Alah	1720	Ghinea
Speranţa	1720	Iurca
Pr. Axtell	1740	Corol
Fugar	1740	A-sky
Joker	1740	Szabo
Iarba	1740	Iurca
Prinţ Worthy	1740	Crotenco
Vrăjitor	1780	Weich
Brenn	1800	Pavlic

Premiul DOMNIŞORU
Condiţie — 21.000 lei

Sam Worthy	1720	Corol
Roland D.	1740	Grünwald
Amilkar	1780	Gaidaev
Hanibal II	1780	Crotenco
J. Hanover	1800	Cercasov

Premiul DEFICIT
Record — 15.000 lei

Aluniş	2120	Fischer
Spic	2120	Ghinea
Talaz	2160	Marinescu
Blondella	2180	T. Marcu
Brebenea	2180	Gaidaev
Dorka	2200	Grünwald

Premiul IEROŞCA
Condiţie — 31.000 lei

Avion	1660	Pavlic
Jolly	1680	Gidaev
Tătăran	1680	Gram
Little Orphan	1740	Cercasov
Ghid	1740	A-sky

Premiul DODGE
Condiţie — 13.000 lei

Livada	2140	Toderaş
Va-ta	2160	Drăgotescu
Elena	2160	Brânzea
Sultan II	2160	Litviniuc
Ghimp	2180	Slobozenco
Pinkerton	2180	Gram
Kamaa	2200	Grünwald
Peter Gordon	2200	Crotenco

Premiul DOMNU
Handicap — 15.000 lei

Primăvara	1700	Lucan
Lugoj	1720	Tassopol
Oborean	1740	Crainic
Birlic	1740	Crotenco
Tava	1740	Crotenco
Geisha	1760	A-sky
Busuioc	1760	Ghinea
Peter Worthy	1760	D-ra Crist.
Durdulia	1760	Corol
Sonora	1760	Zabelin
Movila	1760	Slobozenco
Taina	1780	Fischer
Voinţa	1780	Gaidaev
Ulis	1780	Pavlic

Premiul DON PEDRO
Handicap — 13.000 lei

Dreapta	2100	Raymer
Miorita	2100	Pavlic
Năluca	2100	Tassopol
Şoimu	2140	Cosma
Bănuţa	2140	T. Marcu
Peter Volo	2160	Cercasov
Lilia	2180	Slobozenco
Ialpug	2220	Fischer

Premiul DAVID GUY
Handicap — 18.000 lei

Giuditta	1720	T. Marcu
King Worthy	1720	Ghinea
Gaby M.	1740	Gaidaev
Hercegno	1740	Crotenco
Ducesa	1740	Tassopol
Rota	1740	Raymer
Katy Caid	1760	Corol
Prokator	1760	Fischer
Pandur	1780	Dobrescu
Citr. Gordon	1800	Cercasov

INFORMAŢII

AZI LA BANEASA TRAP

● ALERGARILE de azi încep la ora 14.15 precis.

● EVENTUL va funcţiona în următoarele alergări : *întâia cu a doua* (premiile Dunaicic, Dingo) ; *a doua cu a patra* (premiile Dingo, Deficit); *a cincea cu a şasea* (premiile Ieroşca. Dodge); *a şaptea cu a opta* (premiile Domnu, Don Pedro).

● FIIND CONDUŞI de băieţi de grajd următorii concurenţi beneficiază de un avantaj de 20 metri :

Voevod va pleca dela 1680 m. şi *Speranţa* dela 1720 m. în premiul Dingo.

Talaz în premiul Deficit va porni dela 2160 m.

Livada pleacă în premiul Dodge dela 2140 iar Sultan II dela 2160.

● OBOREAN va porni în premiul Domnu dela 1740 metri.

PRESA ŞI ALERGĂRILE DE AZI

ZIARELE	Premiul Dunaicic	Premiul Dingo	Premiul Domnişoru	Premiul Deficit	Premiul Ieroşca	Premiul Dodge	Premiul Domu	Premiul Don Pedro	Premiul David Guy	
Universul Sport	Habar Garofiţa	Brenn Allah	J. Hanover Roland D.	Dorka Aluniş	Ghid Little Orphan	Ghimp Kamaa	Oborean Geisha	Peter Volo Ialpug	King Worthy Citr. Gordon	
Gazeta Sporturilor	Victor Străjer	Allah Fugar	J. Hanover Roland D.	Dorka Talaz	Jolly Little Orphan	Ghimp Kamaa	Ulis Taina	Năluca Lilia	Citr. Gordon Gaby M.	
Universul	Străjer Garofiţa	Pr. Axtell Fugar	J. Hanover Amilkar	Aluniş Talaz	Avion Ghid	Livada Ghimp	Voinţa Ulis	Peter Volo Lilia	Prokator Citr. Gordon	
Curentul	Victor Străjer	Brenn Allah	J. Hanover Sam Worthy	Talaz Blondela	Ghid Avion	Kamaa Peter Gordon	Birlic Voinţa	Peter Volo Năluca	Gaby M. Rota	
Jurnalul	Străjer Garofiţa	Fugar Brenn	J. Hanover Hannibal II	Aluniş Dorka	Ghid Little Orphan	Ghimp Livada	Ulis Taina	Şoimu Năluca	Citr. Gordon Giuditta	
Timpul	Habar Victor	Fugar Brenn	J. Hanover Roland D.	Aluniş Dorka	Jolly Avion	Ghimp Kamaa	Taina Ulis	Şoimu Năluca	King Worthy Citr. Gordon	
Ordinea	Habar Străjer	Allah Fugar	J. Hanover Roland D.	Aluniş Spic	Little Orphan Ghid	Peter Gordon Kamaa	Birlic Ulis	Bănuţa Şoimu	Citr. Gordon Prokator	
Seara	Aron Victor	Pr. Axtell Brenn	J. Hanover Amilkar	Dorka Aluniş	Little Orphan Ghid	Va-ta Sultan II	Birlic Ulis	Miorita Năluca	Giuditta Citr. Gordon	
Semnalul	Aron Străjer	Fugar Brenn	J. Hanover Amilkar	Spic Dorka	Little Orphan Jolly	Geisha Kamaa	Ulis Taina	Lilia Şoimu	Pandur Gaby M.	
Evenimentul	Cartuş Atlantida	Joker Fugar	J. Hanover Roland D.	Dorka Talaz	Ghid Avion	Kamaa Ghimp	Oborean Taina	Bănuţa Şoimu	Prokator Pandur	
Cei mai indicaţi	**Habar 3 Aron 2 Străjer 2 Victor 2 Cartuş 1**	**Fugar 3 Allah 2 Pr. Axtell 2 Brenn 2 Joker 1**	**J. Hanover 10**	**Dorka 4 Aluniş 4 Spic 1 Talaz 1**	**Ghid 4 Little Orp. 3 Jolly 2 Avion 1**	**Ghimp 5 Kama 2 Va-ta 1 Livada 1 Peter Gord. 1**	**Ulis 3 Birlic 3 Oborean 2 Taina 1 Voinţa 1**	**Peter Volo 3 Bănuţa 2 Şoimu 2 Lilia 1 Miorita 1 Năluca 1**	**Citr. Gordon 3 Prokator 2 King W. 2 Gaby M 1 Giuditta 1 Pandur 1**	

PAGINA HIPISMULUI

Mâine, la Băneasa-Trap

Premiul G. Gârleşteanu o alergare de vedete

Reuniunea de mâine prezintă un program tot atât de reuşit ca şi cel de azi. In fruntea programului este clasicul premiu G. Gârleşteanu în care este probabil să fugă fondiştii consacraţi în frunte cu excelenţii Petruş, Havana, Kundry şi Dorka. Este o alergare care promite mult în spectaculozitate. Mai menţionăm premiile Don Chenault şi Adam în care vor participa câteva vedete ale trapului nostru.

Celelalte alergări se fac remarcate printr'o abundenţă de concurenţi.

CONCURENŢII PROBABILI

Premiul DOLHASCA
Condiţiet (1/5) — 15.000 lei

Hollo	2120	0
Primăvara	2120	0
Adda Vorthy	2160	Corol
King Worthy	2160	Ghinea
Ghid	2180	?
Bruma II	2180	0
Tutun	2180	Slobozenco
Pock	2240	Gaidaev

Premiul DALMAŢIA
Condiţie (1/2) — 18.000 lei

Chiquitta	1700	Grünwald
Cartuş	1700	0
Victor	1720	?
Dulcinea	1720	Thal
Chilipir	1720	Crotenco
Atlantida	1720	T. Marcu
Garofiţa	1720	Dobrescu
Străjer	1740	0
Aurica	1740	Gram
Turul	1740	0
Arama	1740	0
Avion	1760	Pavlic
Câmp	1760	?
Joly	1800	Gaidaev

Premiul ADAM
Condiţie — 21.000 lei

Belşug	2120	0
Trixie	2120	Cercasov
Catinca	2120	0
Roland D.	2140	Grünwald
Pandur	2140	0
Kanada	2140	0
Gabor	2180	?
Gruia	2180	A-sky
Gondolat II	2180	Gaidaev
J. Hannover	2200	0

Premiul DETA
Handicap — 15.000 lei

Wanda	1700	0
Franţ	1700	Dobrescu
Halal	1720	Gaidaev
Mişu	1720	Brânzea
Veturia	1720	A-sky
Lupoaica	1740	Raymer
Odessa	1740	Borisiac
Ciuruc	1740	?
Vatel	1760	Pavlic
As. Worthy	1760	Corol
Nineta	1760	Crotenco
Alah	1800	Ghinea
Atlantida	1800	0
Dulcinea	1820	0

Premiul G. GÂRLEŞTEANU
Condiţie — 31.000 lei

Bruma II	2100	0
Handicap	2100	0
Ezer jo	2120	0
Jarvis	2120	Ghinea
Eftin	2120	Crainic
Ducesa	2120	0
Pleava	2140	0
Talaz	2140	0
Kundry	2160	Dobrescu
Sam Worthy	2160	0
Katy Caid	2160	Corol
Blondella	2160	T. Marcu
Naţion	2160	Crotenco
Ben Hur	2160	Tassopol
Havana	2180	0
Kanada	2180	0
Dorka	2180	Grünwald
Gabor	2180	Pavlic
Petruş	2200	0
J. Hanover	2240	0

Premiul DON CHENAULT
Handicap — 21.000 lei

Sam Worthy	1700	Corol
Katy Caid	1700	0
Trixie	1700	0
Prokator	1700	Fischer
Jos. Margot	1720	Grünw
Theodora	1720	?
Pandur	1720	0
Kanada	1720	0
Ghid	1740	0
Ninon	1740	Pavlic
Antrag	1740	0
Citr. Gordon	1740	Cercasov
Szeged	1740	Tassopol
Amilkar	1760	Gaidaev
Gruia	1760	A-sky
Hanibal II	1760	0

Premiul DENDONA
Handicap — 15.000 lei

Lugoj	2100	Tassopol
Tufănica	2120	Gaidaev
Leu	2140	0
Geisha	2140	A-sky
Busuioc	2140	0
Beţiv	2140	Szabo
Livada	2140	0
Sultana	2140	Zabelin
Zvon	2160	0
Zenit	2160	Fischer
Voinţa	2160	0
Dolly Worthy	2180	Crotenco
Sonia Worthy	2180	Corol
Torent	2200	Crainic
King Worthy	2200	0
Gaby M.	2200	0
Bruma II	2200	0

Premiul DESCULŢA
Record — 13.000 lei

Helen Halpin	2100	Ghinea
Puica	2100	0
Pan Worthy	2120	Borisiac
Tais	2120	Voronin
Primăvara	2140	0
Brenn	2140	Pavlic
Jack	2140	Fischer
Dor de Ducă	2160	0
Hollo	2160	Dobrescu
Va-ta	2160	Drăgotescu
Pinkerton	2160	0
Durdulia	2160	Corol
Harry Boy	2160	0
Bandit II	2160	Selnic
Peter Worthy	2200	0
Zvon	2200	0
Harry Piel	2220	0
Talaz	2260	A. Bota

Premiul DOMINO
Performanţă — 15.000 lei

Giovinezza II	1720	Podoleacov
Crai	1720	0
Cavaler	1740	Gram
G-ral Worthy	1740	Crotenco
Florita	1740	Drăgotescu
Paj Axtel	1740	Corol
Santuţa	1760	0
Cartuşel	1760	0
Geisha	1760	0
Peter Gordon	1760	0
Diadia Lul	1760	Szabo
Centaur	1780	Crainic
Handicap	1780	Borisiac
Eggy	1780	0
Sorvaneţ	1780	Pavlic
Voinţa	1780	Gaidaev
Aluniş	1780	Fischer
Spic	1780	0
Ulis	1780	0
Vuet	1820	0

In Germania

O bogată activitate de trap, în Iulie

Două probe importante

Trapul în Germania cunoaşte o activitate din cele mai înfloritoare. Starea de război în care se află această ţară n'a împiedicat prea mult asupra activităţei hipice.

Pentru luna Iulie Societatea organizatoare dela Altona Bahrenfeld anunţă o bogată activitate care culminează cu două probe importante: Premiul Germaniei şi Marele premiu al trapului german. Ambele sunt dotate cu câte 18.000 de mărci.

Premiul Germaniei se va disputa la 28 Iulie şi asupra lui pot fi făcute anticipări din cele mai favorabile deoarece va beneficia de o mare afluenţă de concurenţi valoroşi. Printre aceştia se află De Sota, câştigătorul premiului Americei, Mc. Lin Hanover, Mac Lee, toţi trăpaşi americani. Trapul german printre alţii va alinia pe Probst, Ludwig Ford şi Circe cari au câştigat importanta probă în ultimii trei ani. Probabil că vor mai participa Leo, Minister, St. Georg, Petermann, Peter von Meldorff, Peter von Lurup, Epilog, Comtesse Paula, Crispa şi Jule.

Marele premiu al trapului german se va disputa cu o săptămână mai devreme adică la 21 Iulie pe 2700 de metri. Printre caii care probabil vor participa se află Wachholder şi Probst, câştigători în ultimele două ediţii ale importantei dispute.

DIVERSE

● LA SECRETARIATUL Jockey Clubului s'au declarat următoarele culori :

D. M. Zarifopol : casacă neagră. tocă roşie.

D. I. Constantinescu : casacă vărgat roşu cu alb, tocă roşie.

D-ra M. Pinka : casacă galben auriu, crucea Sf. Andrei roşie, tocă albastră.

D. căpitan R. Barbacioni : casacă şi tocă albastre cu buline albe.

● COMITETUL Jockey Clubului a acordat licenţă pe anul în curs antrenorilor Ion Gheorghe şi A. Mac Intyre.

● BEACHCOMBER armăsar de doi ani din Nuntaş şi Balada a sosit în antrenament la Ion Gheorghe. Aparţine d-lui căpiatn Codreanu.

● GHIZDEI, armăsar de doi ani din Blue Boy şi Gherghina, *Mixandra II,* iapă de doi ani din Ideal şi Mascota şi *Straja.* iapă de doi ani din Blue Boy şi Sulfina, toţi proprietatea herghelii Cislău au sosit în antrenament la Zimmerman.

● PENSIONARII d-lui Veluda vor fi conduşi de Fischer.

● PRIMAVARA a trecut în antrenament la D. Botea.

Jocul austriac se apropie de suma de 250.000 lei

Astăzi „austriacul" continuă cu suma de 154.358 lei. Dat fiind miza mare cu care va începe e probabil că se va bucura de o mare animaţie.

Cu sumele ce se vor adăoga din jocul de azi, acest gen de pariu va depăşi cu siguranţă suma de 200.000 lei, apropiindu-se de un sfert de milion.

Austriacul va începe cu alergarea a patra, premiul Deficit.

Abundenţă de înscrieri la licitaţia de trăpaşi

Licitaţia de trăpaşi care va avea loc la 14 Aprilie va fi foarte animată. Se poate conta pe un mare număr de inscrişi. Până acum au fost angajaţi 35 de cai.

Demn de semnalat este faptul că figurează şi elemente cari merită atenţie.

Găsim astfel printre inscrişi pe valoroasa Parta, fosta campioană a turfului, pe Voraus, un element cu verificate posibilităţi, precum şi o seamă de buni trăpaşi tineri cum sunt Chiot, Chiabur şi yearlingii Viscol II şi Arcaş.

Se poate deci conta pe un succes al licitaţiei atât din punct de vedere numeric cât şi calitativ.

Iată lista trăpaşilor angajaţi până eri:

Fidel, a. 2 a. s., din Fidelity şi Jiţica.
Tatiana, e. 2 a. m., din Fidelity şi Winning Ticket.
Aneuţa, e. 2 a. m. înch., din Centurion Molodoi şi Almos.
Parta, e. 14 a. n., din Tito şi Peterko.
Chiot, a. 3 a. m., din H. P. şi Frou Frou.
Chiabur, a. 3 a. m., închis din H. P. şi Parta.
Viscol II, a. 1 a. m. din Decision şi Walküre.
Arcaş, a. 1 a. din H. P. şi Almos.
Jeles II, a. 8 a. r. din Jeles şi Rândunica.
Voraus, a. 11 a. m. înch. din Harvest Druen şi Rose Enigh.
Vrăjitor, a. 5 a. m. din Sudan şi Vraja II.
Faust, a. 3 a. m. înch. din Fidelity şi Zaza II.
Adam, a. 3 a. r. din Avanti II şi Proza.
Hamlet, a. 5 a. r. din H. P. şi Petriţa.
Zgomot, a. 6 a. r. din Badea Petre şi Zâna.
Rota, e. 9 a. m. din Brother Peter şi Flota.
Lugoj, a, 6 a. m. din Texas şi Legjobb.
Ducesa, e. 9 a. m. din Centurion Molodoi şi Dame.
Jupân, a. 5 a. s. din Ieroşca şi Joiţa.
Baiadera, e. 9 a. m. din In şi Banat II.
Barcarola, e. 3 a. m. din Domnişoru şi Bianca.
Theodora, e. 9 a. m. din Plunger junior şi Thea.
Muzica, e. 19 a. m. din Jenö şi Banica.
Şopârla, e. 5 a. din Champion şi Zizica.
Iarba, e. 8 a. din Jeles şi Zizica.
Ciclop, a. 6 a. m. din Centurion Molodoi şi Xylaria.
Lin, a. 5 a. m. din Jeles şi Iea.
Ieroşca II, a. 8 a. s. din Ieroşca şi Végre.
Mascara, a. 3 a. m. din Sudan şi Mania.
Ciucurel, a. 2 a. m. închis din Fidelity şi Zaza II.
Farao, a. 14 a. m. din Granat şi Pava S.
Viitor, a. 9 a. m. din Centurion Molodoi şi Veveriţa.
Fudul, a. 5 a. n. din Badea Petre şi Frumuşica.
Tibet, a. 4 a. m. din David Axworthy şi Trilbi.
Zarea, e. 7 a. m. din Electric Todd şi Zâna.

Băneasa Trap Ziua 28-a, Luni 25 Martie 1940

— PROGRAM DEFINITIV —

Premiul DONA LINDA
Condiţie — 13.000 lei

2120 Turla
2140 Carol Hanover
2160 Zgomot, General Worthy, Helen Halpin, Primăvara, Vrăjitor
2180 Va-ta, Joker
2200 Brenn
2220 Tufănica, Taina, Zenit
2240 Peter Gordon

Premiul DOBROGEA
Handicap — 13.000 lei

2100 Mister
2120 General Worthy, Primăvara
2140 Helen Halpin, Pan Worthy
2160 Dar de Ducă, Lugoj, Tais, Paj Axtell
2200 Hollo, Brenn, Răsura

Premiul DUNĂREA
Condiţie (1/20) — 18.000 lei

2160 Dor de Ducă
2120 Trixie, Kundry
2140 Ninon, Petruş, Havana
2160 Pock. Gruia

Premiul DRISTOR
Condiţie (1/2) — 15.000 lei

1640 Vatel, Cartuş
1660 Dulcinea
1720 Miriştea, Barza, Crai
1740 Măgura, Carol Hanover, Helen Halpin, Primăvara
1760 General Worthy, Birlic, Cavaler
1780 Tava, Geisha, Tătăran
1800 Santuţa
1820 Zenit
1840 Aluniş

Premiul I. CORSAC
Condiţie — 31.000 lei

1640 Vatel, Habar, Cartuş
1660 Allah, Aurica, Străjer, Victor, Dulcinea, Chilipir, Arama, Voinicu
1680 Avion
1700 Barza, Grozava, Jolly, Fugar
1720 Helen Halpin, Taina, Tătăran, Eol
1740 Birlic, Santuţa, Floare, Paj Axtel, Columbus
1780 Gaby M

Premiul DUCCENTA
Handicap — 15.000 lei

1700 Geisha, Busuioc, Peter W.
1720 Eggy, Ciclop, Zenit, Voinţa
1740 Dolly Worthy, Benito H. P.
1760 Giuditta, King Worthy, Bruma II, Natasa
1780 Kitty Clair, Edith, Hercegno, Ducesa
1800 Prokator, Nation

Premiul DENTZIA
Handicap — 13.000 lei

1700 Wampa, Domnia, Uraca, Dreapta, Ikar. Victoria Veturia
1720 Fusta II, Ciuruc, Mioriţa, Union, Năluca, Zanoza
1740 Lut, Lăutar, Uria, Soimu, Sulfina
1760 Nicevo, Bănuţa
1780 Allah, Lilia, Speranţa, Princesse Axtell, Ciuleandra
1800 Dulcinea, Puşa, Furor, Print Worthy
1820 Joker

Premiul DÂLGA
Performanţă — 15.000 lei

2120 Puşa, Rozina
2140 Helen Halpin, Giovinezza II, Cina, Dudu Gordon, Urganda
2160 Ialpug, Vrăjitor
2180 General Worthy, Pan W., Brenn, Paj Axtell
2200 Taina, Dexter Hanover, Diadia Lul
2220 Pinkerton, Sultan II, Peter Gordon, Răsura
2240 Extra

Premiul DALILA
Record — 18.000 lei

1700 Beţiv
1720 Centaur, Handicap, Sorvaneţ, Dolly Worthy, Spic
1740 Kitty Clair, Jarvis, Gaby M, Ducesa, Rota
1760 Anny Worthy, Josedale Margot, Ninon, Sam Worthy, Katy Caid, Tutun, Blondella, Talaz
1780 Ghid, Szeged, Gabor
1800 Gruia

ŞTIRI

● LA 27 MARTIE se publică greutăţile în handicapul Dunărea care se va disputa la 7 Aprilie. Sunt calificaţi cali declaraţi în antrenament până la 26 Martie.

● D. H. MAYERSOHN a solicitat comitetului societăţii hipice române de trap schimbarea numelui pensionarului său Gabor în Gladiator II.

Sportul Studenţesc a făcut ieri ultimul antrenament în vederea matchului cu U. D. R

Universitarii vor prezenta echipa standard

Universitarii aşteaptă cu multă nerăbdare şi cu o deosebită grije matchul cu UDR. Cum se ştie, Sportul Studenţesc joacă mâine la ora 16 pe arena Venus, cu puternica echipă reşitană.

In primul rând, studenţii şi-au pus la punct echipa.

Şi ieri a avut loc ultimul antrenament pe arent A. C. S. A.

S'au prezentat numai jucătorii neselecţionaţi şi anume: Ghenea, Duce, Bădulescu. Tache, Dumitrescu, Befa, Marinescu şi Ştefănescu.

Csillag a supus jucătorii aceştia mai întâi la un serios antrenament de condiţie fizică, compus din ture, gimnastică atletică, sprinturi, etc. şi apoi s'a jucat cu balonul. La început, Csillag a lucrat cu fiecare jucător în parte, pentruca antrenamentul să ia sfârşit cu shoturi la poartă.

ECHIPA PENTRU DUMINICA

In matchul cu UDR, Sportul Studenţesc va alinia echipa sa standard. Adică:

Ghenea — Duce, Mitan, — Tache, Drăgan, Befa — Marinescu, Mihăilescu, Constan-

MIHAILESCU

tinescu, Ştefănescu, Gică Popescu.

Este exact aceeaşi care a jucat în cele trei jocuri oficiale de până acum.

UN MATCH GREU

Incontestabil că acest match este cel mai greu de până acum pentru universitari. Şi de el depinde însăşi situaţia lor. Câştigând, îşi păstrează locul; mai mult, scapă de retrogradare şi intră în lupta pentru titlu.

Pierzând însă, reincep pasionanta bătălie pentru a scăpa de retrogradare.

Incât, toate pregătirile studenţilor sunt perfect justificate.

Şedinţa biroului federal italian dela 28 Martie

ROMA, 22. — Biroul federal, care se va ţine la 28 Martie, va lua în discuţie, printre altele:

raporturile internaţionale;

încadrarea antrenorilor, pregătirea şi controlul federal asupra activităţii lor.

Turneul dela San Remo a luat sfârşit

Asoóth, Gàbory au câştigat dublul

Luni după amiază s'au terminat ultimele două probe din cadrul turneului internaţional dela San Remo.

La dublu domni, finala dintre perechile Asboth, Gábory-De Stefani, Canepele, întreruptă în ajun, în ultimul set, la situaţia de 5:5, a revenit cuplului ungar, care a câştigat setul decisiv reînceput cu 6:2.

La dublu mixt, s'a jucat o finală pur italienească. Perechea Tonolli-Romanoni a câştigat în două seturi.

Rezultatele:

DUBLU DOMNI: Asboth, Gábory b. De Stefani, Canepele 4:6, 0:6, 7:5, 6:4, 6:2.

DUBLU MIXT: Tonolli, Romanoni b. San Donnino, Bossi 6:3 7:5

Vittorio Pozzo

se îngrijeşte de „azzurii" săi

Antrenamentele în vederea matchului cu România încep la 27 Martie

Roma, 22. — **Pregătirile naţionalei azzure, pentru matchul cu România (14 Aprilie la Roma), nu au început Miercuri, aşa cum se stabilise iniţial, amânându-se pentru 27 Martie, la stadionul Berta, din Florenţa.**

In orice caz, trebue menţionat că Vittorio Pozzo a început lucrările, pentru a stabili diferiţii atleţi, demni să îmbrace tricoul albastru. Selecţioneurul unic se interesează şi de condiţia fizică a diferiţilor jucători, care ar putea fi susceptibili eslecţionării. In acest sens, se spune că selecţioneurul unic este foarte contrariat de accidentul lui Ricci, care va trebui să stea în pat 18 zile.

Şi halful centru Andreolo este lovit la picior. Medicul a găsit o extindere de ligamente, astfel că şi el va trebui să aibă câteva zile de odihnă.

Fază dela matchul Ferencvaros-Ujpest

Unul din cele mai pitoreşti momente, prinse vreodată pe un teren de football Faza reprezintă goalul marcat de Gyetvai. Fekete, Szücs şi Sziklai se uită, fiecare cu sentimente diferite, la balonul care s'a prăvălit în plasă.

Elveţienii au ales Podubsky *(Jugoslavia)* va conduce jocul Ungaria-Elveţia

In numărul nostru de eri am anunţat că federaţia ungară a propus Elveţiei pentru matchul dela 31 Martie trei arbitri. printre care şi pe d. Costel Rădulescu.

Forul elveţian a ales, dintrei cei trei arbitri, pe jugoslavul Podubsky, fapt care l-a făcut cunoscut la Budapesta.

BIROUL PERMANENT AL U. F. S. R. împreună cu biroul federal al F. R. A. a discutat ieri PARTICIPAREA ROMANIEI LA CROSSUL BALCANIC

Eri a avut loc o importantă şedinţă a biroului permanent al U. F. S. R., care, împreună cu biroul federal al F. R. A., special convocat, a discutat participarea României la crossul balcanic dela Istanbul.

Cercetându-se problema cu toată atenţiunea, U. F. S. R. a rămas să decidă definitiv astăzi, după ce va fi intrat în relaţiuni pe cale telefonică cu federaţia turcă de atletism.

„Sunt foarte mulţumit de antrenamentele echipelor mele..."

...a declarat d. dr. Bosko Simonovici, selecţioneurul unic jugoslav

Jugoslavii sunt optimişti. Deşi nu şi-au format încă echipa, sunt totuşi siguri că vor putea alinia una care să iasă învingătoare în matchul dela Bucureşti.

Antrenamentele selecţionabililor jugoslavi pe care le-am relatat în numerele trecute par să justifice acest optimism.

Toţi jucătorii au arătat o formă de zile mari şi d. Bosko Simonovici, selecţioneurul unic, nu are decât greutatea alegerii.

Domnia sa a anunţat că va forma echipa definitivă abea Luni seara. Şi aceasta pentrucă aşteaptă matchurile de campionat de mâine care vor servi drept un ultim criteriu de selecţie.

D. Simonovici a declarat presei următoarele: „Sunt foarte mulţumit de antrenamentele echipei naţionale şi sunt sigur că la Bucureşti, Jugoslavia va obţine victoria la cel puţin două puncte diferenţă".

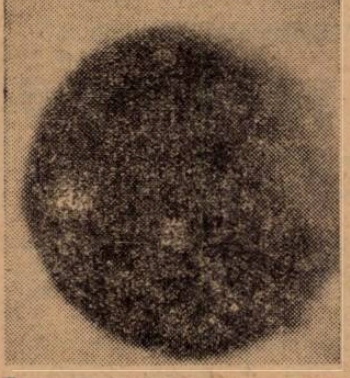

Campionatul în Elveţia şi Franţa

Duminică, în campionatul elveţian şi francez, s'au înregistrat următoarele rezultate:

ELVEŢIA

Liga naţională

Grasshoppers—Young Fellows	1—0
Nordstern—Lugano	2—0
Servette—Lansanne	4—0
Granges—Young Boys	1—1
Chaux d Fond—Bienne	6—0

FRANŢA

Campionat

C. A. Paris—Red Star	0—0
Le Havre—Racing Paris	4—2
Lens—Boulogne	5—1
Reims—Excelsior	10—1
Rouen—Arras	3—2
Marseille—Nissa	0—0
Cannes—St. Etienne	5—2
Bordeaux—Montpellier	2—0
Sete—Nimes	4—2
Toulouse—Alès	2—2

Editura Societăţii Anonime „Universul", Bucureşti, Str. Brezoianu No. 23—25 — România

Taxa poştală plătită în numerar conform aprobării dir. generale p. t. t. nr. 24.464/939

2 LEI

UNIVERSUL

12 PAGINI

81 - 1940

Redacţia şi Administraţia: Palatul „UNIVERSUL" str. Brezoianu 23—25. Telefon: Centrala 3.30.10; Redacţia 4.21.81. Redactor responsabil EUGEN DUMITRESCU

Proprietar: „Universul" S. A. Adm.-delegat: STELIAN POPESCU Inscris sub No. 167 Trib. Ilfov

Nr. 81. — Anul III BUCUREŞTI. — Luni 25 Martie 1940

ABONAMENTE: Pentru grupari sportive 1000 lei anual

1 an LEI 500 | 6 luni LEI 270 | 3 luni LEI 150

BIBLIOTECA CENTRALĂ „ASOCIAŢIUNII" S.I.R.U.

Etapa a 15-a a început normal,
cu o victorie comodă a Venusului şi o comportare minoră a Juventusului.
Matchul Sportul Studenţesc - U. D. R.
o aventură aproape senzaţională.
La Giuleşti, un match periculos
pentru cariera la leader virtual al Rapidului

Pe Solaiu:
Cel mai tare match al etapei

Pe Splaiu — terenul pe care Sportul Studenţesc joacă mai bine ca ori unde — U. D. R. vine în spate cu o tradiţie favorabilă

N'a fost încă învins de Sportul Studenţesc — indiferent dacă matchurile s'au jucat la Reşiţa sau la Bucureşti.

Este elementul pasionant al matchului de azi

Care este — incontestabil — cel mai tare match al etapei.

U. D. R.: O ECHIPA CU O TRIPLETA DIN HALFI CENTRU

Angrenajul etapei face ca matchul acesta să capete o importanţă excepţională pentru Sportul Studenţesc.

Etapa de astăzi

Bucureşti: Sp. Stud. — U.D.R.
Bucureşti: Rapid—Carpaţi
Timişoara: Ripensia--Unirea Tr.
Timişoara: C.A.M.T.—Victoria
Arad: A.M.E.F.A.—Gloria C.F.R

El poate fi chiar fatal dacă Unirea Tricolor câştigă azi la Timişoara împotriva Ripensiei. O înfrângere pe Splaiu ar face ca între cele două echipe să nu mai existe decât o diferenţă de un punct. Şi matchul Sportul Studenţesc—Unirea Tricolor se dispută la Cior

Poate însă U. D. R. să învingă azi?

In etapa a doua. U. D. R. a dovedit la Giuleşti că este în stare să realizeze performanţe, pe care unii le cred imposibile.

Echipa din Reşiţa este masivă, are o foarte mare valoare tehnică şi ştie să lupte aşa cum puţine echipe ştiu să lupte

Această masivitate, pe care se montează o incontestabilă virtuozitate de apărare, este un factor hotăritor în matchul de azi. In care U. D. R. vine să se apere pentru a salva unul din cele două puncte. Aşa cum a încercat şi a isbutit la Giuleşti.

Lucrul ar trebui să fie cu atât mai uşor, cu cât echipa de azi este o formaţie de apărare.

Un match greu pentru F.C.Rapid azi în Giuleşti

Nu se poate spune că matchul de astăzi cu Carpaţi este uşor pentru Rapid. Nici chiar relativ uşor.

Căci Carpaţi, chiar în formă slabă — ceea ce nu-i cazul — nu cedează cu una cu două.

Practică această echipă un joc de asociaţie incomod pentru adversar, ale cărui acţiuni se sfărâmă de sistemul defensiv bine organizat al băimărenilor.

De aceea, spunem că Rapid are un match greu, mai ales în condiţiunile actuale.

Evident nu se poate spune nici că F. C. Carpaţi are prima şansă ; feroviarii — şi aşa cum se prezintă astăzi — sunt favoriţi. Pe hârtie, căci altfel d'abia trebue să dovedească pe teren.

Un fapt însă, este cert : că va fi o luptă dură, ambele echipe posedând suficiente, ba chiar multe calităţi atletice pentru a asigura nota pasionantă a luptei bărbăteşti.

VEŞNICUL DUEL : SIPOŞ — APARAREA

Firesţe, matchul prezintă şi alte puncte de atracţie, decât jocul propriu-zis.

Şi în primul rând, se situează duelul dintre Sipoş şi apărarea băimăreană.

Casamentul

Venus	15	10	1	4	44:15	21	(9)
Rapid	14	7	5	2	39:17	19	(9)
Sp. St.	14	6	6	2	34:21	18	(10)
U. D. R.	14	4	7	3	23:23	15	(13)
Un. Tr.	14	6	3	5	22:23	15	(13)
Carpaţi	14	6	2	6	21:20	14	(14)
Ripens.	14	5	3	6	20:25	13	(15)
CAMT	14	5	3	6	21:32	13	(15)
Juvent.	15	3	6	6	25:30	12	(18)
AMEFA.	14	6	0	8	24:28	12	(16)
Gl. Cfr.	14	5	1	8	14:41	11	(17)
Victoria	14	2	3	9	11:23	7	(21)

Până acum, Sipoş nu a jucat niciodată contra lui F. C. Carpaţi. Şi este deosebit de interesant modul cum se va descurca acest virtuos cu o a-

(Continuare în pag. 4-a)

Venus-Juventus : victorie meritată joc modest

Venus u putea să piardă eri. In primul rând pentrucă Juventus nu putea să câştige. Odată acceptat adevărul acesta incontestabil, se poate spune că arbitrul matchului a influenţat scorul dar nu destinul matchului.

Pentrucă — încă odată — victoria în întâlnirea de eri nu putea fi decât a Venusului. Argumentele romantice sunt destul de numeroase. Juventus a jucat 38 de minute în zece oameni (aşa cum a jucat nouăzeci, fără înaintare), iar goalurile Venusului au fost înscrise din două greşeli individuale. La primul goal a „luftat" Tătar, iar la al doilea Iordache a primit mingia în vizibilă poziţie de offside.

Rămâne însă ambianţa matchului, maniera degajată în care a jucat Venus şi aceea confuză în care s'a împleticit dela un cap la altul Juventus

Poate nu au fost faze de goal. Mai mult, Naciu a ratat „prin reducere la absurd" un goal — de care ar fi fost vinovat integral David — iar Prassler a tras un shoot pe care bara orizontală l-a primit spectacular.

Dar Venus nu a forţat nici un moment alura şi a jucat mult mai bine decât adversarul său desorientat şi epuizat. Ca să înţelegeţi diferenţa de valoare, care a existat eri între cele două echipe, e suficient să fie remarcat că numai Juhasz şi Demetrovici au câştigat matchul. Şi încă mult mai uşor decât v'aţi putea închipui.

Explicaţia este de ordin strict technic. Venus a jucat football. A încercat să construiască faze de football. A isbutit mai mult sau mai puţin dar a realizat incomparabil mai mult decât Juventus. Care nu a căutat decât să pareze — la întâmplare — acţiunile Venusului. N'a marcat niciun goal. Pentru două motive la fel de puternice. Linia de mijlocaşi a Venusului a jucat ca de obiceiu în acest retur al campionatului: excelent. Iar înaintarea roş-albaştrilor a jucat diametral opus. Foarte slabă prin ea însăşi, ea a fost scoasă din luptă de mingile stratosferice trimise orbeşte de linia de mijlocaşi. Care a jucat de altfel destul de bine „la om".

SPECTACOL TRIST

Bizarul nostru climat de primăvară nehotărită a constituit matchului un decor trist. Cer acoperit cu nori destul de apropiaţi şi cenuşii şi frig ca în ultimele zile de toamnă. Timp ideal totuşi pentru matchurile de football.

Se aştepta deci un match lute. Il anticipa temperatura scăzută. Bănuiam o luptă dramatică, plină de ne.. şi voinţă. O risipă elegantă, un lux de energie şi efort. Matchul acesta avea doar o tradiţie pasionantă, verificată de atâtea ori. Dar istoria agitată şi frumoasă a matchurilor Juventus — Venus a fost desminţită din primul

(Continuare în pag 3-a)

Bucureştenii între ei

1. Sp. Stud.	5	2	3	0	15:10	7
2. Rapid	5	1	4	0	11:10	6
3. Venus	5	2	1	2	10: 7	5
4. Juventus	6	0	4	2	6:11	4
5. Unirea Tr.	5	1	2	2	4: 8	4

In interior

SCHIMBARI SENZAŢIONALE LA ATLETISM ŞI PING-PONG
— D. Schmetau, revocat din toate funcţiile ce le ocupa —

IN PAGINA CINCIA CITITORII NOŞTRI GASESC O INTERESANTĂ SCHIŢĂ FOOTBALLISTICĂ

RUGBYŞTII ITALIENI AU FACUT IERI UN NOU ANTRENAMENT IN VEDEREA MATCHULUI CU ROMANIA

F. R. F. A. PROPUNE MODIFICARI IN REGULAMENTUL C. B. D.

REZULTATE SENZAŢIONALE LA TURNEUL DE TENNIS DELA ALASSIO (ITALIA)

Brandabur n'a fost suficient pentru a stăvili pe fugosul Hunis. Din spate a răsărit Tătar care a şi întins piciorul...

Football Football Football Football Football Football Football

O etapă disputată în campionatul districtual

Vor reuși leaderii să-și mențină poziția?

Odată cu programarea unei noui etape, campionatul districtual devine mai pasionant, prin faptul că lupta dintre primii și ultimii clasați începe să fie mai strânsă.

Etapa de astăzi va fi aceea care va da începutul unei lupte aprige, deoarece matchurile sunt cu mult mai echilibrate

Ceeace ne face să credem că vom avea matchuri strânse, ne-o dovedește inseși echipele, cari în fiecare etapă consumată au arătat că încep să-și revie la normal.

OLYMPIA VA CAUTA SA-ȘI MENȚINA LOCUL.

Leonida, care figurează în clasament printre codașe, va căuta și prin imposibil să facă o figură frumoasă, pentru a scăpa de zona periculoasă

Având în vedere diferența de clasă dintre combatanți, înclinăm în a crede în victoria Olympiei.

COLȚEA—MONITORUL OFICIAL, UN MATCH STRANS

Desigur că Monitorul Oficial. cel mai serios pretendent la primul loc, nu va avea în Colțea un adversar de neglijat.

Ultimele rezultate obținute de Colțea, dovedesc îndeajuns că echipa a reușit să-și recapete forma și să joace un rol serios în seria respectivă

VERGU—GLORIA

Intâlnirea dintre Vergu și Gloria va fi un match cu adevărat strâns, deoarece echipele sunt de forțe apropiate.

VIFORUL DACIA—UNIVERSUL

Universul va avea astăzi de susținut un match dificil în compania Viforului Dacia.

Viforiștii au arătat în matchurile susținute până în prezent că au o echipă bine pusă la punct și capabilă de surprize.

Universul, care până în prezent a cunoscut numai înfrângeri, va căuta în întâlnirea cu Viforul Dacia să se reabiliteze. Totuși credem în victoria Viforului.

AV. SPORTIV—ARSENAL

Av. Sportiv, care actualmente se găsește în clasament la ultimul loc, va căuta să-și însușească victoria pentru a obține un loc mai onorabil.

METALOSPORT — A. C. S. A.

Deși între combatanți există o oarecare diferență de clasă, totuși Metalosport va trebui să se întrebuințeze serios pentru a-și ajunge visul.

ADESGO — A. S. C. A. M.

Disputa dintre Adesgo și A. S. C. A. M. va fi una dintre cele mai strânse.

A.S.C.A.M., formația surprinzetoare, deși Duminică a fost învinsă, totuși nu e de mirare să învingă.

A. G. E. R. — S. E. T.

A.G.E.R. are o sarcină ușoară în fața S E. T.-ului, deoarece forma pe care a arătat-o în ultimul timp spune îndeajuns.

MILITARI—METROPOLA

Metropola, formația care în decursul acestui campionat a cunoscut numai înfrângeri, înfruntă astăzi pe Militari.

Cu toate că între combatanți nu există o diferență de clasă, totuși credem în victoria Militarilor.

LUCEAFARUL—METALOGLOBUS

Intâlnirea dintre Luceafărul și Metaloglobus promite a fi strânsă, deoarece ambii combatanți dispun de formații cu resurse.

DISTRIBUȚIA ȘI INDUSTRIA IUTEI DISPUTA DERBYUL CATEGORIEI A II-a

Derbyul categ. II va fi furnizat de Distribuția, formația care nu a cunoscut până în prezent nici o înfrângere, și Industria Iutei.

Atât Distribuția cât și Industria Iutei, în dorința de a ieși învingători din acest match, s'au antrenat cu seriozitate în decursul săptămânii

Inclinăm în a crede că Distribuția va învinge.

Celelalte matchuri sunt:

CATEGORIA II-a, SERIA A

Griviția—Dac. Traiană, teren B. T. M. T., ora 11, arb. Benuci Vasile: Măzăreanu V., Baicu Paul.

Ind. Iutei—Distribuția, teren Iuta, ora 11, arb. Ionescu Jean. Constandache Petre, Ciucheza Simion.

Colentina — Stăruința, teren Colentina, ora 11, arb. Kleinkel A.: Bărbulescu Ștefan.

Pebe—C.F.R.B.T., teren Biruința, ora 11, arb. Matei Virgil, Boacă Gh., Ștefan Ion.

Orfeus—Ciclop, teren S.T.B., ora 9, arb. Rațiu Vasile: Zamfirescu Ion, Țepeș Vergiliu.

CATEGORIA II-a, SERIA B

Garajul Mihăescu—S.T.B., teren Iuta, ora 9, arb. Rubinstein Gh.: Mitran Constantin, Barbu Petre.

Carmen—Biruința, teren Venus, ora 14, arb. Obreja Gh.: Firan Teodor, Buruc Ion.

Lupeasca — Victoria, teren Turda, ora 16, Pencovici D: Măzăreanu Vasile, Cristofor Bruno.

Suter—Sp. Muncitoresc, teren Colentina, ora 16, arb. Ștefănescu Petre: Szabo Francisc, Drăghici René.

CATEGORIA III-a, SERIA A

L. P. N.—Vulturul Carp., teren Macabi, ora 16, arb. Ganțu M.: Nuțu Nicolae, Postolache Alex.

Laromet—Energia, teren Biruința, ora 9, arb. Ștefănescu A.: Ștefan Ion, Boancă Gh.

Fichet—Zburătorii, teren Iuta, ora 16, arb. Abazian H.: Niculescu Emil.

Standard — Băneasa, teren Stadion, ora 16, arb. Protopopescu P.: Cantacuzino, Grasu Ion.

CATEGORIA III-a, SERIA B

E. F. A.—Phenix, teren Macabi ora 14: arb. Paren Aurel, Nicolau Ion, Simon Eugen.

Dâmbovița — Generala, teren A. C. S. A., ora 14: arb. Scarlat Petre, Burmas, Mihăilescu Petre.

Fulgerul—Comro, teren Stadion, ora 9; arb. Dumitru Toma, Săraru C-tin.

Națională—Șoimii, teren A. C. S. A., ora 9; arb. Flueraș, Matea N-lae, Gh. Pascu.

Impr. Capitalei — Cotroceni, teren Stadion, ora 11; arb: Pârvulescu O., Dr. Popeea, Ștefănescu.

JUNIORI, SERIA A

Rapid—M. Oficial, teren C. F. R., ora 14; arb.: Marcus Herman, Logofătu, Nicoară.

Venus—Gloria, Sâmbătă, teren Venus, ora 14; arb.: Mitran C-tin, Boancă.

Socec—Adesgo, teren Turda, ora 9; arb.: Dumitrescu, Vasile P. Drug.

Ion Dârlău — Militari, teren Macabi, ora 9; arb. Țovaru A., Bărbulescu Radu, Ioachim Ion.

Colentina — Metropola, teren Colentina, ora 9; arb. Niculescu Emil, Bărbulescu Ștefan.

JUNIORI, SERIA B

A.S.C.A.M. — A.G.E.R., teren Ascam, ora 14; arb. Căpitanu Ion, Rotaru D-tru.

Vergu — Sp. Studențesc, teren Unirea, ora 14; arb. Georgescu V-le, Machitescu Gr.

S.E.T. — Luceafărul, teren S. T. B., ora 14; arb.: Vasiliu Ion, Ganciuc.

Juventus — Ind. Iutei, teren Venus ora 9; arb.: Petrescu H.

JUNIORI, SERIA C.

Turda — Viforul Dacia, teren, Turda, ora 11; arb.: Tulbure L., A. Petrescu, Vasile Drug.

Unirea Tr. — Leonida, teren Unirea, ora 9; arb.: Tică Iliescu, Bică Iliescu.

Distribuția—A. C. S. A., teren Biruința, ora 14; arb.: Grozea C-tin, Stănciulescu, Stoianof Petre.

Suter—Universul, teren Colentina, ora 14, arb.: Baicu Jean, Gheorghiu Lucian.

Standard—Colțea, teren Stadion, ora 14, arb.: Orenstein Herman.

La Ploești, pe stadionul municipal, se dispută astăzi după amiază derby-ul seriei a patra a divizei B

Ploești, 23. — Dintre toate matchurile cari se dispută astăzi în cadrul seriei a patra a diviziei B, acela care se joacă pe stadionul municipal din localitate, este socotită drept derby.

Matchul poate fi socotit și jocul „cheie" al acestei serii, pentrucă dacă Ferroemail învinge, atunci reintră în cursă pentru primul loc și Macabi-București, care momentan a pierdut orice șansă, fiindcă a pierdut un punct cu Prahova.

Dacă Franco Româna câștigă, atunci, atât alb albaștrii cât și Ferroemail, pierd toate șansele, rămânând să-și dispute doar locul secund.

Cum Ferroemail joacă „at home" toate matchurile grele, avantaj foarte mare în football, are șanse regulate să ajungă în fruntea clasamentului.

Ferroemail este hotărît să învingă cu orice preț și se va strădui în jocul de astăzi să reușească.

Nu trebuie să uităm însă că Franco Româna joacă la fel de bine în deplasare ca și acasă. Au învins pe Macabi-București în Capitală, detronându-i în toamnă din fruntea clasamentului

Din cauza considerentelor de mai sus, se poate anticipa un joc foarte disputat, neputându-se anticipa un învingător, în mod sigur. Prin simplă impresie, mergem totuși cu localnicii.

D. arbitru lt. Alessandriu asigură buna desfășurare a jocului, ajutat de d-nii: P Popescu și I. Oprea.

In deschidere Gloria Mărășești joacă oficial cu Venus Ploești, pentru campionatul districtual, sub conducerea d-lui Gh. Gh. Chița.

Primul se joacă la ora 14, iar secundul la ora 16.

CONVOCARI

● **„Muncă și Voe Bună"** convoacă pentru astăzi 24 Martie crt. la orele 13 la școală, în vederea jocului cu Stelian Petrescu, pe următorii jucători: Gelu, Cană, Damian, Luciu II, Costea, Copuzu, Vasilescu, Neagu, Ticulescu, Giurgiu, Dumitrescu, Pompei, Sandu Spiridon și ceilalți.

● „VULTURII CARPATILOR" convoacă azi Duminică, 24 cor., orele 14, pe toți jucătorii la sediu, în vederea matchului de campionat cu L. P. N.. Se mai convoacă în mod special următorii: Traian Negoescu, Măruntu și Ionescu Ion II.

● METALOSPORT convoacă pentru astăzi, 24 Martie crt., orele 8, pe terenul Velodrom, toți jucătorii, în vederea matchului cu A.C.S.A.

● A. S. PHENIX convoacă azi la ora 12, pe terenul din str. Doina, următorii jucători: Croitoru, Pârvu, Gall, Mustață (Rădulescu), Brașoveanu, Trandafir, Meredin, Gantu, Rait, Georgescu, Ionel.

Tot odată aduce la cunoștința celor interesați că mașina pleacă din str. Doina la ora 12,30 fix către terenul Macaby.

● SPORTUL MUNCITORESC convoacă azi, 24 Martie, ora 13 fix, pe terenul Stadion, următorii jucători: Ignat D., Molnar I., Ionescu M., Ștefanescu N. Bongo C., Hanga N., Ciuran I. Hanga N., Ionescu C., Radu N., Nicolae D., Gheller S., Marinescu I.

● VULTURUL DE MARE convoacă pentru azi, 24 Martie c., ora 13, pe terenul „Iuta" următorii jucători: Vulcan, Hermut, Eftimie, Muta, Mircea, Cercelaru, Manolescu, Vily, Rafi, Oprescu, Lemnrău, Mincu.

Se pune în vederea jucătorilor mai sus notați că orice fel de lipsă va fi aspru sancționată.

● A.G.E.R. convoacă pentru azi, 24 Martie c., orele 8.15 dim., pe terenul A.S.C.A.M. pe următorii juniori: Bozoncea, Roier, Ionașcu, Lică, Marin Dumitru, Staicu, Bony Daniel, Oprea, Ionescu Const., Costea C., Săndel, Gabor P., Stancu Petre, Stancu Mihai și Matache Victor.

● FULGERUL convoacă pentru azi Duminică, 24 c., la orele 8 dim., pe terenul Stadion, următorii jucători: Petheu Alex., Schuleri C., Băcuță, Tuloianu, Ionescu, Varga, Theodorescu, Ionescu, Niculescu, Ghered, Spirescu, Jujatu.

Imnul sportivilor

U. F. S. R. tinde să introducă și la noi tradițiile din țările cu mișcare sportivă înaintată. Intre aceste tradiții una din cele mai frumoase o constitue imnurile sportive și Uniunea a rugat pe distinsul literat d. I. Gr. Perițeanu să facă un imn al sportivilor români.

Domnia sa a compus un înălțător imn patriotic de înaltă valoare literară. Pentru această, biroul permanent al U. F. S. R. a hotărât să-i ofere într'un cadru solemn o cupă U. F. S. R. cu următoarea dedicație: „Uniunea Federațiilor de Sport din România — cu recunoștință lui I. Gr. Perițeanu, creatorul Imnului Sporturilor — 19. III. 1940".

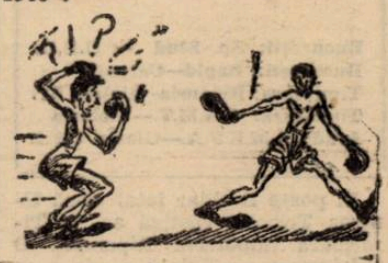

SPECTACOLE

Teatre

OPERA: matineu: Casa cu trei fete; seara: Cavaleria, Paiațe.
NAȚIONAL: matineu: D-l și d-na Dodsworth; seara: Marele duhovnic.
STUDIO: matineu: Fericirea mea; seara: Concertul.
REGINA MARIA: mat.: Părinții terribili; seara: Familia Carson.
SĂRINDAR: ora 3: D-ra Butterfly; ora 6: Calul năzdrăvan; ora 9: D-ra Butterfly.
MUNCĂ ȘI VOE BUNĂ: matineu: Dănilă Prepeleac; seara: Motanul.
COMOEDIA: ora 3: Un băiat și jumătate ;ora 6: Taifun; ora 9: Un băiat și jumătate.
SAVOY: matineu și seara: Florette și Patapon.
ALHAMBRA: matineu și seara: Alhambra în floare.
LIGA CULTURALĂ: matineu și seara: Căsătoria și Revoluția generalului Schnaps.

Cinematografe

SCALA: Beau Geste și jurnal Paramount.
ARO: Viena cântă, Viena dansează și jurnal.
CAPITOL: Vrăjitorul din Oz și jurnale noui
TRIANON: Prințul Pojarsky jurnal ncu Paramount.
CARLTON: Vulpea argintie și jurnal Fox
REGAL: Copilașul Domnișoarei și jurnal Paramount.
SELECT: Gorila și Hotel pentru femei.
FEMINA: Femei.
A.R.P.A.: Comoara din Insula Piraților operă complectă
PALAS BD: Pumnul de fier și Familia judecătorului Hardy
ROXY: Cântecul deșertului și jurnale Ufa, Fox și O. N. C.
ELYSEE: Crima din linia Maginot și Nu vreau să mor.
FORUM: Antanta cordială și Un înger de fată.
RIALTO: Union Pacific și Suferințele unei mame.
OMNIA: Diacolii roșii operă completă și jurnal.
AMERICAN: Dincolo de ziduri și Ora fatală
AIDA: Paradisul pierdut și Desmostenitii soartei.
BARCELONA: Legea nu iartă și Nebuniile vacanței.
BIZANTIN: Pentru Patrie și Totul pentru dragoste.
CARMEN: Orașul blestemaților și Crima Naliei Rogu'n.
COTROCENI: Fata bătrână și Tarzan în exil.
DACIA: Dragostea mea te chiamă și Brigada Nordului
DIANA: Diavolii roșii (operă completă).
DICHIU: Se aprind făcliile (film românesc) și Kentucky.
EDISON: Vin ploile și Panică în Univers
FLORIDA: Când felinarele se sting și Allo Hawai
FRANKLIN: Lordul Jeff și Fac ce-mi place.
GLORIA: Brigada Nordului și Miezul nopții
GRAND: Heidi fetița munților și Nevestele sărete
ILEANA: Orașul blestemaților și Totul pentru dragoste.
IZBANDA: Hotel pentru femei și Șarlatanul
LUCIFER: Fata bătrână și Pumnul de fier
LIA: Emigranții spre Birobidjan și Stan și Bran aviatori
LIZEANU: Zorro (operă completă) și completare
MARCONI: Antanta cordială, jurnal și trupa de reviste și comedii D'Ayol
MARNA: La capătul pământului și trupa de reviste Titi Mihăilescu.
MODEL: Cazacii și Tarzan în exil.
MIORIȚA: Drapelul și Pumnul de fier.
MILANO: Vârsta ispitelor și Luna de miere la Paris.
NERO: Trebue să mă iubești și Caterina cea mică.
NISSA: Serenada primăverii și Fecioara de azi
ODEON: Sergentul Berry și Intre glorie și dragoste.
PACHE: Visul unei prințese, Femei bănuite și jurnal Fox.
PARIS: Când felinarele se sting și Vestul sălbatic
PAX: Aventurile lui Arsene Lupin și Trader Horn.
RAHOVA: Dincolo de ziduri și Ora fatală
REX: Plăcerea nebunilor și Prietena noastră moartea
SPLENDID: Miezul nopții și Olimpiada sovietică 1929
TOMIS: Ultima noapte și jurnal Fox O. N. C
UNIREA: Orașul blestemaților și Sânge de cazac.
UNIC: Emigranții spre Birobidjan și Stan și Bran aviatori.
VOLTA BUZEȘTI: Primul sărut și Păcate în paradis
VOLGA: Primul sărut și O fată căzută din cer.
VENUS: Paradisul pierdut, Patru bărbați și un jurământ și jurnal românesc
VERGU: Spaima indienilor și Cei trei mușchetari, cu Frații Ritz.

Football Football Football Football Football

Matchul Juventus-Venus și-a desmințit tradiția

Un joc plictisitor, în care Venus a câștigat ușor cu 2-0 (1-0)

Au marcat Humis și Iordache
Tătar a fost eliminat în minutul 52

(Urmare din pagina I-a)

până în ultimul minut al întâlnirii.

A fost un match trist. Plictisitor ca o fată bătrână, care laudă virtutea și crede în spiritism.

Marele vinovat al acestei ambianțe stupide este, desigur, Juventus. Venus a încercat să joace frumos. Am mai spus deja aceasta. Dar și efortul lui n'a fost realizat decât în parte. Pentru că linia de atac a jucat minor. Orza, intermiter.. dar mai mult străin. Ploeșteanu și-a căutat shootul ca Jasson lâna de aur. Mai puțin norocos decât eroul mitologic, nu l-a putut găsi nici măcar odată în lungul celor nouăzeci de minute. Humis a marcat un goal, a schiopătat fotogenic, a lansat de câteva ori splendid extremele și.. a făcut apoi figurație inteligentă.

Inaintarea Venusului nu a contat decât prin aripa stângă Bodola - Iordache. Bodola a muncit — uneori tragic — iar Iordache a amintit de vedeta oboreană în foarte multe acțiuni. (Poate chiar și atunci când l-a boxat discret pe Tătar).

Cu o asemenea înaintare spectacolul nu putea să aibe amploarea unei reprezentații de gală la Scala din Milano. Pentrucă trebue să mai accentuăm odată. Numai Venus putea să facă eri spectacol. Juventus a jucat atât de slab. Și apoi este un lucru atât de cunoscut că spectaculozitatea nu constitue nici odată o preocupare pentru Juventus.

Singurul om, care ar fi putut să realizeze sporadice momente estetice, Prassler, a avut o zi mediocră și a fost quasi acoperit de Juhasz. Acolo, undeva în centrul terenului stăpânit feudal de mijlocașii Venusului.

JUHASZ ȘI DEMETROVICI

Jocul? Interesează poate ca statistică. Iată în orice caz câteva momente mai puțin amonime. Mai puțin penibile.

Scorul a fost deschis în minutul întâi. A centrat Iordache și Tătar dat cu piciorul pe deasupra mingiei. Humis nu s'a emoționat și a marcat imparabil.

A fost unul din cele mai simple goaluri, din câte am văzut.

Apoi a avut Naciu o ocazie să egaleze. La câteva minute după acest cadou al lui Tătar, care a fost eri cel mai bun om din apărarea juventistă. In sensul că a făcut foarte puține greșeli. (Nu este însă mai puțin adevărat că a jucat numai 42 de minute).

IORDACHE

La o centrare de pe aripa dreaptă, David iese din poartă și respinge mingia în picioarele lui Naciu. Lui Naciu, care se găsea singur la câțiva pași de poartă. Și care a isbutit — n'așI putea să vă explic cum — să tragă peste bară.

Aceasta a fost prima repriză.

In cea de a doua, lucrurile au fost ceva mai plictisitoare. Pentrucă Juventus — rămas în zece oameni — a jucat mai slab deși a opus o rezistență mai mare.

In minutul 52 a fost eliminat Tătar. Pentrucă arbitrul l-a văzut când trimetea în maxilarul lui Iordache o foarte corectă directă de dreapta. Hotărire gravă și exagerată. Și poate chiar nedreaptă pentru că acela care a lovit întâi a fost amicul meu Traian Iordache.

A trecut fundaș Dunăreanu. Acesta jucase foarte slab ca inter dar s'a răscumpărat total ca fundaș.

După șapte minute Iordache a marcat al doilea goal. Nici de data aceasta d. Piky Kroner n'a văzut că Iordache era offside.

Dar să nu uităm. Până la urmă Prassler a nimerit odată bara orizontală. Atunci când echipa lui pierduse iremediabil.

Ceea ce se cade însă să fie subliniat în mod deosebit este jocul extraordinar, pe care l-au făcut Juhasz și Demetrovici.

O condiție atletică splendidă. Un joc technic și inteligent. Plasament și putere de luptă. Calm și eleganță. Precizia în passe și degajeri. Juhasz și Demetrovici au jucat eri ca doi mijlocași completi. Lucrul este cu atât mai remarcabil, cu cât au jucat degajat și nu au forțat niciun moment alura.

ZI NEAGRA PENTRU SELECȚIONEUR

Printre ultimii și cei mai triști spectatori, cari au părăsit eri stadionul din Splaiu, a fost și d. Virgil Economu, selecționeurul unic al echipei naționale.

Nu trebue să credeți că selecționabilii, cari au evoluat în matchul acesta, au jucat extrem de slab. D. V. Economu este un om foarte pretențios. Deși mărturisea că eri a făcut eforturi ca să fie mai modest.

Dar nici unul din cei urmăriți nu a arătat lucruri mari, așa cum se așteaptă înaintea unui match internațional. N'au putut să se detașeze net, să întreacă distanțat partenerii și adversarii, prin technică și condiție atletică, prin inteligență a jocului și calm. Așa cum s'au detașat Iuhasz și Demetrovici, de exemplu.

David a șomat dar a greșit la singura intervenție serioasă. Negrescu a fost slab, iar Sfera a făcut o partidă incertă. Lupaș a jucat destul de bine dar a fost mult ajutat de faptul că Oană a primit numai mingii inutilizabile Humis, am arătat la început cum a jucat, iar Oană a isbutit o singură acțiune mare, completă.

FORMAȚIILE

Echipele au aliniat următoarele formații:

VENUS: David, Sfera, Negrescu, Demetrovici, Iuhasz, Lupaș, Orza, Ploeșteanu, Humis, Bodola, Iordache.

JUVENTUS: Sadowsky, Tătar, Dragomirescu, Petrescu, Micu, Brandabura, Oană, Sinco, Prasler, Dunăreanu, Naciu.

— n. g. s. —

Ce se joacă azi în Div. Națională B

SERIA I-a

BRAILA: F.C. Brăila—Dragoș Vodă.
Favorit: F. C. Brăila.

SERIA II-a

Brad: Mica—Electrica.
Favorit: Mica.
MEDIAȘ: Sparta—Vulturii.
Favorit: Vulturii.
SIMERIA: C. F. R.—Minerul.
Favorit: C. F. R.
PETROȘANI: Jiul—C.F.R. (T. S.).
Favorit: Jiul.
TIMIȘOARA: Chinezul—Gloria.
Favorit: Chinezul.

SERIA III-a

CLUJ: Universitatea—Olimpia.
Favorit: Universitatea.
SFT. GHEORGHE: Oltul—Cimentul.
Favorit: Oltul.
REȘIȚA: S. S. M. R.—C. S. Tg. M.
Favorit: S. S. M. R.
ORADEA: Stăruința—Crișana.
Favorit: Crișana.
CAMPIA TURZII: Industria Sârmii—Victoria.
Favorit: Ind. Sârmii.

SERIA IV-a

CERNAUȚI: Muncitorul—Turda.
Favorit: Turda.
GALAȚI: S. S. Doc—Prahova.
Favorit: Prahova.
PLOEȘTI: Ferroemail—Fr. Română.
Favorit: Franco Română.
CHIȘINAU: Macaby—D. V. A.
Favorit: D. V. A.

— Ultima noutate! —
A apărut și s'a pus în vânzare în „Colecția UNIVERSUL LITERAR"
IN ȚARA CERULUI
nuvele
de LADMISS ANDREESCU
O carte emoționantă scrisă de unul din talentații prozatori ai generației tinere
De vânzare la toate librăriile și chioșcurile de ziare din țară
Prețul lei 50

Unirea Tricolor și Victoria sunt sigure de victorie

Timișoara, 23. — Astăzi au sosit în localitate echipele Unirei Tricolor și Victoria, care au tras, respectiv, la „Carlton" și „Savoy".

Conducătorii celor două grupări sunt destul de optimiști pentru a declara că echipa lor va lupta pentru a câștiga sigur.

Aici, timpul este foarte frumos și se speră că mâine se vor înregistra încasări tot atât de frumoase.

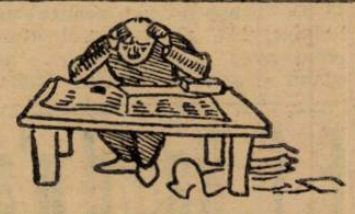

Tratamentul Sifilisului
cu
Pastilele „SIGMARGYL"
Dr. M. POMARET

Sigmargyl conține ARSENIC, MERCUR și BISMUT.

Eficacitatea dovedită a medicamentului ne-a fost confirmată prin multe scrisori de mulțumire primite din partea d-lor medici și pe care le ținem la dispoziția tuturora.

SIGMARGYL

fiind și un medicament preventiv, poate fi luat de ori și cine, fie că are sifilis sau nu.

Flacoanele originale au ambalajul alb și poartă semnătura Dr. M. Pomaret în roșu și numărul de serie.

Medicamentul se vinde la toate farmaciile și drogueriile din țară.

Trimitem la cerere gratuit literatura și copii după scrisorile de mulțumire primite din partea D-lor medici.

Depozit de engros: Agenția Sigmargyl, Str. Principatele Unite Nr. 14, București.

1120

In provincie

O etapă care va desemna pe probabilii retrogradați

Va reuși U. Tricolor să demonstreze că nici „vechea formație" a Ripensiei nu este atât de grozavă?

Etapa de astăzi s'a împărțit net în două. Dacă în matchurile dela București se stabilește aspectul primei părți a clasamentului Diviziei Naționale A, în matchurile din provincie dela Timișoara și Arad se va hotări partea a doua a clasamentului.

In aceste trei jocuri, lupta nu se va da pentru titlu ci pentru a evita retrogradarea, de care sunt amenințate cel puțin șase echipe și anume: Ripensia, C. A. M. T., Juventus, A. M. E. F. A., Gloria C. F. R. și Victoria.

De aceia vom asista astăzi la lupte emoționante. Toate echipele au făcut tot ce le era în putință pentru a reuși astăzi o performanță bună.

Formule noui ale înaintării, înlocuiri de ultimă oră, fără să mai vorbim de antrenamentul intens pe care l-au făcut toți jucătorii în cursul ultimei săptămâni.

Matchurile din provincie interesează și prin prizma selecționării, dar de data asta interesul cluburilor va trece înaintea interesului individual al jucătorilor.

RIPENSIA, CU FORMAȚIA DIN VREMURILE BUNE, SPERA SA INTRERUPA SERIA SUCCESELOR UNIRII TRICOLOR

La Timișoara, azi, un bogat program de football. Două matchuri de egală importanță pentru echipele timișorene.

Ripensia întâlnește pe Unirea Tricolor. Timișorenii au mers din rău în mai rău în primăvara aceasta. Lucrul acesta i-a alarmat, și pe bună dreptate, pe conducătorii clubului.

De aceea au hotărît să refacă pe cât posibil înaintarea din vremurile de glorie, cu excepția lui Bindea și Schwartz, care joacă acum la alte cluburi, Ripensia va juca astăzi cu o înaintare faimoasă: Beke Ciolac, Marcu, Jifcovici și Dobay.

Dacă va reuși sau nu această linie să-și impună jocul, depinde nu numai de ea, ci și de apărarea Unirii Tricolor.

Echipa oboreană e în formă mare și a mers anul acesta din succes în succes, ajungând la locul patru din clasament.

Unriștii nu sunt deloc dispuși să dea înapoi nici un pas dela locul bun pe care-l ocupă acum.

Reintrarea lui Cârjan poate fi un atout în plus pentru Unirea Tricolor.

Matchul e foarte deschis și mai mult prin simplă impresie înclinăm pentru victoria Unirii Tricolor.

Amintim că astă toamnă Ripensia a câștigat la București cu 1-0.

De atunci însă s'au schimbat multe.

C. A. M. T.—VICTORIA, MATCHUL ETERNILOR INVINȘI

Din echipele din prima Divizie, două sunt care n'au putut să câștige nici un match în primăvara aceasta.

Nici acasă, nici în deplasare: C. A. M. T. și Victoria.

Și tocmai acestea două se întâlnesc astăzi la Timișoara.

Credem că învingătorul va fi determinat mai mult de factorul moral decât de cel material.

Dacă Victoria n'a abandonat încă lupta, și nu credem s'o fi făcut, atunci ea poate câștiga astăzi, mai ales că luptă cu un C. A. M T. care acum o săptămână a cedat cu 7-1.

Dealtfel clujenii țin să-și ia revanșa pentrucă astă toamnă au fost învinși la ei acasă, de C. A. M. T. cu 0-1.

Numai că din motive cu totul necunoscute, înaintașii săi nu vor să înscrie cu nici-un preț.

Dacă astăzi Cociuban, Marian et compania vor consimți să înscrie atunci victoria nu le poate scăpa.

A.M.E.F.A. NU POATE PIERDE IN FAȚA GLORIEI C.F.R.

Dacă toate celelalte matchuri se prezintă sub semnul celei mai absolute incertitudini, matchul la Arad se prezintă cu totul altfel.

A.M.E.F.A. nu poate pierde. E drept că Gloria a mai făcut nu de mult o mare surpriză învingând Ripensia la Timișoara. Nu credem ca lucrul să se repete în dauna arădenilor. Mai ales că linia de atac a acestora s'a arătat grozav de eficace acum o săptămână când a înscris nu mai puțin de 7 goaluri.

De aceia putem instala mare favorit pe A.M.E.F.A. Și chiar la scor.

Football Football Football Football Football Football Football

SHOTURI și BARE

● **BIROUL Feredal FRFA, într'una din ședințele trecute, a decis să înscrie România în „Mica Cupă a Europei Centrale", și a dat delegație d-lui Liviu Iuga de a pune la punct, împreună cu delegații celorlalte federații interesate, regulamentul și modalitățile de organizare ale competiției.**

● JUCATORILOR Fieraru (Venus), Cociuban II (Victoria) și M. Bădulescu (Sp. Studențesc), li s'au aprobat ajutoare acordate de C. C. N. pentru accidentele suferite.

● **F. R. F. A. a făcut rezerve în legătură cu admiterea Bulgariei în Cupa Bazinului Dunărean, începând din 1941. Forul nostru se va pronunța definitiv în această chestiune mai târziu.**

● **CAZUL jucătorilor români din grupările dela granița de vest, care pleacă în Ungaria, a fost definitiv rezolvat. F.R.F.A. a decis să considere pe acești jucători — împotriva cărora sunt și hotărîri judecătorești — nedemni de a mai face patre din grupări afiliate la F.R.F.A. și, ca atare, vor fi excluși.**

● **DISTRICTUL Cernăuți a intervenit pe lângă F. R. F. A. în sensul ca Rapid și Venus să joace la Cernăuți la 9 Iunie un joc în beneficiul înzestrării armatei. Cererea crenăuțenilor a fost îndrumată celor două grupări pentru a se trata direct între părți.**

● „MUNCITORUL" din Bacău și **„S. S. Muncă și Voie Bună"** din Turnu-Severin, au cerut afilierea la F.R.F.A.

● GRUPAREA „C. F. R. B. T." din București a cerut schimbarea numelui în acela de „C. F. București".

● PENTRU lipsă de activitate, gruparea „C. S. 11 Jandarmi" urmează să fie ștearsă din controalele federației.

● CLASAMENTUL goal-getterilor cehi pe cluburi este următorul:

Bican (Slavia) 42 goaluri
Nejedly (Sparta) 36 goaluri
Ludl (Sparta) 32 goaluri
Zeman (Sparta) 30 goaluri

● CLASAMENTUL Cupei de Iarnă a Boemiei-Moraviei se prezintă astfel: 1. Sparta, 2. Slavia, 3. Bohemians, 4. Liben, 5. V. Zizkow, 6. Cehie-Karlin.

Câștigătorul Cupei va fi desemnat în matchul de azi dintre Sparta și Slavia.

● *EXISTA într'o „anumită conducere" a Sportului Studențesc — secția de football — un tânăr simpatic, Stroe — supranumit și „doctorul" — dar cu maniere prea puțin, chiar deloc urbane. Se vede că-i lipsește ceva de-acasă.*

Dar nu asta voiam să remarcăm. Ci altceva. Ne miră cum conducerea — adevărată — a universitarilor consimte să calce prevederile statutare, admițând un evreu în rândurile asociației.

E foarte curios.

U.D.R. - cu o tripletă de mijlocași centru - va reedita, în fața Sportului Studențesc, performanța din matchul cu Rapid?

(Urmare din pagina I-a)

Chiar în tripletă joacă trei mijlocași centru: Spielmann, Pop Vasile, Zsizsik.

SPORTUL STUDENȚESC TREBUE SA LUPTE...

Sportul Studențesc are, desigur, o misiune mai grea ca oricând, dela începutul acestui retur atât de puțin asemănător cu celelalte. U. D. R. are un net avantaj psihologic. N'a pierdut nici atunci când avea o echipă mult mai slabă și știe că Sportul Studențesc nu poate juca bine împotriva sa.

Apare deci evident că în matchul acesta, Sportul Studențesc trebue să lupte mai mult decât în alte jocuri.

Și va trebui să lupte inteligent, pentrucă numai astfel poate scoate un rezultat bun.

Echipa trebuie să adopte o tactică precisă, și o modalitate anumită.

Se vede dela început că între cele două echipe este o diferență atletică integral favorabilă reșiților.

Prin urmare, acțiunile individuale, duelurile individuale nu au ce căuta în jocul de azi al universitarilor. Care trebue să construiască numai acțiuni de ansamblu, cu cât mai mulți jucători în linie.

*

Inainte de a termina, să semnalăm că din punctul de vedere al selecției se va soluționa problema centrului atacant

Căci Constantinescu Grecu are ca adversar direct pe Csipay, un mijlocaș de mari posibilități.

FORMAȚIILE

D. Ritter va conduce următoarele formații:

U. D. R.: Pfeilinger, Fodor, Alașu; Neagrău, Csipay, Lacatoș; Păcuraru, Spielmann, Pop Vasile, Zsizsik, Micu

SPORTUL STUDENȚESC: Ghenea, Duce, Mitan; Tache Drăgan, Beffa; Marinescu Mihăilescu, Constantinescu Grecu, Ștefănescu, Gică Popescu.

Matchul începe la ora 16.

F. C. Rapid n'are deloc un match ușor și ca să câștige trebuie să se întrebuințeze; altfel, F. C. Carpați îi poate „ciupi" un punct...

Stadionul Giulești — Ora 16 — Arbitru E. Kroner

(Urmare din pagina I-a)

părare atât de închisă ca aceea a băimărenilor.

Vom mai vedea cum va ști Șipoș s'o spargă prin inegalabilele-i curse, driblinguri și pătrunderi.

CRITERIU DE SELECȚIE

Pe de altă parte, această întâlnire urmează să serveas-

ȘIPOȘ

că și drept ultim criteriu de selecție a jucătorilor, cari intră în vederile selecționerului unic.

PETRICĂ RĂDULESCU

Este vorba de: Petrică Rădulescu, Lengheriu, Vintilă, Rășinaru, Bogdan și Moldoveanu.

Deasemenea, partida poate repune în discuție pe Damian și Lucaciu. Mai ales pe primul, care — furnizând una din bunele sale partide — poate rezolva problema unuia din posturile de extreme dreapta (din echipa A și B).

Trebue să remarcăm, dealtfel, că matchul fiind destul de echilibrat, selecționabilii vor fi supuși la un examen serios. Deci, vor da tot ceeace pot și dispun.

INVINGATORUL ?....

La capitolul „pronostic", ne găsim din nou în încurcătură.

Și nu-i de mirare.

S'au înregistrat atâtea rezultate surpriză și în condițiuni care în niciun caz nu le prevestea măcar, încât avem impresia că footballul a ajuns un joc al întâmplării, al norocului.

Credem însă, că de data aceasta întâmplarea nu va interveni și favoritul calculelor va câștiga.

Adică F. C. Rapid.

Desigur, cu condiția ca feroviarii să furnizeze un joc corespunzător șanselor pe care le are.

Astfel Carpați — echipa care se lasă dominată tocmai din cauza sistemului defensiv aplicat și care știe să profite de orice împrejurare favorabilă — poate duce la Baia Mare un prețios punct, cucerit în deplasare.

FORMAȚII, ORA, ARBITRU

Matchul va începe la ora 16 precis pe stadionul din Giulești.

Iar d-lui arbitru Em. Kroner i se vor alinia următoarele echipe:

F. C. RAPID: P. Rădulescu—Marton, Lengheriu—Vintilă, Rășinaru, Moldoveanu—Șipoș, Bogdan, Auer, Baratky, Căpușan.

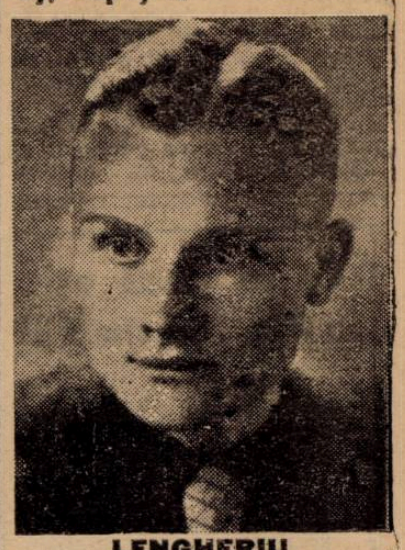

LENGHERIU

F. C. CARPAȚI: Hevessy—Holzman, Damian—Szeremy II, Ghidaly, Kert—Lucaciu, Gallis, Pemecky, Telegvy, Szöke.

F. K. Sofia

învinsă în Germania

Berlin, 23. — Următoarele matchuri de football s'au disputat eri în Germania:

Elektra — Hertha BSC 2:0.
Blauweiss—Viktoria „98" 4:1.
Spandauer SV — Tennis Borussia 1:0.
SV Jena — Cricket-Viktoria Magdeburg 3:1.
SC Planitz — VFB Leipzig 8:0.
Dresdner SC — FK Sofia 3:0.
Admira Viena — SC Chemnitz 6:2.
Schalke 04 — Hamburger SV 2:1.
I. FC Nuernberg — SPVG Fuerth 3:1.

Turneul pascal dela Budapesta

prilejuește două întâlniri interesante

Ferencvaros-Rapid
Hungaria-Austria

Prima zi a turneului pascal, — proectat pentru azi la Budapesta și mâine la Viena — se va desfășura în capitala ungară, cu un program cuplat destul de interesant.

FERENCVAROS — RAPID

Ambele formații sunt în formă slabă. Duminica trecută atât Ferencvaros cât și Rapid au fost învinse în campionate, iar Ferencvaros pe deasupra a cedat Marți cu 1:5 și la Zagreb, echipei Gradjansky. Matchul va fi totuși disputat, pentru că ambele formații vor căuta să se reabiliteze.

Ferencvaros: Csikos—Polgar, Tarai—Hamori, Sarosi III, Lazar—Suhai, Fina, dr. Sarosi, Kiszely, Gyetvai.

Rapid: Rafti—Wagner II, Schörg—Gernhardt, Hofstäter, Skoumal—Fellner, Schors, Binder, Kaburek, Pesser.

HUNGARIA — AUSTRIA

Hungaria, leaderul campionatului, este în momentul de față cea mai în formă echipă ungurească, iar Austria este din nou aceiaș formație de mare valoare din trecut.

Cele două echipe vor alinia următoarele efective:

Hungaria: Szabo—Kis, Biro—Negyesi, Turay, Dudas—Vidor, Kardor, Kalmar, Müller, Titkos.

Austria: Zöhrer—Andritz, Sesta—Adamek, Mock, Mikolasch—Hetzenberger, Riegler, Stroh, Safarig, Haag.

Macaby întâlnește astăzi Traian, din Tighina

Pe arena din Dudești Macaby se întâlnește astăzi cu Traian din Tighina, în cadrul Diviziei Naționale B. Un match care la început pare complet desechilibrat însă în fond, nu... După situația actuală a clasamentului seriei a IV-a, Macaby ocupă locul secund, iar Traian ultimul, cu nicio victorie. Oaspeții vin de astă dată la București cu o echipă nouă, întinerită, și mai presus de toate antrenată. Aceste lucruri elementare îi lipseau completamente în toamnă și de aceea n'a putut face

Bucureștenii au jucat Duminică la Ploești, unde au terminat nedecis cu Prahova.

In acest joc, au arătat că **sunt la punct cu antrenamentele și posedă o condiție fizică excelentă, mai ales apărarea imediată. Echipa din Tighina are în momentul de față o înaintare formată majoritatea din juniori, băeți capabili de orice surpriză.**

Macaby concurează serios la titlul seriei, astfel că victoria de astăzi îi este necesară, pentru a continua această luptă.

Având în vedere acest lucru, acordăm prima șansă bucureștenilor.

Jocul începe la orele 11 dim. și va fi condus de d. Ștefănescu Coca.

Macaby aliniază formația tip, adică: Kerkay-Hawas, Ksaika-Hecht, Kiss, Mihalovici-Herman, Szicka, Hofman, Bărburescu și Modsescu.

Figurine din jurul terenului

La prima vedere, footballul poate fi definit ca o sgomotoasă tragedie (...sau comedie) cu puține (...dar însemnate) personagii: jucătorul, arbitrul conducător și spectatorul. E însă nezăgăduit că împrejurul acestor figuri centrale, — unice ca tip, dar reproduse în nenumărate exemplare—gravitează numeroase figurine minore, personagii secundare, cum s'ar spune „chibiți" marei trupe care joacă în tragedia (sau comedia) mai sus numită. Să trecem în revistă câțiva „chibiți" din aceștia.

Obscură meserie, aceea de a mânui cremele urât mirositoare și de a freca, cu delicatețe și totuși cu energie, pulpele divine ale footballiștilor. Dar într'un sport hotărît și sgomotos public cum e footballul, maseurul nu putea să se resemneze la o obscuritate absolută, și pentru aceasta, el a luat, dela infirmierul clubului, valiza cu cruce-roșie, de prim ajutor medical.

Așezat pe valiză, cu bărbia în palme și coatele pe genunchi, urmărește neliniștit jocul, pândind accidentul.

Și când acesta se întâmplă, când un jucător se rostogolește la pământ, iată maseurul sărind în sus ca un drăcușor din cutia cu surprize, iată-l smucind valiza cu medicamente și pornind într'un suflet spre rănit în stilul și cu iuțeala unui campion pe 100 m. Pentru o clipă douăzeci de mii de perechi de ochi se ațintesc asupra lui, jucătorii îi fac loc în grabă, în timp ce speakerul dela radio anunță tuturor ascultătorilor: „...vedem pe maseur intrând pe teren, cu valiza de prim ajutor în mână; incidentul trebue să fie grav...".

Dar odată ce maseurul a ajuns lângă „rănit", din două una: sau acesta e într'adevăr grav rănit și atunci arbitrul dispune scoaterea lui depe teren, purtat pe brațe și urmat de valiza cu cruce-roșie; sau, dimpotrivă, n'are nimic și atunci valiza face repede și fără suită cale'ntoarsă. Nici într'un caz, nici într'altul ea nu e deschisă în interiorul terenului de joc. Dar ce importanță are asta, de vreme ce maseurul și-a atins scopul pentru care o poartă cu sine: acela de a se face remarcat?

E dușmanul înverșunat al vremei bune și al soarelui călduț, drag tuturor celorlalți muritori. El e pentru măsurile extreme: sau ploaie cu șiroaie sau soare tropical. Și înțelegeți dece: în amândouă eventualitățile, el epuizează ușor stocul de săptămânale învechite pe care le oferă spectatorilor

Aceștia, într'adevăr, le smulg din mâna „ziaristului" pentru a-și proteja după împrejurări, sau fundul pantalonilor de o baie nedorită sau creștetul capului de arșița soarelui.

Câți, din miile de persoane care îți trec prin față, ar putea să vă spună cum arată la față și de ce culoare îi e părul? Bunii observatori vă vor spune cel mult culoarea și desenul cravatei sale și care e mărimea exactă a cutiei în care pune banii. Dar, cu siguranță, toți vă vor vorbi și se vor plânge de mâinile sale calme, încete în numărarea banilor, nemiloase în a ridica în zare fiecare bilet de bancă, abea, abea mai prompt în a desprinde din carnet dreptunghiul de hârtie colorată care îți dă dreptul de a pătrunde în arenă.

Și aproape toți vă vor mai spune că e un om răutăcios, care pare să se miște, înadins, cât poate mai încet, cu cât sunt mai nerăbdători clienții; și că un surâs sardonic îi luminează fața când spune că „bilete cu reducere nu se dau astăzi"; sau că „n'are să dea restul și trebuie să te întorci după ce vei fi schimbat".

Vă vor mai spune deasemenea că el trebue să fie omul cel mai fericit din lume când poate pune afară anunțul: „toate biletele vândute" și să meargă să vadă jocul, după ce a aruncat o privire ironică tuturor dezamăgiților care au rămas pe dinafară.

Aceștia se vor consola însă, căci o proastă surpriză îl așteaptă pe casier.

Ieșit afară din cămăruța sa, el va vedea că o mulțime de oameni au blocat toate scările și toate intrările și tocmai el, care a dat atâtora drept de intrare, rămâne afară și în spatele celor norocoși, fără să poată vedea matchul.

Cititorii știu din experiență că e mai ușor să pui de acord doi filosofi decât doi cronicari sportivi. Fiecare pereche de ochi a văzut lucrurile într'un fel deosebit.

Cineva a explicat lucrul acesta astfel: fiecare jucător, în nouăzeci de minute, face isprăvi strălucite și prostii de nelertat. Fiecare privitor va observa numai unele din aceste isprăvi și prostii, și judecățile finale vor fi, tocmai de aceasta, diferite.

Totuși în privința unui amănunt, nouă păreri din zece vor coincide (e greu să obții unanimitatea în materie de football): în privința formațiilor

Asta deoarece toate informațiile provin din aceiaș sursă Printre gazetari pe lângă „tricul", „tehnicul", „spiritualul" mai e și „conștiinciosul", acela care ajunge primul la teren și se duce la conducători pentru a se informa.

Când se întoarce în tribuna presei, toți se folosesc de informațiile sale (mai ales că e pe gratis!), formația e: X. Y. Z; A e bolnav, H a pierdut trenul; fiți atenți la Z. e un debutant care promite.

Inghesuit în mijlocul colegilor mai mari care îl năpădesc cu întrebări, „conștiinciosul" — pe care nici măcar propriul său ziar nu-l recunoaște — se simte crescând, crescând până ajunge centrul presei naționale.

Cinci minute înainte de începutul jocului, haut-parleurul care anunță echipele, îl va... destitui din... funcția sa de informator.

In toate stadioanele, în centrul tribunei e loja rezervată autorităților, unde iau loc persoane grave care asistă cu o seninătate olympică la match și la agitația spectatorilor dimprejur: asemănători cu Jupiter care asistă la o luptă între Marte și Vulcan.

Și această insulă de pace în mijlocul furtunii e o mustrare tăcută pentru cei mai agitați dintre spectatori. Cum să descriem deci bucuria acestora când din acea înaltă tribună pornește un sfârșietor „goool!" sau un imperios „arbitru, ochelarii" !?

S'a emoționat oare Jupiter, a scoborît Olympul pe pământ? Nimic din toate acestea. Un oficial a adus cu sine pe fiul său și acesta nerespectos față de cei mai în vârstă, pune tribuna la nivelul galeriei.

Să explicăm mai întâiu de ce-i vorba, pentrucă termenul e creația noastră. „Micul ciubucar" e acel băețaș care în urma jucătorului care se duce la teren, îi poartă valiza cu echipamentul de joc sau paltonul, sau bastonul (nu e zis că trebue să-l aibă numai spectatorii). Bine înțeles valiza, paltonul sau bastonul constitue numai un pretext pentru a intra gratis la match.

In marile orașe în care jucătorul ajunge la teren gata echipat pentru joc, „micul ciubucar" e în practică desființat (și reapare numai pentru ședințele de antrenament). Dar în orașele de provincie supraviețuește tenace, după cum tenace e dorința unanimă de a nu plăti.

Uneori „micul ciubucar" aunge după jucător și arătând ceeace poartă se prezintă: „valiza (sau paltonul, sau bastonul) lui Z...". Și e admis înăuntru.

Alteori „micii ciubucari", au paltonul lui Z..., sunt doi, sau trei și se prezintă pe rând.

Controlorul dă voie celui dintâiu, strâmbă din nas la al doilea, dar îi dă și lui drumul, numai cu cel de al treilea e neînduplecat și nu vrea să asculte nimic: „șterge-o, înapoi".

Nu trebue să mai spunem, că în nouă cazuri din zece, se descoperă, mai târziu, că tocmai acela respins purta adevăratul palton al lui Z...! Și controlorul, pe lângă cearta dela conducători, că a lăsat să intre doi șmecheri, suportă și scandalul făcut de Z... care din vina controlorului a căpătat un guturai strașnic.

— FRED —
(după „Il calcio illustrato")

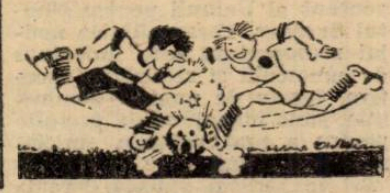

Tratați blenoragia...

dela început: veți evita astfel ca ea să nu devină cronică și să nu se eternizeze. Blenoragia este o maladie contagioasă produsă de un microb: gonococul lui Neisser asemănător oarecum cu niște boabe de fasole reunite câte două la o mică distanță prin fața lor concavă. Acest microb se găsește în celulele mucoase și în puroiu: el poate chiar să circule în sânge și să contamineze organele vecine cauzând orchită, metrită, salpingită. Doui excelenți practicieni, Dl. Dr. Henry Labome și Dl. Dr. Maldès, în memoriile lor, au stabilit precis marea valoare terapeutică a produsului Pagéol, remediu modern și specific al blenoragiei care scurtează repede durata scurgerei și în acelaș timp îi modifică natura.

(ss) Dr. Renouard

La farmacii și droguerii

Astăzi, intensă activitate footbalistică pe continent

UNGARIA

In timp ce Ferencvaros și Hungaria joacă în turneul pascal, celelalte echipe vor juca pentru campionat. Programul este următorul:

Ujpest—Elektromos
Haladas—Kassa
Szolnok—Bocskai
Szeged—Törekvés
Gamma—Kispet

BOEMIA—MORAVIA

La Praga se va disputa matchul **Sparta—Slavia** care este finala Cupei de iarnă. In clasament, cele două echipe sunt la egalitate de puncte (12).

ITALIA

A 24-a etapă de campionat are în program următoarele matchuri:

Bologna—Novara
Juventus—Lazio
Venezia—Milano
Napoli—Genova
Liguria—Fiorentina
Ambrosiana—Torino
Roma—Modena
Triestina—Bari

Divizia B

Palermo—Catania
Livorno—Siena
Sanremese—Pro Vercelli
Atalanta—Molinella
Brescia—Padova
Udinese—Fanfulla
Anconitana—Verona
Lucchese—Pisa
Vigevanese—Alessandria

IUGOSLAVIA

Cu o săptămână înainte de matchurile cu România în Jugoslavia, se vor juca următoarele matchuri de campionat:

LIGA SARBA

Jugoslavia—Zemun
Jedinstvo—Zs. A. K.
Bata—Beogradsky
Slavia—Gradjansky
Voivodina—B. A. S. K.

LIGA CROATA

Gradjanski—Slavia (V.)
Haiduc—Split S.K.
Bacica—S. A. S. K.
Ljubliana—Concordia
Slavia—H. A. S. K.

GRECIA

Sferturile de finală ale Cupei Greciei

A. E. K.—Olympiakos (Volos)
Olympiakos—Ethnikos
Panathinaikos—Apollon
P. A. O. K.—Aris

Biroul federal F. R. F. A.
a propus modificări în regulamentul Cupei Bazinului Dunărean

Intr'un număr trecut, am anunțat că d. Liviu Iuga a făcut un raport Biroului Federal, în legătură cu conferința Cupei Bazinului Dunărean, de la Timișoara.

Biroul a luat act de acest expozeu, dar în legătură cu regulamentul și-a exprimat dorința de a se face unele modificări și complectări.

Este vorba de eventualele cazuri, când o federație nu s'ar prezenta la un match.

In această privință, Biroul propune prevederea unei clauze care să cuprindă sancțiunile ce urmează să se ia.

Deasemenea, a propus să se stabilească un preaviz de cel puțin două luni pentru retragerea vreunei federații din competiție, iar vârstei de 18 ani împliniți pentru juniori să i se dea interpretarea conform regulamentelor FR FA, de a se considera de 18 ani toți jucătorii născuți în anul 1922 inclusiv.

UNIVERSUL

Balcaniada

Crossul balcanic are loc totuși azi la Istanbul

Iată un desnodământ neașteptat: crossul balcanic are loc, totuși, astăzi la Istanbul, cu participarea atleților din Grecia, Iugoslavia și Turcia.

Știrea vine dela Istanbul de unde s'a comunicat federației române.

Cum se explică această schimbare?

Explicația o găsim într'o notiță apărută în ziarul de sport grecesc „Athlitikos Faros“:

„Intâlnirea (n .r. crossul Balcanic) urma să aibe loc la 7 Aprilie în urma unei cereri a federației române de atletism, pentruca aceasta să-și poată pregăti atleții. Federația turcă a fost de acord cu această amânare, dar s'au opus celelalte țări balcanice participante, astfel că crossul se dispută irevocabil Duminică 24 Martie“.

Iată așadar, de ce crossul acesta are loc astăzi.

*

Pentru posteritate, dăm mai jos faptele cronologice ale istoriei primului cross balcanic:

1. — Crossul a fost fixat la 24 Martie, cum s'a și anunțat la Belgrad, Athena și București.

2. — Federația română a anunțat că la 24 Martie nu poate participa și a cerut amânarea la 14 Martie (turcii au înțeles însă că-i vorba de 14 Aprilie).

3. — Turcia este de acord, dar se opun celelalte țări balcanice.

4. — Până la intervenția ambasadei turce F. R. A. se desinteresează complect de acest cross.

4. — Intervine ambasada turcă pentruca România să participe. F. R. A. însă, nu dă niciun răspuns, dar absolut niciunul. Nici de gentilețe măcar.

6. — U. F. S. R. face un act de autoritate și intervine de urgență, clarificând o situație insuportabilă. Prea târziu însă, pentru participare la cross.

*

Iată acum și relatarea oficială: U.F. S. R. a soluționat printr'un act de autoritate și energie problema atât de mult discutată a participării României la crossul interbalcanic dela Istanbul.

Se știe că U.F.S.R. — atentă ca prestigiul sportului românesc să nu sufere în nici o împrejurare — a îngrijit dela început ca F. R. A. să poată pregăti o echipă de alergători cu care acesta să poată participa la competiția dela 24 Martie.

Date fiind însă împrejurările neprielnice antrenamentului F. R. A. a făcut cunoscut Uniunii că nu-și poate lua răspunderea participării dacă organizatorii nu amână crossul la o dată mai târzie.

Conform principiului stabilit, U.F.S.R. a trebuit, cu tot regretul, să dea aviz defavorabil deplasării unei echipe neantrenate.

Intre timp, s'au făcut intervenții pe cale diplomatică și s'a luat cunoștință din ziarele străine de faptul că competiția ar fi fost amânată la 7 Aprilie.

In fața acestei situații, U.F.S.R. a convocat pe lângă Biroul ei permanent o ședință extraordinară a Comitetului F. R. A. în care s'a hotărât — dacă amânarea competiției se verifică — ca o echipă națională compusă din Dinu Cristea, Radu Ioniță, Kiss și Mircan să participe la crossul interbalcanic.

Uniunea a stabilit un program de antrenament, a desemnat un însoțitor dintre membrii Biroului ei și a pus la dispoziția Federației toate fondurile de care ar fi avut nevoe.

D. Neagu Boerescu a vorbit apoi la telefon cu d. Burhan Felek, președintele comitetului turc organizator, dar i s'a comunicat că crossul se dispută irevocabil la 24 Martie.

Și pentru că nu se mai putea face deplasarea, s'a renunțat la participarea echipei naționale la competiția de azi

ATLETICE

Necula e la fel de simpatic când aleargă și când stă la taifas, când își mărturisește năzuințele inginerești sau își deapănă amintirile aduse cu el din Germania, odată cu nu știu câte cue de duraluminiu.

E o plăcere să-l asculți cum povestește minunățiile unei școli, în care studiul se'mpletește firesc cu sportul, unui oraș în care studenții, veniți din atâtea colțuri de lume, dau impresia permanentă a unei expoziții internaționale. Ai în față s' nu ca în cărți, rasele globului, un Turn Babel poate exagerat pentru un oraș ca Chemnitz.

Mândria orașului, a universității, este echipa de basket formată numai din sud-americani, neînvinsă într'o lungă serie de matchuri, alcătuită din adevărați atleți, în care cel mai mic are statura lui Herold.

Dar Necula e un pasionat al atletismului. Și slavă Domnului se face mult atletism la Chemnitz. Școala are un antrenor special, iar din când în când vinea dela Dresda, Gerschler, antrenorul lui Harbig.

— „Era să câștig un cross, dar m'am înșelat asupra traseului și l-am pierdut. Mă bucură însă cele 50 s. 6 reușite pe 400 m. In scurt timp ajunsesem să fiu bun la sprint, dar un junior venit dela Hamburg și alergând regulat suta în 10.8, mi-a mai tăiat din elan. De altfel juniorii sunt nu numai buni, dar admirabil îndrumați. Nu i se permite unui tânăr talentat să facă eforturi inutile. E urmărit cu atenție, cu răbdare fiindcă în fiece junior cu calități, germanul vede un internațional. Metoda antrenamentului și calmul unei vieți fără artificii sunt explicațiile firești ale succeselor atletice germane“.

*

Am stat de vorbă deunăzi cu Ciaclani. Orele de curs care îi fură mai tot timpul, abia îi permite să se mai gândească la atletism. Desigur, pentru el, căci pentru elevi se preocupă f. mult. Echipa de cross a liceului Marele Voevod Mihai, unde predă, va fi, credem, bine pregătită în vederea concursului pe stoluri.

Dar Ciaclani nu poate uita că nenorocul l-a făcut să piardă anul trecut decatlonul. E hotărît să dea mai multă atenție alergărilor și'ndeosebi dificelei 110 m. garduri.

Despre decatloniștii balcanici, cu excepția lui Doiceff și-a lui Mikici, n'are multe laude. O mare dorință și i-am dori-o realizată, e aceea de a reprezenta încăodată România, la un decatlon balcanic.

*

Ne-a mai promis-o și'n toamnă, dar neșansa l-a împiedicat să concureze la naționale. Acum e decis să reia antrenamentul atletic, mai ales că voleiul și basketul au început să-l plictisească. Costi Herold ne-a mai vorbit și de atletismul universitar. Cu încredere și optimism.

Voi relua antrenamentul — ne-a spus ferm. Dacă s'a ținut sau nu de cuvânt, o veți afla altădată.

*

De Schuleri, retras la Orăștie să-și scrie teza de licență cu un subiect care e pasiunea vieții lui... sportive, nu mai știam nimic.

Aflu însă, că amicul nostru Walter își face milităria la Anef. Așadar, e militar. Și totuși e civil, căci cine îl cunoaște poate bănui dilema magazinerului care nu poate găsi pentru acest „mare“ aruncător de greutate un număr potrivit de bocanci ori un veston care să nu pară de împrumut...

Gil.

Ridicarea sportului clujan

Se știe că în cadrul acțiunii de documentare asupra realităților sportive din centrele provinciale, domnul Neagu Boerescu, directorul general al U. F. S. R., a avut la Cluj o consfătuire cu toți conducătorii organizațiilor sportive din localitate.

Domnia sa a alcătuit un raport amănunțit asupra situației și doleanțelor ce i-au fost prezentate și U. F. S. R. a hotărât în ultima ședință a biroului permanent, să facă toate intervențiile necesare pentru redresarea mișcării sportive clujene.

LUPTE

Luptătorii germani învingători în Italia

Echipa națională de lupte grecoromane a Germaniei, care Duminica trecută a fost învinsă la San Remo de Italia cu 4:3, Miercuri seara a întâlnit selecționata Liguriei la Genova.

Echipa Germaniei a câștigat cu 5:2.

BOX

Campionatele naționale de box amator se vor desfășura la jumătatea lunei Aprilie

Joi seară la federația română de box trebuia să se întrunească comisia amatoare a regiunei „Bucegi“ pentru rezolvarea câtorva chestiuni de actualitate și în special, a campionatelor naționale de box.

Din cauza neîntrunirei numărului necesar de membri (câțiva fiind concentrați), această ședință s'a amânat pentru Joi 28 a. c., când la F. R. Box, se întrunește Comitetul Federal.

Totuși, din declarațiile unui oficial, am putut afla că, mai mult ca sigur, campionatele naționale se vor desfășura în decada jumătății lunii Aprilie.

Data cam târzie, pentru care poate se va opta, este cauzată de lipsa unei săli mai încăpătoare.

Karl Blaho, referent technic la un film

VIENA, 23. — O casă cinematografică din localitate a început terminarea unui film cu subiect sportiv, „Die letzte Runde“ („Ultimul round“) cu Attila Hörbiger în rolul principal.

Dat fiind ca popularul artist joacă rolul unui antrenor de box, producătorii filmului l-au angajat pe Karl Blaho, campionul Germaniei la categoria ușoară, ca referent tehnic.

Breack... stop... out..

Felix Wauters, campionul Belgiei la cat. semi-mijlocie, a învins net la puncte pe challengerul său oficial De Ridder, care în ultima repriză a fost de două ori la podea pentru 8 și 9 secunde.

Titlul lui Wouters nu fusese pus în joc.

● Intr'un match disputat la Central (Paris) greul Besneux a întrecut de puțin la puncte pe italianul Menozzi.

● Un organizator belgian a angajat matchul intre G. Roth și italianul Zanetti, care a făcut recent o performanță frumoasă în fața lui A. Witt.

Matchul se va disputa la Anvers la 2 Aprilie.

● Nathan Mann, fostul adversar al lui Schmeling, e pe cale să revie pe primul plan al boxului american.

Intr'un match în zece reprize, disputat la New-York, a învins la puncte pe finlandezul Gunnar Baerlund.

● Boxeurul amator Grigore Matei (dela Tir) dorește să se întâlnească cu amatorul Aurel Weintraub — campion regional și inter-regional — într'o gală apropiată.

Credem că maestrul Zamfir Popazu îi va perfecta elevului său acest match, de oarece Matei este un boxeur foarte talentat și în compania unui adversar de talia lui Weintraub va face un match spectaculos.

Estonia a învins Lituania cu 14-2

Leval, 21. — Reprezentativa amatoare a Estoniei a arătat o mare superioritate asupra echipei Lituaniei, pe care a învins-o cu 14-2.

Boxeurii estonieni au câștigat toate matchurile, cu excepția celui dela categoria grea.

D. ministru Gheorghe Vântu reprezentant al U. F. S. R.

In ultima ședință a biroului permanent al U.F.S.R, s'a luat act că d-l ministru Gheorghe Vântu a acceptat să fie reprezentant al Uniunii pentru ținutul Suceava. Personalitatea noului reprezentant este îndeajuns de cunoscută și realizările sportive, legate de numele domniei sale, sunt îndeajuns de prețuite pentru a mai sublinia fericita alegere a U.F.S.R.

Tot în această ședință, biroul permanent a numit în urma propunerilor făcute de d-l ministru Gheorghe Vântu, următorii delegați județeni: avocat Avram Aurel (Câmpulung), dr. Vointki Alexe (Cernăuți), prefect Bantaș Aurel (Dorohoi), avocat Tabacu Hrigore (Hotin), avocat Patac Egon (Rădăuți), magistrat Cuparenco Emanuel (Storojineț), prefect Constantinescu Traian (Suceava).

Ciclo-Cross

„Uvertură“ la campionat

Astăzi, ultimul examen oficial, pentru cursa dela 31 Martie: campionatul național de „ciclo-cross“

Tudose favorit, Grigoriu, Țoncu, Vasiac și V. Ioniță la luptă mare pentru locul doi

Astăzi: „Cupa Carol Beer“.
Regia: „Velo-Clubul Român“.
Plecarea: Ora 10 fix.
Locul: Bd. Basarab Nr. 7.
Sosire: 40-50 min. mai târziu.
Locul: Șos. Jianu, garajul „Leonida“.

Iată punctele esențiale care privesc pe spectatori.

Celelalte, — traseul, puncte de control, îngrădiri regulamentare, etc., — puncte care interesează concurenții, socotim că, cei în cauză, le cunosc foarte bine, spre a nu le mai repeta și în ziua probei.

Ar fi și inutil, căci cei care încă nu le cunosc, arată o înțelegere strâmtă a propriilor lor griji și, în special, a cuvântului: sportiv.

Astfel fiind, să trecem la analizarea șanselor participanților. Firește că nu a tuturor participanților ci a câtorva, mai răsăriți, cu justificate aspirațiuni la locuri de onoare.

Iată-i: Tudose, Grigoriu, Țoncu, Vasiac și Victor Ioniță.

I-am înșirat în ordinea valorii. Asta până la proba contrarie.

Privind buchetul de alergători de mai sus distingem 4 „aspimiști“: Tudose, Grigoriu, Țoncu și V. Ioniță.

Este, desigur, înțeles că pericolul nu-i poate veni lui Tudose dela vreunul din ei care, fără îndoială, că, în cazul când Tudose ar avea vreun neajuns material, ceilalți i-ar sări imediat în ajutor întrucât albaștrii-albi vor să sfârșească povestea cu „Cupa Beer“ adjudecându-și-o definitiv. (Rămâne totuși de văzut).

Astfel că mai rămân: Vasiac și Someșan. Intrucât vor reuși aceștia să pună în primejdie supremația lui Tudose este greu de spus dinainte. Mai ales că „aspimiștii“ vor hărțui plutonul spre a-i înlesni jocul lui Tudose.

In cazul acesta victoria nu apare grea. Mai rămân însă porțiunile de acoperit pe jos. In lipsa lui Tălmaciu specialist pe astfel de porțiuni, Tudose nu e amenințat cu atât mai mult că mai sunt și lungi porțiuni de acoperit pe bicicletă și aci Tudose e meșter mare.

Intr'un cuvânt, luptă aprigă se anunță iar Tudose are prima șansă.

Pentru locul secund se va încinge o bătălie grozavă. Iată candidații la acest loc: Țoncu, Grigoriu și V. Ioniță.

Nu vom înșira, aci, locul probabil al fiecăruia din cei de mai sus ci vom instala favorit pentru locul doi, pe aspimistul Grigoriu urmat de V. Ioniță.

Cât privește restul să lăsăm cursa să vorbească.

— em. i. —

ALERGATORII INSCRIȘI

1. C. Tudose, A.S.P.M.
2. C. Grigoriu, A.S.P.I.M.
3. V. Ioniță, A.S.P.I.M.
4. Gh. Țoncu, A.S.P.I.M.
5. M. Mayer, A.S.P.I.M.
6. Al. Someșan, Vif. Dacia.
7. Grigore Cristea, Vif. Dacia.
8. Niculae Beca, Vif. Dacia.
9. Gh. Vasiac, Leonida.
10. Tudor Voinea, Leonida.
11. N. Cristescu, Leonida.
12. T. Păunescu, V. C. R.
13. Dan Filotti, V. C. R.
14. A. Lasko, V. C. R.
15. Borș Ștefan, Șoimii.
16. M. Ștefănescu.

GIMNASTICĂ

A murit un vechiu sportiv timișorean

Timișoara, 23. — Adalbert Verö, fost conducător al cluburilor de gimnastică R. G. T. și Kadima, un mare luptător pentru promovarea gimnasticei și profesor la o școală din localitate, a încetat din viață.

Defunctul avea 63 de ani.

CICLISM

Numeroși cicliști europeni s'au îmbarcat la Marsilia, plecând în Argentina

MARSILIA, 20 Martie. — Astăzi s'au îmbarcat la Marsilia, plecând spre Buenos Aires, numeroși cicliști europeni, cari vor lua parte în Argentina la numeroase curse pe velodrom, culminând cu curse de șase zile de la Buenos Aires.

Au plecat: francezii Fernand Wambst și Mithonard, italienii Bruno Loatti și A. Bertola, belgienii Deneef și Huys, olandezii Slaats și Van den Broeck, spaniolii Montero și Alvarez și englezul Cozens. Danezii Christensen și Jacobsen se vor îmbarca zilele acestea la Genua, cu aceiași destinație.

Cum se vede, avem de aface cu un adevărat exod al cicliștilor europeni în America de Sud, în care ciclismul e în mare desvoltare.

Echipa Yopel-Yates a câștigat cursa de șase zile dela Buffalo

New-York, Martie. — Cursa de șase zile dela Buffalo n'a obținut succesul din alți ani. Nici financiar și nici sportiv.

Invingătorii Vopel-Yates s'au clasat la locul prim, grație punctelor acumulate în ultima oră a cursei.

Iată clasamentul final:

1. Vopel—Yates au acoperit în 144 de ore 3.259,300 km. 1450 puncte.
2. Willy și Douglas Peden 1271 puncte.
3. Kilian—O'Brien 1014 puncte.
4. Debaets—Thomas 448 puncte.
5. Moretti—Reboli 443 puncte.
6. la un tur: Brignan—Bollaert.
7. Crossley—Walthour.
8. Esposito—Yaccino.

Dela F. C. C.

D-nii delegați ai tuturor grupărilor din București, sunt rugați a veni la ședința comisiunii sportive F. R. C. din ziua de Vineri, 29 Martie, ora 20, la sediul Federației.

14 ani de curse

„Viața mea sportivă“

de NICULAE ION ȚAPU

Un gest nesportiv.- Munteanu își revine.- O umbrelă buclucașe. Pe valea Oltului.- „Apostoleasca“ pe Dealul Negru.- Ca la înmormântare...- Și primul „Tur al României“ s'a sfârșit

XVIII

RETRAGEREA „CEFERIȘTILOR“

La Brașov, zi de repaus.

O surpriză însă. „C. F. R.“-iștii, conduși de d. Arabolu, s'au retras din competițiune.

Fapta lor a produs mare vâlvă și a fost socotită de toți cu totul lipsită de sportivitate; iar în presă s'a scris mult despre „cazul ceferiștilor“.

Astfel Hapciuc, Safanov și Nițescu, care ocupau locuri frumoase în clasament, au părăsit cursa, rândurile noastre slăbind.

MUNTEANU IȘI REVINE

Din Brașov, deci, am plecat mai puțini. Printre cei rămași se număra și Mormocea care căpătase r... ani din cauza șeii.

Insă cee... ace a atras atenția tuturor a... fost Zamfir Munteanu care, dela Brașov încolo, a fost... foarte în formă. De altfel până la urmă el s'a clasat primul dintre români și al 3-lea în clasamentul general.

O UMBRELA BUCLUCAȘE

Aproape de Sibiu — capătul etapei — ... începe o ploaie cu... viitor. Ii ... turna de zor și nu era rost ... să se îndrepte vremea.

Am aju... ns pe o ploaie grozavă la Sibiu.

In apropiere de demarajul final, o cu... coană din public, curioasă t... are, s'a eșit din rând și, fără să vrea desigur, a vârât umbrela în roata unui concurent.

S'a produs o căzătură în stil mare. Ghenadie a eșit victorios. Iar eu m'am clasat al 8-lea.

PE VALEA OLTULUI

Când am pornit a doua zi spre Râmnicul Vâlcea, era o dimineață de toată frumusețea, — cu soare mult.

Pe Valea Oltului s'a gonit nebunește, așa încât la Râmnicul Vâlcea, unde era etapă de masă, am ajuns, în primul pluton, doar 5 inși.

A învins Nicoloff, iar eu m'am clasat al 4-lea. După masă s'a plecat în a doua jumătate a etapei: R.-Vâlcea—Pitești. Bucata asta de drum ne obliga să trecem peste faimosul urcuș

DEALUL NEGRU

Plin cu pietre, cu praf, l-am urcat pe o căldură îngrozitoare. Ne resimțisem după goana de dimineață.

La un moment dat într'o serpentină, când abea mă mai țineam la două, trei lungimi de Nicoloff, băeții încep să descalice și s'o ia „apostoleasca“.

Numai unul singur n'a descălecat: N. Dobrin. A continuat să urce ajungând primul în vârful dealului acesta îngrozitor.

De altfel pentru isprava asta destoinică, Dobrin a primit numele de cel mai bun „grimpeur“ al probei, dându-i-se și o cupă.

ȘI... ETAPA A REVENIT LUI NICOLOFF

Pe vale însă dar mai ales pe plat, după ce a fost escaladat „Dealul Negru“ s'a format un pluton fruntaș în care Hrenciuc mâna de mama focului.

La Pitești Nicoloff a câștigat la demaraj, eu ocupând locul al treilea.

CA LA INMORMANTARE

Ultima etapă Pitești-București a fost ca la înmormântare. Cei 115 km. ai etapei au fost acoperiți în 6 ore, sau chiar mai mult.

Toți băeții mergeau încet, triști, fără vlagă.

Nicoloff a spart de vreo trei ori.

De tot atâtea ori, toți ne-am uitat la el, ne-am uitat unul la altul și nici unul n'a avut curajul să dea semnalul de încingerea unei vijelii. Nicoloff avea prea mare avans iar fiecare se mulțumise cu locul ocupat.

De trei ori Nicoloff a spart iar Simoff l-a așteptat și veneau ducând cu schimbul, ca o furtună.

MII DE OAMENI

La Șosea, dela hipodromul Băneasa și până la Arcul de Triumf o mare de capete, pe stânga și pe dreapta.

Urale, flori, sgomot asurzitor, demaraj nebunesc și primul a eșit tot mustăciosul Nicoloff, Munteanu al doilea iar eu al 5-lea sau al 6-lea.

Dar nu mai conta ce loc am ocupat.

Turul se terminase...

(Va urma)

(Redactarea, Emil Iencec)

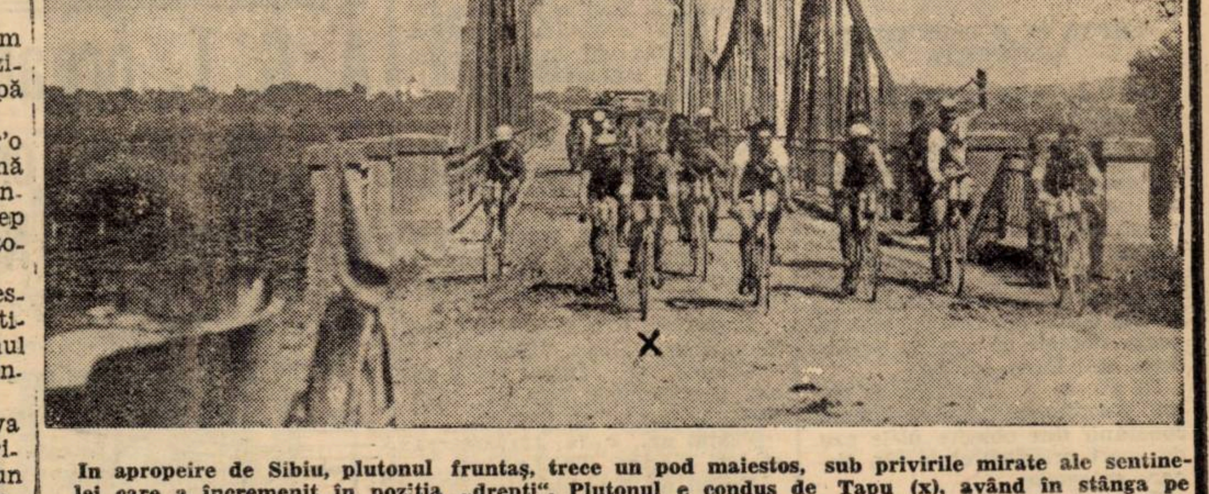

In apropiere de Sibiu, plutonul fruntaș, trece un pod maiestos, sub privirile mirate ale santinelei care a încremenit în poziția „drepți“. Plutonul e condus de Țapu (x), având în stânga pe Munteanu (în alb și capul gol) iar în dreapta pe Nicoloff

ULTIMA ORA

Evenimente senzaționale în atletism și ping-pong

D. Schmettau—revocat din postul de președinte F. R. P. P.—nu mai poate face parte din nicio federație

F.R.P.P., anexă la federația de tennis

Jucătorii români nu pleacă în Germania

...Și inevitabilul — pentru d. Schmettau — sau normalul — pentru noi și cei care-l cunosc — s'a produs.

D. R. Schmettau nu mai deține nici o calitate oficială în sportul românesc!

Intr'adevăr, luând în discuție acest caz, cum și altele suplimentare, comisia specială din Straja Țării Forul de judecată cel mai înalt în sportul din România), s'a întrunit Vineri, când a dat sentința, pe care d. comandant Teofil Sidorovici a aprobat-o și care a fost adusă la cunoștința U.F.S.R.-ului.

SENTINȚA!

Ce cuprinde această hotărîre?

Luând în considerare faptul că echipa națională de ping-pong nu a corespuns nici odată prevederilor stabilite de Straja Țării cu privire la proporționalitatea etnică, în plus o încercare de etnicizare a elementelor minoritare, cum și diferitele angajamente luate, care au dăunat prestigiului românesc, au determinat comisia specială să revoce pe d. Schmettau din postul de președinte al federației române de ping-pong.

IN NICIO FEDERAȚIE!

Pe de altă parte, de oarece d. Schmettau a îndeplinit mai multe funcțiuni în mai multe federații, fapt incompatibil cu regulamentul Străjii Țării, ceeace nici n'a folosit mișcărilor sportive respective, din contră a dăunat, aceeași comisie i-a interzis de a mai ocupa funcțiuni în comitete de federații.

Dacă însă, d. Schmettau vrea să facă parte din vreu-n comitet de club, nimeni nu-l poate opri.

ANEXA LA FORUL DE TENNIS

Ca o consecință a acestei decizii, federația de ping-pong și-a pierdut autonomia și pe viitor va funcționa ca anexă a federației de tennis și — deocamdată — va fi girată de d. Dan Simionescu-Râmniceanu.

NU SE MAI PLEACA IN GERMANIA!

In sfârșit, pentru a încheia seria faptelor acestea oarecum senzaționale — U.F.S R. a interzis deplasarea jucătorilor români la campionatele Germaniei de ping-pong dela Baden-Baden.

Turneul internațional de tennis dela Alassio

Asbóth și Cucelli învinși de Rado și Pallada

Roma, 23. — In cadrul turneului internațional de tennis dela Alassio s'au înregistrat două surprize: iugoslavul Pallada a învins pe Cucelli (învingătorul din anul trecut al lui Puncec!), iar Rado (N. R. cunoscut și la București), a dispus de Asboth.

Iată rezultatele:

Simplu domni: Rado b. Asboth 6:3, 3:6, 6:0; Pallada b. Cucelli 6:3, 2:6, 6:3; Romanoni b. Rogers 6:3, 6:4.

Simplu doamne: Florian b. San Donnino 2:6, 6:0, 6:4; Tonolli b. Schumann 8:6, 6:4; Covaci b. Manfred 6:3, 8:6.

Dublu mixt: Florian, Pallada b. Sus, Cucelli 6:2, 2:6, **6:4.**

Italienii la lucru

Echipa probabilă a Italiei a învins selecționata lombardă cu 23-8

Roma, 23. — Astăzi a avut loc al II-lea antrenament oficial al selecționabililor italieni, care a dat deplină satisfacție.

Astfel, echipa formată din probabili, jucând un match regulamentar cu selecționata lombardă, a învins-o la scor cu 23-8, după un joc care a făcut pe conducători să privească cu încredere matchul cu România.

Din lot au lipsit următorii jucători: Cova, Francese, Sgorbati, Garni, Cazzini și Stenta.

Viitorul antrenament al azzurilor va avea loc Marți 26 Martie.

La 29 și 30 Iunie, Italia luptă pe două fronturi

Roma, 23. — Federația italiană de atletism (F. I. D. A. L.) a fixat data de 29 și 30 Iunie pentru matchurile Italia—Grecia și Italia—Iugoslavia.

Primul match se va desfășura la Atena iar cel de al doilea la Florența sau Torino.

Programul va fi cel olimpic, minus decathlonul sau marathonul.

Maeki din nou învingător în America

Al doilea concurs susținut de Maeki în America s'a disputat pe 3 mile, finlandezul având ca adversar pe Deckard.

Maeki a câștigat în excelentul timp de 14:01,9.

CROSS-COUNTRY

Astăzi, după amiază, în comuna Şerban Vodă se va disputa cel de al doilea cross oficial al sezonului

Dinu Cristea, Radu Ioniţă, Fischer şi Chicomban sunt vedetele acestei întâlniri

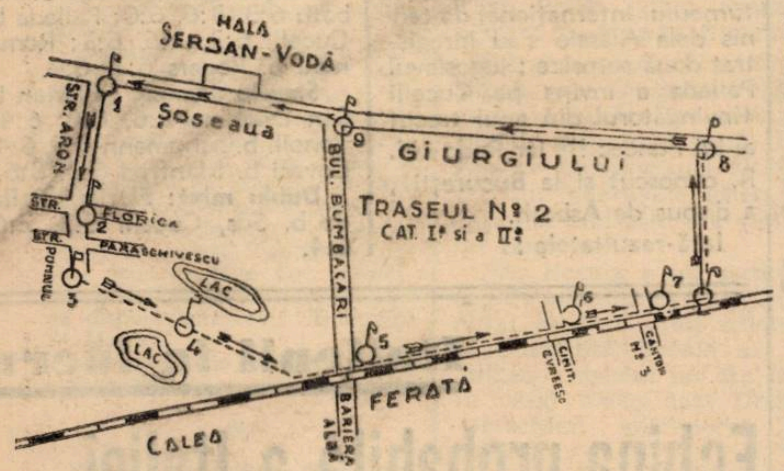

Pe răbojul proaspăt al actualului sezon de alergări pe teren variat, se va face astăzi o a doua crestătură.

Liga de atletism Muntenia, în colaborare cu clubul Victoria, va organiza astăzi în comuna suburbană Şerban Vodă cel de al doilea cross-country oficial al sezonului.

Întâlnirea depăşeşte cu mult pe celelalte, prin lotul select de alergători ce se vor prezenta la start.

La grupul select de bucureşteni, în frunte cu Dinu Cristea, se adaugă prezenţa a doi provinciali, şi încă dintre cei mai buni.

După cum am anunţat în numărul nostru de ieri, numele acestor doui aşi este Fischer şi Chicomban.

Sunt două figuri populare în Bucureşti.

Primul este adversarul cel mai redutabil al stadistului Dinu Cristea dela campionatul naţional de cross-country de acum doui ani. E un talent de necontestat pentru mişcarea românească de cross-country.

Cel de al doilea nu se prezintă cu o carte de vizită mai puţin onorabilă. E unul dintre cei mai buni alergători pe tetern variat din oraşul dela poalele Tâmpei.

Iată numele acelora cari vor da cursei de astăzi, în cel mai înalt grad, caracterul de spectaculozitate unei curse care în fond prezintă un minim interes.

LUPTA PE ECHIPE ESTE ASIGURATA

Dacă lupta individuală va fi la înălţime, nici cea pe echipe nu se laudă mai puţin.

D. Polizu-Micşunesti, primarul com. suburbane Şerban Vodă, un admirator al acestui sport, mândru că tocmai comuna d-sale a fost aleasă ca teatru al acestei întreceri, l-a dotat cu un splendid trofeu.

Este vorba de o cupă, ce-i va purta numele şi care va reveni celei mai bune echipe.

In afară de aceasta, se vor mai distribui în total 15 premii, constând din obiecte utile sau de sport primilor cinci din fiecare categorie.

Separat, primilor zece din fiecare categorie li se vor decerna diplome de către liga de atletism Muntenia.

CE CURSE SE VOR DISPUTA

In programul zilei figurează două probe.

Primul cross, pe o distanţă de circa 3.5 km., va fi rezervat începătorilor şi atleţilor de categoria a treia, cari în decursul anilor trecuţi nu au câştigat nici un cross la această categorie.

Al doilea cross pe o distanţă de circa 6 km. va fi rezervat atleţilor de categoria I şi II-a şi celor cari în decursul anilor trecuţi au câştigat cross-uri la categoria III-a.

Plecarea pentru primul cross se va da la ora 16, iar pentru al doilea la ora 16.30 precis în faţa Halei Donescu.

Clasamentul la crossul rezervat începătorilor şi atleţilor de categoria III-a se va face separat: pentru începători un clasament şi pentru categoria III al doilea.

TRASEELE PROBELOR

PRIMUL TRASEU, crossul de 3.5 km. rezerv. categ. III şi începp.: plecarea din faţa şcoalei Bumbăcari, din şos. Giurgiului spre com. Progresul, până la cimitirul Evreesc la dreapta, pe lângă zidul cimitirului până la calea ferată, pe această cale până în bul. Bumbăcari (Bariera albă), la dreapta pe b-dul Bumbăcari până în şos. Giurgiului până în faţa halei com. suburb. Şerban Vodă, unde se face sosirea.

AL DOILEA TRASEU, crossul de 6 km. rezerv. categ. I şi II-a: plecarea din faţa Halei Şerban Vodă pe şos. Giurgiului spre Bellu până în dreptul străzei Aron Pumnul — la stânga pe această stradă — traversarea străzei Florica, la stânga peste câmp printre lacuri până la Bariera albă din b-dul Bumbăcari — înainte pe linia ferată prin cimitirul Evreesc până la cantonul 3, înainte pe calea ferată până la strada nepavată din faţa fabricii de lăcătuşerie Blaban, la stânga pe şos. Giurgiului până la primărie unde se face sosirea.

Crosul I. comisari de parcurs: Postul nr. 1 pe şos. Giurgiului la sfârşitul cim. Evreesc: Chr. Iordănescu.

Postul nr. 2 pe calea ferată colţ cimitir: Gh. Frumuşelu.

Postul nr. 3 la Bariera albă: Guido Ganelli.

Postul nr. 4 la capul b-dului Bumbăcari: Gogu Vlădescu.

Crossul II: Postul nr. 1 pe şos. Giurgiului în faţa str. Aron Pumnul: Mandreo Giovani.

Pastul nr. 2 la traversarea străzei Florica: Th. Lambru.

Pastul nr. 3 la str. Paraschivescu, intrarea pe câmp: Busuioc Georgescu.

Pastul nr. 4 la mijlocul câmpului: Ion Cârstea.

Postul nr. 5 la Bariera albă b-dul Bumbăcari: Guido Ganelli.

Postul nr. 6 la cim. Evreesc: Gh. Frumuşelu.

JURIUL DE ONOARE

Preşedinte, Colonel Ion Polizu Micşunesti, primarul comunei Şerban Vodă. Membri: Ilie Ion, ajutor de primar. I. Niculescu, secretarul comunei, institutor Popescu, directorul şcoalei Bumbăcari, arh. Octav Ionescu, preşedintele clubului Stadiul Român, G. Costescu, preşedintele secţiei de atletism a clubului Venus, Cristian Teodorescu, preşedintele secţiei de atletism a clubului Viforul Dacia, inginer Ion Lăzărescu, preşedintele secţiei de atletism a clubului C. F. R. şi prof. Virgil Popescu.

JURIUL TECHNIC

Director al concursului şi judecător arbitru: Ion C. Petrescu, preşedintele Ligii.

Judecători la sosire: C-tin Leoveanu Ion Ionescu, Mircea Popp şi Mihail Xenocrat; cronometrori: Theodor Popovici, Eugen Stoian, Vasile Trestioreanu, Ion Paraschivescu, A. C. Mazilu şi Cristian Grigore Goilav; comisari de parcurs: Chr. Iordănescu, Gh. Frumuşelu, Th. Lambru, Gheza Jost, M. Tacorian, N. Renea, Mandero Giovanni, Ion Alexandrescu, Gogu Vlădescu, Ion Cârstea, Valeriu Mitrea, Guido Garuli, Busuioc Gh.; casierul concursului: d-ra Sica Grozoiu; secretar: Petre Soare, ajutor d-ra Stella Stoica; directorul presei: Virgil Ludu; comisari cu ordinea: Vasile Firea, ajutor N. Ioanid.

INSTRUCŢIUNI

Inscrierile se primesc şi azi până la ora 15,30, cari vor fi însoţite de 5 lei de fiecare alergător, drept taxă de înscriere pentru toate categoriile.

Incepătorii sunt scutiţi de taxe.

Prin începători se înţelege orice alergător care nu a mai alergat în nici o alergare (pistă sau cross) organizată de ligă sau F. R. A. până la 31 Decembrie 1939.

Alergătorii trebue să se prezinte în costumul de sport: tricou, chiloţi şi pantofi.

Pot lua parte la aceste cross-uri numai cluburile cu plata cotizaţiilor la zi faţă de ligă.

Alergătorii vor fi prezenţi Duminică 24 crt. la ora 14,45 în faţa halei Donescu din comuna suburbană Şerban Vodă.

Se poate merge cu tramvaiul 17.

VOLLEY BASKET-BALL

Liceele Regina Maria şi Gheorghe Lazăr au câştigat concursurile străjereşti

In cursul zilei de ieri a continuat concursul de basket ball între stolurile de străjeri şi de volley ball între străjere.

Au asistat d-nii: Petre Angelescu, prof. Morţun, Dem. Danielopol, d-ra prof. Livia Thomas, d-na prof. Capsali, Negreanu, I. Cernăuţescu, av. Dem. Danielopol, A. Manole şi arbitrii Gr. Avachian, Gh. Em. Platon, V. Surmeyan, Gh. Papinian etc.

Rezultatele sunt foarte mulţumitoare, ecnipele străjereşti făcând dovada unei bune pregătiri.

Stolurile Regina Maria şi Gheorghe Lazăr au câştigat pe merit concursurile respective.

Rezultate tehnice:

St. Regina Maria b. St Pompilian 15—3.

St. Regina Maria b. St Sf. Maria 15—7.

St. Regina Maria b. St. Ortodox 15—12.

St. Ortodox b. St. Sf. Maria 15—7.

St. Ortodox b. St. Pompilian 15—7.

St. Sf. Maria b. St. Pompilian 15—12.

Clasamentul concursului de antrenament Fulger volley ball

Străjere

1. Stolul Regina Maria.
2. Stolul Liceului Ortodox.
3. Stolul Sf. Maria (Pitar Moş).
4. Stolul Pompilian.

Concursul de basket ball

străjeri

Semi — finale:

St. Cantemir b. M. Eminescu 21—9.

Gh. Lazăr b. N. Bălcescu 29—9.

Finala

Gh. Lazăr b D. Cantemir 33—7

Spre lichidarea cupelor de iarnă

Spuneam într'o cronică precedentă că, cu cât competiţiile de iarnă se apropie de sfârşit, cu atât lupta este mai legată, mai încârjită, lucruri pricinuite din cauza clasamentelor încălcite, cari dau încă şanse mai multor echipe.

Desigur că din această luptă, primul mare profitor este spectatorul, căci în fiecare etapă are matchuri mai frumoase ca cele precedente lor.

Astăzi, sala „Inainte" găzduesţe cea de a XVIII-a etapă — mai bine zis penultima — a cupelor de iarnă, etapă ce este caracterizată prin partide formidabile.

Astfel la volley, băeţii au în cupa „Avântul Sportiv" 2 matchuri mari: Venus se întâlneşte cu Bonaparte, iar Avântul Sportiv cu Macaby.

Sunt două matchuri cari vor aduce clarificarea definitivă în această cupă.

Bonaparte, neînvins până acum, primeşte replica unui Venus, care se află într'o formă din cele mai bune, cu toţi trăgătorii puşi la punct, cu ridicători special antrenaţi, într'un cuvânt, într'o condiţie fizică ce-i permite să privească încrezător matchul de astăzi cu Bonaparte.

La rândul său, Bonaparte aşteaptă cu foarte multă nerăbdare acest match, căci el constitue revanşa întâlnirei din cadrul cupei „Profesor D. Ionescu".

Cine va câştiga, e greu de precizat, căci ambele echipe etalează aceleaşi veleităţi de victorie, lucru pentru care ne ferim să indicăm vre-un favorit.

Tot o revanşă, şi cu acelaş trecut sportiv, îl constitue desigur întâlnirea dintre donatorii trofeului ce se dispută: „Avântul Sportiv" cu „Macaby", echipe a căror rivalitate n'a fost încă definitiv tranşată. Şi cum Avântul Sportiv are nevoe de acest match pentru ca să mai aibe încă şanse în cupă, indicăm victoria roşiilor.

BASKET BALL

La basket-ball, avem program şi de fete şi de băeţi. Astfel, în cupa „Plopşoreanu" pentru basket feminin, se întâlnesc dimineaţa, Bonaparte şi Sportul Studenţesc. Deşi Sportul se va prezenta fără Corina Hociung, totuşi are prima şansă.

După amiază, Caraiman care se va prezenta cu proaspetele legitimate: Valentina D'şli şi Delia Bârlea, nu poate pierde în faţa Aurorei O. C. B.

La băeţi: Venus, speranţa nr. 1 a basket-ballului rom..nesc — speranţe cu totul justificate dealtfel,—se întâlneşte cu Bonaparte în cadrul cupei „N. şi E. Grozăvescu". Se anunţă un match dintre cele mai interesante, căci atât Venus cât şi Bonaparte sunt dornice de victorie.

In cupa de consolare, Aurora O. C. B. joacă cu C. S. Caraiman, ultimii prezentându-se după un şir destul de lung de victorii.

Tirul, altă echipă care s'a relevat la basket, are în cadrul aceleiaşi cupe, un match destul de greu, întâlnind pe C. F. R.

După cum am spus şi mai sus, este o etapă excepţională. Şi avem dreptate să spunem aceasta.

R. F.

Iată acum ce aspect are programul de astăzi:

VOLLEY BALL MASCULIN

AMICALE

Ora 8.30 Victoria—Săgeata arb. Miloveşic..

Ora 15,45 Aviaţia—Şcoala de geniu arb. Scorteanu.

CUPA INCEPATORILOR

Ora 9 Stadiul Român—Tirul arb. Abazian.

Ora 9.30 Fortuna 1940—Monitorul Oficial arb. Andrei Ion.

CUPA AVANTUL SPORTIV

Ora 10, Macaby—Avântul Sportiv, arb. D. Riegler.

Ora 11.15, enus—Bonaparte, arb. Fr. Marinescu.

Ora 16.30 Sportul Studenţesc — Aurora . C. B. arb. Gr. Avachian.

BASKET BALL FEMENIN

CUPA PLOPŞOREANU

Ora 10,45 Bonaparte—Sportul Studenţesc, arb. D. Marinescu, asist. Abazian şi Andrei Ion.

Ora 17,15 Caraiman—Aurora, arb. D Lascarov Moldovanu, asist. Ionescu D. şi Grigorescu Al.

BASKET-BALL MASCULIN

„CUPA GROZĂVESCU"

Ora 12, Venus—Bonaparte arb. C. Riegler asist. Cârlig şi Gadidov.

Ora 17,45 Aurora O. C. B. — Caraiman arb. N. Alexandrescu asist. Kestanian şi Ionescu Mircea.

Ora 18.45 Tirul—C. F. R. arb. Avachian asist. Verhoeven şi Tatalovici D.

A. C. T. organizează azi un mare cross al ucenicilor din sectoarele II Negru şi III Albastru

A. C. T., prin secţiunea sa de educaţie fizică şi sport, organizează azi o alergare pe teren variat, deschis tuturor ucenicilor străjeri din sectoarele II Negru şi III Albastru.

Concursul se va alerga pe o distanţă de 3 km., plecarea urmând să se dea la ora 11 dim. de lângă aerodromul A. R. P. A. din şos. Olteniţei.

Fiecare stol va prezenta la start o echipă de câte un cuib, conducătorii fiind insistent rugaţi a-i prezenta cu cel puţin o oră înainte de începerea concursului, pentru a primi toate instrucţiunile necesare.

Clasificarea se va face pe cuiburi, străjerii primelor trei cuiburi obţinând ca premii diplome şi numeroase materiale sportive şi străjereşti.

PESTE 100 DE CONCURENŢI

Din înscrierile prezentate până acum la A. C. T., se contează pe o participare ce se apropie de cifra de o sută.

Pentru un început, lucrul acesta este mai mult de cât promiţător, deschizând o nouă filă în cartea mişcării sportive străjereşti.

RUGBY

Ziua II-a retur

Azi, matchurile cari vor decide soarta campionatului

Viforul Dacia, Stadiul Român, Sportul Studențesc, și Venus își dispută șansele

Duminică 24 Martie... Zi mare și hotărîtoare pentru candidații la campionatul național de rugby.

Echipe ca: Viforul Dacia, Stadiul Român, Sportul Studențesc și Venus, bine pregătite, își vor disputa drăcesc șansele, pentru invidiatul titlu: *Supremația în rugby-ul românesc.*

Pentru reușita în totul a spectacolului de astăzi, natura trebue să fie bună cu noi.

Ce ar fi mai frumos la aceste mari întâlniri decât o zi cu soare și călduroasă de primăvară în care să guste în deplin spectacolul.

In afară de matchurile susmenționate se vor juca de dimineață încă două al căror învingători se cunosc dinainte T. C. R. și C. F. R.

VIFORUL DACIA-VENUS
Teren T. C. R. orele 16
arb. d. M. RUFFY

Pe noul teren T. C. R. din str. Dr. Staicovici (Strandul Bragadiru) începând dela ora 16, se va juca matchul între două cluburi rivale (pe teren), Viforul Dacia și Venus.

Galben-verzii, câștigătorii ultimei ediții a cupei „Gabriel Marinescu" și actualii deținători ai primului loc în clasament, vor căuta în matchul de astăzi să treacă peste un Venus hotărîtor, și să se mențină mai departe pe primul loc.

VENUS, echipa rutinată ce nu are pierdut niciun match, conștientă de importanța jocului de astăzi și gajul ce-l prezintă, va face tot posibilul să treacă peste iuerșul viforist.

Ambele echipe adoptă o tactică apropiată, bazată pe personalități și viteză.

Invingător, Viforul Dacia își consolidează poziția de „leader"; învins, trece la locul doi cu șanse reduse pentru cucerirea campionatului.

Venus, care are până în prezent numai două matchuri jucate și câștigate, în caz de victorie merge cu pași siguri spre primul loc; învins își micșorează însă nu mult șansele.

Sorții merg la minimum cu Viforul Dacia, care are echipa mai completă, față de Venus, ce prezintă echipa incompletă, datorită jucătorilor indisponibili.

FORMAȚIILE PROBABILE

VIFORUL DACIA: Fl. Brătan, Calistrat, Nicu Nicolau, Gică Vasilescu, Marcu Nicolau, Ionel Nicolau, Traian Dumâtru, F. Covaci, Tileagă, Fanella, Boeru, Kranz, Caracaș, Kurtzbauer, Grigorescu, Ionică Georgescu.

VENUS: Tofan, Grigorescu, Dobrescu, Ștefănescu, Domnescu, Gh. Ionescu (Fister), Câsu Anastasiade, Păcuraru, Solidu Niculescu, Beloiu, Pop Samoilă, Naum, Tănase Georgescu.

Conștienți de importanța acestui match, delegații clubu-rilor au ales de comun acord conducător al partidei pe Marcel Ruffy care totodată va observa și pe selecționabili.

STADIUL ROMAN— SPORTUL TUDENȚESC

Un match între două echipe de valoare egală, care practică un joc asemănător și de factură înaltă. De victoria de astăzi depinde în mare parte soarta campionatului.

Stadiul Român, echipa cu cel mai spectaculos joc, întâlnește astăzi un adversar dificil și hotărît, care-i poate încurca socotelile.

Până în prezent, roș-albaștrii au susținut patru partide, culegând tot atâtea victorii. Printre învinși, se numără și actualul conducător al plutonului, Viforul Dacia.

Sportul Studențesc se găsește astăzi în formă cu echipa întinerită și cu lotul complet.

Practică un joc bazat pe viteză și șarje spectaculoase, care se apropie mult de al Stadiului Român, ceeace va da matchului o notă de un spectacol mare.

Universitarii au patru matchuri jucate, cu o singură înfrângere din partea Viforului Dacia.

Pentru importanța ce o prezintă matchul de astăzi, echipele vor lupta pentru victorie cu dârzenie drăcească; iar învingătorul nu se va ști decât la sfârșit.

Un match nul ar mulțumi ambele tabere.

FORMAȚIILE

Stadiul Român: Mateescu, Gică Ionescu, Virgil Ioan, Cornel Munteanu, Ghiondea, Tudor Ioan, C. Turuț, Argeșiu, Vardala, Bianco (Alexe, Carol) Blasek, Crivăț, Slobozeanu, Glăvan, Umberto.

SPORTUL STUDENȚESC: Dan Ionescu, Georgescu, Andreieș, Damian Popa, Dinescu, Cioc Sadoveanu, Riegler, Diaconu, I. Sadoveanu, Cameniță, Macarovici, Costescu, St. Ionescu, Părcălăbescu (Iovănescu, Teodorescu, și Cosmănescu).

Matchul va fi condus de d. F. Herch, unul dintre cei mai buni arbitri ai noștri.

DE DIMINEAȚA
T. C. R. — R. C. 13
Teren T. C. R., ora 10
arb. I. Popovici

Echipa T. C. R.-ului, superioară din toate punctele de vedere, va trece peste R. C. 13.

R. C. 13, sub conducerea lui Tita Rădulescu, fără a se gândi la victorie, va căuta să facă o figură onorabilă în fața decanilor rugby-ului românesc.

Matchul va începe la ora 10 și va fi condus de excelentul I. Popovici.

C. F. R.—R. C. B.
Teren Triunghiu, ora 10
arb. Ionică Georgescu

Feroviarii, dacă vor juca așa cum trebuie, victoria nu le poate scăpa. Nu știm dacă R. C. B. va prezenta echipa sau se va rezuma la ultima conduită destul de tristă: neprezentarea.

Fyb.

CLASAMENTUL

1.	Vîf. Dacia	5-4-0-1-24-22=13
2.	St. Român	4-4-0-0-32-13=12
3.	Sport. Stud.	4-3-0-1-63-18=10
4.	T. C. R.	3-2-0-1-47-10= 7
3.	Sport. Stud.	4-3-0-1-32 13=10
4.	T. C. R.	3-2-0-1-47 10=07
7.	R. C. 13	4-0-0-4- 9-37= 4
8.	R. C. B.	5-0-0-5- 6-52= 2

ȘTIRI

● Gruparea VICTORIA convoacă pe toți membri secției de rugby la antrenamentul care va avea loc Duminică, 24 Martie, ora 10 dim., pe terenul Sect. I Galben (Velodrom), cu care ocazie se vor fixa posturile definitive la ambele categorii. (Onoare și II).

● VENUS, secția rugby, convoacă pentru azi, 24 Martie, ora 3 d. a. precis, pe terenul din Șplaiu, spre a merge împreună la „Tennis Club" unde urmează să susție matchul cu echipa clubului Viforul Dacia, pentru campionat, următorii jucători: Tofan, Grigorescu, Domnescu, Ștefănescu, Dobrescu, Florea, Jipescu, Popescu, N. Anastasiade, Ionescu Gili, Georgescu, Tănase, Pop, Naum, Sedei, Beloiu, Păcuraru, Câșu, V. Niculescu, Sapirov și Samoilescu.

MARȘ

Pe o distanță de 16 km

Prima cursă oficială a sezonului

In regia clubului Stadiul Român, se va disputa azi, pe o distanță de circa 16 km., prima cursă oficială a sezonului.

După numeroase antrenamente, cari au demonstrat cu prisosință că, comisia de marș de pe lângă F. R. A. și-a înțeles cu prisosință rostul, astăzi iese la lucru în mod oficial.

Succesul antrenamentelor, unde am văzut apărând noui elemente, adepți câștigați în mod definitiv pentru acest sport, ne face să credem că **„inaugurala" va fi la înălțimea** străduințelor ce se depun pentru popularizarea marșului.

Cei câțiva entusiași au pus pe „roate" o mulțime de tineri merituoși.

Zile dintre cele mai frumoase se așteaptă pentru marșul românesc.

CURSA DE AZI

După cum am arătat mai sus, cursa se va disputa pe o distanță de circa 16 km., plecarea dându-se din fața terenului A. C. S. A., continuându-se apoi pe șoseaua Popești-Leordeni.

Sporturi de iarnă

D. Petre Angelescu președinte interimar la F. R. H. G.

Biroul permanent al U. F. S. R. a luat act cu regret de demisia domnului colonel Theodor Davila din calitatea de președinte al federației române de hockey pe ghiață. A rezervat însă comitetului central dreptul de a o ratifica.

Uniunea va anunța imediat Străjii Țării vacanța de la federația de hockey urmând ca să facă mai târziu propuneri pentru desemnarea noului președinte.

Ca lucrările curente ale federației să nu fie împiedicate de această vacanță, biroul permanent al Uniunii a numit ca președinte interimar al federației pe domnul Petre Angelescu, președintele F. R. B. V.

Astăzi, la Brașov și Bâlea, două mari concursuri

Skiul de primăvară își inaugurează astăzi activitatea; la Bâlea, pe minunatele văi ale Făgărașului și la Brașov, pe muntele Postăvaru, seniorii și juniorii își dispută: primii, slalomul uriaș al Ski Clubului Sibiu, iar cei de ai doilea, Cupa Tineretului.

La Bâlea se vor întâlni cei mai buni skieuri din țară, în frunte cu: Covacsy, Binder, Zaharias, Toma Boerescu, Covaci, iar la Postăvaru vom putea admira pe frații Munteanu, Sulică, Pascu, Cojocaru, Găitănaru, Coletti, Mircea, etc.

PING-PONG

Echipa României susține cel mai greu match din carieră, întâlnind reprezentativa Germaniei

Mâine seară, începând dela orele 20,30. va avea loc în sala „Liedertafel" din str. Academiei, matchul internațional de tennis de masă între reprezentativele feminine ale Germaniei și României.

Această întâlnire urma să aibe loc la București în luna Ianuarie, după campionatul internațional de tennis de masă al României, la care erau invitate și d-rele Hilde Hussmann și Trude Pritzi, cele mai bune jucătoare ale Germaniei.

Din diferite cauze, participarea reprezentantelor Germaniei a devenit în ultimul moment imposibilă și deci nici întâlnirea inter țări cu Germania n'a mai putut avea loc.

F. R. T. M. n'a renunțat însă la ideea organizării acestei întâlniri de mare interes sportiv. Tratativele duse au fost încununate de succes și matchul a devenit realizabil.

Trebue de remarcat că Germania este campioană a lumii pe echipe Doamne și că la București va folosi aceiaș formație. cu care și-a adjudecat ultimul campionat mondial disputat la Cairo în Martie 1939.

Vor juca următoarele echipe:

ROMANIA: Angelica Adelstein, Sary Koloszvary (Bălescu).

GERMANIA: Trude Pritzi, Hilde Bussmann (Schultz).

Germania prezintă o echipă redutabilă și este favorita întâlnirii.

Totuși România poate răsturna toate calculele și cuceri victoria.

AR PUTEA CASTIGA ROMANIA?

Vom încerca să analizăm șansele României prin prisma **rezultatelor înregistrate până** acum. D-ra Adelstein „echipiera nr. 1' a României, în matchurile susținute până acum în compania adversarelor s'a dovedit de clasă egală.

Rezultatele înregistrate au fost următoarele:

Pritzi-Adelstein 2-1.
Adelstein-Bussmann 2-0.

Dacă d-sa câștigă două puncte, drumul spre victorie este deschis.

Comportarea d-nei Koloszvary, cealaltă echipieră a României, este un mare semn de întrebare.

Totuși. d-sa poate „ciupi" un punct dela d-ra Bussmann.

Numai să nu fim prea optimiști.

Totuși sperăm într'o frumoasă comportare a echipei noastre.

Pregătirile tehnice au fost puse la punct.

S'a obținut ca întâlnirea să se bucure de patronajul d-lui general Victor Dombrowski, primarul general al Capitalei.

Cupa României se dispută la Timișoara la 14 Aprilie

S'a fixat în sfârșit data celei mai populare competiții de tennis de masă autohtone.

Cupa României va avea loc la Timișoara la 14 Aprilie, în sala Teatrului Național. Districtul F. R. T. M. Timișoara a trimis invitații tuturor cluburilor din țară.

Azi, la Băneasa-Trap — **PAGINA HIPISMULUI**

Se va disputa premiul Gârleșteanu

Joppa Hanover și Gondolat II în premiul Adam. — Debutul lui Turul

Reuniunea care se va disputa azi la Băneasa Trap conține drept cap de afiș clasicul premiu Gârleșteanu, una din alergările cu tradiție ale turfului nostru. Această importantă dispută a cunoscut ediții de succes. Aceia din anul prezent nu este mai prejos.

In acest sens este suficient să amintim că vor fugi Kundry, Eftin, Ben Hur, Jarvis și Havana. Se prevede o pasionantă dispută.

Egal de reușit este premiul Adam în care Joppa Hanover va întâlni pe Gondolat II căruia îi dă 20 de metri. Cu asemenea vedete confirmate, interesul cursei este asigurat.

Un special accent pentru debutul la noi al lui Turul, un valoros cal de trei ani importat din Ungaria. Alergarea de azi ne va edifica în largă măsura asupra posibilităților lui.

Celelalte probe sunt deasemeni reușite.

Cine va câștiga?

PREMIUL DOLHASCA

Adda Worthy deși nu deține valoarea maximă, primind 20 de metri dela Tutun ar cuveni să câștige.

Indicăm : ADDA WORTHY

PREMIUL DALMAȚIA

Turul a dovedit în Ungaria clasă ridicată. Recordul pe care l-a stabilit este o chezășie certă în acest sens. Se lovește desigur de inconvenientul debutului. Chiquita care pleacă în fruntea plutonului are o bună șansă.

Indicăm : TURUL, *Chiquita.*

PREMIUL ADAM

Un pasionat match între Joppa Hanover și Gondolat II. Campioanei probabil că a priit cursa publică. Normal ar fi ca să dispună de Gondolat II la 20 de metri.

Indicăm : JOPPA HANOVER.

PREMIUL DETA

Vatel a concurat în mare progres Miercuri. Cu valoarea arătată atunci are prima șansă. Nineta și ea se află în mare ascensiune. O socotim ca o serioasă candidată a probei. Ciuruc va conta și el în cursă.

Indicăm : VATEL, *Nineta.* Ciuruc.

PREMIUL GARLEȘTEANU

Cu veleități se prezintă Eftin, Jarvis și Kundry. Kundry a fugit în revenire de formă. Din partea ei se poate sconta un progres. Totuș va avea serios de furcă cu Eftin care a dovedit acum o săptămână că deține valoarea maximă.

Jarvis va conta efectiv la sosire. Ceva mai mult. Va fi greu de bătut dacă nu va galopa.

Indicăm : KUNDRY, *Eftin.* Jarvis.

PREMIUL DON CHENAULT

Antrag, Trixie și Szeged prezintă cele mai concludente titluri. Pentru Trixie distanța este scurtă. Deaceia vom merge cu Antrag care momentan pare superior de putin lui Szeged.

Indicăm : ANTRAG, *Szeged,* Trixie.

PREMIUL DONDONA

Dolly Worthy întâlnește adversari inferiori și fără formă. Credem deci că va suporta cu succes handicapul de 80 de metri. Tufănica reprezintă totuș un real pericol pentru ea.

INDICAM : DOLLY WORTHY, *Tufănica.*

PREMIUL DESCULȚA

Jack are prima șansă pe hârtie. Cum surul a dovedit o perfectă formă, n'ar fi exclus s'o confirme. Bandit II și Helen Halpin sunt deasemeni bine plasați în cursă și din partea lor este de scomptat o frumoasă figură.

Indicăm : JACK, *Bandit II,* Helen Halpin.

PREMIUL DOMINO

Sorvaneț a dovedit că se află în mare formă. Il preferim lui Paj Axtell și Centaur.

Indicăm : SORVANEȚ, *Paj Axtell,* Centaur.

CONCURENȚI DECLARAȚI OFICIAL

Premiul DOLHASCA
Condiție (1/5) — 15.000 lei

Adda Vorthy	2160	Corol
Tutun	2180	Slobozenco

Premiul DALMAȚIA
Condiție (1/2) — 18.000 lei

Chiquitta	1700	Grünwald
Victor	1720	Corol
Dulcinea	1720	Thal
Chilipir	1720	Crotenco
Aurica	1740	Gram
Turul	1740	I.Bordei
Arama	1740	Gaidaev

Premiul ADAM
Condiție — 21.000 lei

Gondolat II	2180	Gaidaev
J. Hannover	2200	Cercasov

Premiul DETA
Handicap — 15.000 lei

Franț	1700	Dobrescu
Mișu	1720	Brânzea
Lupoaica	1740	Raymer
Odessa	1740	Borisiac
Ciuruc	1740	Gaidaev
Vatel	1760	Pavlic
As. Worthy	1760	Corol
Nineta	1760	Crotenco

Premiul G. GÂRLEȘTEANU
Condiție — 31.000 lei

Bruma II	2100	Lucan
Jarvis	2120	Ghinea
Eftin	2120	Crainic
Kundry	2160	Dobrescu
Katy Caid	2160	Corol
Blondella	2160	T. Marcu
Nație	2160	Gaidaev
Ben Hur	2160	Tassopol
Havana	2180	A-sky

Premiul DON CHENAULT
Handicap — 21.000 lei

Sam Worthy	1700	Corol
Trixie	1700	Cercasov
Prokator	1700	Fischer
Kanada	1720	Gaidaev
Antrag	1740	Grünwald
Szeged	1740	Tassopol
Hanibal II	1760	Crotenco

Premiul DONDONA
Handicap — 15.000 lei

Lugoj	2100	Tassopol
Tufănica	2120	Gaidaev
Busuioc	2140	Ghinea
Sultana	2140	Zabelin
Zvon	2160	Fischer
Dolly Worthy	2180	Crotenco

Premiul DESCULȚA
Record — 13.000 lei

Puica	2080	Toderaș
Helen Halpin	2100	Pântecan
Pan Worthy	2120	Borisiac
Jack	2140	Fischer
Dor de Ducă	2160	Slobozenco
Hollo	2160	Dobrescu
Durdulia	2160	Corol
Bandit II	2160	Pavlic

Premiul DOMINO
Performanță — 15.000 lei

Giovinezza II	1720	Podoleacov
Paj Axtel	1740	Corol
Cartușel	1760	Gram
Peter Gordon	1760	Crotenco
Centaur	1780	Crainic
Handicap	1780	Borisiac
Eggy	1780	Drăgotescu
Sorvaneț	1780	Pavlic
Voința	1780	Gaidaev
Aluniș	1780	Fischer

INFORMAȚII

AZI LA BANEASA TRAP

● ALERGARILE de azi vor începe la ora 14.15 precis.

● FIIND CONDUSA de un băiat de grajd Puica va pleca în premiul Desculta dela 2080 metri.

● JOCUL austriac s'a ridicat eri la suma la 214.084 lei și a fost câștigat de un buletin. Posesorul buletinului nu a prezentat eri buletinul câștigător. Dacă nu-l va prezenta în timpul reglementar se vor lua măsurile de rigoare. Datorită acestui fapt astăzi nu va fi pariu austriac.

ERI LA BANEASA TRAP

● LA EVENT s'au plătit cotele :

Tribună :
Cartuș-Allah 79.
Allah-Talaz 121.
Joly-Kamaa 148.
Birlic-Năluca 84.

Peluză :
Cartuș-Allah 159.
Allah-Talaz 150.
Joly-Kamaa 107.
Birlic-Năluca 110.

● AU FOST DISTANȚAȚI: *Victor* în premiul Dunaicle dela locul al doilea pentru galop la sosire.

Garofița, Baba Dochița și *Aron* în aceiași alergare pentru galopuri repetate.

Joker, în premiul Dingo pentru galop la sosire.

Voevod și *Prinț Worthy* în aceiași alergare pentru galopuri repetate.

Tătăran, în premiul Ieroșca pentru mers neregulat.

Livada, în premiul Dodge

Sultan II, în aceiași alergare pentru galopuri repetate.

Busuioc, în premiul Domnu

● CONDUCATORII *G. Gram* și *I. Toderaș* au fost amendați cu câte 500 lei deoarece nu și-au oprit pensionarii în momentul în care au fost distanțați. Primul pe Tătăran iar secundul pe Livada.

● ȘI-AU CORECTAT recordul carierei :

Cartuș cu 3,7 secunde marcând 1.41.9.

Allah cu 1 secundă. Noul record 1.37.7.

Joly cu 0,3 secundă, coborîndu-și recordul la 1.29.6.

Avion cu 5,3 secunde. A reușit 1.30,8.

Șoim cu 0.6 secunde, stabilind 1.41,2.

● SE ATRAGE atenția antrenorilor că sunt obligați a prezenta sulkyurile proaspăt vopsite.

● PENSIONARII d-lui P. Velluda au trecut în antrenamentul lui F. Fischer.

PRESA ȘI ALERGĂRILE DE AZI

ZIARELE	Premiul Dolhasca	Premiul Dalmația	Premiul Adam	Premiul Deta	Premiul G. Gârleșteanu	Premiul Don Chenaul	Premiul Dondona	Premiul Desculța	Premiul Domnia	
Universul Sport	Adda Worthy	Turul Chiquita	J. Hanover	Vatel Nineta	Kundry Eftin	Antrag Szeged	Dolly Worthy Tufănica	Jack Bandit II	Sorvaneț Paj Axtell	
Gazeta Sporturilor	Adda Worthy	Turul Chiquita	J. Hanover	Vatel Nineta	Eftin Jarvis	Szeged Trixie	Dolly Worthy Lugoj	Bandit II Helen Halpin	Grajd. Frank Cartușel	
Universul										
Curentul	Tutun	Aurica Arama	J. Hanover	Odessa Ciuruc	Jarvis Eftin	Antrag Trixie	Dolly Worthy Zvon	Hollo Bandit II	Handicap Eggy	
România	Tutun	Chiquita Dulcinea	J. Hanover	Vatel As Worthy	Kundry Eftin	Szeged Ninon	Dolly Worthy Busuioc	Jack Helen Halpin	Paj Axtell Giovinezza II	
Timpul	Adda Worthy	Chiquita Turul	J. Hanover	Vatel Nineta	Eftin Kundry	Antrag Szeged	Dolly Worthy Busuioc	Helen Halpin Durdulia	Sorvaneț Handicap	
Ordinea	Tutun	Turul Aurica	J. Hanover	Vatel Odessa	Havana Eftin	Szeged Antrag	Zvon Lugoj	Bandit II Durdulia	Sorvaneț Centaur	
Seara	Adda Worthy	Chiquita Joly	J. Hanover	Vatel Mișu	Eftin Bruma II	Szeged Hannibal II	Tufănica Sultana	Helen Halpin Jack	Paj Axtell Giovinezza II	
Semnalul	Tutun	Chiquita Turul	J. Hanover	Vatel Mișu	Kundry Jarvis	Trixie Sam Worthy	Zvon Dolly Worthy	Jack Bandit II	Cartușel Sorvaneț	
Evenimentul	Tutun	Chiquita Victor	J. Hanover	Nineta Vatel	Nation Ben Hur	Trixie Prokator	Zvon Sultana	Jack Hollo	Paj Axtell Eggy	
Cei mai indicați	**Tutun 5 Adda W. 4**	**Chiquita 5 Turul 3 Aurica 1**	**J. Hanover 9**	**Vatel 7 Nineta 1 Odessa 1**	**Kundry 3 Eftin 3 Havana 1 Jarvis 1 Nation 1**	**Szeged 4 Antrag 3 Trixie 2**	**Dolly W. 5 Zvon 3 Tufănica 1**	**Jack 4 Bandit II 2 Helen Halp. 2 Hollo 1**	**Gr. Frank 4 Sorvaneț 3 Cartușel 1 Handicap 1**	

PAGINA HIPISMULUI

Ieri, la Băneasa - Trap

JOLY a câștigat premiul IEROȘCA

Amilkar invingător in premiul Domnișoru. — Merituoasa victorie a lui Allah

Reuniunea de eri dela Băneasa Trap a oferit unul din cele mai reușite programe din ultimul timp. Poate chiar cel mai reușit. Loturile au fost bine populate iar diversele probe ale zilei au dat rezultate cari se cuvin semnalate.

Succesul a fost complet, asistența fiind numeroasă.

VICTORIA IEPEI JOLY

Proba capitală a fost premiul Ierosca în care au concurat cei mai buni cai de trei ani, adică Joly și Avion și doi trăpași de cinci ani cu verificate posibilități, Ghid și Little Orphan. Rezultatul a fost complet favorabil tinerilor. In lupta finală n'au contat decât Joly și Avion. După luptă, roaiba a dispus de Avion.

Performanța este deosebit de elogioasă. Un singur indiciu — foarte concludent însă — dovedește până la evidență ridicata valoare a pensionarei grajdului Sterea. Joly a marcat eri 1.29.6. Un record cu numai trei zecimi de secundă inferior celuia reușit de Ghid si cu numai 1.5 secundă inferior recordului lui Citronat Gordon. A marcat în schimb timp mai bun decât Roland D. și Sam Worthy. Aceste împrejurări denotă valoarea mare a acestei excelente iepe.

Foarte puține elemente tinere au reușit la noi asemenea performanțe. Fără riscul de a ne înșela, putem afirma că Joly reprezintă o autentică vedetă, o autoritară campioană de generație.

Deși învins, Avion a stabilit o comportare demnă de atenție. Pensionarul lui Pavlic a fugit admirabil. Faptul că a marcat 1.30.6 este semnificativ în această privință. Și el reprezintă o reală valoare.

Un fiu a lui Avanti II și Cartusel. Origina este și ea relativă la caii de curse. Câți trăpași din părinți consacrați nu sunt patente mediocrități ?

AMILKAR INVINGATOR IN PREMIUL DINGO

In premiul Dingo, Amilkar a reușit o merituoasă victorie dispunând de Sam Worthy și Roland D. la 60 și 40 de metri respectiv. Chiar dacă ținem seama că Roland D reintra, victoria lui Amilkar este importantă. De mult fiul lui Bob Amstrong n'a fost atât de bine ca acum. Eri Amilkar a reușit cel mai bun record al zilei — 1.27.2.

Un cuvânt de bine despre Roland D care a fost în cap până în linia dreaptă.

CITRONAT GORDON, TALAZ ȘI ALLAH IN FORMA

S'au mai remarcat eri Citronat Gordon. Allah și Talaz.

Primul a câștigat Premiul David Guy, deși a dat avantagii până la 80 de metri unor trăpași cari își cunosc meseria cum este King Worthy. De aci reese meritul victoriei. Cercasov l-a susținut foarte energic în lupta finală.

Allah s'a plimbat pur și simplu în premiul Dingo. Victoria lui n'a făcut dubiu la nici un moment. Fiul lui Fidelity este dotat cu frumoase posibilități. Din partea lui se poate scompta o frumoasă carieră.

Succesul lui Allah mai consacră crescătoria d-lui Ciolac care s'a afirmat printr'o excelentă producție.

Talaz a câștigat din nou. Un element foarte rezistent, actualmente în mare formă.

CELELALTE REZULTATE

Au mai biruit Cartuș, Kamaa, Năluca și Birlic. Atât pe Cartuș cât și pe Birlic, Crotenco i-a prezentat într-o formă care îi face cinste.

Rezultatele technice

200. Premiul DUNAI CIC — Condiție (1/1)
(14,47) 9000, 2300, 100 lei

169	CARTUȘ	1	1600	2.43	1.41°	Crotenco	38	34
175	Habar	2	1620	43°	40°	Slobozenco	24	24
175	Atlantida	3	1610	55	46'	T. Marcu	103	500
797	Străjer		1700	3.04°	4 °	Szabo	98	150
187	Victor		1 40	2 43°	39°	Corol	42	41
188	Garofița		1640	47'	42°	Dobrescu	202	214'
192	Baba Dochița		1600	.11'	49'	Ghinea	331	230°
125	Aron		1600	—	—	Gram	200	68°

Cotele: Tribună 38; 18, 13, 27 Peluză 35; 16, 15, 28.

201. Premiul DINGO — Performanță
(15.12) 900, 2300, 1000, 700 lei

197	ALLAH	1	1720	2.48	1.37'	Ghinea	30	25
196	Princesse Axtell	2	1740	51°	38°	Corol	79	70
198	Brenn	3	1800	51'	35°	Pavlic	26	35
187	Fugar	4	1740	52	39°	Andreyewsky	5	68
199	Speranța		1740	52°	39	Iurca	429	208
179	Luminița		1700	3.00°	46'	Gaidaev	14	242
196	Iarba		1740	00'	45	Lucan	404	800
96	Vrăjitor		17 0	30	53	Weich	679	124
194	Joker		1740	2.52°	39	Szabo	144	342'
170	Voevod		1380	3.23	2.00°	Ilie Petre	171 0	1203
149	Prinț Worthy		1740	—	—	Crotenco	457	402°

Cotele: Tribună 30; 21, 14, 18. Peluză 25; 20, 17, 17.

202. Premiul DOMNU SORU — Condiție
15,38) 14.000, 4000, 2000, 1000 lei

166	AMILKAR	1	1780	2.35°	1.27°	Gaidaev	16	17
154	Sam Worthy	2	1720	3 °	30°	Corol	55	70
177	Hannibal II	3	1780	36	27°	Crotenco	16	17
718	Roland D.	14	1740	36'	29'	Grünwald	21	18

Cotele: Tribună 16; 12, 13 Peluză 17; 13, 18.

233. Premiul DEFICIT — Record
10.000, 3000, 1200, 800 lei

184	TALAZ	1	2100	3.16°	1.31	Marinescu	47	56
186	Brebenea	2	2130	17'	30°	Gaidaev	150	116
184	Dorca	3	2200	17'	29°	Grünwald	16	28
186	Aluniș	4	2120	1.°	33	Fischer	2	29
186	Blondella		2100	13°	31°	T. Marcu	187	149
186	Spic		2120	—	—	Ghinea	197	130

Cotele: Tribună 47; 32, 36. Peluză 56; 37, 33.

204. Premiul IEROȘCA — Condiție
(16,31) 20.000, 6000, 3000, 1400 lei

187	JOLY	El	1600	2.30°	1.29°	Gaidaev	37	27
187	Avion	2	1660	30'	30°	Pavlic	57	67
191	Ghid	3	1740	35'	29°	Andreyewsky	29	26
182	Little Orphan	4	1 40	37°	30°	Cercasov	22	31
183	Tătăran		16 0	—	—	Gram	525	292'

Cotele: Tribună 37; 20, 19. Peluză 27; 16, 26.

205. Premiul DODGE — Condiție
(16,56) 9000, 2300, 1000, 700 lei

185,	KAMAA	1	2200	3.22	1.31°	Grünwald	29	30
178	Ghimp	2	2180	22°	32°	Slobozenco	26	27
172	Peter Gordon	3	22 0	24	32'	Crotenco	106	101
198	Elena	4	2160	24°	34°	Brânzea	—	—
180	Va-ta		21 0	24°	34°	Drăgotescu	74	59
178	Livada		2140	25°	3 °	Toderaș	39	43
119	Sultan II		2160	39°	41°	Litviniuc	54	394'
89	Pinkerton		2120	—	—	Gram	259	184°

Cotele: Tribună 29; 16, 19. Peluză 30; 17, 16.

206. Premiul DOMNU — Handicap
(17,23) 10.000, 3000, 1200, 800 lei

183	BIRLIC	1	1740	2.'3°	1.34	Crotenco	25	26
181	Taina	2	1780	44°	32°	Fischer	37	58
22	Movila	3	1760	45°	33°	Slobozenco	263	198
189	Ulis	4	1780	46	33°	Pavlic	70	104
178	Tava		174	46°	37°	Drăgotescu	493	659
198	Lugoj		172	47°	37°	Tassopol	250	114
160	Sonora		1760	49'	36'	Zabelin	2915	1980
94	Peter Worthy		1760	50°	36'	Christodorescu	1292	934
181	Voința		17 0	50°	35°	Gaidaev	216	433
186	Durdulia		176	50'	37	Corol	693	346
144	Geisha		17 0	50°	40°	Andreyewsky	1 6	94
198	Primăvara		1 0	3.00°	48'	Lucan	12 8	175
195	Busuioc		1760	—	—	Ghinea	360	309
930	Oborean		1740	09°	48'	Crainic	58	41

Cotele: Tribună 25; 17, 16. 48. Peluză 26; 18, 18, 40.

207. Premiul DON PEDRO — Handicap
(17,48) 9000, 2300, 1000, 700 lei

188	NĂLUCA	1	2100	3.34°	1 42°	Tassopol	33	29
196	Șoimu	2	2140	36°	41°	Cozma	40	50
91	Ialpug	3	2220	39°	39	Raymer	9	54
194	Lilia	4	2130	40'	41'	Fischer	61	100
188	Dreapta		2100	41	45°	Slobozenco	35	493
199	Miorița		2100	43°	46	Pavlic	128	213
157	Peter Volo		2130	44'	44	Cercasov	27	31
157	Bănuța		2140	45°	45°	T. Marcu	140	201

Cotele: Tribună 33; 22, 26, 18. Peluză 29; 14, 20, 19.

208. Premiul DAVID GUY — Handicap
(18,17) 12.000, 3700, 1500, 800 lei

173	CITR. GORDON	1	1800	2.3°°	1.23'	Cercasov	46	55
176	King Worthy	2	1780	38'	32°	Ghinea	39	30
179	Prokator	3	1760	30°	30°	Fischer	43	29
42	Pandur	4	17 6	39°	23°	Dobrescu	19	298
193	Katy Caid		17 0	39°	30°	Corol	99	89
178	Giuditta		172	39°	33	T. Marcu	213	143
190	Rota		1740	42	33'	Raymer	78	109
171	Ducesa		174	41°	34°	Tassopol	159	342
178	Hercegno		1740	44'	34'	Crotenco	65	51
152	Gaby M.		1749	4.°	35,	Gaidaev	65	61

Cotele: Tribună 46; 15, 14, 13 Peluză 55; 19, 13, 15.

Mâine, la Băneasa - Trap

In premiul Ivan Corsac, se întâlnesc vedetele trei și patru anilor români

Reuniunea de mâine programează câteva alergări de real interes. Se remarcă abundență de concurenți și participarea câtorva vedete ale trapului indigen. In acest sens prezența pe program a unor trăpași ca: Gruia, Szeged, Ghid, Ninon, Josedale Margot, Petruș, Kundry, Gaby M. Columbus, Joly, Avion și Străjer este concludentă.

Alergarea de seamă este premiul Ivan Corsac, o întrecere clasică între cai de trei și patru ani. Intâlnirea dintre Gaby M. Columbus, Santuța, Taina, Joly, Fugar, Avion, Străjer și Voinicu promite mult în spectaculozitate.

Dintre celelalte alergări menționăm premiile Dalila și Dunărea.

Concurenții probabili

Premiul DONA LINDA
Condiție — 13.000 lei

Turla	2120	Slobozenco
Carol Han.	2140	Grünwald
Zgomot	2160	0
G-ral Worthy	2160	0
Helen Halpin	2160	Ghinea
Primăvara	2160	0
Vrăjitor	2160	Voronin
Va-ta	2180	Drăgotescu
Jokeer	2180	0
Brenn	2200	Pavlic
Tufănica	2220	0
Taina	2220	0
Zenit	2220	Fischer
Peter Gordon	2240	0

Premiul DOBROGEA
Handicap — 13.000 lei

Mister	2100	Ghinea
G-ral Worthy	2120	Corol
Primăvara	2120	Lucan
Helen Halpin	2140	0
Pan Worthy	2140	Borisiac
Dor de Ducă	2160	Slobozenco
Lugoj	2160	Tassopol
Tais	2160	Pavlic
Paj Axtell	2160	Corol
Hollo	2200	Dobrescu
Brenn	2200	0
Răsura	2200	Gaidaev

Premiul DUNĂREA
Condiție (1/20) — 18.000 lei

Trixie	2120	Cercasov
Kundry	2120	Dobrescu
Ninon	2140	0
Petruș	2140	Borisiac
Havana	2140	0
Pock	2160	Gaidaev
Gruia	2160	A-sky

Premiul DRISTOR
Condiție (1/2) — 15.000 lei

Vatel	1640	0
Dulcinea	1660	Thal
Cartuș	1660	Crotenco
Miristea	1720	Szabo
Barza	1720	Pavlic
Crai	1720	0
Măgura	1740	0
Carol Han.	1740	0
Helen Halpin	1740	0
Primăvara	1740	0
Tava	1780	Drăgotescu
Geisha	1780	A-sky
Tătăran	1780	Gram
G-ral Worthy	1780	0
Cavaler	1780	0
Birlic	1800	0
Santuța	1800	T. Marcu
Zenit	1820	0
Aluniș	1840	0

Premiul I. CORSAC
Condiție — 31.000 lei

Vatel	1640	0
Cartuș	1660	0
Allah	1660	Ghinea
Aurica	1660	Gram
Străjer	1660	Szabo
Victor	1660	0
Dulcinea	1660	0
Chilipir	1660	0
Arama	1660	0
Voinicu	1660	A-sky
Habar	1660	0
Avion	1700	Pavlic
Barza	1700	0
Grozava	1700	Crainic
Fugar	1700	0
Joly	1700	Gaidaev
Helen Halpin	1720	0
Taina	1720	Fischer
Tătăran	1720	0
Eol	1720	Dobrescu
Birlic	1740	0
Santuța	1740	0
Floare	1740	0
Paj Axtel	1740	0
Columbus	1740	Grünwald
Gaby M.	1740	0

Premiul DUOCENTA
Handicap — 15.000 lei

Geisha	1700	0
Busuioc	1700	Ghinea
Peter Worthy	1700	D-ra Crist.
Eggy	1720	Drăgotescu
Ciclop	1720	Szabo
Zenit	1720	0
Voința	1720	Gaidaev
Dolly Worthy	1740	Crotenco
Benito H. P.	1740	0
Giuditta	1760	T. Marcu
King Worthy	1760	0
Bruma II	1760	0
Natașa	1760	Cercasov
Kitty Clair	1780	0
Edith	1780	Fischer
Hercegno	1780	0
Ducesa	1780	Tassopol
Prokator	1800	0
Nație	1800	0

Premiul DENTZIA
Handicap — 13.000 lei

Domnia	1700	Lucan
Uraca	1700	Zabelin
Dreapta	1700	Raymer
Ikar	1700	0
Victoria	1700	Corol
Veturia	1700	A-sky
Fusta II	1720	Slobozenco
Ciuruc	1720	Gaidaev
Miorița	1720	Pavlic
Union	1720	0
Zanoza	1720	0
Lut	1740	0
Lăutar	1740	0
Uria	1740	0
Nicevo	1760	Cercasov
Bănuța	1760	T. Marcu
Șoimu	1760	0
Speranța	1760	0
Pr. Axtell	1760	0
Ciuleandra	1760	Podoleacov
Dulcinea	1800	0
Pușa	1800	0
Prinț W.	1800	Crotenco
Lilia	1800	0
Allah	1800	Ghinea
Joker	1820	0

Premiul DĂLGA
Performanță — 15.000 lei

Pușa	2120	Boristac
Rozina	2120	Ghinea
Helen Halpin	2140	0
Cina	2140	Tassopol
Dudu Gordon	2140	Gaidaev
Urganda	2140	Zabelin
Ialpug	2160	Fischer
Vrăjitor	2160	0
Giovinezza II	2160	0
G-ral Worthy	2180	0
Pan Worthy	2180	0
Brenn	2180	0
Paj Axtell	2180	0
Taina	2200	0
Dexter Hanov	2200	Cercasov
Diadia Lul	2200	Szabo
Sultan II	2220	0
Peter Gordon	2220	0
Extra	2240	0
Răsura	2240	0

Premiul DALILA
Record — 18.000 lei

Bețiv	1700	0
Centaur	1720	Crainic
Handicap	1720	0
Sorvaneț	1720	Borisiac
Dolly Worthy	1720	0
Spic	1720	0
Kitty Clair	1740	Cercasov
Jarvis	1740	Ghinea
Gaby M.	1740	Gaidaev
Ducesa	1740	0
Rota	1740	Raymer
Anny Worthy	1760	Corol
Jos. Margot	1760	Grünwald
Sam Worthy	1760	0
Katy Caid	1760	0
Tutun	1760	0
Blondella	1760	T. Marcu
Talaz	1760	0
Ghid	1780	A-sky
Szeged	1780	Tassopol
Gabor	1780	0
Ninon	1780	Pavlic
Gruia	1800	Podoleacov

Dacă tu eşti rapidist şi viitoarea ta soţie venusistă... *...ce va fi fiul tău ?* *Un... neurastenic, ascultându-ne certurile !*
(Calcio ilustrato)

REVELAŢII TARDIVE
! „Acum înţeleg dec se pune rumeguş de lemn în faţa porţii..."
(Calcio illustrato)

— „Maladetto ! Acum obs erv că în locul portarului am pus pe fratele său geamăn b oxeurul !"
(Marc Aurelio)

Football între reprize

IN TRAMVAI

— Ţi-a spus „idiotule", de ce nu ripostezi?
— Sunt arbitru de football...

*

DINTR'UN REPORTAJ RADIODIFUZAT

„Acum echipa X. domină insistent! Portarul a ajuns la centrul terenului, fundaşii şi mijlocaşii în careul adversarului, iar înaintaşii... în tribuna populară!""

*

LA PELUZA

— Ce diferenţă e între Venus şi un păduche?
— Niciuna. Amândoi sunt în cap!

*

TORTURA

In China, ţara legendarelor supplicii, câţiva soldaţi aduc un prizonier în faţa generalului:

— Domnule general, i-am tăiat urechile, i-am scos ochii, i-am smuls unghiile; la ce alt supliciu să-l mai punem?

— Să ascule la radio un match de football, întrerupt în fiecare minut de reclame

*

POVESTE CU BANDIŢI

Arbitrul X. povesteşte o istorie cu bandiţi, colegului său Y.

— Nu te mai face, îl întrerupe Y vrei să spui că nu ai simţit nici o emoţie când a ridicat cuţitul asupra ta?

— Ba da, răspunse X, căutând un exemplu. Ştii, ca atunci când dăm un penalty în detavoarea echipei gazdă.

*

„CASUS BELLI"

Eri pe arena Venus, cu prilejul matchului Venus-Juventus, s'a produs o neînţelegere între doi spectatori, care până în cele din urmă a degenerat în bătaie.
Cauza ?
Am aflat-o mai târziu la secţie, unde au fost conduşi eroii noştri.

— Dormeam atât de bine, când tipul ăsta m'a trezit din somn Sforăia ca un porc. Cum să nu-l bat !

ANTRENORUL I-A SPUS SA „FIE CU OCHII" PE CENTRUL INAINTAŞ ADVERS
— „Frumos băiat, nimic de zis !"

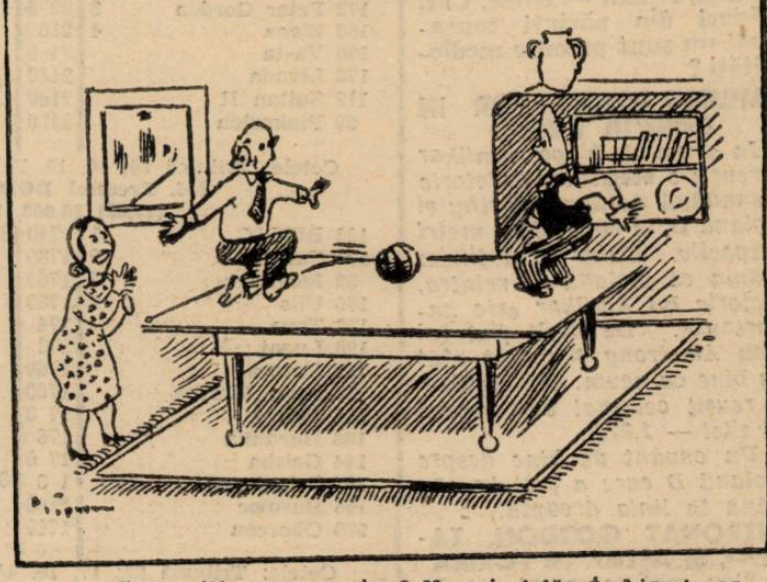

PE FRONTUL DE VEST : *footbalistul aruncă o „grenadă de mână".*
(Kicker)

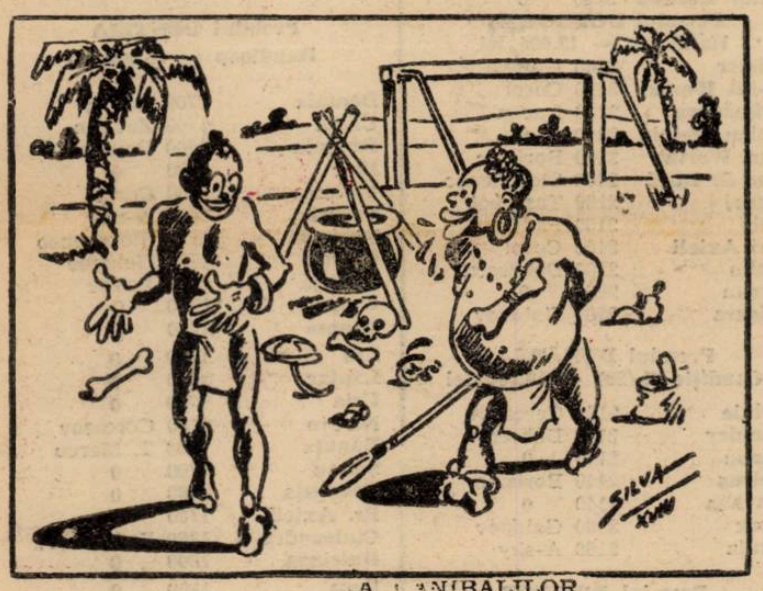

A ANIBALILOR
— „Ei, aşa da, ce zici de arbitrul de azi ?
— „Foarte, foarte bun. In sfârşit, domnii din Biroul federal ne-au înţeles gusturile!"
(Calcio illustrato)

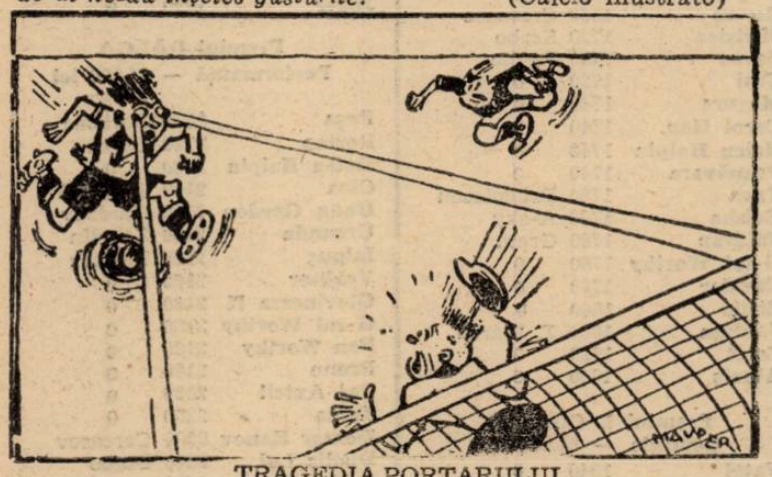

TRAGEDIA PORTARULUI...
...când centrul înaintaş adverş este şaşiu
(Fussball)

Suporterul (în vizită la centrul înaintaş) : — *„Nu cumva te-ai lovit la picioruş, dragă?"*
(Calcio illustrato)

— „Ce te uiţi aşa revestico? Nu mi-ai făcut chiar tu cadou de ziua mea această masă de jucat mingea ?"
(Sportblatt)

„Ce ţi s.a întâmplat dragă, un accident de automobil?" *„Da, nenorocitule, da ! Ce, credeai că am arbitrat un match de football ?"*
(Calcio ilustrato)

Editura Societăţii Anonime „Universul", Bucureşti, Str. Brezoianu No. 23—25 — România

Taxa poştală plătită în numerar conform aprobării dir. generale p. t. t. nr. 24.464/939

2 LEI

UNIVERSUL

12 PAGINI

82 - 1940

Redacţia şi Administraţia: Palatul „UNIVERSUL" str. Brezoianu 23—25. Telefon: Centrala 3.30.10; Redacţia 4.21.81. Redactor responsabil EUGEN DUMITRESCU

Proprietar: „Universul", S. A. Adm.-delegat: STELIAN POPESCU Inscris sub No. 167, Trib. Ilfov

Nr. 82. — Anul III BUCUREŞTI. — Marţi 26 Martie 1940

ABONAMENTE: Pentru grupări sportive 1000 lei anual

1 an LEI 500 6 luni LEI 270 3 luni LEI 150

BIBLIOTECA CENTRALĂ „ASOCIAȚIUNII" SIBIIU

Jugoslavia şi-a alcătuit echipele definitive...

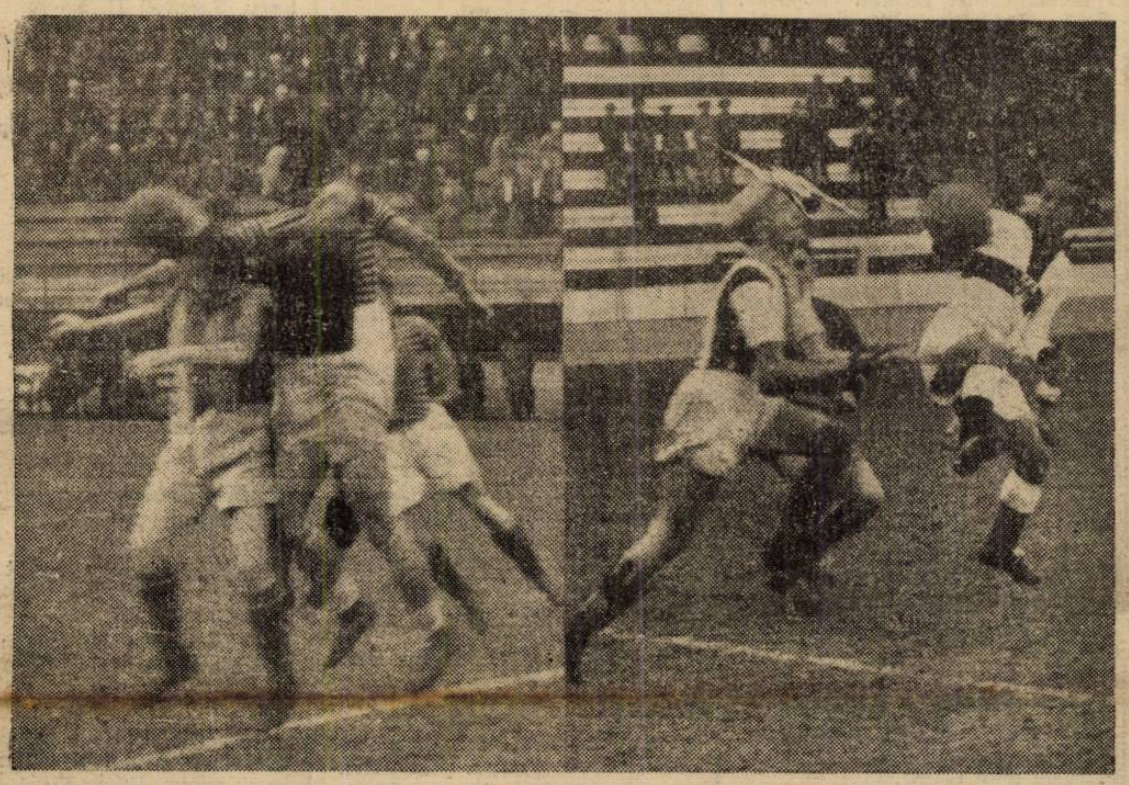

Două faze tipice din matchul de ieri. Identitatea de intenţii este clar arătată de atitudini: Auer şi Gică Popescu se reped, respectiv, spre portarii Hevessy şi Pfeillinger

Beogradsky dă 9 jucători, iar S.K. Jugoslavia numai doi

— Modificări importante aduse în echipa secundă a JUGOSLAVIEI

Belgrad, 24 (Prin telefon dela corespondentul nostru). Matchurile de campionat de astăzi au servit selecţioneurului unic d. Bosko Simonovici, drept un ultim criteriu de selecţionare, în vederea întâlnirilor cu România dela 31 Martie, dela Bucureşti (echipele A) şi Belgrad (echipele B)!

Intr'o şedinţă ţinută astă seară la Federaţie, specială pentru aceste matchuri internaţionale, d. Bosko Simonovici a anunţat echipele definitive care vor fi opuse României A şi B.

JUGOSLAVIA A

In ce priveşte partida dela Bucureşti, selecţioneurul unic a format „unsprezecele" următor:

Lovrici (S. K. Jugoslavia), **Stoilkovici, Dubaţ, Manola, Draghicevici, Lechner** (toţi Beogradsky), **Tirnanici** (Jedinstvo), **Valjarevici** (Beogradsky), **Petrovici Aţa** (S. K. Jugoslavia), **Vujadinovici şi Nikolici** (Beogradsky).

Deci, singura modificare este selecţionarea lui Nicolici în locul lui Perlici, în postul de aripă stângă.

JUGOSLAVIA B

La Belgrad, contra României B, d. Bosko Simonovici, va alinia teamul:

Glaser Şuprina, Brozovici (Gradjansky - Zagreb), **Atanaţkovici** (S. K. Jugoslavia), **Pojega, Simonovici II** (Gradjansky-Skoplje), **Savici** (S. K. Jugoslavia), **Woelfl** (Gradjansky-Zagreb), **Roghici** (Voivodina), **Matoşici** (Beogradsky), **Perlici** (S. K. Jugoslavia).

*

Aceste echipe, cum şi aceia de juniori care va fi alcătuită Luni, vor fi supuse unor antrenamente uşoare. Echipa A şi juniorii vor face şi la Bucureşti un uşor antrenament de condiţie.

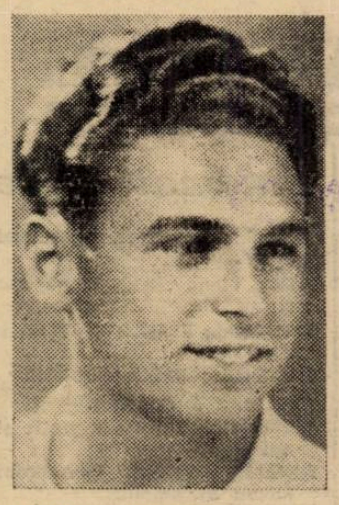

LEHNER

Matchul feminin de ping-pong România-Germania se dispută astă seară

Intâlnire amicală Rapid-Juventus astăzi în Giuleşti

O etapă normală şi frumoasă, care a lichidat lupta dintre bucureşteni?...

Ripensia şi CAMT au realizat primele victorii in retur iar Carpaţi şi Victoria au continuat seria neagră

Rapid, Sp. Studenţesc şi U. D. R. au salvat aspectul etapei

Gloria C. F. R. a reuşit surpriza zilei, in timp ce oborenii s'au convins că nu pot câştiga la Timişoara

Rezultatele de ieri

Bucureşti: Rapid-Carpaţi 7-3 (5-1)
Bucureşti: U.D.R.-Sp. St. 2-2 (1-0)
Timişoara: Rip.-Un. Tr. 3-1 (1-1)
Timişoara: C.A.M.T.-Vict. 2-1 (1-0)
Arad: Gloria Cfr-Amefa 1-0 (1-0)

Ripensia şi C.A.M.T. au realizat primele victorii în returul campionatului.

Matchurile dela Timişoara sunt de o importanţă capitală. Pentru că ele pecetluesc retrogradarea Victoriei şi au scos aproape din luptă pe Unirea Tricolor.

Oborenii au ratat o şansă excepţională, căci pe Splaiu, U.D.R. a luat un punct Sportului Studenţesc.

Incontestabil, cel mai neaşteptat rezultat este acela dela Arad. Gloria a învins cu 1:0 pe A. M. E. F. A. Rezultatul nu trebue să surprindă. S'au întâlnit echipele paradoxelor. In ultimile matchuri, arădenii au câştigat cu 7:1 iar găiăţenii au pierdut acasă cu 5:0.

Altceva, nimic. U.D.R. a corespuns încrederii, iar Rapid a câştigat uşor, pentru că F. C. Carpaţi nu a isbutit să-şi revină

In general, o etapă normală şi deloc banală.

CLASAMENTUL

1. Venus	15	10	1	4	44:15=21
2. Rapid	15	8	5	2	46:20=21
3. Sportul Studenţesc	15	6	7	2	36:23=19
4. U. D. R.	15	4	8	3	25:25=16
5. Unirea Tricolor	15	6	3	6	23:26=15
6. Ripensia	15	6	3	6	23:26=15
7. C. A. M. T.	15	6	3	6	23:33=15
8. Carpaţi	15	6	2	7	24:27=14
9. Gloria C. F. R.	15	6	1	8	15:41=13
10. Juventus	15	3	6	6	25:30=12
11. AMEFA	15	6	0	9	24:29=12
12. Victoria	15	2	4	9	12:25= 7

...România numai loturile definitive

Football Football Football Football Football Football Football Football

Etapa districtuală de ieri a adus un nou leader: Metalosport

Caracteristica: matchuri strânse și scoruri mici

Olimpia 2
Leonida 0

Intâlnirea dintre aceste echipe a prilejuit o luptă strânsă. Leonida a jucat deasupra așteptărilor. Olympia începe repede și are majoritatea acțiunilor, dar portarul Leonidei a fost eri în cea mai bună formă. Scorul nu poate fi deschis decât în ultimul minut al primei reprize, prin penalty-ul făcut de fundașul dreapta Kework și executat de Gane care l-a transformat pe sub portar.

In repriza a doua, Leonida slăbește alura și permite Olympiei să-și mărească avantajul prin punctul marcat de Cireș.

S'au remarcat dela Olympia Cireș, cel mai bun din 22, Gain, Arsici, Cornel Niculescu, Vagaș și Adoc. Dela Leonida: Bujoreanu, Constantin și Tănase.

A arbitrat bine d. Greculescu următoarele echipe:

OLIMPIA: Ionescu, Adoc, Arsici, Cuedan, Gain, Aștileanu,, Fabian, Niculescu, Cireș, Vagaș și Stoian.

LEONIDA: Bujoreanu, Zamfirescu, Kework, Poenaru, Constantin, Constantinescu, Tănase, Barbu Costea, Beldic și Botănescu.

De remarcat faptul că linia de atac a Olympiei a jucat slab, în special Fabian care a abuzat de dribling. Inexplicabilă este comportarea slabă a lui Stoian.

Viforul Dacia 4
Universul 1

Dela început Viforul a pus stăpânire pe joc marcând în prima repriză 3 goaluri. In repriza secundă, Viforiștii s'au mai muiat, ținând jocul la centru. Goalul Universului a fost înscris dintr'un penalty. Dela Viforul Dacia s'au remarcat: Toni, Vuiescu și Filimon, iar dela Universul, Dobrescu și Căpățână.

Echipele au aliniat următoarele formații:

Viforul Dacia: Chinezu, Sterian, Mirni, Mitică, Matei, Jean, Toni, Marcu, Vulescu, Cociu, Filimon.

Universul: Teodorescu, Cridiseu, Dobrescu, Popa, Căpățână, Sârbu, Marinică, Andrei, Iordăchescu, Stănciulescu, Andreescu.

Av. Sportiv 5
Arsenal 2

Avântul Sportiv a spart ghinionul și a reușit să învingă pe Arsenal, făcând totdeodată un salt în clasament. Arsenal a opus o dârză rezistență în prima repriză slăbind apoi alura, fiind complet epuizați.

Avântul Sportiv a jucat deasupra așteptărilor și victoria nu le putea scăpa. Cele cinci puncte ale învingătorilor au fost înscrise de Mocanu (2), Porojan (2) și Prodileanu. Pentru învinși au marcat Livadidi și Popa.

Victoria Av. Sportiv este meritată și credem că aceasta le va servi ca un stimulent pentru viitor. Cel mai bun dela învingători a fost Mateescu Francisc, iar dela învinși Feher.

Vergu 2
Gloria 1

Vergu nu s'a desmințit nici de data aceasta, învingând echipa surpriză Gloria

După cum arată și scorul, matchul a fost viu disputat. Ambele echipe au depus maximum de efort, pentru a recolta victoria. Atât apărările cât și inaintările ambelor echipe punând la grele încercări pe portari. Vergu, fiind mai eficace și mai deciș, a reușit să cucerească cele două puncte atât de necesare în clasament.

Monitorul Oficial 1
Colțea 0

Cei ce au vizionat întâlnirea dintre Mon. Oficial și Colțea, au rămas deziluzionați.

Matchul nu a corespuns câtuși de puțin așteptărilor. S'a jucat ori ce, numai foot-ball nu.

Monitorul Oficial s'a prezentat sub forma obișnuită și nu a lipsit mult ca să termine învins.

Colțea s'a mulțumit să se complacă în jocul impus de adversar și putea tot așa de bine ca și Mon Oficial să câștige matchul.

CLASAMENTUL CATEGORIEI I-a
Seria A.

OLYMPIA	12	11	0	1	51:17	22
Mon. Oficial	12	10	1	1	29:15	21
Vergu	12	8	0	4	27:18	16
Vif. Dacia	12	6	2	4	44:23	14
Gloria	12	5	1	6	29:35	11
Arsenal	12	3	3	6	23:38	9
Colțea	12	3	2	7	17:41	8
Av. Sportiv	12	3	1	8	28:39	7
Universul	12	2	2	8	22:33	6
Leonida	12	2	2	8	23:34	6

Metalosport 2
A. C. S. A. 1

Metalosport a înregistrat o victorie dificilă în dauna echipei din Belu cu scorul de 2—1. Dela început, s'a văzut superioritatea Metalosportului care din primele minute ia conducerea. După puțin timp A. C. S. A. egalează situația. In repriza secundă, Metalosport intră decis să schimbe situația și își masează adversarul în careu. Scorul nu a putut fi schimbat decât după mari eforturi depuse de linia de atac care a fost într'o zi neagră. Golul victoris a fost înscris de halful centru Borbil care a fost și cel mai bun depe teren.

Echipa A. C. S. A., după eforturile depuse timp de 45 minute, s'a resimțit din ce în ce mai mult permițând astfel adversarului să pună stăpânire pe joc Numai fluerul final a putut scăpa pe A. C. S. A., care la sfârșit era complect dezorganizată.

„Metaliștii" au făcut o partidă bună, meritând pe deplin victoria.

Cu această victorie Metalosport trece în fruntea clasamentului.

Dela Metalo, s'a remarcat Borbil și Sauciuc, cari au fost cei mai buni din 22, urmat de De Vittor iar dela A C. S. A. Genu, Zane și Puțaru.

Echipele la fluerul d-lui Cristea Marin și-au aliniat următoarele formații:

Metalosport: Chendreanu, Andreescu, Stanciu, Costel, Borbil, Sauciuc, Bibi, Maior, Zăinescu, De Vittor, Sandu Petrescu.

A. C. S. A.: Rădulescu, Bellu, Manole, Iamandy, Schmeltzer, Petrescu, Petrescu I, Popa, Genu, Puțaru, Dumitrescu.

Luceafărul 2
Metaloglobus 2

Luceafărul a făcut un joc frumos și numai ghinionul a făcut ca matchul acesta să se termine la egalitate. Au marcat: pentru Luceafărul Gabor 2. Iar pentru Metalosglobus Sorș 2. Gabor a fost într'o formă excelentă, la fel și Burdan. Insă Burdan ar fi putut salva primul goal pe care l-a primit din 11 m. Echipele s'au aliniat astfel:

Luceafărul: Burdan, Baciulescu, Dinulescu, Vasilescu I, Popescu, Filip—Vladimirescu, Herescu, Ionescu, Vasilescu I, Nicolau.

Metaloglobus: Stratul, Popovici, Șorș, Ianovicii, Justinian, Alterovici, Vasilescu, Spătaru, Berl.

S'au remarcat Șorș, Vasilescu. Cel mai bun din 22. Gabor.

A. S. C. A. M. 2
Adesgo 1

Pe terenul Olympia, A. S. C. A. M. a înregistrat o surpriză, învingând pe Adesgo.

Evident, o victorie la limită, care spune însă multe.

Belvederiștii au jucat excelent și au fost net superiori unui adversar cu mari posibilități.

Rezultatul este perfect real și cele două puncte cucerite da A. S. C. A. M. sunt extrem de prețioase.

Pentru învingători, a marcat Mateescu iar pentru Adesgo I-strate.

Echipele au aliniat următoarele formații:

A. S. C. A. M.: Neață, Dima, Dumitrescu, Blid, Drăgănescu, Bellu, Niculescu, Mateescu, Constantinescu, Paraschiva, Rădulescu.

ADESGO: Kiss, Bertha, Vogel, Nedelescu, Weinberger, Galica, I-strate, Balasz, Tomescu, Ionescu.

S. E. T. 2
A. G. E. R. 0

„Electricienii" erau favoriții întâlnirii însă pe teren lucrurile au fost cu totul altfel.

A. G. E. R. a fost învins.

Evident că acest rezultat va surprinde pe mulți; ținând seamă de posibilitățile A. G. E. R.-ului. S. E. T. a jucat în viteză și a fost extrem de eficace, în timp ce A. G. E R. a jucat mai legat însă ineficace.

In primele minute, A. G. E. R. a jucat în nouă oameni, astfel că S. E. T. a reușit să înscrie.

In al doilea mi-temps, aviatorii au speculat o ocazie rară astfel că au învins cu 2—0. A. G. E. R. a fost învins numai datorită greșelilor individuale.

Militari 3
Metropola 1

Militari au înscris primul gol din cauza greșelii făcute de fundașii dela Metropola. Cu acest rezultat s'a terminat repriza primă.

Inceputul reprizei secunde începe tot cu o dominare a Metropolei, care nu poate face nimic în fața durităților Militarilor. Golul al doilea s'a produs dintr'o greșeală a fundașului stânga, care a marcat în propria-i poartă ca după aceia Metropola să înscrie goalul care i-a adus onoarea echipei. După acest goal Metropola nu mai poate face nimica decât să se apere până la fluerul final. Dela Militari s'au remarcat următorii jucători: Ivanciu, Dascălul și Ciocârlău, iar dela Metropola: Bolcescu și Stoian.

Echipele au aliniat următoarele formații:

Militari: Stancu, Grigore, Păcuraru, Ionescu, Ivanciu, Petre S., Mircea, Dascălul, Dobre, Bodea, Ciocârlău.

Metropola: Bădulescu, Marin, Horvath, Vulpescu, Roman, Alexandrescu, Marinescu, Stoian, Dumitrescu, Brătescu, Bălcescu.

CLASAMENTUL CATEGORIEI I-a
Seria B.

Metalosport	15	12	0	3	53:25	24
Socec	14	11	1	2	53:22	23
Luceafărul	14	8	1	5	36:25	17
A. S. C. A. M.	15	7	2	6	27:19	16
Militari	14	6	2	6	31:41	14
A. G. E. R.	14	6	1	7	25:25	13
Adesgo	13	5	2	6	22:21	12
S. E. T.	15	5	3	7	30:36	12
Metaloglobus	15	4	3	8	25:33	11
A. C. S. A.	14	4	2	8	21:32	10
Metropola	14	1	3	10	17:59	5

CATEGORIA A II-a

Distribuția 1
Ind. Iutei 0

Ambele echipe au prezentat formații omogene și dispuse cu orice preț să scoată un rezultat favorabil. Distribuția a practicat jocul tehnic obișnuite iar învinșii au muncit cu mult elan. Matchul a fost frumos și a prilejuit multe faze spectaculoase.

In min. 20 Industria Iutei înfiripând un atac, dă ocazie lui Szabo să tragă o bară formidabilă.

In repriza II-a, Tomița bate puternic dela 6 m., însă portarul Distribuției printr'un plonjeon clasic salvează „în extremis".

Portarul Iutei, Cristescu, are ocazia să se distingă prin salvarea unor goaluri aproape făcute.

Totuși, în minutul 75, la o învălmășeală în fața porții Iutei se înscrie primul goal al partidei de la 5 metri prin Bruner.

S'au remarcat: Cristescu (cel mai bun din „22", Coltor, Decu, Mitran, Flamaropol și Drăgan.

D. Ionescu Jean a condus formațiile:

DISTRIBUȚIA: Coltor — Georgescu, Brezaia — Bournoc, Flamaropol, Vasiliu — Drăgan, Lupu, Bruner, Câmpeanu, Nicor.

IND. IUTEI: Cristescu — Lerany, Ionescu — Decu, Cociș M., Mitran — Braia, Popescu, Szabo, Cuțea, Cociș D.

Colentina 3
Stăruința 1

Colentina a reușit să obțină în matchul de eri contra Stăruinței, prima victorie din acest campionat.

Matchul a fost de factură bună, ambii combatanți având incursiuni frumoase.

La Colentina s'a observat o ușoară superioritate și decisivitate în fața porței. Aceste două însușiri au permis Colentinei să-și adjudece o victorie pe deplin meritată.

Goalurile au fost marcate de: Corolenco (2) și Mastaloz pentru Colentina și Iuster pentru Stăruința.

Echipele. COLENTINA: Condea, Giuglea, Vasilescu, Răducan N., Basarabescu, Răducan St., Mastaloz, Corolenca, Marinescu, Voicu, Apostol.

STARUINȚA: Schvartz, Strul, Drăgușan, Pop, Steinberg, Ptainherbert, Iuster, Szekeli I, Voicu-lescu, Szeckeli II, Enciu.

Ciclop 5
Orfeus 0

Conform tradiției, Ciclop a învins.

Dealfel, Orfeus nu a reușit până în prezent să obțină un rezultat mai bun, în fața acestui adversar.

In prima repriză rezultatul era 1-0, mărindu-se în cea secundă.

Punctele au fost marcate de: Banu, Tudor, Rafinsky și Manoliu (2).

Dela învingători, s'a remarcat întreaga echipă care a jucat foarte bine.

Dacia Traiană 3
Griviția 1

Dacia Traiană a reușit eri să obțină o frumoasă victorie în dauna Griviței.

Victoria este pe deplin meritată deoarece Dacia Traiană a furnizat un joc superior adversarului.

Golurile au fost marcate de: Tătărescu, Vișan și Radu Niculescu pentru Dacia Traiană și Vasile pentru Griviția.

C.F.R.B.T. 2
Pebe 0

C.F.R.B.T. a învins la mare luptă cu 2-0, după ce la pauză, scorul era lb. Pebe, cu o echipă tânără, nu putea ține piept unei echipe rutinate cum este C. F. R. B. T. Totuși, Pebe a luptat până la ultima energie și dacă au terminat așa, aceasta se datorește fundașului Radu și portarului Ungureanu, care a apărat ca o autentică vedetă. In prima repriză B.T.M.T. nu a putut marca, însă, în repr. II-a, rutina și-a spus cuvântul și Leonida și Cornel au asigurat victoria echipei lor.

Cei mai buni dela C.F.R.B.T. au fost: Boblea, Fane Țiganu, Tănăsescu, Cornel și Leonida.

Dela învinși, Ungureanu, cel mai bun de pe teren, Radu, Stere și Frutt.

C.F.R.B.T.: Fane, Tilă, Barbu, Stanciu, Boblea, Sandu, Leonida, Ionică, Copaci, Tănăsescu, Cornel.

PEBE: Ungureanu, Radu, Stere, Tolbaru, Rădulescu, Petrescu,

SPECTACOLE

Teatre

OPERA ROMANA: Relache.

NAȚIONAL matineu: Scrisoarea pierdută; seara: Magda.

STUDIO 8 jum.: Capul de rățoi

REGINA MARIA: Părinții teribili.

SARINDAR: 6 D-ra Butterfly; 9 D-ra Butterfly.

MUNCA ȘI VOE BUNA matineu: Motanul; seara: Dănilă Prepeleac

COMOEDIA: 3 Taifun; 8,45 Un băiat și jumătate.

SAVOY matineu și seara: Florette și Patapon.

ALHAMBRA matineu și seara: Alhambra în floare.

Cinematografe

SCALA: Beau Geste și jurnal Paramount.

ARO: Viena cântă, Viena dansează și jurnal.

CAPITOL: Vrăjitorul din Oz și jurnale noui.

TRIANON: Prințul Pojarsky, jurnal nou Paramount.

CARLTON: Vulpea argintie și jurnal Fox

REGAL: Copilașul Domnișoarei și jurnal Paramount.

SELECT: Ispitele trupului.

FEMINA: Femei.

A. R. P. A.: Cruciadele.

PALAS BULEVARD: La capătul pământului și Senorita.

ROXY: Cântecul deșertului și jurnale Ufa, Fox și O. N. C.

ELYSEE: Prințesa Ludmilla și Jungla morții.

FORUM: Primul sărut și Caterina cea mică.

RIALTO: Noaptea destinului și D-na păcătuește.

OMNIA: Dragostea mea te chiamă

AMERICAN: Ultima noapte și Misiunea d-rului Kildare.

AIDA: Tarzan în exil și Azi cânt pentru tine.

BIZANTIN: Bengali și Zaza.

BARCELONA: Diavolii aerului și Pentru dumneavoastră doamnă.

CARMEN: Fata bătrână și Emigranții.

COTZOCENI: Orașul blestemaților și Suprema Jertfă.

DICHIU: Fata bătrână și Totul pentru dragoste.

DIANA: Comoara din insula piraților, operă complectă.

DACIA: Diavolii roșii, operă complectă.

EDISON: Comoara din insula piraților.

FLORIDA: Antanta cordială și Evadatul din Alcatraz.

FRANKLIN: Serenada primăverii și Stan și Bran eroi fără voie.

GRAND: Copiii Căpitanului Grand și La răspântie.

GLORIA: Brigada Nordului și Miezul nopții

ILEANA: Delir și Andy Hardy cowboy.

IZBANDA: Capcana.

LIA: Pumnul de fier și Bosfor.

LUCIFER: Aloma; Brigada morții și Jurnal românesc.

LIZEANU: Atlantis, operă complectă și Complectare.

MARCONI: Hotel pentru femei; Misterele Africei; Jurnal și trupă de reviste și comedii D'Ayol.

MARNA: Vestul sălbatec; Kentuky și Trupa de reviste Titi Mihăilescu.

MODEL: Union Pacific și Atenție d-le profesor.

MILANO: O noapte de pomină și Carnavalul alb.

MIORIȚA: Hotel pentru femei și La capătul pământului.

NERO: Prietena noastră moartea și Nebuniile în vacanță.

NISSA: Fata bătrână și Intre glorie și dragoste.

ODEON: Capcana, Jurnal românesc O. N. T. și Jurnal Gomont.

PACHE: Nopți în Alger; Tarzan în exil și Jurnal Fox.

PARIS: Vin ploile, Jurnal românesc și O. C. R.

PAX: Când felinarele se sting și Senorita.

RAHOVA: Ultima noapte și Cheia de aur.

REX: Când felinarele se sting și Trebue să mă iubești.

SPLENDID: Nu sunt criminal și O aventură disperată.

TOMIS: Cavalcada fantastică și Moulin Rouge.

TRIUMF: Cazacii și Lordul Jeff.

UNIC: Pumnul de fier și Allo Hawai.

UNIREA: Serenada primăverii și Parada tinereței.

VOLGA: Antanta Cordială, Războinarea mexicană și Jurnal.

VOLTA-BUZEȘTI: Dincolo de ziduri și Ora fatală.

VENUS: Stan și Bran eroi fără voie; Viața fără griji și Jurnal românesc.

VERGU: Spaima indienilor și Cei trei muschetari, cu Frații Ritz.

RAPID a avut ieri o înaintare „completă“ și a câștigat cu 7-3 (5-1)

F. C. Carpați n'a fost niciun moment adversar pentru feroviari, în mare revenire

Au marcat : Auer (2), Sipoș (2), Baratky (2) și Căpușan Pentru Carpați : Telegdy (din 11 m.) Szerémy II și Lucaciu

Rapid a jucat eri din nou ca în zilele lui de glorie: entuziasmând suporterii și exasperând adversarii. Formația aceasta capricioasă de vedete, după câteva comportări destul de slabe, eri s'a regăsit din nou, dovedindu-se aceiaș echipă de mare valoare, pe care o cunoșteam din trecut.

Explicația acestei reveniri de peste noapte este simplă.

Jucătorii Rapid-ului și-au dat seama că echipa din Baia Mare poate fi capabilă de vre-o surpriză neplăcută și de aceea au luat matchul în serios. De multă vreme n'am văzut pe rapidiști jucând cu atâta tragere de inimă ca eri. Începând cu Petrică Rădulescu și terminând cu Căpușan, fiecare jucător a luptat cu o voință demnă de admirat. In repriza secundă, când victoria era asigurată, Rapid a slăbit alura și astfel se explică faptul că oaspeții au marcat în acest interval de joc tot atâtea puncte ca și învingătorii.

RAPID ȘI-A REGASIT FORMULA DE ATAC

Trecând peste seriozitatea cu care au privit întâlnirea de eri feroviarii, trebue să subliniem cu satisfacție excepționala comportare a lui Căpușan. Reapariția acestuia în postul de extrem stânga a rezolvat în mod defintiv problema atât de delicată a formulei de atac. Căpușan, într'o formă ireproșabilă — a fost eri poate cel mai bun om de pe teren — n'a greșit nici o mingie și astfel înaintarea Rapid-ului, nemai având nici un punct slab, a făcut ce a vrut pe teren.

Poate un singur lucru s'ar putea reproșa acestei linii, sau mai bine zis celor doi interi: acela că au neglijat complet să vină înapoi și să ajute apărării. Cele trei goaluri și alte numeroase ocazii ale oaspeților, se datoresc în mare parte acestei deficiențe.

Bineînțeles, această remarcă ar putea da prilej la o interesantă controversă. Dacă interii jucau mai mult înapoi, desigur că înaintarea rapidistă n'ar fi marcat șapte goaluri.

Și este perfect adevărat, pentrucă dacă Auer și Bogdan au neglijat apărarea lor, au dat în schimb mult de lucru apărării adverse, creând situații și marcând chiar două goaluri.

FILMUL CELOR 10 GOALURI

Zece goaluri într'un match de campionat este desigur o raritate. Un scor ca acela de eri nu se explică decât prin slăbiciunea apărătorilor respective sau prin comportarea excelentă a înaintărilor.

In cazul de față, înclinăm să aducem laude înaintărilor, în loc să acuzăm apărările, pentrucă majoritatea goalurilor au fost într'adevăr imparabile.

Seria a fost inaugurată de *Auer* în minutul 1.

Sipoș a demarat a centrat pe jos și Rici a tras tot pe jos în colțul drept.

In minutul 10. Sipoș a încercat să scape de Damian, care nu a putut face altceva decât să-i pună piedică. Lovitura liberă a fost bătută tot de Sipoș, aproximativ dela 30 de metri. Traectoria curioasă imprimată mingii l-a păcălit pe Hevessy — care era hărțuit și de Auer și Baratky —, balonul a lovit colțul drept de sus al barei și a intrat în plasă.

Peste șapte minute o fază aproape identică. De data aceasta însă Ghidali l-a foultat pe Baratky la 25 de metri de poartă. Blondul centru a ghicit un shot formidabil și Hevessy a fost obligat să culeagă balonul din plasă pentru a treia oară.

In minutul următor a marcat și F. C. Carpați, din 11 metri. Passele precise ale quintetului băimărean au zăpăcit apărarea rapidistă care a reușit să salveze cu mare greutate în corner. König a executat impecabil lovitura de colț și după o scurtă învălmășeală, unul din înaintași a ajuns să tragă puternic în bară. Petrică plonjase în direcția shotului și a rămas pe jos, în timp ce mingia a revenit lui Perneky. Acesta a tras din nou. Vintilă, în colțul porții, a apărat în stilul celui mai autentic portar, dar aceasta nu l-a impresionat pe d. Emil Kroner și a dictat penalty. Telegdy a transformat lovitura de pedeapsă, cu tot plonjonul promițător al lui Petrică Rădulescu.

Goalul i-a supărat pe rapidiști și au marcat repede alte două.

Autorul moral al acestora a fost Căpușan.

In minutul 35 extremul a plecat val-vârtej, a dribblat tot ce i-a ieșit în cale și ajuns pe linia de goal, s'a uitat calm la cine să passeze. L-a găsit pe Auer, i-a trecut ușor mingia și Rici n'a greșit ținta (4-1).

Căpușan a mai repetat această ispravă în minutul 42. Auer a plecat pe aripa dreaptă și a centrat. Mingia a ajuns la Căpușan, care s'a dus din nou până în linia de goal, s'a uitat calm la cine să passeze. L-a găsit pe... Sipoș (în locul lui Auer), i-a trecut ușor mingia și Sipoș a reluat puternic cu stângul, în colțul stâng de jos. (5-1).

In repriza a doua, imediat după reluare, Sipoș a plecat în stilul său, a centrat la Baratky și al șaselea goal a fost marcat, deși nu trecuseră 30 de secunde după reînceperea jocului.

PETRICA RADULESCU

Rapid se pare că este mulțumit cu atât și ca atare mai răsuflă și F. C. Carpați. In minutul 4 Telegdy reia cu capul puternic o centrare, puțin alături; în minutul 10 poarta Rapidului scapă ca prin minune de goal, în minutul 14. Gallis trage în bară și în sfârșit în minutul 23 Carpați obține al doilea goal. Autorul este... Szerémy II, care a tras puternic dela 20 de metri. Balonul s'a lovit de capul unui apărător și a ricoșat puternic în plasă. (6-2).

Contrariați oarecum, feroviarii se desmeticesc și în zadar își modifică înaintarea F. C. Carpați (Gallis, Lucaciu, Perneky, Telegdy Szöke), pentrucă F. C. Rapid este echipa care marchează din nou.

Sipoș a centrat puternic pe sus. Hevessy și Auer au sărit la mingie fără s'o ajungă și în timp ce amândoi au căzut pe pământ, Căpușan a potrivit mingia și a tras puternic în poarta goală. (7-2).

Ultimul goal a căzut în minutul 36. Lucaciu profitând de o învălmășeală a strecurat balonul în poartă. (7-3).

Auer a mai avut două ieșiri promițătoare, cari erau cât p'aci să restabilească diferența de 5 goaluri, dar odată a tras alături, iar apoi a găsit bara.

CEI MAI BUNI

Invingătorii n'au avut nici un punct slab în echipă, astfel că dacă am remarca pe cineva, ar însemna să nedreptățim pe ceilalți. Totuși trebue să aducem elogii celor două extreme și în special lui Căpușan, pe care nu l-am văzut jucând atât de bine nici odată. Mai menționăm forma din ce în ce mai bună a lui Moldoveanu în noul său post și siguranța pe balon a lui Petrică Rădulescu.

La F. C. Carpați, Kert ne-a impresionat din nou. Mijlocașul stânga din Baia Mare, este de o conștiinciozitate exemplară și un excelent tehnician. Din rest Gallis, Lucaciu, Szerémy II și Hoizman merită să fie remarcați.

ARBITRAJUL ȘI FORMAȚIILE

D. EmilKroner a condus așa cum ne-a obișnuit, bine, următoarele formații:

RAPID: P. Rădulescu; Marton, Lengheriu; Vintilă, Rășinaru, Moldoveanu; Sipoș, Bogdan, Baratky, Auer, Căpușan.

CARPAȚI: Hevessy; Helzman, Damian; Szerémy II, Ghidali, Kert; Lucaciu (Gallis), Telegdy (Lucaciu), Perneky, Gallis (Telegdy), Szöke.

E. HMR.

La inceput apar cazuri răslețe, cari sunt adesea vestitorii unei epidemii.
Deaceea dați atenție celei mai ușoare răceli, combătând-o imediat cu tabletele Aspirin. Cereți neapărat TABLETE și luați seamă la crucea „Bayer“, fiindcă sunt și multe imitații inferioare.

TABLETELE
ASPIRIN
BAYER
VERITABILE NUMAI CU CRUCEA »Bayer«

După Ripensia . . .

A venit și rândul A. M. E. F. A-ei

Gloria C. F. R. a dispus de arădeni chiar la Arad, cu 1-0 (1-0), furnizând surpriza zilei

Justin a făcut o partidă excelentă

ARAD, 24. (prin telefon dela corespondentul nostru). — Cea mai mare surpriză a zilei e fără îndoială victoria pe care Gloria C. F. R. a obținut-o astăzi împotriva echipei locale AMEFA.

Gălățenii au învins cu 1—0. Victoria lor e meritată și ar fi trebuit chiar să fie obținută la o mai mare diferență.

Matchul de azi, venit după senzaționala victorie de acum o săptămână a Amefei, n'a stârnit prea mare interes în localitate, toată lumea considerând pe arădeni învingători siguri.

Deaceia n'au asistat decât vreo 1400 de spectatori.

APARAREA GALAȚEANA IN FORMA

Pe teren lucrurile s'au petrecut însă cu totul altfel decât era de așteptat. Inaintarea care a marcat șapte goaluri CAMT.-ului, n'a putut înscrie nimic astăzi. Și aceasta, datorită excelentei apărări gălățene.

Justin a apărat splendid și a salvat goaluri gata făcute. Fundașii Prassler II și Ionescu 1-au secondat foarte bine și grație lor, Gloria a trecut cu bine perioada de dominare arădeană. Ceeace am spus mai sus, nu înseamnă însă că victoria Gloriei s'ar datori numai faptului că înaintașii arădeni n'au fost lăsați să înscrie, sau că au avut ghinion. In realitate, Gloria C. F. R. a dominat și în jocul de câmp și superioritatea lor ar fi trebuit concretizată prin mai multe goaluri.

CUM S'A DESFAȘURAT MATCHUL

Primele minute de joc aparțin Amefei, dar apărarea imediată a Gloriei e la post și arădenii nu pot înscrie nimic. Aceste câteva minute trec repede și din ce în ce Gloria își arată superioritatea. Domină autoritar și joacă cât se poate de frumos. Atacurile gălățenilor produc panică în careul advers și dacă Gerold și norocul Amefei n'ar interveni, multe goaluri ar fi marcate.

In minutul 22 Milea și în minutul 26 Bodea trag în bară.

In această perioadă, se evidențiază insuficiența lui Szabo.

In schimb, Bodea e foarte activ. El va marca singurul goal al matchului după următoarea fază.

In minutul 30 Ströck pasează în careu lui Milea, acesta trece lui Bodea care trage imparabil în colțul din dreapta sus deschizând scorul.

1—0 pentru, Gloria C. F. R.

Până la sfârșitul reprizei, Gloria continuă să domine, dar datorită ghinionului nu mai poate marca nimic.

AMEFA reincepe jocul cu ferma hotărâre de a egala și apoi de a învinge.

Această hotărâre nu e însă întovărășită de calmul necesar pentru a o aduce la îndeplinire. Jucătorii arădeni joacă nervos, prea nervos. Acțiunile lor nu sunt organizate. Impetuosi, dar jucând la voia întâmplării, atacanții Amefei nu pot face nimic împotriva unei apărări decise, în care Justin se remarcă apărând, ca prin minune, goaluri gata făcute.

Atacurile Amefei sunt din ce în ce mai slabe, mai descurajate.

Furtuna a trecut și Gloria pune din nou stăpânire pe joc.

Curios însă, nici gălățenii nu pot face nimic. Astăzi e ziua apărărilor nu a înaintărilor.

Ströck deschide seria marilor ocazii ratate, în min. 42. După un minut, îl imită Milea. Horotan încheie seria câteva secunde mai târziu.

Și cu asta matchul se încheie. Un match, în care ocaziile de goal au abundat, dar în care barele și norocul portarilor au făcut ca să nu se înscrie decât un singur goal.

Cel mai bun compartiment al învingătorilor a fost apărarea imediată, în care mai ales Justin s'a remarcat.

Afară de aceștia au jucat foarte bine: Szutor, Ströck, Bodea și Horotan.

AMEFA n'a contat decât prin trei oameni: Szanislo, Batrân și Gerold. Restul șterși, foarte șterși. De nerecunoscut.

D-lui Costel Rădulescu, care a arbitrat mulțumitor, i s'au prezentat formațiile:

GLORIA C. F. R.: Justin, Prassler II, Ionescu, Kiss, Szutor, Mihăilescu, Bodea, Milea, Ströck, Demmeny și Horotan.

AMEFA: Gerold, Slivăț, Covaci, Szurdy, Szabo, Szanislo, Igna, Leb, Batrân, Reinhart, Fried.

Cereți la toate librăriile
AMINTIRI... VINURILE MELE
de IANCU BREZEANU
Cartea de amintiri a marelui artist care a intrat în veșnicie

Football football football football football football football football

ETAPA DISTRICTUALA DE IERI

(Continuare din pagina II-a)

Ionescu, Matei, Lindler, Trandafir II, Frutt.

CLASAMENTUL CATEGORIEI II-A
Seria A

Dstribuția	12	10	2	0	56: 9	22
Ciclop	12	8	3	1	37:12	19
Ind. Iutei	12	7	3	2	48:13	17
C.F.R.B.T.	12	7	1	4	35:15	15
Dacia Tr.	12	4	5	3	25:21	13
Stăruința	12	4	4	4	25:39	12
Orfeus	12	4	1	7	20:40	9
Griviția	12	2	4	6	21:38	8
Pebe	12	1	1	10	9:39	3
Colentina	12	1	0	11	12:64	2

CARMEN 7
BIRUINȚA 0

Carmen a reușit să adaoge pe răbojul victoriilor încă una. Victima a fost de data aceasta Biruința.

Intreg jocul a fost la discreția Carmenului care a fost cu mult superior adversarului.

In prima repriză, deși Carmen a fost net superior, nu a putut marca deoarece Biruința s'a apărat cu îndârjire.

La reluare însă, Carmen joacă mai decis, reușind prin desele incursiuni la poarta adversă să hărțuească apărarea care cedează treptat. Profitând de acest fapt înaintarea reușește să-și ajungă ținta.

Goalurile au fost marcate de: Türk. Bonațiu (2), Fabian II (2), Gosner și Sandy.

S. T. B. 3
GARAJELE MIHAESCU 1

„Tramvaiștii" au obținut o victorie meritată în dauna Garajelor Mihăescu. Au fost net superiori tot timpul jocului.

Invinșii s'au apărat cu îndârjire dar au fost depășiți în toate compartimentele. Jocul a fost frumos și a prilejuit multe faze spectaculoase.

Au marcat: Adam, Blujdea și Icrișanu pentru învingători și Gică pentru învinși.

SP. MUNCITORESC 3
F. C. SUTER 3

F. C. Suter a terminat la egalitate cu *Sp. Muncitoresc* după ce fusese condus până în minutul 84 cu scorul de 3-0. Ambele echipe au jucat cât se poate de bine în apărare, dar cam brutal. In cele 84 minute, roș-negrii au dovedit o superioritate netă asupra „suteriștilor", cari deabia în ultimile minute au început să se desmorțească. In general jocul a fost viu disputat. Au marcat dela *Sp. Muncitoresc:* Radu (3). Iar dela *F. C. Suter:* Dumitrescu (1), Nicolae (1) și Nuțescu Sile (1).

S'au remarcat dela *Sp. Muncitoresc:* Ignat, Ionescu și Marinescu. Iar dela *F. C. Suter:* Nuțescu V., Adrian și Fogal.

D. Ștefănescu Petre a arbitrat corect următoarele formații:

Sp. Muncitoresc: Ignat, Molnar, Ionescu, Ștefănescu, Ciuraru, Horiga, Ionescu C., Radu, Marinescu, Gheber.

F. C. Suter: Vasile Gogu, Dumitrescu, Tănase, Stoian, Fundănescu Grigore, Nuțescu V., Dumitrescu G., Bărbulescu, Nicolae, Leonte.

CLASAMENTUL CATEGORIEI II-A
Seria B

Carmen	10	10	0	0	74:4	20
S. T. B.	10	7	0	3	32:14	14
Lupeasca	11	6	1	4	30:44	13
Suter	11	4	3	4	34:32	11
Biruința	11	4	2	5	23:25	10
Mihăilesc.	10	3	2	5	16:18	8
Dârlău	10	2	4	4	14:30	8
Sp. Muncit.	11	2	2	7	21:37	6
Victoria	10	2	0	8	17:47	4

CATEGORIA III-a

Laromet 1
Energia 1

Lamoret a fost urmărit de un ghinion formidabil și nu merita acest draw.

In prima repriză, Lamoret a jucat numai în careul adversarului și a marcat numai un gol prin Chirițescu.

După pauză, Energia a avut numai o scăpare și a egalat prin Ona Petre.

Cei mai buni dela Lamoret au fost: Copek, Mihăilescu, Drăghici, Nelu și Munteanu; dela Energia, Dascălu, Covaci și Ona Petre.

LAMORET: Copeck, Mihăilescu: Drăghici, Tăușanu, Selăgeanu, Iliescu, Varga, Munteanu, Nelu, Iancu, Soș.

ENERGIA: Gabrosch, Covaci, Sandor, Bulănescu, Tais, Olkavary, Dascălu, Cernovack, Meuhart, Ona Petre, Vider.

Standard 6
Băneasa 1

Au marcat: Crețu (2), Lauer (2), Ross, Gheorghiu (Standard) și Ionel (Băneasa).

S'au remarcat: Spadă, Voiculescu, Crețu (Standard) și extremul stânga dela Băneasa.

Invingătorii au prezentat formația: Petrescu, Sortany, Amăreanu, Spadă, Crețu, Săndulescu, Ross, Gheorghiu, Voiculescu, Vulcan.

Fichet 2
Zburătorii 2

Pe terenul Iuta Fichet a terminat la egalitate cu Zburătorii. Rezultatul la pauză 1-2.

Au marcat: Urșut și Georgescu (F.).

S'au evidențiat: Urșut, Câmpeanu, Păun, Georgescu.

L. P. N. 3
Vulturii Carpaților 0

L. P. N. ia ofensiva dela început și reușește să domine teritorial pe „Vulturii" dar ineficaci în fața porții. Cu 3 min. înainte de sfârșitul reprizei I-a Medianu înscrie primul goal, printr'un shot bine plasat.

La reluare, L. P. N. pornește într'o alură mai ridicată, reușind să înscrie un nou punct prin Notopol. Vulturii, dezorientați de întorsătura matchului, pornesc la atac, împingând mereu trena, însă nu reușesc nimic. Aproape de sfârșit o combinație între Danciu, Medianu, Vâjoacă, permite ultimului să înscrie ultimul goal al matchului, pecetluind rezultatul la 3-0.

La L.P.N. s'au remarcat: Vâjoacă, Haimshon care a fost pivotul echipei, Barna, Notopol și Bancu. Dela învinși s'au remarcat: Gheban, Gârbea și Craioveanu.

L. P. N.: Bancu Julian, Toth Alex., Haimshon N., Tărămoiu Ilie, Barnabes, Panaitescu Fl., Danciu Gh., Vâjoacă Alex., Notopol Mihail, Mihăilescu Alex., Medianu Ioan.

Vulturii Carpaților: Jean Ionescu, Toth, Ghindă I., Petrescu St., Ionescu Anton, Ionescu C., Breazu Const., Gârbea Gh., Craioveanu Costin, Gheban D., Constantinescu Ion.

CLASAMENTUL CAT. III
Seria A.

Fichet	12	8	2	2	51:13	18
Standard	11	8	1	2	41:18	17
Laromet	12	8	1	3	26:17	17
Sburătorii	12	5	4	3	32:23	14
V. Carpaților	11	3	6	2	20:18	12
Energia	12	5	2	5	21:23	12
Băneasa	12	4	2	6	18:30	10
V. de Mare	11	3	2	6	21:26	8
L. P. N.	12	2	2	8	11:14	6
Vremea	9	0	0	9	0:29	0

F. C. Național 9
Șoimii 5

F. C. Național a înregistrat în matchul de eri încă o victorie.

Deși scorul este destul de mare, totuși ambele echipe au practicat un joc frumos. Invingătorii au meritat pe deplin victoria, deoarece au fost mai decișI.

Phenix 1
E. F. A. 1

In primul mitemps Phenix și-a dominat net adversarul (care rar a trecut de centru). Scorul totuși nu a putut fi deschis.

La reluare, Phenix reușește să înscrie prin Meredin Tutu. Către sfârșitul jocului, „armenii" egalează situația printr'un penalty, transformat de Minas.

Phenix a fost net superior și rezultatul de 1:1 este din cauza ineficacității înaintării.

S'au remarcat: Pârșu și Tutu.

Phenix a prezentat formația: Croitoru, Pârșu, Gall, Marcel, Bratoveanu, Trandafir, Rădulescu, Ionel, Rait, Gantu, Tutu.

A. S. Capitala 5
Cotroceni 0

Invingătorii au avut o echipă omogenă, care a practicat un joc technic, contrar jocului desordonat al învinșilor. A. S. Capitala și-a presat adversarul tot timpul, dovedind că poate să practice un foot-ball frumos.

Fulgerul 4
Comro 1

Jocul nu are istoric. Ambele echipe au „bâjbâit" pe teren. Totuș învingătorii au dominat majoritatea timpului.

Au marcat: Sile (2) Gică și Ionescu pentru Fulgerul și Gică pentru Comro.

S'au remarcat: Băcuță, Gică și Sile.

Dâmbovița 2
Generala 1

Intâlnirea dintre Dâmbovița și Generala s'a soldat cu victoria la limită a primilor.

Matchul a fost disputat, ambele echipe având frumoase situații de marcare. Dâmbovița, mai decisă și cu linia de atac mai eficace, a reușit să-și adjudece victoria.

CLASAMENTUL CAT. III
Seria B.

F. C. Naț.	13	12	0	1	60:19	24
F. T. T.	12	8	2	2	46:15	18
Fulgerul	13	7	2	4	46:21	16
Dâmbovița	13	7	0	6	36:27	14
Generala	13	6	0	6	21:24	12
Capitala	12	5	1	6	24:21	11
Phenix	13	4	2	7	16:32	10
Comro	11	4	0	7	22:35	8
Șoimii	12	4	0	8	21:47	8
E. F. A.	11	2	3	6	20:39	7
Cotroceni	10	2	0	8	15:48	4

JUNIORI

Distribuția (jun.) 6
A.C.S.A. (jun.) 1

Au marcat: Motică 3, Fătu 2, și pentru învinși, Șerbănescu.

Cei mai buni dela învingători au fost, Sandu Andrei, Țulea, Epureanu, Motica, Fătu și Iosif, de la învinși Pătrașcu și Șerbănescu.

Standard (jun.) 3
Colțea (jun.) 2

Pe terenul Stadion, Standard, și-a însușit victoria cu 3-2 după ce a fost condus cu 2-0 (la pauză).

Au marcat: Herman (2) Sotir (1) pentru Standard.

Luceafărul (jun.) 2

S. E. T. (jun.) 2

A.S.C.A.M. (jun.) 4

A.G.E.R. (jun.) 2

Metropola (jun.) 4

Colentina (jun.) 1

F. C. Suter (jun.) 2

Universul (jun.) 2

Juventus (jun.) 4

Ind. Iutei (jun.) 2

RIPENSIA a întrerupt seria succeselor Unirei Tricolor în deplasare

Timișorenii au învins eri pe merit cu 3-1 (1-1)

Insfârșit Ripensia și-a revenit și a obținut o victorie. Prima din returul campionatului. Și coincidență curioasă prima ei victorie a coincis cu prima înfrângere în retur a Unirii Tricolor.

Să fi aceasta un semn? Cu o floare nu se face însă primăvară și nici cu o ploaie, toamnă.

Nu putem considera ascensiunea Unirii Tricolor și prăbușirea Ripensiei ca oprite, numai pe baza rezultatului de azi.

Trebue să remarcăm din cele ce ne-a relatat corespondentul nostru, că s'a jucat pe un teren desfundat.

Unirea Tricolor nu e o specialistă a unor astfel de terenuri, dovadă că cealaltă înfrângere suferită în primăvara aceasta (în Cupa României dela F. C. Ploești) s'a produs tot pe un teren desfundat. Se mai poate deasemenea ca oborenii să fie supraantrenați.

Oricum ei trebue să-și revizuiască nițel formația. Nu credem că introducerea lui Cricitoiu să fi fost prea fericit inspirată.

*

Timișoara, 24 (prin telefon dela corespondentul nostru).

Nu multă lume s'a așteptat la victoria Ripensiei. Matchul de azi venea după o serie de victorii ale Unirii Tricolor și după repetate înfrângeri ale Ripensiei. Dacă mai spunem că matchul de azi s'a jucat la concurență cu matchul C. A. M. T. — Victoria înțelegem dece au asistat numai 800 de spectatori. Victoria Ripensiei e meritată și credem că scorul redă fidel situația de forțe depe teren. Unirea Tricolor a jucat nițel cam dur. D. Ionescu Țope a arbitrat însă foarte bine și a evitat incidentele care ar fi putut să se producă.

Scorul a fost deschis de Covaci în minutul 14. El primise însă mingea dela Lulu Mihăilescu, care se afla în poziție de of-side și din această cauză acest goal al Unirii Tricolor e dubios.

Nu va fi singurul în acest gen. Aceste goaluri îndoelnice au contribuit mult la sporirea nervozității jucătorilor.

Egalarea Ripensiei se produce însă nu imediat. Abea în min. 35 Marcu egalează printr'un shoot formidabil împotriva căruia Crețeanu n'a putut face nimic.

Repriza se termină cu acest scor de 1—1. Nici în prima parte a reprizei a doua nu se înscrie nimic. Va trebui să așteptăm min. 73 când Marcu are o acțiune singulară care se termină printr'un shoot pe care Crețeanu îl reține însă puțin în dosul liniei de poartă. D. Ionescu-Țope acordă goal. Al doilea goal dubios. Unul pentru Unirea Tricolor, unul pentru Ripensia. Anulându-le rămân totuși un 2—0 pentru Ripensia.

Ultimul goal al Ripensiei, de data aceasta perfect clar, e înscris cu două minute înainte de sfârșit. Tänczer bate foarte bine un corner și Dobay reia volley, în poartă stabilind scorul 3—1.

Cei doi oameni care au adus victoria Ripensiei au fost Marcu și Beke. In afară de ei s'au mai remarcat Pavlovici, Marcu II și Lazăr. Jucătorii Unirii Tricolor au jucat prea individual cu excepția aripei stângi care a avut acțiuni frumoase.

Cei mai buni unirești au fost Cârjan, Lulu Mihăilescu, Crețeanu, Iliescu și Anghelache.

D Ionescu-Tope a condus următoarele formații:

RIPENSIA: Pavlovici, Oprean, Marcu II, Gall, Cotormany, Lazăr, Tänczer, Beke, Marcu I, Jifcovici și Dobay.

UNIREA TRICOLOR: Crețeanu, Petrescu, Iliescu, Florea, Anghelache, Boteanu, Cricitoiu, Paraschiva, Covaci, Cârjan, Lulu Mihăilescu.

Azi, la ora 16, la Giulești

Rapid întâlnește pe Juventus într'un interesant match amical

In echipa roșalbastră reintră Variassy

Azi, la Giulești joacă Rapid cu Juventus.

Iată deci cel mai fericit prilej pentru spectatorii, cari au fost ieri în Splaiu, să vadă pe Rapid intrat în formă.

Feroviarii au stabilit scorul etapei și au făcut o partidă mare. Așa cum numai de puține ori a reușit în acest campionat.

Se apropie matchul cu Venus și echipa a intrat dintr'odată în formă.

In jocul de ieri, compartimentul cel mai bun a fost incontestabil linia de atac. Formula cu Auer interstânga s'a dovedit fericită și linia a căpătat din nou eficacitatea din zilele de glorie.

Rapid a jucat și spectaculos căci Sipos, Bogdan, Baratky, Auer și Căpușan au fost la fel de buni.

*

Pentru matchul de azi, Rapid păstrează aceeași echipă.

Nu pentru a respecta principiul britanic ci pentru a face ca noua formulă a înaintării să devină cât mai omogenă căci Schaffer este hotărît să mențină această formație tot timpul campionatului.

VARIASSY! IN SFARȘIT REINTRA VARIASSY

In matchul cu Venus, Juventus a jucat slab. Matchul cu Rapid este momentul cel mai favorabil unei reabilitări. Un lucru foarte interesant. Juventus va alinia în matchul acesta echipa completă.

Căci reintră în locul lui Tătar, Variassy.

Va isbuti să se reabiliteze? Este o întrebare destul de interesantă, desigur.

Dar ceea ce este mult mai important e faptul că Rapid poate fi verificat azi într'un efort considerabil.

FORMAȚIILE

Cele două echipe vor alinia următoarele formații:

RAPID: P. Rădulescu, Marton, Lengheriu; Vintilă, Rășinaru, Moldovan; Sipos, Bogdan, Baratky, Auer, Căpușan.

JUVENTUS: Sadowsky, Variassy, Dragomirescu; Petrescu, Micu, Brandabura; Oană, Sinco, Prassler, Dunăreanu, Neciu.

Rezultate din țară

CLUJ
Victoria (jun). — U. E. C. 2:2 (1:1).
ARAD
Olympia — C. A.A. 1:1 (1:0)
Astra — Crișana 2:1 (1:0)
Transilvania — Intelegerea 2:1 (2:0)
Tricolor — Unirea 1:1 (0:0)
PLOEȘTI
Gloria (Mărășești)—Venus (Ploești) 18:0 (7:0)
CLUJ
Industria Sârmii B.—C.F.R 1:0 (0:0)
a marcat Binder.

Football Football Football Football Football

In sfârșit, un match frumos . . .

U.D.R. a trecut pe lângă victorie dar „a pierdut"

învins de propria-i alură

Sportul Studențesc a arătat că are formidabile rezerve de vitalitate

2:2 (1:0) un scor care s'a realizat dramatic

In existența desolantă a acestui retur de campionat, technic minor, matchul de pe splaiu a fost un moment reconfortant.

Intâlnirea dintre U.D.R. și Sportul Studențesc a corespuns total așteptărilor căci a fost o aventură, care era să fie sensațională. Dacă Păcuraru nu trăgea orbește peste bară, când echipa lui conducea cu 2 : 0.

A fost un match frumos. Iute, pasionant, spectaculos, dramatic. Unul din acele puține matchuri, în care pot fi găsite toate elementele de spectacol.

U.D.R. a confirmat din nou că este o echipă, care se va lansa în Capitală iar Sportul Studențesc a dat scepticilor o splendidă explicație a situației din clasament.

O echipă, care a remontat în condițiile de ieri, nu este o formație oarecare. Cel puțin ca posibilitate de efort.

Pentrucă în ultima parte a matchului — când nimeni nu mai credea într'o revenire — pe teren nu a mai existat decât o echipă : Sportul Studențesc.

*

Magnifica revoltă universitară are desigur și alte explicații în afara unei formidabile vitalități.

Ea a coincis cu schimbarea Marinescu-Ștefănescu și cu oboseala rezițenilor.

Ieri, Ștefănescu a fost cel mai slab om din atacul studențesc. Nu atât pentrucă are o valoare technică inferioară. Intre el și restul liniei de atac există o accentuată diferență de temperament care determină în fiecare acțiune o diferență de bază. Ștefănescu fiind mereu acela, care întârzie. El nu se poate încadra în ritmul compartimentului decât cu foarte mare greutate.

Trecerea lui pe extremă, a avut indirect, o influență fericită, pentrucă Marinescu — tipul jucătorului agresiv și dinamic — trecând inter, linia de atac a echipei a jucat... pe aceeași lungime de undă. Mai mult însă decât această schimbare, a intervenit în spectaculara răbufnire universitară, oboseala „U.D.R."-ului. Jucătorii rezițeni au impus matchului o alură extraordinară : rapidă și agresivă, un joc fără respirație.

Au dominat evident. Au condus jocul și au atins cu degetele victoria. Așa cum au trecut dramatic pe lângă înfrângere. Pentrucă această alură la epuizat înainte de fluerul final.

In a doua parte a jocului — mai precis în ultimele douăzeci și cinci de minute — echipa rezițeană s'a prăbușit total.

Păcuraru, care s'a risipit excepțional înainte de pauză, a dispărut aproape tot atât de complet ca și Zsiszik iar U.D.R. — masivul ansamblu rezițean — n'a mai trăit decât astmatic prin două, trei vedete autentice : Csipay, Feilinger și poate Spielmann.

*

Sportul Studențesc a jucat numai la sfârșitul matchului, încheind astfel splendid o comportare până atunci minoră.

Matchul a fost totuși spectaculos de la început până la sfârșit, jocul slab al bucureștenilor fiind compensat de marea surpriză a Rezițeilor. Inainte de toate, U.D.R. a prezentat o echipă echilibrată, atletică și cu o technică destul de înaintată, jucând larg, cu pase lungi în adâncime sau pe aripi, destul de precise și inteligente, U.D.R. a isbutit să impună matchului un ritm rapid, căruia adversarul nu i-a putut rezista.

In modul acesta, a dominat și a avut conducerea matchului.

A stăpânit jocul și a impresionat uneori profund prin maniera, în care a știut să lupte.

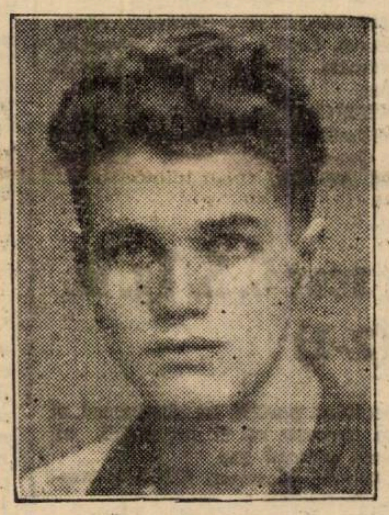

GICA POPESCU

Spre sfârșit, când U.D.R. a căzut, a intervenit complimentar Sportul Studențesc și matchul a continuat să fie la fel de spectaculos.

Poate mai spectaculos, căci dramatismul lui a fost accentuat de oscilațiile scorului.

SPIELMANN A MARCAT INCA UN GOAL IN CAPITALA

Jocul a început repede.

U. D. R. a atacat total chiar din primele minute. (E la modă, doar, răsboiul total). Cu echipa desfășurată inteligent și cu jucătorii în continuă mișcare, U. D. R. a pus stăpânire pe joc straniu de repede.

Sunt — în careul universitarilor — câteva faze, pe cari numai eroismul lui Beffa sau ziua bună a lui Mitan le rezolvă.

Una din acestea ? In minutul 12 Păcuraru era gata să marcheze, când Befa a intervenit acrobatic și a degajat în out.

U. D. R. joacă mai bine, mai legat și mai pătrunzător. Jocul lui iese cu atât mai mult în evidență cu cât apărarea respinge destul de ușor acțiunile puțin consistente ale înaintării studențești.

Totuși, goalul rezițean nu era așteptat. Și într'adevăr, el a căzut din senin.

In minutul 22. Spielmann a luat o acțiune pe cont propriu și Befa a respins în out. Neagrău a dat lui Micu și acesta a centrat pecis lui Zsizsik.

Zsizsik l-a văzut pe Spielmann liber și i-a pasat imediat. Acesta a tras scurt, pe jos în colț. Era pe linia careu-lui de șease metri. Un goal imparabil.

Sportul Studențesc contraatacă viguros dar linia de înaintare nu poate construi nicio acțiune periculoasă.

Pe Constantinescu Grecu îl marchează, când trebue, Csipay iar Ștefănescu nu poate face nimic pentrucă jocul este prea iute pentru el.

Repriza se termină cu avantajul oaspeților. Și nu erau puțini aceia, cari au avut dreptate așteptând încă goaluri rezițene.

Nimeni nu putea bănui în cele zece minute de repaos că Sportul Studențesc va mai găsi totuși resurse să răstoarne un destin ce părea pecetluit.

TOT U. D. R...

Prima repriză s'a desfășurat într'o alură aproape uluitoare. Totuși, jucătorii rezițeni i-au răspuns cu atâta ușurință, încât nimeni nu a observat că ritmul acesta vertiginos nu este un efort normal.

Iată dece faptul că după pauză U. D. R. continuând în aceeași alură nu a contrariat.

Și într'adevăr, rezițenii au mai avut un sfert de oră — tot atât de „mare" ca și repriza primă.

In minutul 6 U. D. R. conducea cu 2:0.

Spielmann — care trecuse inter — a deschis pe Dura, lung pe stânga peste capul lui Tache.

Dura a ajuns balonul aproape de linia de goal și a centrat pe jos. Ghenea n'a făcut nici cel mai mic gest și Zsizsik a reluat direct dela trei metri de poartă.

Goalul a fost imparabil. In orice caz Ghenea a făcut o greșală destul de mare.

PACURARU RATEAZA VICTORIA

Se părea că U. D. R. nu mai poate pierde.

Dar înainte de a începe povestea marei reveniri să amintim cum a pierdut totuși U. D. R. un punct. La câteva minute după goalul lui Zsizsik toată înaintarea ia parte la o acțiune, în care adversarul nu a atins mingia.

De pe stânga, mingia a trecut paralel cu poarta pe la 10 metri. Păcuraru venit din urmă a reluat puternic peste bară. Avea timp totuși să stopeze și să plaseze mingia în colț. A vrut însă să tragă tare și a ratat victoria, căci la 3:0 U. D .R. nu mai putea pierde.

SPORTUL STUDENȚESC REINVIE

Shootul acesta a fost ultima manifestare de autoritate a rezițenilor. Invinsă de alura pe care o impusese ea însăși, echipa cade iremediabil.

Sportul Studențesc atacă vehement și... până la sfârșitul matchului rămâne singur pe teren.

Primul goal este marcat în minutul 20. Gică Popescu a shootat puternic în bara orizontală. Mingia a revenit tot la el și a marcat cu capul.

Egalarea se produce în minutul 31. Dar până atunci au mai fost câteva faze, pe care le-au rezolvat greu Feilinger și Csipay.

Acest Feilinger, care a apărat ieri excepțional, a făcut o greșală cu totul neașteptată pentru el. Căci arătase până atunci agilitate și „ochiu".

Tache a centrat lung. Feilinger a ieșit prea de vreme din poartă, n'a ajuns mingia și Gică Popescu a egalat, marcând calm în poarta goală.

Matchul s'a terminat cu un corner la poarta U.D.R.-ului. La care Drăgan ar fi putut lovi bine mingia cu capul.

CSIPAY, FEILINGER ȘI ALȚI BEFFA

Nu se poate termina fără a remarca jocul clar și impetuos al lui Csipay, mijlocașul centru rezițean.

El a jucat foarte bine și în matchul cu Rapid. Ieri a demonstrat că partida de la Giulești nu a fost un accident.

Technic, luptător, cu un admirabil joc de cap, Csipay are — ceeace s'a mai remarcat aici — o foarte mare rază de acțiune.

Se clasifică după el imediat Feilinger, cea mai bună și cea mai ieftină achiziție a U. D. R.-ului. (A șeasea parte din transferarea lui Spielman). Calm, agil, elastic și cu un foarte bun plasament ,portarul rezițean a jucat excelent.

Să încheiem lista cu Spielmann, care a reușit câteva deschideri de mare clasă și a imaginat destule acțiuni furmoase.

In echipa universitară „omul No. 1" este Beffa.

Așa cum No. 2 e Mitan. Befa a jucat ieri mai bine decât în toate matchurile de până acum.

Evident, este o enumerare după criterii foarte severe. Pentrucă au mai jucat bine Gică Popescu, Lacatoș, Fodor, Marinescu (ca inter) și Drăgan.

FORMAȚIILE

D. Ritter a condus bine dar prea sonor următoarele echipe:

U.D.R. : Feilinger, Fodor, Alașu, Neagrău, Csipay, Lakatos, Micu, Păcuraru, Spielmann, Zsizsik, Dura.

SP. STUDENȚESC : Ghenea, Duce, Mitan, Tache, Drăgan, Befa, Marinescu (Ștefănescu), Mihăilescu, Constantinescu Grecu, Ștefănescu (Marinescu), Gică Popescu.

N. Sucitulescu

Tratați blenoragia...

dela început: veți evita astfel ca ea să nu devină cronică și să nu se eternizeze. Blenoragia este o maladie contagioasă produsă de un microb: gonococul lui Neisser asemănător oarecum cu niște boabe de fasole reunite câte două la o mică distanță prin fața lor concavă. Acest microb se găsește în celulele mucoase și în puroiu: el poate chiar să circule în sânge și să contamineze organele vecine cauzând orchită, metrită, salpingită. Doui excelenți practicieni, Dl. Dr. Henry Labome și Dl. Dr. Maldès, în memoriile lor, au stabilit precis marea valoare terapeutică a produsului Pagéol, remediu modern și specific al blenoragiei care scurtează repede durata scurgerei și în același timp îi modifică natura.

(ss) Dr. Renouard

La farmacii și droguerii

Victoria iar a făcut impresie

și Marian și-a impus din nou marele-i talent dar clujenii au pierdut cu 2-1 (1-0) în fața lui C.A.M.T.

Timișoara, 24 (prin telefon dela corespondentul nostru).

Timișoara s'a bucurat astăzi de un program excepțional și spectatorii n'au avut decât greutatea alegerii.

In timp ce pe arena Electrica Ripensia învingea Unirea Tricolor, pe arena Banat C.A.M.T. învingea Victoria din Cluj. cu 2—1 (1—0) în fața a 1.200 de spectatori.

Jocul a fost de calitate superioară, datorită mai ales Victoriei, care nu merita să piardă acest match.

Ca întotdeauna însă, atacul a fost de o ineficacitate exasperantă. Excelenți în combinații, clujenii n'au fost însă în stare să înscrie mai mult de un goal. In prima repriză, Victoria a fost mult superioară și a făcut o veritabilă demonstrație de joc frumos. A dominat cu autoritate și a făcut tot ce a vrut. Mai ales atacul. Un singur lucru n'au putut face : să înscrie.

In schimb, C.A.M.T. a înscris și asta încă în primele minute de joc.

In min. 8 Bindea centrează și Cota plonjând mai ceva ca un portar, înscrie cu capul 1—0.

In repriza doua, oboseala clujenilor își spune cuvântul și C. A.M.T. începe să domine. Nu prea mult. Insă în orice caz numai în această repriză a jucat într'adevăr. In min. 50, Bindea pătrunde singur în careu. Felecan îl oprește nereglementar și d. Ceaureanu acordă penalty.

Il bate Bücher, însă Bosniac apără. Mai mult, clujenii nu se mulțumesc cu atâta și două minute mai târziu Szantay bate o lovitură liberă dela 20 m. Cociuban II cu spatele la poartă, reia peste cap și egalează 1—1.

Victoria nu scapă însă cu un match nul căci în min. 78 Reuter înscrie pe lângă portar, stabilind scorul 2—1.

In min. 79 Mureșan care fusese rănit într'o ciocnire părăsește terenul definitiv.

Cel mai bun de pe teren a fost clujanul Marian, al cărui joc a fost o încântare și a primit de multe ori aplauze la scenă deschisă. Pe lângă el, foarte buni de la Victoria au fost Felecan I, Mureșan, Cociuban și Moldovan.

Invingătorii au avut cei mai buni jucători în Bindea care e în mare revenire de formă, Golgoty și Ilias.

Chiroiu a făcut figurație în centrul liniei de atac.

Arbitrajul d-lui Ceaureanu excelent.

Au jucat formațiile :

C. A. M. T.: Eichner, Gerber, Golgoty, Ilias, Hoffmann, Bindea, Reuter, Chiroiu, Cota, Bücher.

VICTORIA : Bosniac, Hans, Felecan I, Mureșan, Szantay, Nistor, Cornea, Marian, Cociuban II, Felecan II, Moldovean.

Ce matchuri

se joacă astăzi în țară

AMICALE

Timișoara: Ripensia—Gloria.

Craiova: Unirea Tricolor—F. C. Craiova.

Sf. Gheorghe: Gloria C. F. R.—C. A. O.

Ploești: C. F. Ploești — Gloria (Mărășești).

Divizia Națională B a cunoscut eri o zi calmă, cu scoruri mari și... surprize mici

F.C. Ploești, Mica, Crișana și Franco-Română în fruntea clasamentelor

Seria I-a

F.C. Brăila a dispus ușor de Dragoș-Vodă cu 4-1 (1-0)

Brăila, 24. (prin telefon)

Pe terenul Municipal s'a jucat astăzi matchul F. C. Brăila—Dragoș-Vodă. Au asistat 1000 de spectatori. Matchul s'a desfășurat pe un timp ploios. Jocul începe în nota de dominare a gazdelor, care în minutul 19 obține un 11 metri pe care însă Oprea îl ratează. După câteva minute acelaș Oprea trage o bară dela 16 m. In minutele ce urmează Oprea trece centru atacant și marchează. Deci 1—0 pentru Brăila.

In cursul acestei reprize Brăila beneficiază de un corner, care rămâne însă fără rezultat.

In repriza a doua, ambele echipe forțează jocul. Mingea se perindă rapid de pe o jumătate de teren pe cealaltă. In minutul 55 Goldenberg ridică scorul pentru echipa sa reluând o mingie din corner.

In minutul 65 Denghel faultează pe Panenka pe linia de 16 metri. Panenka trage peste zidul format de brăileni și marchează. E deci 2—1 pentru F. C. Brăila.

In minutul 75, acelaș Oprea ridică scorul, trăgând pe lângă portar. Weiss ridică scorul la 4—1 reluând cu capul o centrare.

In ultimele minute de joc, Dragoș-Vodă obține o lovitură liberă pe linia de 16 metri, pe care Panenka o trage însă în brațele portarului.

Domnul French a arbitrat formațiile:

F. C. Rapid: Drăghicescu; Zuchermann Stanciu, Valeris, Denghel, Uriciuc, Oprea, Zimcea, Weiss, Goldenberg și Motoroi.

Dragoș-Vodă: Ianoș, Schmidt Winternite, Cotlariu Andrucovici, Tiron; Popescu Gorschi-Panenka, Szuc, Cacerowschi.

CLASAMENTUL

F. C. Ploești	12	11	1	0	55: 5	23
F. C. Brăila	13	9	2	2	30:16	20
C. A. O.	12	9	0	3	40:28	18
F.C. Craiova	12	8	2	2	30:12	18
Mureșul	12	8	0	4	41:21	16
A. S. C-ța	18	6	0	12	35:51	12
F. C. Nistru	12	4	1	7	20:34	9
Dragoș Vodă	13	4	1	8	22:28	9
Astra	18	2	3	13	17:51	7
Vic. C.F.R.	18	0	0	18	3:71	0

Seria II-a

MICA — virtuala campioană — a invins pe Electrica cu 3-2 (2-2)

BRAD, 24 (prin telefon). — Derby-ul seriei a II-a a revenit echipei locale Mica care a învins greu Electrica din Timișoara.

Jocul a fost confuz și nervos, ambele echipe ratând câte 2 „11 m".

Terenul moale a convenit de minune Micei, care și-a impus jocul.

Cei care deschid scorul sunt timișorenii prin Biro în min. 12. Brădenii ripostează și egalează prin Pop. In min. 35 Gall (El.) marchează pentruca, Popa să egaleze două minute mai târziu. Scorul final îl stabilește Chereslădeanu in min. 60.

Cei mai buni dela învingători au fost Pop, Iancu, Fusoi și Bugariu iar dela învinși Pantea, Ioanovici și Biro

Au asistat 1000 de spectatori

A condus d. Releșan (Oradea) următoarele echipe:

MICA: Mocuța - Iancu, Lungu - Theodorescu, Fusoi, David - Chereslădeanu, Bugariu, Pop, Popa, Teușan.

ELECTRICA: Tricunof - Barna, Maier - Possa II, Possa I, Ioanovici - Biro, Posnar, Pantea, Gall, Ksappa.

Vulturii-Sparta 2-0 (2-0)

MEDIAȘ, 24 (prin telefon). — Pentru Divizia Națională B. s'a disputat astăzi în localitate matchul dintre Sparta și Vulturii din Lugoj.

Oaspeții au învins cu 2-0 prin punctele înscrise în prima repriză de Hodișan. Partea doua a jocului se desfășoară în nota de superioritate a gazdelor cari nu fructifică această dominare.

In fața a 500 spectatori a condus d. Lupu.

Gloria și-a luat revanșa invingând pe Chinezul cu 3-2 (2-2)

TIMIȘOARA, 24 (prin telefon). — Eri s'a disputat pe arena Banatul matchul dintre echipa locală Chinezul și Gloria din Arad.

Victoria a revenit oaspeților, cari au dispus de localnici la limită după ce erau conduși cu 2-0. Intreaga echipă a învingătorilor a dat satisfacție, remarcându-se toți selecționabilii Șiclovan, Tudor, Mladiu etc.

Jocul a început în nota de superioritate a Chinezului, care înscrie prin Bajusz în min. 5. Thierjung mărește scorul în min. 14 la 2-0 pentru Chinezul.

Gloria își revine și reduce handicapul prin Farkas, pentruca tot el să egaleze în min. 43, dintr'o lovitură liberă, dela 20 m. In repriza II-a, Mladiu înscrie goalul victoriei în min. 47 trăgând puternic în colțul stâng.

S'au remarcat dela arădeni: Volintir, Șiclovan, Tudor Farkaș și Mladiu iar dela timișoreni Molnar, Wetzer III, Peciowski și Thierjung.

Au asistat 800 de spectatori. A condus d. Boldur următoarele echipe:

GLORIA: Theimler - Regner, Volintir - Șiclovan, Codreanu, Micola - Tudor, Farkaș, Mladiu, Henegaru, Mercea.

CHINEZUL: Dobl - Molnar, Kohl - Wetzer III, Peciowski, Schaar - Covacs, Loschoncz, Thierjung, Bajusz, Moniac.

Jiul a invins la scor pe C. F. R. (T. S.) cu 5-1 (3-0)

PETROȘANI, 24 (prin telefon). — Astăzi s'a disputat în orașul nostru matchul de football dintre Jiul și C.F.R. din Turnu Severin. Rezultatul final a consfințit victoria minierilor care au dispus de învingătorii Chinezului cu concludentul scor de 5-1.

Jocul a fost la discreția Jiului care a făcut dovada unei frumoase forme.

In minutul 20 Martin face hands în careu. Orossy transformă cu ușurință, deschizând scorul. 1-0 pentru Jiul. Tot Orossy marchează în min. 30. Mai înscriu în ordine Vâjdea în min. 31 și 55, Socaciu min 65. Punctul severinenilor este înscris cu un minut înainte de sfârșit de Dobrescu.

S'au remarcat dela Jiul Bentea II, Orossy, Socaciu și Szabo iar dela C.F.R. (T.S.) Ionescu, Pârjol și Szillard Iascinski.

Au asistat 1500 de spectatori. Raport de cornere 6-1 pentru Jiul.

A condus d. Chesnoiu următoarele echipe:

C. F. R. (T.S.): Robu - Ionescu, Martin - Pavel, Pârjol, Hațiegan-Szillard, Bosga, Lupulescu, Iascinski, Dobrescu.

JIUL: Cosma - Bentea II, Scovran - Szabo, Bentea III - Gezo, Orossy, Radu, Socaciu, Vâjdea.

Minerul a invins in deplasare C. F. R. (Sim.) cu 2-1 (1-0)

SIMERIA, 24 (prin telefon). — Minerul a înregistrat a doua victorie consecutivă, dispunând greu în deplasare de C.F.R (Sim.) cu scorul de 2-1. La pauză, învingătorii conduceau cu 1-0.

In urma acestei victorii, Minerul păstrează legătura cu plutonul fruntaș, pe când feroviarii „înnoată" în coadă.

Mica	11	10	0	1	31: 7	20
Electrica	11	8	0	3	21:15	16
Chinezul	11	7	0	4	28:20	14
Vulturii	11	6	1	4	16:16	13
Minerul	11	6	1	4	16:10	13
Jiul	11	4	2	5	18:12	10
Gloria	11	4	2	5	28:25	10
C.F.R. (Sim.)	11	2	2	7	6:15	6
Sparta	11	1	2	8	10:30	4
C.F.R. (T.S.)	11	2	0	9	11:30	4

Seria III-a

Industria Sârmei a invins Victoria cu 12-0 (3-0)

Câmpia Turzii, 24 (prin telefon). — Matchul a fost tot timpul la discreția gazdelor, care au marcat de câte ori a vrut. Cu toate că a fost învinsă, Victoria nu a lăsat totuș o impresie proastă, jucând foarte bine în apărare și contând pe Suciu, Stadnic și Constantinescu. Cele 12 goaluri au fost înscrise în ordine de Mati min. 8, Cezar min. 9 și 3, Mârza min. 42, 49 și 60, Birman min. 74, 81, 48, 66, 67, 71.

S'au remarcat dela Ind. Sârmei: Mati, Gherman și Mârza cel mai bun din 22 iar dela „Victoria" Suciu și Stadnic. Au jucat următoarele formații:

IND SARMEI: Moraru, Mati, Felecan, Lazăr, Mari, Bonațiu, Gherman, Toth, Mârza, Cezar, Frger.

VICTORIA: Suciu, Stadnic, Constantinescu Baratu, Pop, Goiță, Orassy, Vasilescu, Roman, Iung, Abalini.

S. S. M. R. a invins la scor C. S. Tg. M. cu 8-2 (2-1)

Reșița, 24 (prin telefon).

Echipa locală S. S. M. R., primind vizita C. S. Tg. Mureș, a reușit să învingă cu un scor concludent, după un match în care a avut tot timpul inițiativa.

Au marcat pentru localnici în ordine, Weiss, Colnic, Plavușteac, Letalec, Letalec, Colnic, Weiss.

Punctele oaspeților au fost înscrise de Soos și Panaioth.

S'au remarcat dela învingători Bugariu, Weiss, Letalec și Plavușteac iar dela învinși Nagy, Panaioth și Soos. Au asistat 1.000 de spectatori.

A condus d. Ucenic următoarele echipe:

S. S. M. R.: Bugariu, Barta, Kirspec, Kirchner, Chilvania, Weiss, Rlovet, Plavușteac, Cohric, Letalec și Nemes.

C. S. TG. M.: Nagy, Petco, Gever, Beldi, Szanto, Carabaș, Panaioth, Nagy, Compot, Becheș și Soos.

consolidat poziția în clasament și prin urmare va fi imposibil să piardă primul loc.

Domnul Mureșan (Cluj) a condus formațiile:

CRIȘANA: Pop, Nagy, Saborsky, Pop Alex., Pintea Martin, Ursan, Torjoc, Pop A. Sillaghy, Pop Gh.

STĂRUINȚA: Rotzca, Fabian, Naghiy, Csani, Neagrău, Toth, Balc, Pal, Creța, Bătău.

Crișana a invins Stăruința cu 4-1 (1-1) câștigând astfel derbyul Oradiei

ORADIA, 24 (prin telefon). — In minutul 5, Pal de la Stăruința deschide scorul în favoarea echipei sale, pentru ca abia în minutul 30 Pop Gh. de la Crișana să egaleze.

Cu acest rezultat se termină prima repriză.

Repriza doua se caracterizează printr'un joc dur și nervos.

In minutul 55, Sillaghy marchează dintr'o lovitură liberă. Crișana forțează aliura și în minutul 70 Pop A., e foultat în careu. Arbitrul acordă 11 metri și Torjoc marchează. In minutul 40 arbitrul acordă 11 metri. Nagy transformă.

In urma acestei decizii, se naște un scandal și Balc de la Stăruința e dat afară.

Cu acest rezultat Crișana și-a

Oltul a terminat nedecis cu Cimentul: 0-0

Sf. Gheorghe (Prin telefon). — Pe noroi și ploaie s'a jucat primul match divizionar din Sft. Gheorghe.

Inaintea unei asistențe reduse de 300 spectatori, Oltul, cu toată superioritatea sa, n'a putut marca nici un punct.

Scorul alb se datorește în mare măsură Cimentului și a timpului nefavorabil, care a împiedicat desfășurarea normală a jocului.

EECHIPELE

OLTUL: Nagy, Orosz, Boga, Botos, Stenberg, Kovacs, Fülöp, Barabas, Székely, Réti, Lustig.

CIMENTUL: Csarkaj, Vass I, Tuti, Lucian, Kozma, Russu, Sânta I, Székely, Sânta II, Rațiu, Vass II.

S'au remarcat Botos și Barabas dela Oltul iar apărarea imediată dela Cimentul.

Universitatea invins la scor Olimpia C.F.R. cu 7-0 (2-0)

Cluj, 24 (prin telefon)

Spectatori 500.

Arbitru Soran.

UNIVERSITATEA: Boros, Medrea, Iancovici, Maghiara, Josza, Csakany, Țăranu IV, Coman, Vizer, Medrea III, Coracu.

OLIMPIA: Conrad, Farkaș, Szegedi, Mendel, Asztalos, Farckaș, Erdei, Candrea, Flueraș, Joviciu, Orongos.

Șepcile roșii din Cluj, au câștigat un match în care tot timpul au fost superiori și ar fi putut câștiga la un scor și mai concludent, dar înaintarea n'a insistat.

Universitatea, într'o formă bună, domină dela începutul până la ultimul minut și a marcat prin Vizer (3), Medrea III (2) Coman și Coracu.

S'a remarcat Josza, Csakany și Maghiara dela Universitatea. De la învinși doar portarul Conrad a fost satisfăcător.

CLASAMENTUL

Crișana	11	1[illegible]	0	0	40: 5	22
Universit.	10	[illegible]	0	2	34:13	16
Ind. S.	10	[illegible]	0	3	26:13	14
S.S.M.R.	11	[illegible]	1	4	26:14	13
Oltul	11	[illegible]	5	2	20:11	13
Cimentul	10	[illegible]	1	5	18:17	9
Stăr.	11	[illegible]	2	6	17:26	8
C.S.Tg.M.	11	[illegible]	1	8	11:29	5
Ol. C.F.R.	10	[illegible]	1	7	14:27	5
Victoria	10	[illegible]	0	10	5:52	5
Victoria	10	[illegible]	0	10	5:52	0

Seria IV-a

Macaby a invins Traian numai cu... 10-0 intr'un match in care oaspeții n'au contat

Pe arena Ciocanul s'a disputat eri dim. matchul pentru Divizia Națională B dintre Macaby și Traian din Tighina. Un joc anost, desechilibrat și cu aspectul unui match districtual.

A învins Macaby la scor: 10—0 însă nici 30—0 n'ar putea oglindi fidel disproporția dintre echipe. Traian a pierdut fiindcă n'a contat. Și n'a contat pe teren fiindcă nu-i o echipă organizată și cu o concepție de joc. Oaspeții nu's condamnabili fiindcă nu știu să joace foot-ball, dar ca să sfidezi publicul spectator prin gesturi anti-sportive nu-i este de iertat. Eri au fost pe Ciocanul aproape 1000 persoane cari au asistat la un antrenament executat de Macaby și jocul de „maidan" practicat de Traian. Joc de maidan, deoarece n'am văzut nimic la ei, decât că urmăreau balonul ca o umbră fără să-l atingă și sfidau adversarul. Despre această atitudine a oaspeților vom reveni însă într'un număr viitor.

JOCUL

Lovitura de începere o au gazdele cari pășesc dela început la o ofensivă puternică. Apărarea Traian-ului este însă la post astfel că Macaby se mulțumește să domine fără rezultat. In min. 16 bucureștenii beneficiază de un penalty care este ratat de Bărbulescu. Oaspeții slăbesc treptat, condiția fizică fiindu-le limitată, fapt care permite alb-albaștrilor să insiste în fața porții.

Astfel Moisescu și Szika înscriu goalurile din prima repriză.

A doua parte a jocului aduce o ploaie de goaluri înscrise de bucureșteni. Au mai marcat: Herman, Szika (2), Hofman, Bărbulescu și Moisescu (3). Fluerul final găsește înaintarea învingătorilor deslănțuită.

Intreaga echipă a bucureștenilor a jucat bine în repriza a doua când a luat jocul în serios. Dela învinși numai Gandzea și Turjinschi au muncit și evidențiat. D. Coca Ștefănescu Ploești a condus formațiile:

MACABY: Kerkay — Hawas, Ksaika — Ozias, Kiss, Mihalovici — Herman, Szika, Hofman, Bărbulescu, Moisescu.

TRAIAN: Clo—Delibalt, Gandzea — Timmer, Melnicov, Fani — Buruiană, Gorinov, Popov, Turjinsky, Armencu.

Ferroemail a invins Franco-Româna cu 5-3 (3-2) și se apropie de fruntea clasamentului

Ploești, 24 (prin telefon). — Pe stadionul municipal și în prezența a 1000 spectatori Ferroemail a învins Franco-Româna din Brăila cu 5—3. Această victorie indică pe ploeșteni ca cei mai în drept la titlul seriei IV-a.

Lovitura de începere și inițiativa jocului le au gazdele, cari înscriu în min. 8 prin Simionescu. Egalarea survine în min. 12 prin Bodi. Ploeștenii iau din nou conducerea în min. 20 prin Iani iar Draga în min. 25 ridică scorul la 3—1. Câteva min. înainte de sfârșitul primei reprize Unguroiu reușește să reducă handicapul. La reluare, jocul continuă tot în favoarea localnicilor cari mai înscriu de două ori prin Jani (min. 65) și Simionescu (min. 70).

Cu două min. înainte de fluerul final Bodi înscrie un goal de toată frumusețea reducând handicapul la 5—3.

Victoria este meritată și calea spre titlu și-au asigurat-o din plin.

Lazăr, Neagu, Noti, Jani și Simionescu au fost cei mai buni dela Ferroemail iar dela Franco-Româna: Popescu, Kosek și Bodi. D. St. Alexandriu a condus formațiile.

FERROEMAIL: Lazăr — Szabo, Neagu — Nott, Mincea, Pașcaru — Vaida, Simionescu, Jani, Draga, Victor.

FRANCO-ROMANA: Bartos — Popescu, Tacaks — Belciu, Kosek, Apostol — Ivanof, Letay, Bodi, Manici, Unguroiu.

D. V. A. a invins Macaby (Chișinău) cu 2-1 (2-0)

Chișinău, 24 (Prin telefon)

La Chișinău echipa locală Macaby primind replica echipei gălățene D. V. A., i-a cedat la limită după un joc mediocru. Au marcat pentru învingători Panef și Carianopol, iar pentru învinși Glük.

Au asistat la joc 1500 de spectatori. Un mic record pentru Chișinău, ceeace dovedește că sportul cu balonul rotund a făcut mari progrese în orașul nostru. S'au remarcat dela oaspeți halful centru Pepelea, care a făcut o partidă magistrală, fiind pe departe cel mai bun depe teren, Simon, Jarcă, și Carianopol, iar dela localnici Libov și Gero.

A condus d. Ultimescu următoarele echipe:

D. V. A.: Simion, Jarcă, Ciobotaru, Halgea, Pepelea, Kimet, Docmani, Panef, Codreanu, Iorga și Carianopol.

MACABY: Libov, Alic, Gero, Clutif, Kraus, Kaufmann, Pelnic I, Glük, Kert, Tifman și Pelnic II.

LA GALAȚI, PE O PLOAE PUTERNICĂ PRAHOVA A DISPUS DE DOC CU 4-2 (1-1)

Galați, 24. (Prin telefon). Pe terenul Garnizoanei s'a disputat eri matchul dintre S. S. Doc și Prahova din Ploești.

Ploeștenii, mai eficace, au învins la mică diferență, după un match disputat.

In prima repriză jocul este egal și cei cari deschid scorul sunt gălățenii care în minutul 15 înscriu prin Petrescu. Stoica egalează în min. 28 1:1 rezultat cu care se termină repriza.

La reluare ploeștenii mai înscriu prin Manolică în minutele 55 și 56, Petrescu reduce handicapul în min. 85 pentru ca Sperlea să stabilească scorul final în min. 88.

S'au remarcat dela învingători: Păunescu, Stoica, Lipănescu și Manolică, iar dela învinși Tache, Petrescu și Jeleșneac.

Jocul a fost admirabil condus de d. Manole Vlahu.

Echipele au prezentat următoarele formații:

PRAHOVA: Ioanid, Burlacu, Panowski, Boacă, Păunescu, Grün, Stoica, Lipănescu, Antonescu, Manolică, Sperlea.

S. S. DOC: Stamate, Pelineanu, Chebac, Kavaco, Ivanof, Melnic, Tache, Puiu, Ionescu, Petrescu și Jelesneac.

MUNCITORUL A INVINS GREU TURDA CU 3-2 (3-0)

Cernăuți, 24 (Prin telefon). — In localitate s'a disputat astăzi matchul dintre **Muncitorul** și **Turda** (București). După un joc aprig, în care ambele echipe au dominat câte o repriză, gazdele au învins la limită cu 3:2, după ce la pauză conduceau cu 3:0.

Un istoric al matchului nu se poate face, deoarece terenul de joc era poate mai bun pentru patinaj.

Au înscris: Salpeter (min. 6), Glanzman (min. 11) dintr'o acțiune personală. Ultimul goal al reprizei a fost înscris în min. 25 de Salpeter, care a primit pasă printre fundașii dela Glanzman.

In repriza a doua, Turda își revine și marchează prin Nițescu (min. 38) primind o pasă dela Georgescu. In min. 47 Nichita transformă un penalty dictat de arbitru. In min. 88 Șteiner ratează 11 metri.

S'au remarcat dela Muncitorul: Glas, Spietzer și Glanzman, iar dela Turda Nichita și Steiner

Echipele au aliniat următoarele formații:

MUNCITORUL: Otto, Glas, Spietzer, Pitulea, Tesler, Hecereg, Glazman, Lechner, Salpeter, Berzici și Teller

TURDA: Gavrilescu, Simionescu, Lăzărescu, Nitroi, Nichita, Nițescu, Steiner, Taciuc, Samoilescu și Georgescu.

Cu tot timpu nefavorabil, au asistat 1500 spectatori.

Matchurile Diviziei Naționale B de Duminică 31 Martie

Viitoarea etapă a diviziei naționale B. programează următoarele matchuri:

SERIA I-a

ORADEA: C.A.O. — F.C. Brăila

CHIȘINAU: F. C. Nistru — F. C. Ploești.

TG. MUREȘ: Mureșul — F. C. Craiova.

SERIA a II-a

LUGOJ: Vulturii — Chinezul

ARAD: Gloria — Jiul

T. SEVERIN: C.F.R. — C.F.R. (Simeria).

LUPENI: Minerul — Mica

TIMIȘOARA: Electrica—Sparta.

SERIA a III-a

CLUJ: Universitatea — Crișana

CAREI: Victoria — Oltul

SATU-MARE: Olimpia C.F.R.—S.S.M.R.

TURDA: Cimentul—C.S. Tg. M.

ORADEA: Stăruința — Industr. Sârmii.

SERIA a IV-a

BUCUREȘTI: Turda — Macaby (Buc).

TIGHINA: Traian — Doc

PLOEȘTI: Prahova — Macaby (Chiș).

GALAȚI: D.V.A.—Ferroemail

BRAILA: Fr. Română — Muncitorul.

SPORT ȘCOLAR

CAMPIONATUL DE FOOTBALL AL LICEULUI REGELE CAROL I

Azi începând dela orele 9 a. m., se va juca în cadrul primei etape a campionatului următoarele matchuri:

Cl. IV „A" — IV B.

Cl. V-a — VII-a.

Cl. VI — VIII-a.

Favoriți sunt clasele IV B, VIII și a VI-a.

CICLO-CROSS

Pe burniță

C. Tudose a câștigat ușor al doilea ciclo-cross al sezonului adjudecându-și definitiv „Cupa C. Beer"

C. Grigoriu și Victor Ioniță au făcut dead-heat

V. C. R. un perfect organizator

Ciclo-crossul de ieri, organizat de V. C. R. și câștigat de Tudose, a avut două faze emoționante. Una la o barieră închisă, prin fața căreia defila un șir interminabil de vagoane cisterne și a doua la sosire, unde Grigoriu, V. Ioniță și cu un autobuz S. T. B. au făcut deadheat.

Incolo, totul s'a petrecut normal.

Tudose a câștigat cu ușurință asupra unui lot nu prea numeros de concurenți, câțiva din ei au greșit parcursul (când se va sfârși oare și cu povestea aceasta?), iar organizarea a fost fără cusur (lucru care, trebue s'o spunem, nu e tocmai „normal" la noi).

Dar, s'o luăm dela început.

La ora 10, în Piața Victoriei, mai numeroși erau cicliștii care nu alergau decât cei care așteptau înfrigurați (mai mult la propriu decât la figurat) plecarea.

E drept că vremea nu era tocmai încurajatoare. O burniță rece, care pătrundea și prin paltoane, dar mi-te prin tricouri. Concurenți puține. Tudose face figură de sigur câștigător. Excelentul și modestul Grigoriu e însă hotărît să-și vândă scump pielea.

La 10 precis se dă plecarea.

Plutonul se rupe repede, puternic condus de Tudose. Printre cei câțiva care se mențin împreună cu el, notăm pe Grigoriu, Vasiac și Victor Ioniță.

La ieșirea din groapa Floreasca, Tudose, profitând de faptul că are o călcătură mai mare, se detașează și nu va mai fi ajuns.

La Piperal, ordinea e următoarea:

Tudose, la câteva sute de metri Grigoriu și V. Ioniță, la alte 200 m. Vasiac, apoi Someșan.

Grigoriu și V. Ioniță, ale căror destine se vor dovedi identice, cad împreună. Fotogenic, chiar prea, dar din fericire fără urmări. Profitând de căderea lor, Vasiac se apropie simțitor, dar pentru scurt timp.

Cam la jumătatea cursei, la km. 10,200 al șoselei București-Ploești, Tudose trece primul la 35' după plecare. Il urmau Grigoriu și V. Ioniță 35' 45", apoi Vasiac 37, 45". Restul la intervale variabile.

De aici, concurenții părăsesc șoseaua și traversează o pădurice, cu destule obstacole naturale. Tudose ocolește o băltoacă măricică, în timp ce ceilalți dau deadreptul. Mai toți purtau bicicletele pe umăr, afară de Vasiac, care fără a-i fi frică de spargerea unui boyau, o duce de ghidon.

In apropierea sosirii, dincolo de Hipodromul Băneasa, Tudose găsește bariera închisă. Un tren și încă de marfă. Zeci de vagoane-cisterne. Și în urmă la câteva sute de metri, Grigoriu și ceilalți. Tudose, deși e sigur pe demarajul lui, vrea totuși să se pună la adăpost de vreo surpriză. Deaceia, se dă deoparte, se ascunde de vederea celorlalți care erau cu toții convinși că Tudose a și trecut. In urma ultimului vagon când erau aproape ajunși de urmăritori, Tudose țâșnește și ia câțiva zeci de metri. Grigoriu îl vede și forțează detașându-se de Ioniță.

Inutil, căci Tudose își mărește avantajul din ce în ce și termină detașat.

Victor Ioniță recolează și el și lupta pentru locul doi se va da la sprint.

Sau mai precis ar fi trebuit să se dea și iată dece.

Cei doi, Grigoriu și V. Ioniță demarează odată și roată în roată se apropie de sosire. Grigoriu e pe stânga și, pare-se, ceva mai înainte, însă de foarte puțin. Nu sunt însă numai ei doi în cursă.

Intervine, cu toate semnalele disperate făcute de oficiali, și un autobuz S. T. B. care, cu o precizie exasperantă, trece linia de sosire odată cu cei doi cicliști.

Autobuzul e bineînțeles descalificat, dar cum rămâne cu ceilalți doi.

Grigoriu a trecut prin stânga autobuzului, Victor Ioniță prin dreapta. Nimeni n'a putut să-i vadă deodată și să spună care era primul.

Majoritatea spectatorilor, și erau destul de mulți, afirmau că Grigoriu. Așa credem și noi. Judecătorul de sosire i-a declarat însă dead-haat și bine a făcut. Amândoi au fost jenați în momentul efortului final și sprintul a fost împiedicat. Păcat de acest lucru care a umbrit succesul ciclo-crossului pentru care organizatorii, d-nii I. Iliescu, G. Iliescu și Lazăr Georgescu, merită toate felicitările.

Ceilalți cinci concurenți care au terminat cursa au venit care pe șoseaua Jianu, care pe la Bufet. Aceștia din urmă au greșit parcursul lungindu-l în loc să-l scurteze așa că au fost menținuți în clasament.

C. Tudose, câștigând pentru a doua oară Cupa C. Beer, și-a adjudecat-o definitiv.

REZULTATUL TEHNIC

1. C. Tudose ASPIM a acoperit cei circa 21 km. în 55' 10".
2. C. Grigoriu ASPIM și Victor Ioniță ASPIM dead-heat 56'.
4. Gh. Vasiac Leonida 58' 20".
5. Al. Someșan V D. 1h 35' 45".
6. Cristea Grigore V. D. (primul începător) 1h 06' 30".
7. Dan Filotii V. C. R. (al 2-lea începător) 1h 06' 35".
9. Tudor Voina Leonida 1h 11".

Intrebarea aceasta o puneți adesea soției Dv. cu toate că este indispusă și are dureri de cap (migrene) cari ar împiedica-o să se amuze și în societate. Dacă totuși doriți să eșiți fără a avea nici o supărare, nimic mai simplu dați soției Dv. o tabletă ALGOCRATINE și în câteva minute va fi bine dispusă, căci singurul remediu sigur și bun contra migrenei este numai

Algocratine

La farmacii și droguerii.

B O X

Intre europeni și americani

Echipa de amatori a Europei va lupta pentru „Mânușa de Aur" cu cei mai buni americani

Competițiunea se va desfășura la Chicago

La Roma, a luat sfârșit zilele trecute, importanta întrecere dintre selecționatele de box amator ale Europei și Italiei.

Rezultatul technic al competițiunei se cunoaște, dar interesează mai puțin decât deplasarea în America a formației europene, care va avea să înfrunte selecționata Americei, în cadrul competițiunei pentru faimosul trofeu „Mânușa de aur", actualmente în posesia celor de dincolo de ocean.

Definitiv formată după reuniunea care în ziua de 19 Martie a atras în circul Massimo din Roma, un public extrem de numeros, echipa Europei părăsește continentul cu speranțe mari dar cu șanse reduse.

Nu vom face apologia protagonistului fiecărei categorii și nici nu ne vom pierde în prea multe amănunte. Trebue însă să insistăm puțin asupra faptului că formația continentului nostru este departe de a reprezenta chintesenta. Situația internațională a provocat o stare de lucruri, care a făcut imposibilă cea mai perfectă selecționare și, în consecință, la Chicago, interesele Europei vor fi apărate de reprezentanții a numai 3-4 națiuni.

Italia va pune în linie cel mai mare număr de boxeuri. Explicația este simplă: italienii stau departe de conflictul care împiedică pe englezi, francezi și germani să se manifeste în asemenea competițiuni și, cum ei au elemente de valoare, era normal — mai ales că stăpânesc pâinea și cuțitul — să formeze majoritatea.

Dar, oricât de buni ar fi amatorii prin cari Italia va fi reprezentată în competițiunea europeano-americană, ei nu sunt, în toate categoriile, cei mai buni de pe continent. Venită evenimentului și consimt la apreciabile sacrificii spre a pune în linie cea mai bună e-

In asemenea condițiuni, și ținând seama că, în afară de națiunile arătate mai sus, lipsesc din echipă: polonezii, cehii, finlandezii, elvețienii, etc. Trebue să ajungem la concluzia că formația europeană este handicapată din „plecare".

La Chicago, echipa continentului nostru va fi opusă celor mai valoroși campioni ai Americei. Nu vor lipsi din rândul acestora nici cei câțiva amatori cari anul trecut au asigurat continentului lor, deținerea invidiatului trofeu care se va repune, în curând, în competițiune.

Americanii dau importanța cuchipă. Din acest punct de vedere, trecutul este edificator, căci nu este un secret pentru niciunul dintre cunoscătorii pumnului, faptul că mai mulți dintre laureații „Mânușii de Aur" au urcat cele mai invidiate culmi.

In ce privește deci șansele europenilor, situația este destul de limpede. Ei vo trebui să se resemneze cu o înfrângere onorabilă, dupăce în prealabil vor fi depus toate eforturile spre a realiza performanțe menite să justifice selecționarea lor.

După matchul dela Chicago, echipa Europei va fi supusă unui al doilea examen. Deși mai puțin important ca primul, macthul care va opune pe europeni reprezentanților statului New-York merită toată atențiunea. Adversarii din cea de a doua competițiune europeano-americană sunt deținătorii — pe echipe — ai trofeului „Mânușa de Aur".

Este deci sigur că, și în această întrecere, situația continentalilor noștri este pecetluită.

JENNY DUMITRESCU

Totuși

ION POPA

Campion, inter-regional, participă la campionatele naționale

La un moment dat, participarea lui Ion Popa, campionul „național" de anul trecut la categoria „pană" și actual campion inter-regional la categoria „ușoară", era problematică. Deoarece Popa își satisface actualmente stagiul militar la marină la Constanța și acolo nefiind o sală de antrenament participarea lui era nesigură

Dar iată că un inimos sportiv care este în persoana d-lui contra-amiral Alex. Constantinescu, Ion Popa a putut căpăta un concediu pentru a-și pune la punct antrenamentul. El se antrenează în sala „Tir", sub conducerea maestrului Toma Panaitescu și crede că la campionatele naționale, cari se vor desfășura în cursul lunei Aprilie, titlul nu-i va scăpa nici în anul acesta.

In cursul lunii Aprilie, o mare reuniune de box

CAPUL DE AFIȘ IL VA CONSTITUI INTALNIREA DINTRE PROFESIONIȘTII: ȘTEFAN BOGDAN ȘI BENJAMIN ADANIA

Suntem în măsură să anunțăm, că o grupare bucureșteană, care a activat intens în ultimul timp pe tărâmul pugilistic, s'a gândit la perfectarea unei întâlniri între St. Bogdan și Benjamin Adania în 10 reprize a 3 minute.

Organizatorii cari sau gândit la perfectarea matchului dintre Bogdan și Adania au făcut o alegere cât se poate de nimerită, căci amhii boxeuri posedă o technică și un punch destul de redutabil așa că întâlnirea va constitui un adevărat regal sportiv. Restul reuniunei va fi complectat cu încă 10 matchuri amatoare.

RUGBY

Viforul Dacia și St. Român învingătorii zilei

T. C. R. și C. F. R. au câștigat prin neprezentare

Viforul Dacia conduce mai departe în clasament, urmat îndeaproape de Stadiul Român

M. Ruffy a dat o lecție de arbitraj

Din patru matchuri programate ieri, nu s'au jucat decât două.

Viforul Dacia, prezentând echipa standard, a învins la luptă grea redutabila echipă a Venusului, conducând mai departe în clasament. Sportul Studențesc, prezentându-se în fața Stadiului fără trei titulari (Damian, Cameniță și Macarovici) a trebuit să se mulțumească cu înfrângerea.

Victoria Stadiului Român e meritată.

T. C. R. și C. F. R. au câștigat prin neprezentarea adversarilor R. C. 13 și R.C.B.

VIFORUL DACIA A INVINS GREU PE VENUS CU 8-3 (8-3)

Pe terenul T. C. R., Viforul Dacia a învins pe merit echipa Venusului, care totuși nu a fost cu mult sub nivelul adversarului.

Viforul Dacia a dominat mai mult și a avut jucătorii mai în formă, fapt care i-a adus prețioasa victorie.

TURUȚ

Jocul a fost frumos și disputat iar arbitrajul prestat de francezul Marcel Ruff, o bună lecție. Intr'adevăr, ieri am văzut un arbitru complet. Știință, autoritate, imparțialitate și hotărire în decizii. Să ajungi să mulțumești galeriile e lucru rar întâlnit. Ruffy a reușit aceasta, fapt pentru care merită elogiile noastre.

JOCUL

Dela început jocul se menține la centru, în care timp un accident regretabil scoate de pe teren pe excelentul viforist Fanella-Boeru, lovit în regiunea lombară la un placaj.

Deși în 14 oameni, Viforul joacă cu îndârjire și domină de puțin adversarul.

Jocul continuă a se muta steril de pe un teren pe altul, până în minutul 32, când arbitrul dictează în terenul venusist un coup-frank pe greșeala unui venusist. Karlly Kurtzbauer încearcă un reușit drob-goal și scorul este 3—0 pentru Viforul Dacia.

Acest scor nu ține mult, deoarece în minutul 33 dela o grămadă din centru Venus are avantajul și deschide pe trei sferturi. Balonul ajunge la aripa Domnescu, care bate înainte, peste fundașul viforist Jianu, a cărui ezitare îl costă essai-ul, Domnescu și Grigorescu urmărind, culcă amândoi balonul, cam dubios însă. Ruffy a văzut bine și orice discuție a fost inutilă.

Peste cinci minute, publicul a avut ocazia să vadă cel mai frumos, cel mai clar și cel mai rapid essai.

Dela o grămadă din 22-iul viforist, Traian prinde balonul, face o gaură reușită și după ce pune pe picior greșit trei sferturile venusiste pasează lui Ionel Nicolau, care prompt, trimite mai departe lui Gică Vasilescu.

Acesta, printr'un sprint uluitor, lasă în urmă ca simpli spectatori pe venusiști și în ultima instanță pasează „peste" lui Calistrat care, bolid, după o cursă de 30 m. marchează la centru, trecând peste Tofan și Grigorescu. Transformarea a fost lucru ușor pentru Traian și scorul este 8—3 pentru Viforul Dacia, scor care a rămas până la sfârșit.

In repriza a II-a, jocul a fost egal. S'au scăpat marcări clare în ambele tabere.

S'au remarcat dela Viforul Dacia : Nicu și Ionel Nicolau, Gică Vasilescu, Calistrat, Traian, Covaci, Bolțeanu și Kurtzbauer. Dela Venus: Beloiu, Câșu Anastasiade, Păcuraru, Grigorescu, Popescu o singură repriză și de puțin Tofan.

FORMAȚIILE

VIFORUL DACIA: Jianu, Calistrat, Nicu Nicolau, Gică Vasilescu, Marcu, Ionel, Traian Dumitru, Fanella-Boeru, Covaci, G. Sterian, Kranz, Niculescu-Chinezu, Kurtzbauer, Bolțeanu și Țăranu.

VENUS : Tofan, Domnescu, Grigorescu, Dobrescu, Tesgheș, Ștefănescu, Popescu, Câșu Anastasiade, Păcuraru, Solidu-Niculescu, Sedey, Beloiu, Naum, Tănase, Georgescu.

STADIUL ROMAN INVINGE SPORTUL STUDENȚESC CU 5—0 (0—0)

Pe terenul Velodrom, în fața unei asistențe record, s'a disputat matchul „derby" între Stadiul Român și Sp. Studențesc, din care a ieșit învingător pe merit și după un joc disputat și spectaculos St. Român.

In prima repriză, jocul s'a mutat de pe un teren pe altul prin sarje de toată frumusețea, nici una din echipe neputându-și fructifica munca.

In repriza a II-a, St. Român intră decis și domină de puțin. Această dominare le aduce și victoria. In mintul 55, Tudor Ion bate un „marc" care este urmărit de toată înaintarea. Frații Dan și Ștefan Ionescu (Sp. St.) se încurcă unul pe altul și ultimul scapă balonul. Turuț îl culege și-l pasează lui Slobozianu, care marchează aproape de centru. Tudor Ioan transformă și scorul este 5—0 pentru St. Român.

Până la sfârșit, s'au ratat ocazii din ambele părți, dar nu s'a putut marca, din cauza apărărilor bine organizate.

Jocul a fost cât se poate de frumos, publicul plecând încântat de spectacol.

S'au remarcat dela St. Român : Tudor Ioan, C. Turuț, V. Munteanu, Puhu Argeșiu, Blașek, Cornel Munteanu și Virgil Ioan.

N. NICOLAU

Dela Sportul Studențesc : Dinescu, Cioc Sadoveanu, Diaconu, Pârcălăbescu și Dan Ionescu.

FORMAȚIILE

STADIUL ROMAN: Tudor Ioan, Virgil Ioan, Gabay, Virgil Munteanu, Cornel Munteanu, C. Turuț, Puiu Argeșiu, Vardala, Gică Ionescu, Blaseck, Ghiondea, Slobozeanu, Glăvan, Nițescu.

SPORTUL STUDENȚESC : Dan Ionescu, Popa Andreieș, Dinescu, Georgescu, Dan Iovănescu, Cioc Sadoveanu, Diaconu, Riegler, Costescu, Teodorescu, Sadoveanu I., Pârcălăbescu, Ionescu Șt., Adam.

A condus excelent d. F. Herck.

T. C. R.—R. C. 13 3—0
(Forfait R. C. 13)

R. C. 13 a prezentat echipa, însă nu a sost echipamentul. Ghinion !

In orice caz șanse nu avea.

C. F. R.—R. C. B. 3—0
(Forfait R. C. B.)

R. C. B. nu se prezintă pentru a nu știu câtea oară. Credem că e momentul ca F. R. R. să se sesizeze

Florin Brătan

CLASAMENTUL

1.	Vif. Dacia	6	5	0	1	32—25	=16
2.	St.Român	5	5	0	0	37—13	=15
3.	T.C.R.	4	3	0	1	50—10	=10
4.	Sp. Stud.	5	3	0	2	63—23	=10
5.	C.F.R.	6	2	0	4	22—43	=10
6.	Venus	3	2	0	1	16—11	= 8
7.	R. C. 13	5	0	0	5	9—40	= 4
8.	R. C. B.	6	0	0	6	6—55	= 2

PING-PONG

Astă seară în sala „Liedertafel"

Germania întâlnește România

în primul match internațional al anului

Astă seară, începând dela ora 20.30, se va desfășura în sala „Liedertafel" matchul internațional de tennis între reprezentativele feminine ale Germaniei și României.

D-ra PRITZI

Acest match de mare interes sportiv a fost perfectat după mari străduințe și este pentru prima dată când o echipă străină de ping-pong ne vizitează.

Și această vizită este o excelentă propagandă pentru ping-pong, căci Germania este un strălucit plenipotențiar al acestui sport. Germania prezintă echipa completă — campioană mondială pe 1939 — la echipe doamne și dublu doamne.

Echipele vor fi următoarele:

România: Angelica Adelstein, Sary Koloszvary (Bălescu).

Germania: Trude Pritzi, Hilde Bussmann (Schulz).

Germania, prin prisma rezultatelor înregistrate până acum, este favorita întâlnirii.

România nu poate spera decât o comportare onorabilă, căci speranțele într'o victorie sunt excluse, având în vedere valoarea adversarilor.

Jocul va fi condus de d. Victor Vladone.

MARȘ

Proba de ieri ne-a dat un nou învingător: Crețu F. (Leonida)

In regia grupării polisportive Stadiul Român s'a desfășurat eri prima probă oficială a sezonului. Cu tot timpul nefavorabil, cursa a avut un succes demn de remarcat. Plecarea s'a dat la ora 9 depe Velodromul din șos. Olteniței, făcându-se un tur de pistă.

Dela început, Amorțitu ia conducerea, urmat de un grup format din polițiști și stadiști.

Din ce în ce, cursa ia o alură mai rapidă și astfel după 5 km., conduce Ignuta urmat de Ciobanu, Vasilescu C., Pavel, Crețu și Iorgulescu Mihai. Ignuta caută să se distanțeze dar nu i se ivește nici o posibilitate. Plutonul este încheiat de mărșăluitorii grupării Fichet. La întoarcere, cursa degenerează într'un adevărat cross și astfel fiecare caută să evadeze.

Cu câteva sute de metri înainte de sosire se începe adevăratul sprint care dă câștig lui Ciobanu D. (St. Român), însă pentru puțin timp, căci el este distanțat dela locul 1 la locul 6 pentru mers nereglementar. Aceiaș soartă au avut-o Ignuta și Brânzescu.

Au fost descalificați Toporiște, Amroțitu și Ioniță iar lui Vasilescu (Leonida) i s'a dat un avertisment.

REZULTATELE TEHNICE

Seniori :

1. Crețu T. (Leonida) 1.01.30.
2. Pavel D (A.S.I.C.) 1.03.24.
3. Buligescu A. (C.F.R.).
4. Moscovici Iulius (St. Rom.).
5. Moscovici Ilie (St. Rom.).
6. Ciobanu D-tru (St. Rom.).
7. Ignuta Ion (Poliția).
8. Brânzescu T. (Poliția).

Juniori :

1. Vasilescu C. (Leonida) 1.02.45.
2. Iorgulescu M. (Venus) 1.02.51.
3. Răcăreanu Ion (Fichet).
4. Piriș Tudorache (Fichet).
5. Ilie Vasile (Fichet).
6. Theodor C. (Fichet).
7. Corsei Ion (Fichet).
8. Popai P. (Fichet).
9. Dumitrescu V. (C.F.R.).
10. Petre Gh. (Fichet).
11. Teleogeanu Ion (Fichet).
12. Diuse St. (Fichet).
13. Pascu N. (Fichet) 1.24.57.

In total au participat 24 concurenți terminând toți parcursul în timpul reglementar.

ORGANIZAREA

Constatăm cu părere de rău că se continuă mereu același lucru : se fuge în loc de a se merge regulat. Restul mulțumitor pentru un început de sezon.

Drumeție

BULETINUL Alpin jubiliar

A apărut zilele acestea numărul jubiliar al revistei *Buletinul Alpin*, editat de asociația *A. D. M. I. R.* Revista este închinată jubileului de 10 ani de existență a asociației *A.D.M.I.R.* Articole documentare și fotografii inedite se completează și se armonizează într'o frumoasă înfățișare.

Sub puternicul impuls al președintelui său d. Ion Udriște-Olt, asociația *A.D.M.I.R.* a reușit să adauge lanțului său de creații pe tărâmul turistic și această prețioasă lucrare de literatură specific turistică.

Din bogatul sumar remarcăm colaborările d-lor *Radu Boureanu* și *Vladimir Tudor* care semnează sugestive articole, intitulate „Romanul turistic" și „Crucea".

Celelalte colaborări : A. Păcurariu : Traduceri din Luistrenker; Ovidiu Manițiu : Apoteoză; G. Velescu : Din Piatra Craiului în Ezer ; I. Ionescu-Dunăreanu: Itinerarii în Westmandul Grindului ; Th. Melcescu : Masivul Ezer-Păpușa ; Ed. Mărculescu : Un sprijinitor al turismului românesc ; V. Paraschivescu : Pe vârf de munte, versuri și I. Udriște-Olt : După zece ani.

CROSS-COUNTRY

UN NOU CROSS,

de astădată al comunei suburbane Şerban-Vodă, a dăruit: o nouă cupă VICTORIEI şi o nouă biruinţă lui DINU CRISTEA

PROLOG

Intr'o săptămână nu s'au schimbat multe. Dinu câştigă iar, la distanţa câtorva sute de paşi, o cursă, fără istorie pentru el, iar Victoria strânge mereu, cu bărnicia unui director de muzeu, cupe şi premii.

N'au fost deloc lente cursele de eri. Ar putea spune altfel viforistul care, greşind traseul, s'a cocoţat în maşină, ori alergătorul, pe care nu voim să-l numim, şi care, fără să ia bilet, a mers o staţie cu tramvaiul?

Incolo, piesa s'a jucat ca şi'n matineul de Duminica trecută, în aceiaşi regie, cu aceleaşi personagii. Ce-i drept, cu un alt public, în care n'aş voi să nu remarc pe autorul vieţii romanţate a lui N. Ţapu, aceasta în nădejdea revanşării pentru o viitoare prezenţă a mea la o reuniune de ciclism.

Plecarea s'a dat din faţa unei hale, care nu se numea Deutschland. Pe şoseaua Giurgiului, concurenţii, dacă nu au auzit cum latră câinii, în schimb au simţit cum muşcă. Şi dacă un începător s'a clasat mai bine decât spera, apoi să mulţumească şi rasei canine.

Am văzut eri şi un om ridicat pe umeri în sala neîncăpătoare de... entuziasm a şcolii Bumbăcari. Pentru stadistul curios să afle, cine a fost acesta, îi spun că nu e Dinu, care s'a mulţumit cu o diplomă şi o cravată („îi bună şi asta, decât nimic") ci un electrician de ocazie dispus să aducă lumină într'un bec indispus.

Ne-au plăcut cuvintele d. av. Alex. Rata, solul gândurilor sportive ale d-lui col. Ion Polizu Micşunești, primarul comunei. Şi bucuria entuziastului Cârstea, care a lucrat cu grije de arhitect, traseele crossurilor şi programul Ligii.

Şi decc am uita ultima păţanie a d-lui Petrescu, care pierzând un pariu la crossitu Victoriei, va trebui să mănânce, conform înţelegerii, 100 grame de sare, ceea ce ar fi prea mult chiar pentru un minier dela Cacica....

N'aş vroi să nu notez nici satisfacţia şi mândria cu care Dinu ni l-a arătat pe frate-său, începătorul Stan, spunându-ne:

— Fiindcă nimeni nu vrea să-mi găsească un urmaş, mi l-am găsit singur...

Dar sonoritatea unui nume aclamat de-atâtea ori, nu se voeşte continuată. Căci, micul Stan nu va mai fi un Cristea... Decc? Fiindcă numele de familie al campionului nostru balcanic, este Dinu şi nu Cristea...

AU ABSENTAT BRAŞOVENII ŞI-A MAI LIPSIT ŞI RADU IONIŢA

Deşi au voit să participe — o scrisoare venită la redacţie ne este mărturie — Braşovenii Chicomban şi Fischer au lipsit dela start. Să fie vinovat, tot crossul balcanic? Căci desigur, o recunoaştem şi noi, disputarea acestuia, n'ar mai fi pus problema unei lupte dârze pentru îmbrăcarea tricoului naţional.

Dar ne miră absenţa unui Radu pe care-l ştiam şi răcit, dar şi dornic să-l înfrunte pe acest plimbăreţ Dinu Cristea, care continuă să numească alergările sale „antrenamente".

Ziua răfuelii cu Dinu nu-i încă nimerită pentru Conţ, dorind o carieră solidă, fără ascensiuni vertiginoase şi triste finaluri. Iar dintre toţi ceilalţi, nu vedem pe nimeni indicat să poarte o denumire, care oricum măgulește: „atletul care l-a învins pe Dinu Cristea".

Doi militari la aviaţie, Badea şi Teodosiu, care datorează posibilitatea lor de a face sport d-lui lt.-comandor Pitiş, se vădesc din nou superiori unui Tărtăreanu lipsit de vlaga anilor trecuţi.

Din nou alături de aşi, cursa lui Râşnoveanu n'a dezamăgit şi poate nu-s târzii clipele când vom exclama iarăşi: — Bravo ţie Râşnoveanule, vrednic învingător al lui Radu Ioniţă.

Fără să fie mai bun, Todiriu s'a clasat înaintea lui Tudorel Achim.

Pe Achim, care ne-a spus o confidenţă, verosimilă dealtfel, îl rugăm să ne arate la prima reuniune că are dreptate şi.. talent.

Parcursul, fără să prezinte ineditul celui din Vergu, a dus pe alergători, o bună parte, pe şosea. Când se trece la arătură — aproape un km. — Conţ începe să se distanţeze de Dinu, ba chiar să lupte de-alungul căii ferate cu ceilalţi concurenţi. Din nou pe şosea, găsim cu mult înainte pe Dinu. Conţ se luptă la cot cu Badea ca la sprint să-l întreacă cu peste douăzeci de metri. Intre Teodosiu şi Tărtăreanu o luptă identică, de care nu ştie să profite Râşnoveanu. In urmă, un grup de ceferişti cearcă să încurce socotelile lui Todiriu.

DINU CRISTEA

Păcatul întrecerii: lipsa unei lupte pentru întâiul loc. Nici o hârţuială, niciun fel de urmărire. Dinu e continuu un evadat spre victorie. Fără teamă, fără acele cercetătoare priviri înapoi, fără fuţeli şi încetiniri de pas. Interesul alergării: cursele din ce în ce mai bune ale talentatului Conţ.

CLASAMENTUL CROSSULUI CAT. I-a şi a II-a

1. Dinu Cristea, Stadiul Român; 2. Vasile Conţ, Venus; 3. Badea Gh. Stadiul Român; 4. V. Teodosiu, Stadiul Român; 5. Ion Tărtăreanu, Stadiul Român; 6. N. Rasnoveanu, Venus; 7. Grigore Todiriu, Victoria; 8. D-tru Tudor, C. F.R.; 9. Alex. Achim C.F.R.; 10. L. Manu, C.F.R.; 11. Pavel D-tru, C.F.R.; 12.A. Pancu C.F.R.; 13. D-tru Tănăsescu, Victoria; 14. C. Beza. C.F.R.

INCEPATORII, INIMOŞI, DAR NETALENTAŢI, IAR ALERGATORII CAT. III-a, IN PROGRES

Deşi disputat împreună, pe un traseu cu jumătate de kilometru mai mult ca Duminică, acest cross al speranţelor, ni l-a impus, şi nu pentru întâia oară în acest sezon, pe Gh. Tănase. atlet cu care Leonida poate culege încă frumoase şi meritate succese. Ne-am fi aşteptat la un duel cu Lazăr Florian şi Cristodorescu, dar un comisar de parcurs ne-a refuzat aceastâ interesantă întâlnire, amânată fatal pentru primul cross.

Curagios au alergat stadiştii Marinescu, Dumitru şi venusistul Raul Marinescu. Pentru echipierii Victoriei, fiindcă ne-au dat pe învingători, vom spune câteva cuvinte aparte.

Insă cu regret, com mărturisi, că din cei 60 de concurenţi, nici unul nu ne dă credinţa unui adevărat talent. Argumentul unei tinereţi care are atâta drum înainte şi a unei experienţe care se câştigă în concursuri, nu ne poate convinge. Tâlmaciu, la întâiul lui cross, acela de debut dela şosea, a arătat că speranţele când sunt, se pot afirma fără dificultăţi.

Nu e amărăciune, ci o constatare. Nu fiecare cross regional trebue să consacre un nume. Şi totuşi parcă am voi mai mult talent, la începătorii noştri....

CLASAMENTUL INCEPATORILOR

1. N. Niculae, Victoria; 2. P. Chiriacescu, Venus; 3. Alex. Badea, Leonida; 4. Alex. Covaci, Viforul Dacia; 5. Predescu I., Victoria; 6. Chiriam Zamfir, C.F.R.; 7. T. Nicolae, Venus; 8. T. Creţu Leonida; 9. Martinas, Victoria; 10. D. Cristea, Leonida; 11. M. Stan, Victoria; 12. P. Gheorghiade, Voforul Dacia; 13. Cocoi, Leonida; 14. Gheorghescu, Viforul Dacia; 15. Ştefan Craioveanu, Victoria; 16. Jurescu, Viforul Dacia; 17. Ionescu, Leonida; 18. Ploeşteanu, C. F.R.; 19. Stanciu, Leonida; 20. D. Vasile, Victoria.

PE ECHIPE

Victoria	**1+ 5+ 9+11=26**
Leonida	**3+ 8+10+13=34**
Vif. Dacia	**4+12+14+16=46**

CUPA COL. POLIZU-MICŞUNEŞTI A REVENIT VICTORIEI

...Unei Victorii, care învinge prin omogenitate, care pierde locul întâi, dar care nu poate pierde o cupă, ce 'nseamnă mult pentru un club care trăeşte din entuziasm şi mult mai puţin din subvenţii.

Cei patru alergători ai echipei Şerbănescu, Bădescu, Stănescu şi Soare — care e deopotrivă de însufleţit animator şi atlet — au meritul unei forme constante şi al dragostei de club, ce deseori suplineşte vigoarea muşchilor.

Ne bucurăm că aceste harnice albine victoriste, între cari n'am voi niciun trântor, ne face să scrim elogios despre o grupare care nu fuge după achiziţii, nici după performanţe. Şi am voi, ca într'o zi, să nu regretăm că am scris, şi că am semnat aceste rânduri.

In clasamentul general urmează Victoriei, Leonida şi Vif. Dacia, iar individual, cum am mai spus, Gh. Tănase e în frunte:

CATEGORIA III-a

1. Gh. Tănase, Leonida; 2. N. Francisc, Leonida; 3. Lazar Florian, Viforul Dacia; 4 Constantin Şerbănescu, Victoria; 5. Alex. Niculescu, Viforul Dacia; 6. Gică Bădescu, Victoria; 7. Ion Stănescu, Victoria; 8. M. Marinescu, Stadiul Român; 9. Gh. Dumitru, Stadiul Român; 10. Manu Licurg (C.F.R.); 11. Paul Marinescu, Venus; 12. Petre Soare, Victoria; 13. Ioan Cioaca, Venus 14. Gh. Vasile, Venus; 15. D. Paraschivescu, Leonida; 16. B. Stanciu, Stadiul Român; 17. C. Andreescu, Viforul Dacia; 18. F. Garay, Viforul Dacia; 19. I. Roşu, Leonida.

PE CLUBURI

Victoria	**4+6+ 7+13=30**
Leonida	**1+2+16+20=39**
Vif. Dacia	**3+5+18+19=45**

Urmând programul Ligii, care şi-a propus crossuri de propagandă în toate cartierele şi comunele suburbane ale Capitalei, ne vom trezi în curând, asemeni reporterilor edilitari, buni cunoscători ai acestui Bucureşti, resfirat dincolo de bariere şi capete de linii de tramvai.

Pentru acest ghid original şi pentru eforturile unei supreme biruinţi crossiste, toate îndemnurile şi tot sprijinul nostru. Şi dacă nu-s prea pripit şi optimist, credinţa unui uriaş cross al Capitalei, cu o mie de concurenţi!

VIRGIL LUDU

Sporturi de iarnă

Pe un timp ca în toiul iernii, s'a disputat ieri pe Postăvaru, prima ediţie a cupei Tineretului

Braşoveanul Sulică a dovedit din nou că e cel mai bun skior junior

Braşov, 24 (prin telefon).—Sărbătorirea skiorilor juniori a depăşit cotidianul.

Intâia ediţie a cupei juniorilor „ing. Filitti", a obţinut un succes sportiv desăvârşit, iar rezultatele technice întrec cele mai optimiste aşteptări.

O simplă cercetare a timpurilor ne dă ocazia să constatăm că skiorii juniori români sunt în mare formă şi constituesc pentru viitorul skiului românesc, un bogat rezervoriu.

Succesul se răsfrânge însă, într'o mare măsură, şi asupra condiţiunilor atmosferice. Aproape trei sferturi din parcurs s'a coborît pe ninisoare şi puţină ceaţă.

Jos în poiană, ca o sfidare a iernei. ce a întârziat pe culmi, au răsărit ghiocei timizi, spărgând ghioaca îngheţată a zăpezii..

Ghioceii tinereţii ce-şi sărbătorea ziua lor.

Cursa s'a desfăşurat pe o pârtie cu 800 m. diferenţă de nivel şi 2.800 m. lungime.

Plecarea s'a dat de d. ing. Florescu, iar sosirea a fost observată de prof. Moldovanu, ing. Filitti, donatorul trofeului, prof. Camil Morţun secretarul general al F. R. Ski şi Ion Lazăr.

SULICA ŞI-A ADJUDECAT CUPA

Prima ediţie a cupei tineretului a dat câştig de cauză braşoveanului Sulică dela As. Sp. a Municipiului, care într'o cursă fantastică a sosit în cel mai bun timp.

Victoria aceasta nu trebue să ne minuneze. Anul acesta, cel puţin, Sulică a fost invincibil în probele de juniori, dovedind calităţi excepţionale de coborîtor.

Este, fără îndoială, cel mai bun junior român, lăsând să întrevadă în el stofă de coborîtor.

PESTE 60 DE CONCURENŢI

O cifră care iese din obişnuit. Suntem în pragul închiderii sezonului, iar tinerii noştri skiori n'au vrut să piardă prilejul de a-şi disputa acest preţios trofeu.

A fost o întrecere, care aminteа luptele acerbe dela campionatele naţionale, dovedind că această mare manifestaţiune tinerească deschide o pagină mare în viitoarele întreceri de juniori de la noi din ţară.

IMPARŢIREA PREMIILOR

La ora 14, la cabana Cercetaşilor, a avut loc solemnitatea împărţirei premiilor.

Impărţirea a fost făcută de însuşi d. ing. Radu Filitti iniţiatorul concursului.

REZULTATELE TECHNICE

1. SULICA (A.S.M.B.) 2 m. 29 s. 0; 2. **Munteanu I.** (A.S.M.B.) 2 m. 32 s. 2; 3. Roth Iosif (B.T.E.) 2 m. 39 s. 0; 4. Gaitanaru (A.S.M. B.) 2 m. 40 s. 0; 5. Csatt (Encian) 2 m. 40 s. 0; 6. Munteanu Aurel (A.S.M.B.) 2 m. 40 s. 0; 7. Jugă (A. S.M.B.) 2 m. 43 s. 0; 8. Folea (I. A.R.) 2 m. 56 s. 0; 9. Rădulescu (A.S.M.B.) 3 m. 01 s. 0; 10. Coliban N. (A.S.M.B.) 3 m. 08 s.; 11. Coliban Ion (A.S.M.B.) 3 m. 12 s. 0; 12. Miulescu (A.R.) 3 m. 16 s. 0; 13. Gall (A.S.M.B.) 3 m. 21 s. 0; 14. Stroe (Astra) 3 m. 24 s. 0; 15. Coliban Aurel (A.S.M.B.) 3 m. 33 s. 0; 16. Brăduc Astra 3 m. 37 s. 0; 17. Szekeli (B.T.E.) 3 m. 41 s. 0; 18. Munteanu Iosif (A.S.M.B.) 3 m. 58 s. 0; 19. Gall Andrei (Peleş) 4 m. 02 s. 0; 20 Kovacs Gh. (I.A.R.) 4 m. 11 s. 2; 21. Munteanu Gh. (I.A.R.) 5 m. 11 s. 0; 22. Mircan (A.S.M.B.) 5 m. 28 s. 0; 23. Niculescu (Peleş) 6 m. 41 s. 0.

Dela Viforul Dacia

● VIFORUL DACIA reaminteşte tuturor membrilor clubului că Duminică, 31 Martie crt., la ora 9.30, va avea loc adunarea generală ordinară şi extraordinară la sediul său din Parcul Sportiv al sectorului I Galben (şoseaua Ştefan cel Mare 43).

● VIFORUL DACIA convoacă pentru azi Luni 25 Martie (Buna Vestire, la ora 15.30, la antrenament pe Velodromul din şoseaua Ştefan cel Mare 43. pe toţi jucătorii de handball, basek-volley-ball.

Deasemeni şi fetele dela volley-ball.

NATAŢIE

O conferinţă despre Sportul Românesc la Brăila

In cadrul unui bogat program de propagandă, clubul nautic „Istrul" organizează în ziua de 24 Martie la Teatrul Passalacqua o interesantă conferinţă intitulată: „Sportul românesc, o ctitorie a M. S. Regelui Carol II".

Conferinţa va fi ţinută de ziaristul sportiv d. Mihail Lupescu, bine cunoscut în toate cercurile sportive şi mult apreciat pentru activitatea gazetărească şi publicistă sportivă.

ATLETISM

Calendarul sportiv naţional şi internaţional pe anul 1940

25 Iunie: Concurs Naţi
concursul U. D. R., la Reşiţ
20—21 Iulie: Campion
Marathon şi Decathlon, la B
1 August: Concurs naţ
nal) cu concursul Ligii So
10—11 August: Concu
24—25 August: Campi
Bucureşti.
8 Septembrie: Germani
lecţie pentru Balcaniada fe
15—22 Septembrie: Joc
30 Septembrie: Campio
concursul Ligii Muntenia, la
10 Noembrie: Cross-Co
scu, la Bucureşti.
24 Noembrie: Campion
Country, la Bucureşti.

onal (sau internaţional) cu
a.
atele naţionale de ştafetă,
ucureşti.
ional (eventual internaţio
meş.
rsuirle naţionale, la Predeal.
onatele naţionale seniori, la
a-România şi concurs de se-
menină, la Bucureşti.
urile Balcanice, la Ankara.
natele naţionale de juniori cu
Bucuresti.
untry pentru Cupa M. Elie-
atul naţional de Cross-

Ieri la Băneasa Trap **PAGINA HIPISMULUI**

Jarvis a învins în premiul Gârleşteanu

Joppa Hanover a dispus de Gondolat II. Dublul succes al grajdului Pântecan. Debutul victorios a lui Turul

Seria reuniunilor reuşite a continuat eri în chip fericit la Băneasa Trap. Societatea hipică română de trap a oferit un program de aleasă calitate care s'a remarcat printr'o alergare importantă, premiul Gârleştea nu şi alte curse reuşite pe teren. Unele din probe în special aceia capitală — au fost disputate cu multă înverşunare şi audat o seamă de rezultate cari se cuvin menţionate.

Consemnăm mai jos aceste rezultate.

Jarvis a câştigat preminl Gârleşteanu

Premiul Gârleşteanu a reunit la plecare o seamă de alergători şi alergătoare cu bune state de serviciu.

S'au aliniat la plecare Jarvis, Eftin, Bruma II, Kundry, Nation, Ben Hur, Blondella şi Havana.

Alergarea a abundat în faze iar sosirea a fost strânsă. Lupta finală s'a dat între Jarvis, Eftin şi Kundry.

Iapa americană a câştigat cu un gât asupra lui Eftin care preceda tot cu atât pe Kundry.

Rezultatul necesită un scurt popas, el constituind o excelentă notă pentru pensionara lui Ghinea, care actualmente deţine forma maximă. Intr'adevăr, de mult Jarvis n'a fost atât de bine ca acum. Chiar dacă ţinem seamă că circumstanţele i-au fost favorabile, victoria ei este merituoasă.

Eftin şi mai ales Kundry au avut o cursă nefericită. Eftin a fost jenat de Bruma II iar Kundry a fost mult timp închisă.

In condiţiuni normale poate că rezultatul ar fi fost altul. In orice caz, este de făcut constatarea că atât Eftin cât şi Kundry sunt pe punctul de a atinge plafonul valoarei.

Joppa Hanover a dispus de Gondolat II

Semi-vedeta programului a fost premiul Adam în care a fugit excelenta Joppa Hanover. Impotriva ei nu s'a aliniat decât Gondolat II. Armăsarul a fost în frunte până în linia dreaptă, dar aci n'a reuşit să facă faţă atacului iepei americane.

Ceeace se degajă din rezultat este că Joppa Hanover a rămas valoroasa alergătoare din anul trecut, campioana indiscutabilă a turfului.

DEBUTUL LUI TURUL

Una din atracţiile întrunirei de eri a fost constituită şi de debutul lui Turul, o importaţiune din Ungaria. Armăsarul tânăr a concurat la înălţimea recomandaţiilor cu cari a fost adus.

S'a plimbat pur şi simplu în premiul Dalmaţia, victoria lui nefăcând dubiu la nici un moment. Este un cal frumos, bine legat, cu toate caracteristicile trăpaşului de valoare. Mai mult decât sigur că va face o carieră frumoasă.

CELELALTE REZULTATE

Din restul rezultatelor se degajează victoria lui Szeged din premiul Don Chenault. Armăsa-

G. GHINEA
a susţinut energic pe Jarvis

rul maghiar a avut un frumos sfârşit de cursă, reuşind să dispună la finish de Trixie. Pensionarul d-lui Tassopol a atins valoarea maximă şi din partea lui sunt de scomptat alte victorii. A impresionat pointa lui de viteză

Helen Halpin a fost învingătoare în premiul Desculţa, dispunând după mare luptă de Jack. Iapa americană a devenit corectă şi se află în mare progres. Va reuşi comportări mai revelatorii.

Paj Axtell a marcat şi el o bună performanţă în premiul Domino. Semnificativ pentru calitatea victoriei este faptul că şi-a ameliorat recordul carierei.

Menţiuni pentru Tufănica şi Vatel.

Desfăşurarea alergărilor

PREMIUL DOLHASCA a revenit lui Tutun. El a trecut repede de Adda Worthy şi şi-a văzut apoi nesupărat de drum.

PREMIUL DALMAŢIA a ocazionat o victorie uşoară lui Turul. El a luat conducerea. După parcurgerea primelor sute de metri şi-a creiat un mare avantaj şi şi-a ţinut tot timpul adversarii la distanţă. Aurica a fost a doua până în linia dreaptă. Aci a rămas însă. Chiquita s'a plasat a doua urmată de Victor.

PREMIUL ADAM a revenit iepei Joppa Hanover. Când Cercasov i-a cerut să meargă — pe linia dreaptă — Gondolat II, singurul său adversar, a fost incapabil să-i opună o cât de mică rezistenţă.

PREMIUL DETA s'a clarificat după parcurgerea primelor sute de metri. Vatel a trecut la comandă. Zadarnic a căutat Nineta să-l depăşească. N'a reşuit. A rămas a doua înaintea lui Ciuruc.

PREMIUL GARLEŞTEANU a fost aprig disputat. Rezultatul nu s'a desemnat decât la sosire. Bruma II a cedat comanda după primul kilometru iepei Jarvis. O urmau Eftin şi Kundry. In ultimul ocol Eftin, Jarvis şi Kundry s'au grupat. La mare luptă, Jar-

D. TASSOPOL
proprietarul lui Szeged

vis păstrează un avantaj de un gât. La acelaş interval a urmat Kundry. S'a mai văzut Blondella.

PREMIUL DON CHENAULT s'a petrecut între Trixie, Prokator şi Szeged. Prokator a servit de leader urmat de Trixie şi Szeged. In linia dreaptă Prokator rămâne. Intervine însă impetuos Szeged care în vecinătatea sosirei dispune de Trixie.

PREMIUL DONDONA a dat prilej iepei Tufănica să-şi găsească cursa. Gaidaev a menţinut-o în poziţia a doua după leaderul Lugoj. Pe al doilea kilometru Lugoj greşind, a trecut Tufănica în cap şi s'a menţinut în această poziţie până la sosire. Busuioc al treilea.

PREMIUL DESCULŢA l-a câştigat Helen Halpin după o cursă din cap în cap.

Jack a atacat-o viguros în linia dreaptă reuşind să ajungă până la un gât de ea. Urma Bandit II.

PREMIUL DOMINO a dat loc la o sosire strânsă.

Graţie avansului iniţial Giovineza II a servit de înaintaşă până în linia dreaptă. Paj Axtel care a fost în poziţia a doua a trecut în cap şi a respins atacul lui Centaur care în ultimele fuleuri a fost depăşit de Peter Gordon.

Rezultatele technice

209. Premiul DOLHASCA — Condiţie (1/5)
(14,48) 10.000, 3.000 lei

185	TUTUN	1	2180	3.34[5]	1 38[5]	Slobozenco	14	12
191	Adda Worthy	2	2160	42[1]	42[5]	Corol	17	22

TUTUN (Bandi şi Turma) aparţine d-lui N. Stănciulescu şi este antrenat de Gh. Ghinea.

Primă, lei 1.000, d-lui L. Rousso, crescătorul armăsarului Tutun.

Cotele: Tribună, 14. Peluză, 12 lei.

210. Premiul DALMAŢIA — Condiţie (1/2)
(15,14) 12.000, 3.700, 1.500, 800 lei

—	TURUL	1	1740	2.51	1.38[3]	Bordei	16	17
756	Chiquita	2	1700	53[7]	42[2]	Grünwald	28	25
200	Victor	3	1720	54[1]	41[2]	Corol	223	153
187	Chilipir	4	1720	54[3]	41[3]	Crotenco	576	148
838	Aurica		1740	54[4]	40[2]	Gram	101	143
187	Arama		1740	57[4]	42	Gaidaev	71	98

TURUL (Colonel K şi Jover) aparţine d-nei M. Ionescu-Bordei şi este antrenat de Şt. Ionescu-Bordei.

Primă, lei 1.200, d-lui G. Adem, crescătorul iepei Chiquita, sosită a doua.

Cotele: Tribună, 16; 13, 14. Peluză, 17; 12, 13 lei.

211. Premiul ADAM — Condiţie
(15,37) 14.000, 1.000 lei

193	JOPPA HAN.	1	2200	3.10[2]	1.26[5]	Cerkasov	10	10
178	Gondolat II	2	2180	11[6]	27[9]	Gaidaev	32	38

JOPPA HANOVER (Peter the Bretwer şi Sister Bertha) aparţine C-sei E. Benckendorff şi este antrenată de N. Terehov.

Cotele: Tribună, 10. Peluză, 10 lei.

212. Premiul DETA — Handicap
(16,03) 10.000, 3.000, 1.200, 800 lei

191	VATEL	1	1760	2.58[8]	1.41[6]	Pavlic	14	15
175	Nineta	2	1760	59[4]	41[9]	Crotenco	58	41
153	Ciuruc	3	1740	3.01[5]	44[3]	Gaidaev	120	127
175	Franţ	4	1700	01[6]	46[8]	Dobrescu	69	72
158	Lupoaica		1740	03[3]	45[3]	Raymer	325	640
191	Odessa		1740	04[2]	46[4]	Borisiac	149	112
125	As Worthy		1760	18[9]	53	Corol	304	504
191	Mişu		1720	29[6]	2.01[9]	Brânzea	120	127[1]

[1]) Dist. loc 8 pt. galopuri repetate

VATEL (Adonis şi Iris) aparţine Grajdului Pigmey şi este antrenat de M. Pavlic.

Cotele: Tribună, 14; 11, 12, 16. Peluză, 15; 12, 12, 15 lei. Event: Tribună, 31. Peluză, 31 lei.

213. Premiul G. GARLEŞTEANU — Record
(16,30) 20.000, 6.000, 3.000, 1.400, 600 lei

184	JARVIS	1	2120	3.12[8]	1.30[6]	Ghinea	64	64
184	Eftin	2	2120	12[9]	31	Crainic	23	26
184	Kundry	3	2160	13	29[4]	Dobrescu	20	19
179	Ben Hur	4	2160	14[7]	40[1]	Tassopol	213	122
186	Blondella		2160	15[9]	30[7]	T. Marcu	553	555
208	Katy Caid		2160	20	32[6]	Corol	969	888
184	Nation		2160	20[1]	32[6]	Gaidaev	658	444
174	Havana		2180	15[5]	29[7]	Andreyewsky	212	220[1]
186	Bruma II		2100	19[5]	35	Lucan	363	269[2]

[1]) Dist. loc 5 pt. galop sosire.
[2]) Dist. loc 7 pt. galop sosire

JARVIS (Spencer şi Binesta) aparţine d-lui M. Pântecan şi este antrenată de Gh. Ghinea.

Primă, lei 2.000, d-lui L. Rousso, crescătorul armăsarului Eftin sosit al doilea.

Cotele: Tribună, 64; 12, 10. 10. Peluză, 64; 13, 12, 12 lei.

214. Premiul DON CHENAULT — Handicap
(16,58) 14.000, 4.000, 1.200, 800 lei

152	SZEGED	1	1740	2.30[6]	1.26[6]	Tassopol	18	20
166	Trixie	2	1700	30[7]	28[5]	Cerkasov	51	28
208	Prokator	3	1700	31[8]	29	Fischer	30	76
128	Kanada	4	1720	33[4]	29[2]	Gaidaev	248	142
202	Hannibal II		1760	33[7]	26[3]	Crotenco	248	142
179	Antrag		1740	34[1]	28[6]	Grünwald	42	46

SZEGED (Imred şi Rebeka) aparţine d-lui T. Tassopol şi este antrenat de T. Tassopol.

Cotele: Tribună, 18; 16, 28. Peluză, 20; 15, 15 lei. Event: Trib. 147. Peluză, 105 lei.

215. Premiul DONDONA — Handicap
(17,22) 10.000, 3.000, 1.200, 800 lei

198	TUFANICA	1	2120	3.25[4]	1.36[6]	Gaidaev	45	34
206	Lugoj	2	2100	25[9]	38	Tassopol	65	74
206	Busuioc	3	2140	29[3]	37[8]	Ghinea	88	119
195	Dolly Worthy	4	2180	30[7]	36[7]	Crotenco	25	24
185	Sultana		2140	31[7]	38[6]	Zabelin	235	275
155	Zvon		2160	51[3]	47[1]	Fischer	30	33[2]
190	Leu		2140	—	—	Marcenco	—	—[2]

[1]) Dist. loc 6 pt. mers neregulat.
[2]) Dist. pt. mers neregulat.

TUFANICA (Ossory şi Turda) aparţine grajdului Sterea şi este antrenată de J. Marcu.

Cotele: Tribună, 45; 26, 30. Peluză, 34; 19, 21 lei. Event: Trib. 87. Peluză, 97 lei.

(17,50) Premiul DESCULŢA — Record
(17,50) 9.000, 2.300, 1.000, 700 lei

196	HELEN HALPIN	1	2100	3.23[2]	1.36[6]	Pânteca	30	60
172	Jack	2	2140	23	35	Fischer	23	21
167	Bandit II	3	2160	26[5]	35[6]	Pavlic	44	43
172	Pan Worthy	4	2120	27	37[6]	Borisiac	356	292
121	Puica		2080	33[2]	42[5]	Toderaş	695	292
924	Dor de Ducă		2160	36[6]	40[4]	Slobozenco	259	148
75	Hollo		2160	37[6]	40[7]	Dobrescu	60	48
206	Durdulia		2160	26[9]	35[8]	Corol	141	248[1]

[1]) Dist. loc 4 pt. galop sosire.

HELEN HALPIN (Protector şi Etta Guy) aparţine d-lui M. Pântecan, şi este antrenată de J. Raymer.

Primă, lei 900, d-lui ing. I. Matak, crescătorul armăsarului Jack, sosit al doilea.

Cotele: Tribună, 36; 11, 10, 11. Peluză, 60; 13, 12, 14 lei.

217. Premiul DOMINO — Performanţă
(18,16) 10.000, 3.000, 1.200, 800 lei

194	PAJ AXTELL	1	1740	2,43[2]	1.33[5]	Corol	23	23
172	Peter Gordon	2	1760	43[5]	32[9]	Crotenco	23	
902	Centaur	3	1780	43[8]	32	Crainic	62	119
195	Sorvaneţ	4	1780	44	32[1]	Pavlic	34	45
198	Giovinezza II		1720	44[7]	35[6]	Podoleacov	89	120
893	Cartuşel		1760	44[9]	33[6]	Gram	128	62
932	Eggy		1780	45[1]	32[8]	Drăgotescu	295	339
203	Aluniş		1780	45[6]	33	Fischer	302	300
181	Voinţa		1780	46[1]	33[3]	Gaidaev	513	1004
195	Handicap		1780	45	32[7]	Borisiac	154	243[1]

[1]) Dist. loc 7 pt. galopuri repetate

PAJ AXTELL (Sixtus şi Palika) aparţine moşt. I. Franc şi este antrenat de S. Corol.

Primă, lei 1.000, moşt. I. Franc, crescătorii arm. Paj Axtell.

Cotele: Trib. 23; 15. 26, 29. Peluză, 23; 18, 30, 28 lei. Event: Tribună, 162. Peluză, 230 lei.

Azi, la Băneasa-Trap — **PAGINA HIPISMULUI**

Joly Avion, Taina și Columbus în premiul I. Corsac

Szeged, Ninon și Josedale Margot vor disputa premiul Dalilo. Alergări deschise

Vecinătatea celor două preprecedente reuniunii nu se resimte la programul reuniunei de azi. Alergările zilei beneficiază de numeroase adeziuni și sunt foarte echilibrate. In centrul acestui program se află o probă semi clasică, premiul Ivan Corsac rezervată cailor de trei și patru ani. Figurează printre concurenți Joly și Avion, cari s'au comportat atât de bine Sâmbătă, calul în mare formă Columbus și Taina.

Mult interes suscită premiul Dalila în care se prevede o frumoasă luptă între Szeged, Ninon și Josedale Margot.

Cine va câștiga?

PREMIUL DONA LINDA

Carol Hanover dacă este bine s'ar cuveni să câștige această cursă. Brenn se anunță un primejdios adversar pentru ea.

Indicăm: CAROL HANOVER, *Brenn*.

PREMIUL DOBROGEA

General Worthy își revine. In acest sens ultima lui comportare constitue un serios indiciu. Va avea însă serios de furcă cu Răsura. Dacă nu va galopa, n'ar fi chiar exclusă victoria pensionarei grajdului Sterea.

Indicăm: GENERAL WORTHY *Răsura*

PREMIUL DRISTOR

Dulcinea beneficiază de avantagii serioase. Ultima ei cursă o arată în declin. Chiar cu ultima valoare este însă capabilă de victorie. Geisha reprezintă un real pericol pentru ea. Nu este însă corectă. Dela Helen Halpin, actualmente în plin progres, ne așteptăm la o frumoasă figură.

Indicăm: DULCINEA, *Geisha*, Helen Halpin.

PREMIUL IVAN CORSAC

Avion și Joly au concurat remarcabil în premiul Ieroșca. Joly a marcat 1.29⁶ iar Avion 1.30⁸. Ar urma ca tot între ei să se petreacă lupta finală.

Incidentele de parcurs vor avea rol hotărâtor. Rezultatul lor de Sâmbătă ne determină să mergem cu Joly. O mențiune pentru Columbus.

Indicăm: JOLY, *Avion*, Columbus.

PREMIUL DUOCENTA

Grea cursă. Dacă Kitty Clair este bine, victoria ei este prabobilă.

King Worthy are o bună șansă. La fel Ciclop.

Indicăm: KITTY CLAIR, *King Worthy*, Ciclop.

PRIMA REPRIZA A PREMIULUI DENTIA

Nicevo, Fusta II și Bănuța sunt greu de separat. Mai mult prin simplă impresie le preferim în ordine.

Indicăm: NICEVO, *Fusta II*, Bănuța.

A DOUA REPRIZA A PREMIULUI DENTZIA

Allah se află în mare formă. A dovedit cu prisosință acest lucru Sâmbătă. Normal ar fi să câștige din nou. Șoimu și Miorița îi vor da mult de lucru.

Indicăm: ALLAH, *Șoimu*, Miorița.

PREMIUL DALGA

Urganda și Extra prezintă cele mai concludente titluri. Dacă nu va greși, Urganda va învinge pe Extra.

Indicăm: URGANDA, *Extra*.

PREMIUL DALILA

Szeged și Ninon vor fi la sosire. Eri Szeged a fugit remarcabil. Deaceia îl socotim în măsură să întreacă pe Ninon.

Indicăm: SZEGED, *Ninon*.

CONCURENȚI DECLARAȚI OFICIAL

Premiul DONA LINDA
Condiție — 13.000 lei

Carol Han.	2140	Grünwald
Vrăjitor	2140	I. Russ
Zgomot	2160	Gaidaev
Va-ta	2180	Drăgotescu
Brenn	2200	Pavlic
Zenit	2220	Fischer

Premiul DOBROGEA
Handicap — 13.000 lei

Mister	2100	I. Russ
G-ral Worthy	2120	Crotenco
Primăvara	2120	Lucan
Pan Worthy	2140	Borisiac
Dor de Ducă	2160	Slobozenco
Lugoj	2160	Tassopol
Tais	2160	Pavlic
Răsura	2200	Gaidaev

Premiul DRISTOR
Condiție (1/2) — 15.000 lei

Dulcinea	1660	Thal
Crai	1700	Crainic
Miriștea	1720	Szabo
Măgura	1740	Raymer
Helen Halpin	1740	Pântecan
Geisha	1780	A-sky
Tătăran	1780	Gram

Premiul I. CORSAC
Condiție — 31.000 lei

Habar	1660	Slobozenco
Voinicu	1660	A-sky
Avion	1700	Pavlic
Joly	1720	Gaidaev
Taina	1720	Fischer
Birlic	1740	Crotenco
Floare	1740	Drăgotescu
Columbus	1740	Grünwald

Premiul DUOCENTA
Handicap — 15.000 lei

Busuioc	1700	Teofil
Peter Worthy	1700	D-ra Crist.
Eggy	1700	Drăgotescu
Ciclop	1700	Szabo
Dolly Worthy	1740	Crotenco
Benito H. P.	1740	Fischer
Giuditta	1760	T. Marcu
King Worthy	1760	Ghinea
Bruma II	1760	Lucan
Kitty Clair	1780	Cerkasov
Hercegno	1780	x
Nație	1800	Gaidaev

Premiul DENTZIA
Handicap — 13.000 lei
— Repriza I-a —

Domnia	1700	Lucan
Dreapta	1700	Raymer
Ikar	1700	Borisiac
Fusta II	1720	Slobozenco
Ciuruc	1720	Gaidaev
Union	1720	Zabelin
Nicevo	1760	Cercasov
Bănuța	1760	T. Marcu

Premiul DENTZIA
Handicap — 13.000 lei
— Repriza II-a —

Miorița	1720	Pavlic
Uria	1740	Zabelin
Șoimu	1760	Cosma
Speranța	1780	Iurca
Ciuleandra	1780	Podoleacov
Allah	1800	Ghinea
Pușa	1800	Borisiac
Prinț Worthy	1800	Crotenco

Premiul DĂLGA
Performanță — 15.000 lei

Rozina	2120	Ghinea
Cina	2140	Tassopol
Dudu Gordon	2140	Gaidaev
Urganda	2140	Zabelin
Diadia Lui	2200	Szabo
Extra	2240	Pavlic

Premiul DALILA
Record — 18.000 lei

Spic	1720	Ghinea
Rota	1740	Raymer
Jos. Margot	1760	Grünwald
Ninon	1780	Pavlic
Szeged	1780	Tassopol

INFORMAȚII

prit pe Handicap în premiul Domino, când a fost distanțat.

AZI LA BANEASA-TRAP

● ALERGARILE încep la ora 14.15 precis.

● LA EVENT vor funcționa următoarele alergări: întâia cu a doua (premiile Dona Linda, Dobrogea); a patra cu a cincea (pr. Dristor, Ivan Corsac); a șasea cu a șaptea (premiul Duocenta cu prima repriză a premiului Dentzia); a șaptea cu a opta (a doua repriză a premiului Dentzia cu premiul Dâlga).

● FIIND conduși de băieți de grajd, următorii concurenți beneficiază de un avantaj de 20 m.:

Vrăjitor, în premiul Dona Linda va pleca dela 2140 m.

Crai, în premiul Dristor, dela 1700 metri.

ERI LA BANEASA-TRAP

● LA EVENT s'au plătit cotele:

TRIBUNA

Turul-Vatel 31
Jarvis-Szeged 147
Szeged-Tufănica 87
Helen Halpin-Paj Axtell 162

Turul-Vatel 31
Jarvis-Szeged 105
Szeged-Tufănica 97
Helen Halpin-Paj Axtell 230.

● AU GALOPAT:

In premiul Dolhasca: Adda Worthy (2).

In premiul Dalmația: Arama (3), Chiquita (2), Chilipir (2), Victor (1).

In premiul Deta: Mișu (4), Ciuruc (2), Lupoaica (1), Odessa (1), Nineta (1), As Worthy (1).

In premiul G. Gârleșteanu: Bruma II (5), Katy Caid (1), Nation (1).

In premiul Don Chenault: Antrag (2).

In premiul Dondona: Sultana (3), Dolly Worthy (2), Lugoj (2), Tufănica (1).

In premiul Desculța: Puica (5), Durdulia (3), Pan Worthy (2), Hollo (2), Bandit II (1), Dor de Ducă (1).

In premiul Domino: Handicap (4), Sorvaneț (3), Eggy (1), Voința (1).

● AU FOST DISTANȚAȚI:

Mișu, în premiul Deta, pentru galopuri repetate.

Havana, în premiul Gârleșteanu, pentru galop la sosire de la locul al cincilea.

Bruma II, în același premiu, pentru galopuri repetate.

Zvon și **Leu** în premiul Dondona, pentru mers neregulat.

Handicap, în premiul Domino, pentru galopuri repetate.

● ȘI-AU CORECTAT recordul carierei:

Chilipir, cu 1,3 sec. marcând 1,41,3.

Vatel, cu 3,4 sec. Noul record 1,41,6.

Nineta, cu 1,3 secundă, reusind 1,41,8.

Ciuruc, cu 0,4 sec. a coborît la 1,44,3.

Franț, cu 1,6 secundă, stabilind 1,46,8.

Paj Axtell, cu 1,3 secundă, a marcat 1,33,8.

● P. BORISIAC a fost amendat cu 500 lei, deoarece nu a o-

PRESA ȘI ALERGĂRILE DE AZI

ZIARELE	Premiul Dona Linda	Premiul Dobrogea	Premiul Dristor	Premiul I. Corsac	Premiul Duocenta	Premiul Dentzia (repriza I-a)	Premiul Dentzia (repriza II-a)	Premiul Dâlga	Premiul Dalila	
Universul Sport	Carol Han. Brenn	Răsura Gen. Worthy	Dulcinea Geisha	Joly Avion	Kitty Clair King. Worthy	Nicevo Fusta II	Allah Șoimu	Urganda Extra	Szeged Ninon	
Gazeta Sporturilor	Va-ta Carol Han.	Gen. Worthy Tais	Helen Halpin Tătăran	Joly Avion	Ciclop Eggy	Fusta II Bănuța	Allah Șoimu	Urganda Extra	Szeged Jos. Margot	
Universul	Brenn Va-ta	Răsura Tais	Dulcinea Crai	Avion Joly	Ciclop Eggy	Nicevo Bănuța	Pușa Allah	Extra Urganda	Ninon Szeged	
Curentul	Va-ta Brenn	Tais Lugoj	Helen Halpin Măgura	Columbus Joly	Busuioc Hercegno	Bănuța Nicevo	Allah Șoimu	Cina Urganda	Jos. Margot Szeged	
România	Brenn Carol Han.	Răsura Lugoj	Helen Halpin Miriștea	Joly Avion	King Worthy Giuditta	Fusta II Nicevo	Miorița Uria	Urganda Rozina	Szeged Jos. Margot	
Timpul	Carol Han. Va-ta	Gen. Worthy Răsura	Măgura Geisha	Joly Avion	Kitty Clair Benito H. P.	Nicevo Fusta II	Allah Pușa	Extra Rozina	Szeged Ninon	
Ordinea	Carol Han. Brenn	Tais Lugoj	Crai Măgura	Avion Columbus	Ciclop Eggy	Nicevo Bănuța	Șoimu Allah	Extra Urganda	Szeged Ninon	
Seara	Carol Han. Va-ta	Gen. Worthy Răsura	Dulcinea Tătăran	Joly Avion	Giuditta Nation	Fusta II Nicevo	Allah Miorița	Extra Dudu Gordon	Ninon Szeged	
Semnalul	Brenn Va-ta	Tais Lugoj	Dulcinea Geisha	Columbus Joly	Eggy Kitty Clair	Nicevo Ikar	Allah Speranța	Extra Rozina	Szeged Ninon	
Evenimentul	Zenit Brenn	Tais Răsura	Măgura Geisha	Joly Avion	Kitty Clair Ciclop	Fusta II Ciuruc	Șoimu Uria	Diadia Lui Extra	Szeged Ninon	
Cei mai indicați	**Carol Han. 4 Brenn 3 Va-ta 2 Zenit 1**	**Tais 4 Răsura 3 G-l Worthy 3**	**Dulcinea 4 Helen H. 3 Măgura 2 Crai 1**	**Joly 6 Avion 2 Columbus 2**	**Kitty Clair 3 Ciclop 3 King W. 1 Giuditta 1 Busuioc 1 Eggy 1**	**Nicevo 5 Fusta II 4 Bănuța 1**	**Allah 6 Șoimu 2 Miorița 1 Pușa 1**	**Extra 5 Urganda 3 Cina 1 Diadia Lui 1**	**Szeged 7 Ninon 2 Jos. Margot 1**	

BINDEA, introdus în lotul național

Selecționerul unic a alcătuit o nouă listă de selecționabili, care cuprinde câteva nume noi

Matcnurile de eri, atât ce le din Divizia A. cât și cele din Divizia B., au adus prețioase informațiuni în privința formei actuale a selecționabililor.

D. V. Economu, ținând sea ma de cele observate personal și de cele comunicate de obser vatorii din provincie, a adus câteva modificări lotului național care a fost stabilit astfel definitiv:

Portari: *Stănescu și Cristescu.*

Fundași: *Marinescu, Teodorescu, Ionescu, Dumitrescu.*

Mijlocași: *Nanciu, Câmpeanu, Sperlea, Jivan, Ion Vasile, Dumitru Vasile.*

Inaintași: *Crăciunescu, Banes, Popa Aurel, Marian, Dinescu, Herescu, Florea, Mateescu, Bărbulescu și Tudose Mircea.*

Cea mai importantă modificare e introducerea lui Bindea în lot.

Bindea a făcut la Timișoara un match admirabil. Dacă se va dovedi la fel de bun și la antrenamentele din săptămâna aceasta atunci el are toate șansele să joace contra Jugoslaviei.

Pe lângă Bindea au mai fost introduși în lot următorii jucători: Căpușan (Rapid), Codreanu (Gloria) și Pepelea (Galați).

Lotul definitiv se prezintă astfel:

Portari: *David, Petrică Rădulescu și Justin.*

Fundași: *Sfera, Petrescu, Lengheriu, Felecan, Mitan și Negrescu.*

Mijlocași: *Vintilă, Siclovan, Rășinaru, Drăgan, Joja, Codreanu, Lupaș, Marienuț și Moldoveanu.*

Inaintași: *Humis, Constantinescu, Mihăilescu I., Lulu Mihăilescu, Oana, Bindea, Torjoc, Henegaru, Bogdan, Gică Popescu, Căpușan, Jurca, Iordache, Stănescu, Ploeșteanu, Pepelea și Cârjan.*

22 DE JUNIORI IN LOTUL SELECȚIONABILILOR

Din bogata listă inițială, selecționeurul unic a reținut doar 22 de nume. Iată-le:

SELECȚIONABILII SOSESC AZI

Toți jucătorii selecționați în lotul național vor trebui să fie Luni seara în București.

LOCAȚIUNEA IN RITM ACCELERAT

Vânzarea biletelor pentru matchul România-Jugoslavia merge din ce în ce mai bine. Reținerile de bilete sunt din ce în ce mai numeroase.

De pe acum toate recordurile au fost bătute și se poate spune că matchul de Duminică va începe cu cassa închisă.

RAPID și F. C. AUSTRIA învinse la Budapesta

Hungaria—Austria 3-2 (2-1)
Ferencvaros—Rapid 6-2 (2-0)

BUDAPESTA 24. — Prima zi a turneului pascal care s'a desfășurat azi după amiază pe arena FTC în fața a 12.000 spectatori, s'a terminat cu victoriile echipelor gazdă.

HUNGARIA—AUSTRIA 3:2 (2:1)

Pe vreme frumoasă dar pe un vânt puternic, — care a favorizat în prima repriză pe gazde, — Hungaria a câștigat pe merit.

Scorul a fost deschis în minutul 8, când Kalmár a reluat cu capul o centrare a lui Titkos. Hungaria a continuat să domine cu autoritate dar n'a reușit să marcheze din nou decât în minutul 40. O lovitură liberă trasă de Turay a fost reluată de același Kalmàr. In ultimul minut Safarig a tras puternic în bară și mingea a revenit în picioarele lui Haag care a înscris fără dificultate.

După pauză, în minutul 19, Vidor a mărit avantajul gazdelor marcând un goal de rară frumusețe. Rezultatul final a fost stabilit de Stroh.

D. Antalics a condus următoarele formații:

HUNGARIA: Szabó—Kis, Biro—Sebes, Turay, Dudas—Béky, Vidor, Kalmár, Müller, Titkos.

AUSTRIA: Zöhrer—Andritz, Sesta—Adamek Mock, Mikolasch—Hetzenberger, Riegler, Stroh, Safarig, Haag.

FERENCVAROS—RAPID 6:2 (2:0)

După slaba comportare a Ferencvárosului din ultima vreme, rezultatul este o mare surpriză și el se explică prin faptul că leaderul campionatului vienez afară de consacrații Raftl, Binder, Pesser, Kaburek și Skoumal, a prezentat numai jucători tineri, cari n'au contat. Cele două goaluri ale primei reprize au fost marcate de dr. Sárosi. Unul cu capul la un corner bătut de Gyetvai iar al doilea printr'un shot bombă.

La reluare Gyetvai dintr'o passă a lui Finta a înscris și al treilea goal al pestanilor.

A urmat sfertul de ceas al vienezilor, în decursul căruia Schors și Binder au redus handicapul la 3:2. După aceasta însă Ferencváros a marcat încă trei goaluri prin Hamori, Gyetvai și dr. Sárosi.

A condus d. Rubint. Echipele au jucat în următoarele formații:

FERENCVAROS: Csikós—Tátrai, Polgár—Hamori, Sárosi III, Lazár—Suhai, Finta, dr. Sarosi Jakab, Gyetvai.

TURNEUL CONTINUA AZI LA VIENA

Cea de a doua zi a turneului se va desfășura mâine (N. R. azi) pe arena Rapidului dela Hütteldorf—Viena.

Programul este următorul:

Rapid—Hungaria

Austria—Ferencváros.

Campionatul Ungariei

UJPEST a pierdut încă un punct, și avantajul Hungariei a crescut la 4 puncte

Kispest a învins pe Gamma iar Szeged pe Törekves

Budapesta, 24. — Cu tot turneul pascal, s'au jucat și cinci matchuri de campionat, cari au furnizat jocuri interesante.

Kispest și Szeged, în mare revenire, au reușit să dispună de ultimele revelații Gamma și Törekvés. In schimb Ujpest n'a făcut decât un match nul cu Elektromos și astfel avantajul Hungariei a crescut la patru puncte!

Matchurile de azi:

KISPEST-GAMMA 4-3 (1-1)

Kovacs a deschis scorul pentru Gamma, dar **Kalocsay** a egalat. La reluare Gamma a ajuns să conducă cu 3-1 mulțumită eficacității lui **Varadi.** Cu toate acestea Kispest a câștigat, căci **Kalocsay, Olajkar I** (din 11 m.) și **Kalocsay** din nou, au marcat 3 goaluri consecutive. Au asistat 2000 de spectatori.

UJPEST-ELEKTROMOS 1-1 (0-1)

In minutul 7 portarul **Sziklai** a boxat balonul în propria-i poartă și rezultatul acesta n'a putut fi schimbat decât în min. 62 când **Adam** a egalat. 3000 de spectatori.

SZEGED-TOREKVES 3-2 (0-2)

Amatorii au condus cu 2-0 și totuși au pierdut la Seghedin. **Zörgö** și **Garamvölgyi** (cu capul) au marcat goalurile feroviarilor în min. 35 și 36.

După pauză **Gyarmati** a egalat marcând în min. 2 și 13, iar în minutul 70 **Bihany** printr'o bombă a asigurat și victoria gazdelor. Spre sfârșit matchul a degenerat Szücs și Toth dela Törekvés fiind eliminați din joc.

SZOLNOK-BOCSKAI 1-1 (0-0)

Matchul s'a jucat la Szolnok pe terem complet desfundat. In prima repriză Kolleth a înscris două goaluri, dar acestea n'au fost recunoscute de arbitru pe motiv de offside.

In repriza doua **Szantho** a deschis scorul dintr'o lovitură liberă, iar cu câteva minute înainte de sfârșit **Nagy** a egalat la un corner.

HALADAS-KASSAI A C 2-0 (2-0)

Pe teren propriu, la Szombathely Haladas a câștigat fără să se întrebuințeze prea mult. **Morocz** a înscris ambele goaluri ale învingătorilor.

In urma rezultatelor de azi clasamentul se prezintă astfel:

Hungaria	19	14	3	2	55:21	31
Ujpest	19	11	5	3	43:23	27
Kispest	19	12	2	5	57:32	26
Ferencvaros	18	12	0	6	48:29	24
Szeged	18	10	3	5	37:30	23
Törekvés	19	9	4	6	34:32	22
Elektromos	19	9	4	6	38:38	22
Gamma	19	8	3	8	33:34	19
Haladas	18	8	1	9	32:38	17
Bocskai	19	7	3	9	26:45	17
Szolnok	18	7	3	9	25:29	16
Taxisok	18	5	2	11	30:48	12
Kassai A C	19	3	2	14	18:68	8
Nemzeti	— s'a retras —					

Crossul celor trei națiuni dela Paris, a fost câștigat de echipa franceză

Paris, 24. — Azi s'a disputat pe distanța Paris—Auquel concursul internațional de cross country între echipele selecționate ale Belgiei, Angliei și Franței.

Echipa franceză a învins cu 34 puncte, urmată de Anglia 60 și Belgia 102 puncte.

In Italia, lupta pentru titlu s'a redus la duelul

Bologna—Ambrosiana

Genova învinsă de Napoli

Etapa a 24-a a campionatului italian a adus ca surpriză înfrângerea Genovei la Napoli.

In felul acesta, lupta pentru titlu se reduce numai la duelul Bologna — Ambrosiana.

In schimb, s'a accentuat lupta din coadă. Pentru desemnarea celui de al doilea retrogradat, „sunt în cursă" nu mai puțin de șase echipe. Căci victoria lui Napoli a complicat și mai mult lucrurile.

*

Iată rezultatele tehnice:

NAPOLI — GENOVA 3:1 (0:0).

VENEZIA — MILANO 0:0.

LIGURIA — FIORENTINA 2:1 (2:0).

TRIESTINA — BARI 1:0 (0.0).

ROMA — MODENA 1:0 (1:0).

AMBROSIANA — TORINO 5:1 (2:0).

JUVENTUS — LAZIO 3:1 (2:0).

BOLOGNA — NOVARA 3:0 (2:0).

CLASAMENTUL

Bologna	24	14	7	3	38:19	= 35
Ambros.	24	15	4	5	43:20	= 34
Genova	24	13	4	7	51:36	= 30
Juventus	24	12	5	7	38:35	= 29
Lazio	24	9	9	6	36:27	= 27
Torino	24	10	5	9	30:31	= 25
Triestina	24	10	4	10	33:34	= 24
Roma	24	9	5	10	22:24	= 23
Venezia	24	8	7	9	28:36	= 23
Milano	24	7	7	10	35:30	= 21
Novara	24	9	3	12	20:27	= 21
Bari	24	7	7	10	25:36	= 21
Liguria	24	6	9	9	22:34	= 21
Fiorentina	24	7	5	12	32:38	= 19
Napoli	24	7	4	13	20:34	= 18
Modena	24	3	7	14	23:36	= 13

Beogradsky și Gradjansky au dovedit și ieri — dacă mai era nevoe — că sunt cele mai bune echipe din Jugoslavia

Belgrad, 24. — Etapa de astăzi a campionatului iugoslav, în ambele ligi, a adus multe rezultate surprinzătoare, care întârâtă lupta din mijlocul clasamentelor.

LIGA SARBA

BELGRAD: ZS. A. K-JEDINSTVO 2-0 (1-0)

Cea mai mare surpriză a zilei. Jucând nesperat de bine și având în față un adversar lipsit de elan, Zs. A. K. a câștigat grație punctelor înscrise de Railcicovici și Balasz.

SARAJEVO: GRADJANSKY-SLAVIA 3-2 (1-1)

A doua surpriză a zilei. Echipa din Skoplje, după ce a înscris goalul victoriei, s'a apărat foarte bine. Au marcat: Nicolici (2), Weber (Gr.) Giaici și Railici (Sl.).

BELGRAD: JUGOSLAVIA-ZEMUN 8-0 (2-0)

Cu un adversar care, după ce a fost slab, a jucat și în 10 oameni mult timp, Jugoslavia n'a avut de cât să facă demonstrație și să marcheze: Petrovici (3), Drenovat (2), Perlici și Loiancici (2), care a reintrat azi după o pauză de 3 ani.

BOROWO: BEOGRADSKY-BATA 4-1 (2-1)

Bata a deschis scorul prin Teodorovici, dar a avut ghinion, deși a arătat formă bună. Căci Beogradsky a fost superior de departe și, pe lângă demonstrație, a marcat și 4 goaluri: Glișovici (2), Vujadinovici și Matoșici.

NOVISAD: VOIVODINA-B.A.S.K. 3-0 (3-0)

Match câștigat ușor de gazde. Oaspeții au replicat doar repriza doua. Toate goalurile au fost marcate de Roghici.

CLASAMENTUL

Beogradsky	15	13	1	1	62:14	27
Jugoslavia	15	8	5	2	50:16	21
Voivodina	15	7	5	3	32:28	19
Slavia (S)	15	8	2	5	39:24	18
Gradj (Sk)	15	8	1	6	27:32	17
Iedinstvo	15	6	2	7	27:34	14
Bata	15	5	4	6	26:40	14
Zs. A. K.	15	4	0	11	18:48	8
B.A.S.K.	15	1	5	9	15:28	7
Zemun	15	1	3	11	15:53	5

LIGA CROATA

ZAGREB: GRADJANSKY-SLAVIA (VOROJDIN) 5-0 (3-0)

Ocazie pentru Gradjansky să furnizeze un joc foarte bun, iar Woelfl să marcheze el singur 4 goaluri. Al cincilea l-a înscris Matekalo.

SUBOTIȚA: BACICA-S.A.S.K. 2-0 (1-0)

Surpriză. S.A.S.K. a ieșit din cursa pentru locul doi. Au marcat: Șabanov și Iocupovici.

OSIEK: H.A.S.K.-SLAVIA (OSIEK) 2-0 (0-0)

Zagrebienii au fost superiori. Au marcat: Duh II și Pajevici II.

LJUBLJANA: CONCORDIA-LJUBLJANA 4-1 (4-0)

Victorie sigură. Pavlevici (2), Zemlici și Kupșeț au marcat goalurile învingătorilor.

SPLIT: HAIDUC-SPLIT 8-3 (4-1)

In formă excelentă, Haiduc a câștigat la scor. Au marcat: Ciapeta (4), Lemeșici (3), Sobotka (H), Neskovcin (2) și Jelaska (S.).

CLASAMENTUL

Gradjansky	16	15	1	0	82: 5	31
H.A.S.K.	16	10	2	4	38:26	22
Hajduk	16	8	2	6	38:29	18
S.A.S.K.	16	8	2	6	30:30	18
Concordia	16	8	1	7	37:32	17
Slavia (O)	16	5	4	7	24:40	14
Split S. K.	15	5	2	8	20:36	12
Bacica	16	5	1	10	12:44	11
Slavia (V)	15	3	2	10	19:33	8
Ljubljana	16	2	3	10	25:59	7

Editura Societății Anonime „Universul", București, Str. Brezoianu No. 23—25 — România

Taxa poştală plătită în numerar conform aprobării dir. generale p. t. t. nr. 24.464/939

2 LEI

UNIVERSUL

8 PAGINI

83 - 1940

Redacţia şi Administraţia: Palatul „UNIVERSUL" str. Brezoianu 23—25. Telefon: Centrala 3.30.10; Redacţia 4.21.81. Redactor responsabil EUGEN DUMITRESCU

Proprietar: „Universul", S. A. Adm.-delegat: STELIAN POPESCU Inscris sub No. 167, Trib. Ilfov

Nr. 83. — Anul III BUCUREŞTI. — Miercuri 27 Martie 1940

ABONAMENTE: Pentru grupări sportive 1000 lei anual

1 an LEI 500
6 luni LEI 270
3 luni LEI 150

BIBLIOTECA CENTRALA ... SIBIU

Un foult clasic: Mihăilescu se face „capra" şi Pfeillinger va cădea peste el

Pentru 31 Martie iluziile sunt interzise...

Reflexii în jurul echipei naţionale A şi matchurilor dela Belgrad şi Bucureşti

In perspectivă un nou duel Bindea-Dubaţ

Prima echipă naţională pentru matchul de la 31 Martie este o ecuaţie cu multe necunoscute.

Legată de principiul românizării integrale, echipa aceasta 100% românească are — înainte de toate — o mare deficienţă: aceea a postului de centru atacant.

La ultimul match de antrenament se părea că soluţia cu Constantinescu-Grecu va rezolva marea problemă a omului din centrul liniei de atac.

Matchul Sportul Studenţesc U. D. R. a arătat însă că nu este tocmai o soluţie total fericită.

Aşa cum întâlnirea dintre Venus şi Juventus a lăsat să se vadă că nici Humis nu este omul indicat.

Primul este prea puţin personal iar secundul e mult prea fragil pentru metoda de joc a echipei naţionale.

Intr'adevăr, în partida din Splaiu, Constantinescu Grecu a dovedit de foarte multe ori spiritul său de ansamblu dar au fost faze clare în care i-a lipsit în întregime curajul acţiunilor personale.

Va juca în locul lui Humis?

Este destul de probabil. Dacă — bine înţeles — se va reface după accidentul suferit în ciocnirea cu fundaşii juventişti.

Oricare va fi însă centrul echipei naţionale este evident că interii vor avea misiunea dificilă de a crea situaţii clare. Pentrucă mai ales Humis nu poate acţiona decât în faze libere.

FORMA SLABA A SELECŢIONABILILOR

In matchurile ultimei etape de campionat selecţionabilii nu au arătat o formă bună.

Lucrul acesta nu trebue să alarmeze însă pe nimeni. — Este un fenomen banal, care precedează întotdeauna şi ori unde întâlnirile internaţionale.

Comportarea minoră a celor din lotul naţional are aceeaşi explicaţie sub orice latitudine.

Ea nu e determinată de forma slabă a selecţionabililor ci mai ales de prudenţa lor uneori exagerată.

Este o stare psihologică specială. Dorinţa de a juca în echipa naţională e atât de mare încât ocolesc orice fază, în care eventualitatea unui accident este mai mare.

Iată pentruce nu se poate pune prea mult preţ pe comportarea unor jucători în ultimele matchuri de campionat.

O ALTA NECUNOSCUTA A ECHIPEI

Incă una din necunoscutele problemei. Una din cele mai importante. Aceea a extremului dreapta.

(Continuare in pag. 3-a)

Fragmente de conversaţie... după etapa de la 24 Martie

Un goal fără discuţii De ce n'a marcat Bogdan „Cu d. Ritter nu putem câştiga"

Sunt foarte puţine lucruri de spus după această normală etapă, care a trecut într'o linişte aproape incomodă.

Cele de mai jos sunt cele mai interesante? Nu, desigur. Dar, oricum, sunt mai puţin banale decât multe altele.

*

Momentul psihologic al matchului Studenţesc—U. D.R. a fost, desigur, acela în care Păcuraru a ratat goalul, care ar fi făcut pe reşiţeni să conducă cu 3:0.

„De ce n'ai stopat ca să plasezi apoi uşor mingea în colţul opus lui Ghenea. Aveai tot timpul pentru aceasta, l-a întrebat cineva în gară.

„Vroiam să marchez un goal, în jurul căruia să nu mai încapă discuţie, a răspuns destul de melancolic Păcuraru.

„Apoi?

„Apoi am dispărut şi eu depe teren odată cu ultimele şanse de victorie".

*

Sportul Studenţesc n'a pierdut nici pe cel de al 16-la match consecutiv. Dar nu a putut bate nici de data aceasta pe U.D.R. Tradiţiile au fost la fel de puternice.

Universitarii sunt nemulţumiţi de arbitrul Ritter pentrucă nu le-a acordat un penalty la un hands făcut de unul din fundaşi.

Nu vor să mai fie arbitraţi de el, pentru un motiv care un e deloc în legătură cu acest penalty neacordat.

Nu. Studenţii vor să renunţe la arbitrajul d-lui Ritter pentrucă atunci când au fost arbitraţi de el, au terminat la egalitate.

La Baia Mare a făcut 1:1 cu Carpaţi, la Timişoara, 2:2 cu Ripensia, la Reşiţa şi la Bucureşti 0:0 şi 2:2 cu U. D. R.

Noi credem că „aceste matchuri

(Continuare in pag. 2-a)

Jucătorii croaţi vor fi înlocuiţi în teamul B al Jugoslaviei!...

... pentrucă nu vor să joace ca să nu se obosească: la 2 Aprilie, joacă cu Elveţia

Postul de radio din Belgrad a anunţat aseară o ştire foarte importantă, care ne interesează şi pe noi pentrucă este în legătură cu matchul pe care echipa B a României îl susţine Duminică la Belgrad.

Şi anume, a anunţat că, după informaţii culese din Belgrad şi dela Zagreb, jucătorii croaţi: Glaser, Şuprina, Brozovici şi Woelfl, selecţionaţi în echipa B a Jugoslaviei, nu vor să joace Duminică în contra României B. Federaţia croată nu le dă voie pentru a nu se obosi, căci Marţi 2 Aprilie Croaţia joacă la Zagreb cu Elveţia B.

In această situaţie, d. Bosko Simonovici — selecţionerul unic — se vede silit să-i înlocuiască cu Popovici (Zs. A. K.), Raikici (Slavia) etc.

Rapid a învins Juventus cu 1-0 în joc amical

TOT AMICAL A PIERDUT UNIREA TRICOLOR LA CRAIOVA, GLORIA CFR LA SF. GHEORGHE ŞI GLORIA LA TIMIŞOARA.

ASEARĂ S'A DISPUTAT MATCHUL FEMENIN DE PING-PONG GERMANIA-ROMANIA.

Endreffi în noul său post de centru atacant într'un duel cu Len gheriu

Football Football Football Football Football Football Football

La Craiova

F.C. Craiova a dispus de U. Tricolor cu 4-2 (2-1)

Oborenii s'au resimţit în urma jocului dela Timişoara

Craiova, 25 (prin telefon). — *In faţa a 1500 spectatori s'a disputat în localitate matchul dintre F. C. Craiova şi Unirea Tricolor. Profitând de oboseala oaspeţilor localnicii au reuşit să învingă într'un match în care nu au fost superiori bucureştenilor.*

F. C. Craiova au presat uşor şi au reuşit să înscrie primul gol prin Niculescu în minutul 14. Unirea a contraatacat şi a obţinut egalarea numai după 6 minute prin Lulu Mihăilescu.

Treptat Unirea Tricolor şi-a pierdut cadenţa permiţând localnicilor să înscrie din nou în minutul 33 prin Constantinescu. Printr'o bombă. Lulu a adus egalarea în minutul 44.

Oborenii s'au resimţit apoi din ce în ce mai mult şi au permis localnicilor să ridice scorul în minutele 24 şi 44 ale reprizei secunde, prin Constantinescu şi Walter.

Jocul a fost în general frumos. Domnul Budegă a arbitrat formaţile :

F. C. CRAIOVA : Scăeşteanu, Iordăchescu, Stoianovici. Reicu, Oprişan, Gheorghe, Niculescu, Constantinescu, Walter, Iobag şi Braşoveanu.

UNIREA TRICOLOR : Anton, Petrescu, Iliescu, Florea, Anghelache, Boteanu, Lulu Mihăilescu, Paraschiva, Alexandrescu, Cârjan, Criciotoiu.

Insfârşit

Victoria a învins C. A. O. cu 5-2 (4-2)

Matchul s'a jucat amical la Oradea

Oradea 25. (Prin telefon). — Victoria din Cluj a susţinut astăzi în localitate un match amical cu C.A.O. In faţa a 1000 spectatori, Victoria a repurtat o... victorie strălucită dispunând la scor de orădeni. Jocul a fost disputat în forţă de ambele echipe, cari n'au precupeţit eforturile pentru a-l face cât mai frumos.

Au înscris: Cociuban II (2), Marian (2) şi Szantai. Ambele goeluri ale orădenilor au fost marcate de Habaci.

Cu ocazia acestui amical, clujenii par a fi găsit cheia înaintării.

A condus d. Olteanu.

Cu o echipă nouă

Gloria C. F. R. a cedat Oltului din Sf. Gheorghe cu 2-1 (0-1)

Sft. Gheorghe 25. (Prin telefon).

Terenul: bun.

Timpul: frumos.

Spectatori: 500.

Oltul: Nagy, Orcsz, Boga, Botos, Roşu, Szabo I., Fülöp, Barabas, Székely, Kiss, Lustig.

Gloria C. F. R.: Kocsardy, Szptor, Ionescu, (Manole Rădulescu), Topa, Tudose, Kiss, Cucula, Milea, Ströck, Demény, Bodea (Horotan).

Matchul disputat astăzi în localitate dintre Gloria C. F. R. şi Oltul din localitate a revenit spre surprinderea generală, gazdelor.

Gălăţenii au pierdut, însă nu cu echipa de campionat, ci cu o formaţie completată majoritate din elemente noui. Oltul a dominat cea mai mare parte din timp, mai ales în cea de a doua repriză.

Linia de atac extrem de ineficace a făcut ca scorul să nu fie pronunţat. Au înscris: Ströck, în min. 30 dintr'o passă primită de la Cucula şi Szekely în minutele 52 şi 76. Cea mai buni dela învingători au fost Szabo, Orosz şi Barabas, iar dela gălăţeni Kocsardi, Sutor şi Ionescu.

Victoria gazdelor este meritată.

F. C. Naţional (jun.)-F. C. Rapid (jun.) 5-4 (3-0)

Matchul de deschidere la partida Rapid—Juventus care s'a disputat eri pe stadionul Giuleşti a fost furnizat de juniorii echipei gazde şi F. C. Naţional.

Partida a fost extrem de spectaculoasă, adversarii practicând un joc superior.

F. C. Naţional are un „unsprezece" omogen care s'a afirmat în repetate rânduri, confirmând cu reala valoare.

Pepiniera „studenţilor" posedă elemente talentate cari au fost net superioare adversarului.

Cele cinci puncte au fost marcate de Mihăescu (2), Miulescu (2), şi Teodorescu.

Pentru învinşi au înscris Feicher, Teodorescu (2) şi Americanu.

A condus autoritar d. Titi Dumitrescu.

F. C. Ploeşti a învins greu

Gloria Mărăşeşti şi... numai cu 1-0 (0-0)

Ploeşti 25. (Prin telefon). — Pe stadionul municipal şi în faţa a 1500 spectatori s'a disputat partida amicală dintre F. C. Ploeşti şi Gloria Mărăşeşti. Divizionarii au învins în cele din urmă la limită cu 1-0 după o repriză albă. Districtualii au opus o dârză rezistenţă fiind un adversar demn de relevat. Singurul goal al matchului a fost înscris în min. 55 de Marienuţ. Incepând din min. 20 ambele echipe au jucat în 10 oameni deoarece au fost eliminaţi Mosco şi Toth. Un rezultat egal ar fi fost just, însă n'a fost realizat de înaintarea ineficace a gloriştilor.

Schramek, Dunăreanu, Barbaiani şi Marienuţ au fost cei mai buni dela ploeşteni, iar Pop Vasile, Fărcăşanu, Sommer şi Herold dela învinşi.

Au jucat formaţiile :

F. C. Ploeşti: Schramek — Hetzer, Dunăreanu — Mosco, Mişcolţ, Cocis — Ştefănescu, Barbaiani, Covaci I, Marienuţ, Şperlea.

Gloria: Sommer — Berentz, Iosif — Bucur, Pop Vasile, Helştein — Tătar, Nagy, Fărcăşanu, Herold, Toth.

Fragmente de conversaţie...

(Urmare din pag. I-a)

nule" nu pot forma un motiv de nemulţumire.

Căci nu puteau câştiga la Baia Mare, Timişoara şi Reşiţa dacă arbitra chiar d... Titel Ursache.

*

„Goalul primit în primul minut ne-a demoralizat..." Aşa explică Sadowsky înfrângerea de Sâmbătă.

Venus a jucat mai bine ca noi, dar dacă nu primeam un goal la începutul jocului, pierdeam mult mai greu, dacă pierdeam, are el grije să adaoge. Şi dacă Iordache nu marca din offside iar Nactu nu se împiedica la câţiva metri de poartă, nu pierdeam matchul".

*

In matchul cu Carpaţi, linia de atac a Rapidului a marcat şapte goaluri. Au înscris Şipoş, Auer, Baratky şi Căpuşan.

Numai Bogdan n'a marcat niciun goal.

„De ce? l-a întrebat un prieten.

„Pentru că mă rezervam pentru matchul cu Jugoslavia, i-a răspuns imediat Bogdan.

*

Venus — a recunoscut aceasta toată lumea — a câştigat uşor.

„Nu era nevoie să forţăm alura matchului, explica un jucător maniera degajată în care a jucat echipa.

Niciodată n'am fost ameninţaţi de Juventus".

*

„Am pierdut un punct pe care îl aveam în buzunar, regreta un reşiţean.

Dar nu suntem nemulţumiţi. Am câştigat încă un punct la Bucureşti şi asta e foarte mult".

Desigur. Până la urmă să nu ne prindă mirarea dacă U. D. R. va juca tot atât de bine la Bucureşti ca şi la Reşiţa. Vin doar de cinci ori în capitală.

C.C.A. şi C.C.N. ţin şedinţă astă seară

Astă seară au loc la federaţie şedinţele comisiei centrale a arbitrilor şi a campionatului naţional.

Sport şcolar

Prima etapă a campionatului de football al liceului Regele Carol I

Eri s'a desfăşurat pe arena „Iuta" prima etapă a campionatului de foot-ball dotat cu cupa d-lui I. A. Constantinescu.

Cel mai spectaculos match a fost furnizat de echipele claselor VI, VIII care au terminat la egalitate 0 : 0.

In general jocul a fost viu disputat; nici una din echipe n'a reuşit însă să marcheze. In prima repriză clasa VI dominâ dar nu poate marca din cauza duritătii apărării adverse.

Imediat după începere Munteanu (cl. VIII) trage puternic dar Mantopol apără sigur. In repriza secundă acelaş Mantopol salvează în ultima instanţă un goal aproape făcut, trimiţând în corner. In minutul următor Kowler (cl. VI) face hands în careul de pedeapsă.

Penalty-ul este ratat de Florescu (cl. VIII) care trimete în bară. Se produce învălmăşeală şi Tămăşescu degajează.

Dela clasa VIII-a s'a remarcat Sniţel cel mai bun din 22, Caporalis, Moraru şi linia de fundaşi.

A condus corect d. Sandu Stelian următoarele formaţii :

Cl. VI: Mantopol, Vetu, Tămăşescu, Gologan (Ciotaru), Teofilescu, Wexler, Marghiescu, Chitan, Olteanu, Bodoluţă şi Kowler.

Cl. VIII: Florescu, Comşa, Caporalis, Popescu, Munteanu, Moraru, Macri, Purch, Angletolu şi Sniţel.

Tot în cadrul acestei etape, clasa IV A a dispus de cl. IV B cu 2 : 1 (0 : 0).

Sucitulescu a fost legitimat pentru Olyimpia... ...şi va debuta în derbyul seriei, în matchul cu Monitorul Oficial

Olympia a angajat încă un jucător de valoare. Este vorba de internaţionalul oborean Sucitulescu, care a fost legitimat ieri şi va juca în vechiul său post de fundaş dreapta. Sucitulescu va începe un antrenament special chiar azi şi va debuta în noua echipă peste două săptămâni contra Monitorului Oficial, matchul hotărîtor pentru desemnarea campionului în seria I_a a campionatului districtual.

Fostul jucător al Unirii Tricolor are nevoe de un antrenament atât de îndelungat pentrucă nu a mai jucat de foarte mult timp.

SPECTACOLE

Teatre

OPERA ROMANA: Faust.

NAŢIONAL: Stăpân pe plebe.

STUDIO: 9 Concertul.

REGINA MARIA: Familia Carson.

SARINDAR: 9 D-ra Butterfly.

MUNCA ŞI VOE BUNA: Motanul.

COMOEDIA: 8,45 Un băiat şi jumătate.

SAVOY: Florette şi Patapon.

ALHAMBRA: Alhambra în floare.

LIGA CULTURALA: Căsătoria. Revoluţia Generalului Schnaps.

Cinematografe

SCALA: Beau Geste şi jurnal Paramount.

ARO: Viena cântă, Viena dansează şi jurnal.

CAPITOL: Vrăjitorul din Oz şi jurnale noui .

TRIANON: Prinţul Pojarsky, jurnal nou Paramount.

CARLTON: Apus de glorie şi jurnal Fox.

REGAL: Copilaşul Domnişoarei şi jurnal Paramount.

SELECT: Ispitele trupului.

FEMINA: Femei.

A. R. P. A.: Cruciadele.

PALAS BULEVARD: La capătul pământului şi Senorita.

ROXY: Cântecul deşertului şi jurnale Ufa, Fox şi O. N. C.

ELYSEE: Prinţesa Ludmilla şi Jungla morţii.

FORUM: Primul sărut şi Caterina cea mică.

RIALTO: Noaptea destinului şi D-na păcătueşte.

OMNIA: Dragostea mea te chiamă

AMERICAN: Ultima noapte şi Misiunea d-rului Kildare.

AIDA: Tarzan în exil şi Azi cânt pentru tine.

BIZANTIN: Bengali şi Zaza.

BARCELONA: Diavolii aerului şi Pentru dumneavoastră doamnă.

CARMEN: Fata bătrână şi Emigranţii.

COTROCENI: Oraşul blestemaţilor şi Suprema Jertfă.

DICHIU: Fata bătrână şi Totul pentru dragoste.

DIANA: Comoara din insula piraţilor, operă complectă.

DACIA: Diavolii roşii, operă complectă.

EDISON: Comoara din insula piraţilor.

FLORIDA: Antanta cordială şi Evadatul din Alcatraz.

FRANKLIN: Serenada primăverii şi Stan şi Bran eroi fără voie.

GRAND: Copiii Căpitanului Grand şi La răspântie.

GLORIA: Brigada Nordului şi Miezul nopţii

ILEANA : Delir şi Andy Hardy cowboy.

IZBANDA: Capcana.

LIA: Pumnul de fier şi Bosfor.

LUCIFER: Aloma; Brigada morţii şi Jurnal românesc.

LIZEANU: Atlantis, operă complectă şi Compleotare.

MARCONI: Hotel pentru femei; Misterele Africei; Jurnal şi trupă de reviste şi comedii D'Ayol.

MARNA: Vestul sălbatec; Kentuky şi Trupa de reviste Titi Mihăilescu.

MODEL: Union Pacific şi Atenţie d-le profesor.

MILANO: O noapte de pomină şi Carnavalul alb.

MIORIŢA: Hotel pentru femei şi La capătul pământului.

NERO: Prietena noastră moartea şi Nebuniile în vacanţă.

NISSA: Fata bătrână şi Intre glorie şi dragoste.

ODEON: Capcana, Jurnal românesc O. N. T. şi Jurnal Gomont.

PACHE : Nopţi în Alger; Tarzan în exil şi Jurnal Fox.

PARIS: Vin ploile, Jurnal românesc şi O. C. R.

PAX: Când felinarele se sting şi Senorita.

RAHOVA: Ultima noapte şi Cheia de aur.

REX: Când felinarele se sting şi Trebue să mă iubeşti.

SPLENDID: Nu sunt criminal şi O aventură disperată.

TOMIS: Cavalcada fantastică şi Moulin Rouge.

TRIUMF: Cazacii şi Lordul Jeff.

UNIC: Pumnul de fier şi Allo Havay.

UNIREA: Serenada primăverii şi Parada tinereţei.

VOLGA: Antanta Cordială, Răzbunarea mexicană şi Jurnal.

VOLTA-BUZEŞTI: Dincolo de ziduri şi Ora fatală.

VENUS: Stan şi Bran eroi fără voie; Viaţa fără griji şi Jurnal românesc.

VERGU: Spaima indienilor şi Cei trei muşchetari, cu Fraţii Ritz.

Football Football Football Football Football Football Football Football

„Jocurile de selecţionare a echipei naţionale de juniori ne-au relevat câteva talente excepţionale...“ ... ne-a declarat d. N. Popa preşedintele comisiei centrale a juniorilor

In frigurile matchului România-Iugoslavia, publicul nostru sportiv poate uita că în match de deschidere la partida cea mare vor juca reprezentativele de juniori ale celor două ţări.

Această uitare e nejustificată. Într'adevăr, indiferent de lucrurile spuse totdeauna în legătură cu juniorii (că ei reprezintă viitorul, că dintre ei se vor ridica vedetele de mâine, etc.) de data asta matchul juniorilor prezintă un mare interes în el însuşi. Într'adevăr juniorii atât cei români, cât şi cei iugoslavi sunt de o clasă ridicată şi promit să facă un spectacol de calitate sperioară.

Desigur însă că înaintea spectacolului trebue să treacă grija de a fi reprezentaţi cât mai bine. Oficialii ştiu aceasta şi dau o mare atenţie pregătirii şi selecţionării echipei. In această privinţă declaraţiile unui oficial unul din cei mai bine plasaţi pentru a-şi putea da seama de situaţie, sunt revelatoare, d. N. Popa, preşedintele comisiei centrale de juniori, a făcut presei următoarele declaraţii:

„Jocurile de selecţionare a echipei naţionale de juniori ne-au relevat câteva talente excepţionale, în care ne punem întreaga nădejde. Talentul lor, în cadrul bunei pregătiri care i se face, va trebui să dea rezultatul dorit.

Ţin să relev cu această ocaziune două lucruri dureroase, care privesc direct viitoarea activitate a juniorilor: mai întâi lipsa de activitate la majoritatea districtelor. O lipsă de interes pentru această problemă cu totul nejustificată, pentrucă ei reprezintă nădejdea şi viitorul. In afară de aceasta ne-am izbit de neînţelegerea organelor şcolare, care au găsit că e cazul să aplice cele mai drastice sancţiuni elevilor care au venit la antrenamentele echipei naţionale de juniori. Ne place să credem că la mijloc a fost o simplă neînţelegere şi că se va reveni cât mai urgent. Avem toată nădejdea că d. ministru Petre Andrei, în marea sa înţelegere, va lua măsurile cuvenite şi absolut necesare pentru viitorul sportului românesc“.

Hungaria a câştigat turneul pascal la Viena

VIENA, 25. — Pe arena de la Hütteldorf, în faţa a 20.000 spectatori, s'au disputat azi după amiază ultimele matchuri ale turneului pascal.

Rezultatele au fost:

Hungaria-Rapid 3:3 (0:1)

Austria-Ferencvaros 4:2 (3:2)

In urma acestor rezultate, Hungaria a câştigat turneul pascal, clasamentul final fiind următorul:

1. Hungaria 3 p. (6:5)
2. Ferencvaros 2 p. (8:6)
3. Austria 2 p. (6:5)
4. Rapid 1 p. (5:9)

Vienna-FC Wien 3-3.

Wacker-Wiener Sportklub 4-3.

S. K. Sofia a înregistrat un draw şi un nou eşec în Germania

Berlin, 25. — Următoarele rezultate de foot-ball s'au înregistrat în Germania în cele două zile de Paşti:

Hertha BSC-Blau Weiss 3-3.

Tennis Borussia-Polizei SV 2-1.

Union Oberschoeneweide-Berliner SV 4-0.

Vorwaerts Gleiwitz-Breslau ((06" 5-2.

Admira Viena-Sportfreunde Dresden 8-0.

Chemnitzer BC-SK Sofia 1913 2-2.

Admira Viena-Fortuna Leipzid 4-3

SK Planitz-FK Sofia 6-1.

Schweinfurt-Jena 7-1.

Fortuna Duesseldorf-Hamburger SV 3-1.

Fortuna Duesseldorf-Werder Bremen 5-3.

Eintracht Frankfurt-SV Wiessbaden 4-3.

Rotweiss Frankfurt-FSV Frankfurt 6-3.

SV Waldhof-Birkenfeld 4-0.

Freiburger SC-VFR Mannehm 2-0

Sportfreunde Stuttgart-Stuttgarter SC 3-2.

VFL Schweinfurt-Bayern Muenchen 2-1.

In atenţia selecţionabililor Bucureşteni

Jucătorii bucureşteni din lotul selecţionabililor (juniori şi seniori) trebue să fie prezenţi la A.N.E.F. azi, 26 Martie, orele 10 fix, pentru antrenament teoretic.

După amiază juniorii vor veni la orele 14, iar seniorii la orele 15 pentru antrenamentele colective.

Se atrage atenţiunea jucătorilor din lot că nu este permisă nici o absenţă sau întârziere. Orice abatere dela dispoziţiunile date vor fi aspru sancţionate.

Selecţioneur Unic al F.R.F.A.
Dr. Virgil Economu

UN MARE reportaj despre Şcoala Naţională de Antrenori în revista italiană „Calcio Illustrato“

Marele săptămânal italian Il Calcio Illustrato" publică în ultimul lui număr un mare reportaj despre „Programul şi funcţionarea şcoalei române de antrenori".

El este scris de celebrul ziarist sportiv italian Leone Baccali şi e însoţit — în cele două pagini — de numeroase fotografii.

Dat sub formă de interview cu d. Virgil Economu, reportajul cuprinde o serie de aprecieri măgulitoare şi este semnificativ faptul că opera iniţiată de d. general Gabriel Marinescu este recomandată ca exemplu pentru footballul italian.

Reportajul excepţional prin întindere şi conţinut — niciodată Calcio Illustrato n'a acordat atâta importanţă unei manifestări străine — constitue o frumoasă propagandă nu numai pentru footballul românesc ci şi pentru noul ritm de viaţă din România.

Iată o frază interesantă pentru a arăta impresia produsă de Şcoala Naţională de Antrenori asupra marelui specialist italian: „independent de ceeace poate fi faţa ei internaţională actuală, România oferă cel mai interesant şi semnificativ exemplu de reorganizare technică a jocului".

Pentru 31 Martie iluziile sunt interzise...

(Urmare din pag. I-a)

In lotul naţional a fost introdus şi Bindea, care a jucat poate bine în matchul C.A.M.T., — Victoria. Lucru foarte interesant căci adversarii lui direcţi au fost Nistor şi Felecan I, cei mai bun clujean.

Dar Bindea nu este scos din discuţie de prezenţa lui Dubac pe stânga în linia de fundaşi a echipei jugoslave?

Nu. Pentrucă d. Virgil Economu se gândeşte serios la el, Oană şi Lulu Mihăilescu? Juventistul a reuşit o singură acţiune în matchul cu Venus şi şansele lui sunt destul de mici.

A mai rămas, aşa dar, concurent pentru Bindea, oboreanul Lulu Mihăilescu, care a jucat foarte bine în matchul cu Ripensia şi a marcat eri două goaluri la Craiova, fiind iar unul din cei mai buni jucători ai Unirii Tricolor.

O paralelă între cei doi nu este atât de convingătoare pentrucă ficare are însuşiri proprii.

Bindea este mai rutinat şi mai technic. A fost în ultimul timp bolnav şi nu are suficient antrenament. Mihăilescu este mai pătrunzător, mai viguros şi destul de technic. Are marele defect că e... debutant.

Dar aripa dreaptă a echipei naţionale are o importanţă relativă. Pentrucă Lechner şi Dubac sunt oameni în stare să anihileze — aşa cum au făcut de atâtea ori — cea mai bună aripă dreaptă a echipei naţionale.

Cheia victoriei în matchul de la 31 Martie este aripa stângă: Bogdan — Gică — Popescu.

Evident, în măsura în care un fragment de compartiment poate determina victoria într'un match.

MATCHURI FOARTE GRELE...

Trebue accentuat de la început un lucru, care are cea mai mare importanţă în ambianţa întâlnirilor de la 31 Martie.

Echipele naţionale au de susţinut matchuri exterm de grele. Trebue să fim convinşi de valoarea reprezentativelor noastre dar nu e bine să ne facem prea multe iluzii în jurul victoriilor lor.

Şi pentru a fi sinceri până la capăt, iată, la Belgrad e aproape imposibil de câştigat.

Singura pretenţie ce o putem avea este aceea ca echipa noastră să piardă onorabil. Pentrucă echipa secundă a Jugoslaviei este tot atât de bună ca şi prima garnitură, care joacă la Bucureşti.

Pe A. N. E. F. lucrurile sunt poate ceva mai uşoare. Dar nu trebue să avem speranţe mari. Şi nu numai pentrucă echipa naţională este lipsită de unii din jucătorii, cari nu sunt de origine etnică românească.

In orice ce caz însă, faptul că formaţia noastră are o unitate temperamentală incomodă pentru stilul adversarilor face ca sursele să fie poate mai mari decât dacă am fi prezentat o echipă eterogenă.

Echipa noastră are o vastă putere de luptă şi e destul de rapidă. Şi aceste două însuşiri sunt esenţiale în matchul de la Bucureşti.

n. g. s.

Ieri, la Giuleşti

Rapid a învins cu 1:0 (1:0) pe Juventus într'un match care nu poate fi luat în serios

Unicul punct al partidei a fost marcat de Baratky

Nu credem că a luat cineva în serios matchul de ieri dela Giuleşti, dintre Rapid şi Juventus.

Jucătorii s'au mişcat alene, ne dându-şi prea multă osteneală, publicul ştia probabil la ce să se aştepte dovadă c'a rămas acasă sau a preferat altă distracţie; până şi arbitrul a considerat „matchul" doar un simplu antrenament şi n'a penalizat tot ce era de penalizat, de pildă câteva of-side-uri în repriza a doua (sau poate nu le-a văzut), iar d. V. Economu nu credem că a putut trage vreo concluzie utilă din comportarea jucătorilor în matchul de ieri.

Am asistat ieri la un match mai mult de cât amical, la un simplu antrenament, agreabil ca atare dar nimic mai mult.

Dacă Rapidul a învins cu 1—0, asta nu dovedeşte nimic. Rezultatul putea fi foarte bine invers. Nici-o echipă nu s'a arătat superioară şi nici n'a ţinut să se arate. Singurii doi oameni de pe teren care şi-au făcut conştiincios datoria au fost cei doi portari: Negru şi Sadowsky, care au apărat foarte frumos tot ce au avut de apărat. Căci, trebue s'o spunem, s'a tras de multe ori la poartă. Şi chiar shooturi tari. Înaintaşii n'au făcut însă tot ce puteau face. S'au mişcat încet, deşi terenul şi vremea erau splendide, au făcut pase inutile, au încercat poarta numai dela distanţă, într'un cuvânt s'au jucat de-a football-ul, fără să joace însă football.

Juventus a jucat mai bine în repriza a doua când a dominat de câteva ori insistent. Apărarea lui Negru, ajutat eficace de Lengheriu a făcut însă ca roş-albaştrii să nu poată înscrie nimic.

JOCUL

Primele 15 minute de joc se scurg fără ca să se petreacă alt eveniment important de cât înlocuirea lui Sipoş prin Bogdan care joacă extrem-dreapta până la sfârşit.

Singurul goal al matchului a fost înscris în min. 30 în următoarele împrejurări:

Petrescu face hands chiar pe linia laterală a careului de 16 m.

Auer bate lovitura liberă, Bogdan opreşte şi dă lui Baratky care din imediata apropiere a porţii înscrie în colţul din stânga jos. Tot Baratky va trage câteva minute mai târziu o bombă foarte puternică, care trece puţin peste bară.

După pauză formaţiile se modifică mult, mai ales la Juventus.

Schimbările par bine inspirate, căci jocul e mai viciu, fără a depăşi însă mediocritatea.

Toate ocaziile de goal şi sunt destule sunt ratate pe rând. Radu Florian în deosebi pierde două ocazii splendide Naciu, îl imită. In min. 75 Endreffy e fluerat în plină cursă, după ce trecuse şi de portar, pentrucă s'ar fi aflat în poziţie de of-side. In realitate mingea îi venise dela Lengheriu, care o atinsese involuntar.

Indată după această fază emoţionantă la poarta Juventului, salvată în extremis de Variassy.

Până la sfârşitul matchului înaintaşii feroviari sunt de nenumărate ori surprinşi în poziţie de of-side. Egalare nu se produce pentrucă roş-albaştrii nu depun destulă energie pentru aceasta.

In afară de Negru şi Sadowsky nu s'a remarcat nimeni. Ceilalţi? unii mai şterşi, alţii mai puţin. In afară de shoaturi tari şi ale driblinguri inutile nu am mai văzut nimic dela nimeni.

Arbitrajul d-lui Greculescu în nota mathului.

FORMAŢIILE

Au jucat formaţiile:

RAPID: Negru, Marton, Lengheriu, Costea, Răşinaru (Boldiszar) Moldoveanu, Sipoş (Vintilă) Bogdan (D. Gavrilescu) Baratky (Auer) Auer (R. Florian) Căpuşan.

JUVENTUS: Sadowsky, Variassy, Dragomirescu, Petrescu (Tănăsescu) Micu Brandabura (Gorgorin) Oană, Sinko, Prassler (Endreffy) Dunăreanu (Palmer) Naciu.

Football football football football

In match amical

Ripensia a învins uşor Gloria (Arad) cu 7-1 (5-1)

Tănzer şi Marcu în formă excepţională

Timişoara 25. (Prin telefon de la corespondentul nostru).
Teren: Electrica.
Spectatori: 1000.
Timp: frumos.
Au marcat: Tănzer (2), Ciolac (2), Marcu (2) şi Beke dela Ripensia, iar dela Gloria, Mercea.

Matchul amical disputat astăzi între Ripensia şi Gloria din Arad a revenit la scor Ripensiei. Timişorenii nu s'au resimţit de loc după matchul cu Unirea Tricolor arătând în jocul de astăzi că şi-au revenit la vechea formă. Condiţia fizică, dar mai ales poftа de joc a fost factorul determinant al victoriei de astăzi. Gloria din Arad, învingătoarea recentă a Chinezului, a jucat deasemenea bine însă n'a putut face mai mult în faţa liniei de atac a timişorenilor

JOCUL

Dela început, Ripensia trece la ofensivă şi domină cu autoritate. Gloria se apără energic căutând să deplaseze jocul la centrul terenului Acest lucru întârzie însă şi ploaia de goaluri începe. Tănzer înscrie primul punct în min. 11, reluând o centrare a lui Ciolac. In min. 20 acelaş Tănzer repetă figura urmat după 5 min. de Ciolac. Balonul pus la centru, este imediat pierdut de arădeni şi intrând în posesia lui Marcu acesta se duce prin întreaga apărare până în poartă. Gloria îşi revine pe moment şi Mercea în min. 32 reduce handicapul la 4-1. Arădenii continuă să acţioneze însă tot timişorenii sunt aceia care înscriu, de data aceasta prin Beke. 5-1 rezultat cu care se termină repriza. In partea doua a jocului Ripensia continuă să domine însă într'un tempo mai lent. Gloria pare obosită şi jocul trece la centrul terenului Timişorenii mai au o bruscă revenire în min. 50 şi 53 când marchează consecutiv prin Ciolac şi Marcu.

După acesta, matchul capătă un aspect defensiv de ambele părţi, Ripensia făcând o reuşită demonstraţie

CUM AU JUCAT

Trebue remarcat dela început că Ripensia şi-a găsit o formulă a liniei de atac. Deasemenea Marcu II şi halfia merge ca în timpurile de glorie.

Gloria a avut cei mai buni oameni în Regner, Nicola şi Volintir.

ARBITRUL ŞI FORMATIILE

Ripensia: Paviovici -- Oprean Marcu II — Gall, Kotormani, Lazăr — Tănzer, Beke, Marcu, Ciolac, Tabacu.
Gloria: Hofel — Regner, Volintir — Păcuraru, Mladin, Micola — Luca, Farkas, Fritz, Sibatan, Mercea.

*

In match de deschidere s'a jucat Ripensia B — Banatul: 1-1 (1-0).

Programul selecţionaţilor Marţi 26 Martie

Selecţionaţii din provincie, cu excepţia celor care au jucat eri au sosit în Capitală în cursul zilei de eri.

Iar astăzi începe programul special alcătuit în vederea matchurilor cu Jugoslavia.

Dimineaţa vor fi supuşi la o vizită medicală cei care nu au îndeplinit această formalitate.

La ora 10 va avea loc un antrenament teoretic.

După amiază, la ora 14.30, se vor antrena la două porţi juniorii, iar după ei, seniorii vor face un antrenament cu balonul, dar nu la două porţi.

Footballul în „Valea Jiului"

Pe Valea Jiului, în districtul cu acest nume, activitatea footballistică nu a încetat nici în timpul sezonului mort. Când s'au ţinut cursuri atât pentru arbitri, cât şi pentru jucători. D. Cosma a ţinut cursuri la Câmpeni, Aninoasa şi Lonea, iar d. Petric la Simeria, Calan, Deva. Cugir şi Hunedoara.

Subiectele: despre arbitraj, regulele de joc, statut etc.

Rezultatele au fost excelente şi s'au văzut în cursul matchurilor din acest sezon.

Din lumea cluburilor mici

● *PEBE a contestat matchul cu C. F. R. B. T. şi are şanse să câştige.*

● *COLENTINA ne-a furnizat o mare surpriză, învingând pe Stăruinţa.*

De remarcat că suburbanii au cucerit primele două puncte în campionat.

● *METALOSPORT este actualmente leaderul categoriei I-a, seria B. Credem că „metalurgiştii" nu vor mai fi detronaţi.*

● *CAMENIŢA, excelentul atacant al S. T. B.-ului are încă piciorul în ghips.*

Credem că nici în acest sezon nu va putea fi utilizat.

● *CINCI matchuri nule s'au înregistrat în etapa de Duminică a campionatului districtual.*

● *E. A. G. E. R. a suferit o înfrângere neaşteptată în faţa S. E. T.-ului. Vina o are numai linia de atac, care a fost ineficace.*

● *RAFINSKY (CICLOP) a înscris cel mai frumos goal al etapei districtuale de Duminică.*

● *COMISIUNEA districtuală ţine o impresionantă şedinţă Joi seara.*

● *METALLOGLOBUS este în revenire de formă ca dovadă dravul obţinut în faţa Luceafărului.*

Adunarea generală a Cercului Sportiv al surdo-muţilor

Duminică, 17 Martie a. c., a avut loc la sediul Cercului sportiv al surdo-muţilor din str. Theodor Speranţia nr. 142, adunarea generală a Cercului, alegându-se următorul consiliu de administraţie:

Preşedinte : *Ioan Petrescu ;* vice-preşedinţi: *Ernest Săvescu, Aristide Alinan;* casier: *Nicolae Gheorghiu ;* secretar : *Filotty Gheorghe;* consilieri: *Bruno Iliuschi, Constantin Ştefănescu, Herman Eisenstein, Lupu Bercovici, Mircea Fotea;* căpitan : *Mircea Fotea;* cenzori: *Tudor Grecu, Ballif Sebastian, Buiac Ioan;* delegat: *Vasile Dimitriu-Leorda ;* antrenor : *Iosif Cohn;* interpret : *Constantin Gheorghiu.*

Grupări neafiliate

DRAGOMIR NICULESCU-A. S. LUVRU 10-0 (7-0)

Intâlnirea dintre grupările Dragomir Niculescu şi A. S. Luvru disputată Duminică s'a soldat cu victoria la scor a primilor.

Jocul prestat de învingători a fost de factură bună, întreaga echipă remarcându-se prin precizie în faţa porţii şi tehnică.

Goalurile au fost marcate de: Manolescu (3) Manea (3) Dumitrescu (2) şi Toma.

DRAGOMIR NICULESCU: Cristea, Rizescu, Toma, Dumitrescu I, Georgescu, Sauel, Răläşescu, Gherase, Dumitrescu II, Manolescu, Manea.

DACIA-LIRA (COMB.)-C. A. O. 1—1

Intâlnirea dintre combinata Dacia-Lira şi C. A. O. disputată Duminică s'a terminat printr'un draw.

Matchul a fost disputat, ambele echipe întrebuinţându-se maximum.

Goalurile au fost marcate de Sony pentru Dacia-Lira şi Aurică pentru C. A. O.

A. B. T.-F. C. STELIAN PETRESCU 3-2' (0-2)

Intâlnirea dintre grupările neafiliate A. C. T. şi Stelian Petrescu s'a soldat cu victoria primilor.

Deşi A. C. T. a învins la scor, totuşi matchul a fost disputat şi cu faze spectaculoase.

In prima parte a jocului A. C. T. a fost condus; totuşi a reuşit să recupereze terenul şi să termine învingător.

S'au remarcat dela învingători: Pompiliu Dumitrescu şi Spiridon iar dela învinşi Pavel şi Grecu

A. S. FANTANICA-DOBREŞTI 6—1

Grupările neafiliate A. S. Fântânică şi Dobroesti au susţinut Duminică pe terenul secuinilor un match amical.

Victoria a revenit grupării A. S. Fântânică care a fost superioară.

Punctele au fost marcate de: Tătărescu (2), Ioan (2) Nicu şi Mărlan pentru învingători, iar pentru învinşi Moţu.

In provincie

PAZA (ZIMNICEA)-UNIREA TRICOLOR (ROŞIORI) 3—1 (1—1)

Fiind sărbătoare, ieri a avut loc la Zimnicea matchul dintre formaţia locală Paza şi Unirea Tricolor din Roşiori.

Paza a aliniat în acest match formaţia completă reuşind după un joc strâns să-şi însuşească victoria.

Scorul este deschis în minutul 15 de către Abramovici, care înşeală vigilenta portarului şi astfel Paza conduce cu 1—0.

Unirea Tricolor reacţionează şi obţine egalarea în minutul 43 prin Niculescu care a avut o acţiune personală.

Repriza a doua vede pe Paza mai decisă ceeace îi permite să obţină victoria.

Scorul este mărit în minutul 63 de către Soare, iar Abramovici în minutul 88 pecetluieşte definitiv soarta matchului.

S'au remarcat dela învingători: Popescu, Alexandrescu, Abramovici şi Soare iar dela învinşi Zamfir, Costel, Dinulescu şi Neamţu.

ECHIPELE: Alexandrescu, Georgescu, Angelescu, Popescu, Filip I. Dudescu, Soare, Ianovici, Jean Abramovici, Huncă, Filip II.

UNIREA TRICOLOR: Popescu, Vasilescu, Zamfir, Cimpoeru, Constantinescu, Fotescu, Ion Ion, Costel, Dinulescu, Niculescu, Neamţu.

R U G B Y

Realitatea unui lot

Se caută mijlocaş la deschidere

Suntem la o săptămână de antrenament cu Ruffy şi la trei de marea întâlnire.

O serie de jucători din lotul jucătorilor selectionabili din care urmează să se facă echipa pentru matchul cu Italia, fiind concentraţi nu s'au prezentat la nici un antrenament, alţii au fost poate trecuţi pentru a li se da satisfacţii de conducerea cluburilor în care activează, şi în fine, grosul, care urmează programul stabilit de Ruffy.

Evident că mai sunt câţiva care au fost omişi în lot şi pe cari conducerea F. R. R.-ului îi va avea în vedere la proxima şedinţă.

Este vorba de Sadoveanu, Munteanu, Cocor, Popa II, Pană şi Jianu.

Astăzi se poate conta pe următorul efectiv :

Pilliero : Bârsan, Pârcălăbescu şi Ciupea.

Taloneur : Tănase şi G. Ionescu.

Linia II-a : Blaşek — Camenită — Beloiu.

Linia III-a : Irimia — Rigler — Tăranu — Covaci şi Niculescu.

Mijlocaşi la grămadă : Sadoveanu — Traian.

Mijlocaşi la deschidere : ? Centri : Andries — Nicolau — Vasilescu.

Aripi : Calistrat — Damian — Ghica.

Fundaşi : T. Ion, Moldoveanu şi Dinescu.

Cea mai grae problemă de rezolvat este desigur cea a mijlocaşului de deschidere căci plecarea lui Pppa I a lăsat un gol greu de înlocuit.

Pentru acest post trebue găsit un înlocuitor.

Problema aceasta vitală trebueşte rezolvată cât se poate de curând.

Sunt de incercat patru jucători şi anume: ană — Iovănescu — I. Nicolau şi Popa II.

Printr'un antrenament riguros se poate găsi cel mai indicat.

i. p.

Programul matchurilor de Duminică

VICTORIA A FOST TRECUTA LA CATEG. ONOARE

Duminică incepe campionatul categoriei a II-a

In şedinţa de aseară biroul federal după ce a programat matchurile de categoria Onoare şi a II-a a luat următoarea decizie:

Avându-se în vedere neprezentarea clubului R. C. B. de două ori consecutiv la matchurile oficiale se retrogradează la cat. II-a în schimb clubul Victoria se trece la categoria onoare.

PROGRAMUL — ONOARE —

Viforul Dacia: T. C. R., teren Velodrom ora 10.30 arb. M. Ruffy.

Venus: Sp. Studenţesc teren T. C. R. ora 10.30 arb. V. Fanella.

St. Român: C. F. R. teren Triunghiu ora 10.30 arb. F. Herk.

R. C. 13: Victoria teren Velodrom ora 9 arb. Ionică Georgescu.

CATEGORIA II-a

Venus Sp. Stud. teren T. C. R. ora 9 arb. Ion Ifrim.

C. F. R.: St. Rom. teren Triunghiu ora 9 arb. F. Herck.

Vif. Dacia: Av. Sportiv teren Velodrom ora 12 arb. R. Vizante.

—Antrenamentul selecţionabilior se va face săptămâna aceasta pe terenul Velodrom după cum urmează :

Marţi ora 13—16 înaintarea Joi ora 15—18 toată echipa.

—Fundaşul viforist Bellu Jianu în urma partidei excelente de fotbal de Duminică a intrat în vederile consilierului technic Marcel Ruffy.

PING-PONG

Cupa României şi concursul naţional de tennis de masă vor avea loc la Timişoara la 14 Aprilie

Organizat de Districtul Timişoara, cu concursul societăţilor din Timişoara, vor avea loc conform aprobării F.R.T.M., la 14 Aprilie 1940 la Timişoara:

Concursul naţional competată următoarele probe :

a) Simplu domni, categoria I.
b) Simplu domni, categoria II.
c) Simplu doamne, categoria I.
d) Simplu juniori, născuţi în anul 1922.
e) Dublu domni, categoria I.
f) Dublu mixt categoria I.

Taxa de inscriere:

La a) şi c lei 100 de persoană.
La b) şi d lei 80 de persoană.
La e) şi f lei 180 de perechi.

Pentru jucători juniori, dovedirea vârstă printr'un act oficial (extrac de naştere) este obligatorie.

Inscrierile însoţite de taxe, se vor inaista în dublu exemplar pe adesa: Bela Marton, Timişoara 7, b-dul Tache Ionescu nr. 71, cel mai târziu până în ziu de 10 Aprilie a. c.,

Se atrage în chip deosebit atenţiunea dstrictelor şi asociaţiilor sportive afiliate F.R.T.M., că orice inscriere, sosită după termenul ulim acordat sau care nu a fost însoţită de taxa de inscriere, vi fi socotită neavenită şi nu va fi luată în consideare sub nici un motiv.

Nu sunt calificaţi a lua parte decât jucătorii legitimaţi pentru o asociaţie afiliată şi la curent cu toate obligaţiunile pecuniare câte F.R.T.M.

Toate prdele se vor disputa după formula eliminatorie.

Probele vor incepe din ziua de 13 (Sâmbăti) Aprilie 1940 orele 18.

Pentru joc se va folosi „ERLAU" gold punct.

Tragerea a sorţi pentru toate probele se va face la 13 Aprilie a. c. orele 15.00 de comisiunea technică, care se va compune : reprez. F.R.T.M. şi al tuturor districtelor. Jurtul are aceiaşi componenţă.

Participanţii în afară de oraşul Timişoara vor beneficia prin intermediul F.R.T.M. de o reducere de 75% pe C. F. R. numai pentru grupuri de minimum 20 persoane.

In acest scop fiecare district să se trimită un tablou la adresa F.R.T.M. pentru obţinerea reducerei p. C. F. R.

Aceste tablouri să se trimită de urgenţă medtat după primirea acestei „invitaţie".

Jucătorii cari n'au domiciliu în Timişoara vor primi găzduirea complectă (casă şi masă) cu începere de la 13 Aprilie a. c. diminecaţa oarele 8 până în ziua de 15 Aprilie a. c., diminecaţa orele 8, în schimbul unei sume forfetare de lei 250, douăsute cincizeci lei şi pentru oficiali sau conducătorii districtelor sau al grupărilor lei 350, trei sute cincizeci lei. Aceste sume sunt plătibile împreună cu taxa de inscriere.

„CUPA ROMANIEI"

In această competiţie vor lua parte *în mod obligatoriu* toate districtele cu reprezentativa compusă din 4 domni şi 2 doamne. Această competiţie nu se va disputa cu formule eliminatorie, ci fiecare district joacă unui cu altul. Cei 4 domni joacă cu cele 4 doamne-adversare, iar cele 2 doamne vor juca cu 2 doamne adversare.

Taxa de inscriere lei 400, patru sute lei pe echipă, plătibil până la 10 Aprilie 1940.

Deschiderea festivă se începe la ora 18, în seara din 13 Aprilie 1940:

1) Imnul Regal
2) Cuvântarea d-lui Dr. Bărăan primar al oraşului Timişoara.
3) Cuvântarea d-lui Rudy Schmettau Preşedintele Federaţiei Române de Tenis de Masă.
4) Inceperea matchurilor de cupă.

TENNIS

Campionatele de tennis ale Germaniei pe teren acoperit

La campionatele de tennis ale Germaniei pe teren acoperit, cari se disputâ la Hamburg şi la care în anul acesta participă numai jucătorii germani s'au obţinut următoarele rezultate :

SIMPLU DOMNI : Buchholz b. Göpfert 6:3, 3:6, 6:4 ; H. Henkel b. Gies 6:0, 3:6, 10:8 ; Beuthnor b. Laff 6:0, 6:3 ; Gulcz b. Wulff 6:1, 6:3; Koch b. Eppler 8:6, 0:6, 6:1.

DUBLU DOMNI : Eppler, Gulcz b. Denker, Stingl 6:1, 6:2; Gies, Buchholz b. Wulff, Eberstein 7:5, 7:5.

CROSS-COUNTRY

A treia manifestaţiune a sezonului se dispută Duminică în sectorul de galben

In seria crossurilor de propagandă organizate de Liga de atletism Muntenia disputate în toate cartierele mărginaşe ale Capitalei, se înnumără şi crossul sectorul I Galben.

Cursa se va alerga Duminică 31 crt., şi se anunţă a fi la înălţimea precedentelor alergări.

In program figurează amănuntul ca cea de a treia întâlnire a acestui sezon va fi regizată de clubul Viforul Dacia.

Intâmplarea a făcut să stăm de vorbă cu unul din conducătorii galbenilor, cari n'au să poată să-şi asume această misiune, dat fiind că în aceiaşi zi clubul din Floreasca îşi ţine anuala adunare generală.

In acelaş timp, d. I. C. Petrescu, preşedintele ligii Muntenia, ne-a asigurat că proba se va desfăşura în mod sigur, pentru ca programul să nu fie ciunit cu nimic şi anume sub regizia sa.

STADIŞTII VOR ABSENTA

Programul activităţii desfăşurate de roş-albaştri extrem de încărcat, a extenuat într'o oarecare măsură pe alergători.

Ca urmare a acesteia, conducătorii Stadiului Român au hotărât o pauză de o săptămână, repaus binevenit după atâta muncă, astfel că la acest cross nu-l vom mai vedea pe Dinu Cristea.

Ocazie rară de a fi şi altcineva câştigător în crossul categoriei I şi II.

Alte amănunte vom aduce în numerile viitoare.

Liga intenţionează organizarea a două crossuri de propagandă: unul la Giurgiu şi altul la Ploeşti

Nu de puţine ori am spus că d. I. C. Petrescu preşedintele ligii de atletism Muntenia este un om curagios.

Şi acest caracter specific d-sale îl impinge la lucruri din cele mai interesante.

D-sa ţine cu orice preţ să popularizeze crossul, nu numai în cartierele mărginaşe din Bucureşti, unde ne plimbă volens nolens în fie care Duminică, ci şi pe alte meleaguri.

D-sa caută un... spaţiu vital...

Capitala a fost câştigată.

Provincia este încă un teren unde încă nu s'a arat. Şi aicolo vrea să evadeze d-sa, chiar în actualul sezon.

5 MAI LA GIURGIU 12 MAI LA PLOEŞTI

Ca prime obiective au fost alese oraşele Giurgiu şi Ploeşti.

Giurgiul va fi teatrul unui mare cross de propagandă cu alergători aduşi din Capitală la 5 Mai, iar o săptămână mai târziu Ploeştiul.

Este o măsură pe care o salutăm şi am dori ca propaganda să se extindă şi în alte oraşe unde tineretul s'a intoxicat de football.

Rămâne numai ca aceste două inceputuri, de fel timide, să devină o realitate, dar mai ales să admită F. R. A.

Credem că forul nostru susţinut nu va avea nimic contra acestui lucru, care nu poate decât să servească interesele atletismului românesc.

ATLETISM

ŞTIRI

La concursurile străjereşti de atletism ce se dispută pe ziua de 31 Martie, va participa anul acesta şi echipa de atletism a şcolii industriale nr. 8. In fruntea echipei va conduce d. Buleată Tănase.

● Clubul VICTORIA convoacă pentru azi, 26 Martie a. c., orele 19,30, în localul „Ligii de atletism Muntenia" din str. I. L. Caragiale n-rul 13, pe toţi membri săi : fondatori, activi şi jucători.

Pe ordinea de zi sunt chestiuni extrem de importante, ar fi de dorit ca nici un membru să nu absenteze.

BOXEUR... DE OCAZIE

Se alerga în primăvară o cursă de vitezâ între Tudose şi Dragomir. Acestia doi venind în finish, s'au busculat. După terminarea disputei s'a încins o bătaie între galeria lui Dragomir şi a lui Tudose.

Atunci eu am arătat calitate de boxeur de ocazie, fapt pentru care federaţia m'a suspendat pe două luni.

„TURUL ROMANIEI" 1935

Astfel că n'am putut participa la multe probe care s'au alergat.

Din această cauză nici n'am fost selecţionat: Am alergat individual.

La început mi-a părut tare rău, şi regretam eşirea mea războinică, dar, până la urmă, mi-a prins mai bine că nu eram în echipa naţională. N'am prea fost luat în seamă la început, am stat la adăpost, şi apoi am câştigat mai multe premii ca individual.

Insă în a doua ediţie a „Turului Românieî" am spart caucicucuri cu nemiluita şi am căzut de atâtea ori încât nu mai ţin minte. Şi, slavă Domnului, fără să mă laud, nu-s un alergător, prost.

Dar când te paşte nenorocul, te paşte. N'ai ce-i face...

(Va urma)

(Redactarea, Emil Iencec)

VOLLEY BASKET-BALL

Premiaţii „Buletinului F. R. B. V." pentru sportivitate

In vederea stimulării elementelor cari activează la basket şi volleyball, „Buletinul F.R.B.V." a hotărît să distribuie un număr de premii prin care să răsplătească pe acei cari întrunesc cele necesare unui bun sportiv.

După etapa de campionat, disputată Duminică 24 Martie la Bucureşti şi în Ploeşti, „Buletinul F.R.B.V." a acordat următoarele distincţii:

ECHIPE

Fortuna 1940.

Venus (volleyball).

Tricolor C.F.P.V. — Ploeşti.

JUCĂTOARE

Annie Agapie — Bonaparte.

JUCĂTORI

A. Androncahe — C. F. R.
S. Gruenstein — Macab.
N. Rombieski — Venus.
Aşot Sarafian — Tricolorul C. F. P. V. Ploeşti.

Premiile se vor ridica dela sediul F.R.B.V., str. I. L. Caragaile nr. 13, în fiecare zi până la Luni 1 Aprilie.

In cupa Avântul Sportiv

trei echipe au ajuns la egalitate şi luptă cu şanse egale pentru cucerirea trofeului

Prima parte a etapei a XIX-a a fost caracterizată printr'un program excepţional de variat şi interesant, căci au fost matchuri strânse şi de volley-ball şi de basket-ball.

Surpriza zilei a furnizat-o Venus, care, la volley-ball, a învins Bonaparte mult mai uşor decât se aştepta oricine.

Cele două rezultări câştigate la 8 şi la 7 spun de altfel suficient de mult. Despre joc putem spune că a interesat, dar a fost departe de a pasiona. „Negriî" au fost tot timpul peste adversari, care s'au resemnat apărându-se cu disperare. Cele două-trei bombe ale lui Herold au fost insuficiente pentru randamentul care îl aşteptam dela echipă.

Tot în cadrul cupei „Av. Sportiv", donatorul a învins Macabi, care deşi în şase jucători nu a „mers".

In urma acestor rezultate, candidează, cu şanse egale de a-şi însuşi trofeul, trei echipe : Bonaparte, Venus şi Av. Sportiv.

Pentru lămurirea situaţiei va fi necesar un turneu final, care, după părerea noastră, e bine venit, ca un isvor de fapte numai bune.

La basket-ball feminin, Sportul Studenţesc a învins Bonaparte cu 35-25. Nu a fost un match prea frumos, dar a fost superior celor disputate până acum. Faze clare au fost şi de data aceasta puţine, au fost în schimb câteva acţiuni personale aplaudate.

DESPRE ECHIPE

Sportul Studenţesc a jucat mai bine în alte matchuri. Duminică nu a avut siguranţa cu care ne obişnuise. In schimb Bonaparte este în progres. A arătat lucruri frumoase, dar îi lipseşte siguranţa paselor şi o realizatoare, căci cu una din înaintaşe în zi de coş, rezultatul ar fi fost altul. Remarcăm faptul că Bonaparte a avut în formaţie trei surori : Anni, Rodica şi Bona Agapie.

Toate au jucat excelent, iar „căpităniaî" (Anni) a fost într'o zi excepţională. Un singur fapt ne mirâ. Cum se face că echipa nu a avut prea mare omogenitate nici cu această formaţie.

La basket bâeţi, Venus a cedat la scor destul de mare echipei Bonaparte, care a ţinut neapărat să-şi ia revanşa.

Rezultatul este normal, dar scorul exagerat. Are însă o explicaţie. Anume: Venusiştii erau la capătul unei săptămâni de continuă activitate şi nu au avut „verva" de joc obişnuită. Deasemenea nu au avut „coş".

In cupa de consolare, C.F.R., a dispus greu de Tirul, după un moten strâns şi spectaculos.

REZULTATE

VOLLEY-BALL MASCULIN

Av. Sportiv — Macabi, 15-9, 15-7.
Venus — Bonaparte, 15-8; 15-7.

BASKET FEMENIN

Sp. Studenţesc — Bonaparte 35-25.

BASKET MASCULIN

Bonaparte — Venus, 55-39.

— K. —

A.S.M.P. la câştigat „Cupa districtului Ploeşti"

In faţa unei asistenţe numeroase şi selecte s'a desfăşurat Duminică la Ploeşti finala „Cupei Districtului Ploeşti" la volleyball care a revenit după un match foarte frumos echipei A.S.M.P. I, care a dispus de Tricolor C.F.P.V. cu scorul de 8—15, 15—10, 15—12.

A arbitrat bine d. Gr. Avachian, care a fost delegat de C. C. A.

Districtul Bucureşti ţine astăseară şedinţă

Deoarece ieri a fost sărbătoare, „Districtul Bucureşti" va ţine şedinţa de programări astăseară la orele 20.30. în localul U.F.S.R. din str. I. L. Caragiale nr. 13.

Grupările sunt obligate să depună actele necesare clarificării situaţiei lor în F.R.B.V., deoarece azi este ultima zi când se mai pot depune, urmând ca grupările cari n'au depus cele arătate în Buletinul F.R.B.V. n-rul 21 să fie suspendate.

Pe ordinea de zi Districtul Bucureşti are şi alcătuirea proectului de campionat districtual.

CICLISM

Ieri din nou antrenament dirijat pe pista dela Belu

Antrenamentul ciclistilor români în vederea Balcaniadei continuă cu regularitate.

Astfel eri pe velodromul Bellu au făcut antrenament sub conducerea d-lui prof. N. Ojeleanu, următorii ciclişti: Dragomir, Steinhart, I. Crisiea, D. Hrenciuc, Andreescu, Verone, Bulgaru, Cimpoeru, T. Păunescu, Dan Filoti şi Văjăinescu.

La antrenament a asistat şi d. căpitan Aslan, membru al comisiei sportive.

Fiecare alergător a mers singur 4 km., apoi 2 km. au mers în grup schimbând conducerea la fiecare tur.

Această primă parte a antrenamentului s'a terminat printr'un sprint pe 50 m.,

După un repaos de un sfert de oră, s'au făcut încă 3 km. schimbându-se la trenă la fiecare tur.

Toţi alergătorii au mers pe o călcătură de 5.80 ca, va fi menţinută toată săptămâna aceasta.

14 ani de curse „Viaţa mea sportivă" de NICULAE ION ŢAPU

Am părăsit clubul meu. Un rost în viaţă. Oameni sportivi. Un club modern. Boxeur de... de ocazie. „Turul Ronâniei" 1935

XIX

„Turul României" 1934 se terminase...

Multe zile în şir s'a scris şi s'a vorbit despre această mare întrecere.

Apoi, treptat, treptat, s'a aşternut tăcere, alergarea clasându-se în rândul isprăvilor trecute, în istorie.

AM PARASIT CLUBUL MEU

Implimisem în acel an 8 ani de când alergam purtând tricoul verde cu alb.

Şi deşi mă legau amintiri frumoase de clubul meu, în care şefii mă încurajaseră mult arătându-mi adevărată dragoste părintească, a trebuit să plec din această veche pepinieră de aşi.

Eu, s'a spus, îi urmasem pe Anton Vojculescu iar în locul meu se ridica şi rămânea Tudose, pe atunci un tânăr cu perspective frumoase.

UN ROST IN VIAŢA

Plecarea mea dela clubul „Principele Nicolae" n'a avut decât un singur motiv: asigurarea unei existente cât mai bune, un rost în viaţă.

Şi îl găsisem.

D. căp. Aslan, dela Soc. de Gaz şi Electricitate, înfiinţase secţia ciclistă a „Metropole!" şi-mi propusese să semnez pentru această grupare. Statutele „Metropole!" însă prevedeau că trebuie să fii în serviciul Societăţii ca să poţi fi legitimat pentru această grupare. Soluţia o găsise uşor d. căp. Aslan: mă numea în serviciul „Gazeciei"; dar nu aveam deslegare dela clubul meu.

OAMENI SPORTIVI

Deşi aveam obligaţii mari şi morale şi materiale faţă de clubul meu şi deşi se puneau speranţe în mine pentru următoarea ediţie a „Turului", şefii mei d-nii Em. Passi, av. Dinu Dobrescu şi D-tru Tudose, întruniţi într'o şedinţă specială, au hotărât să-mi dea deslegarea.

Atunci, într'o mică agapă, la care a participat şi d. Aslan, şefii mei mi-au spus.

Ne despărţim cu greu de tine, dar fiindcă e în joc situaţia ta, asigurarea zilei de mâine — îţi dăm deslegarea urându-ti din suflet să fii acelaş sportiv ca până acum, să aperi tot atât de frumos şi târz noule culori, pentru care vei fugi, căci bucuria ta va fi şi a noastră, „Tapule".

A fost o seară care m'a mişcat mult. In aceeaş seară şi pentru aceleaş motive i s'a dat deslegarea şi lui Dobrin şi Niculici.

UN CLUB MODERN

Dispunând de fonduri, noua grupare ciclistă „Metropola", — ai cărei alergători erau: Niculici, Safanov, Dobrin şi eu, a început un antrenament metodic sub supravegherea d-lui căp. Aslan.

Cât priveşte materialul, era unul din cel mai bun.

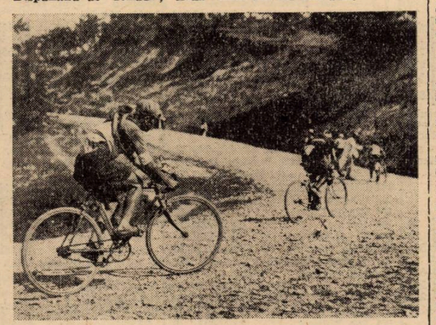

Un moment dramatic pe „Dealul Negru": Ţapu face eforturi disperate spre a se putea menţine la două-trei lungimi de Nicoloff, (x) care, luptă şi el din greu cu inclinaţia serpentinelor şi drumuri pline de pietroaie. In faţa lui Nicoloff se văd câţiva alergători cari au descălicat luând-o a postoleasca.

Ieri la Băneasa Trap **PAGINA HIPISMULUI**

Avion a învins pe Joly în pr. Corsac

10 ameliorări de record.—Szeged din nou victorios.—O reuniune de consolare

Va-ta, General Worty, Dulcinea, Miorița, Ciclop și Union și-au găsit cursa

Reuniunea de eri dela Băneasa Trap a beneficiat de toți factorii necesari reușitei. Publicul a asistat în număr mare, timpul a fost foarte favorabil iar programul de bună calitate. Printre alergări a figurat și una importantă — premiul Corsac — rezervată cailor de trei și patru ani. Ca aspect alergările s'au prezentat bine, oferind dispute plăcute. Caracteristica disputelor a fost bine definită. A fost o zi de consolare majoritatea câștigătorilor fiind furnizați de cai nenorocoși. Desigur un merit al programului.

O altă caracteristică a rezultatelor a fost ameliorările de record survenite. Tabela de record a suferit 10 modificări.

Trecem acum la analizarea rezultatelor.

Avion a învins pe Joly

Proba capitală — premiul Corsac — a fost disputată de cei mai buni cai de trei ani, Avion și Joly și câțiva valoroși patru ani cum sunt Columbus, Taina și Birlic.

Cursa a fost crâncen disputată soarta partidei decizându-se în ultimul fuleu.

Pentru primul loc s'au luptat până la ultimele resurse Avion și Joly. De astă dată rezultatul s'a inversat. A învins Avion cu un cap pe Joly. Atât despre învingător cât și despre Joly numai caracterizări elogioase.

Avion a dovedit că posedă frumoase calități cari îi vor îngădui să facă carieră de vedetă.

Joly s'a comportat și ea admirabil. După Joppa Hanover, poate fi socotită ca cel mai valoros trăpaș care a fugit la noi. Peste așteptări au fugit în această cursă Birlic și Columbus.

Ambii șitau corecta_ serios recordul carierei. Birlic cu 2 secunde iar Columbus cu 4,4 secunde. Ambii au dovedit că usnt candidați de Derby. Mai ales că sunt susceptibili de progres. Mult timp a figurat în primele rânduri Taina.

VICTORIA LUI SZEGED

Calul de reală valoare, Szeged a repurtat o nouă victorie. Și-a adjudecat în stil impresionant premiul Dalila. Când d. Tassopol i-a cerut să meargă, a făcut vid.

Armăsarul maghiar este un element valoros dotat cu mari posibilități.

RESTUL REZULTATELOR

Au mai câștigat Va-ta, General Worthy, Dulcinea, Ciclop, Union, Miorița și Dudu Gordon.

Va-ta a repurtat o victorie ușoară în premiul Dona Lunda. A luat repede comanda și nu a mai fost prinsă.

General Worthy a reușit să-și găsească cursă. Crotenco are meritul de a-l fi refăcut.

Dulcinea a repurtat o victorie ușoară în premiul Dristor. Drept este că avea și o situație ușoară. Totuș știe să meargă.

Ciclop, Miorița, Union și Dudu Gordon au fugit la valorile lor.

Dintre profesioniști, Pavlic a câștigat două alergări cu Avion și Miorița.

DESFĂȘURAREA ALERGARILOR

PREMIUL DONA LINDA a revenit iepei Va-ta. Ea a luat repede conducerea și n'a cedato până la sosire, câștigând ușor. Zenit și Carol Hanover au ocupat locurile următoare.

PREMIUL DOBROGEA l-a câștigat General Worthy după o cursă din cap în cap. In urmărirea lui, Tais și Lugoj au greșit. Tais a fost a doua înaintea lui Lugoj.

PREMIUL DRISTOR s'a soldat cu victoria iepei Dulcinea. Grație avansului inițial, ea și-a ținut tot timpul adversarii la distanță. Geisha a ocupat locul al doilea înaintea lui Tătăran.

Helen Halpin, a doua plasată, a fost distanțată pentru mers neregulat.

PREMIUL I. CORSAC a fost crâncen disputat de Avion și Joly. Avion a scăpat repede în cap.

In urmărirea lui au pornit Joly și Taina. La intrarea în ultimul ocol. Taina a greșit. Au intervenit Birlic și Columbus.

Joly atacă pe Avion și linia dreaptă și ajunge până la un cap de el. Al treilea Birlic.

PREMIUL DUOCENTA deasemeni a dat loc la o sosire strânsă.

După parcurgerea primelor sute de metri Ciclop a luat cursa pe compt propriu. In linia dreaptă intervin Ciclop și Kitty Clair.

Cu prețul ultimelor eforturi, Ciclop menține un scurt avans asupra lui King Worthy — distanțat pentru galop la sosire — și Kitty Clair.

PRIMA REPRIZA A PREMIULUI DENTZIA deasemeni a fost disputată. Union s'a descurcat mai repede și a trecut la comandă. Ikar l_a dublat. A greșit dar a revenit în linia dreaptă.

La cravașă, Union și-a menținut un infim avantaj. In urma lor a terminat Dreapta.

A DOUA REPRIZA A PREMIULUI DENTZIA a prilejuit o susținută luptă. Miorița s'a menținut la comandă și a rezistat atacurilor date de Uria și Ciuleandra.

IN PREMIUL DALGA a fost victorios Dudu Gordon. Rozina a servit de înaintașă urmată de Dudu Gordon. In linia dreaptă Dudu Gordon trece, respinge atacul dat de Diadia Lul și birue cu un gât pe Extra care termină puternic.

PREMIUL DALILA l-a recoltat Szeged. El a trecut comod în linia dreaptă de leadera Josedale Margot. Ninon, a treia.

INFORMAȚII

ERI LA BANEASA-TRAP

● LA EVENT s'au plătit cotele :

TRIBUNA

Va-ta, General Worthy 32.
Dulcinea — Avion 60.
Ciclop — Union 638.
Miorița — Dudu Gordon 490.

PELUZA

Va-ta—General Worthy 36.
Dulcinea — Avion 45.
Ciclop — Union 466.
Miorița — Dudu Gordon 162.

Domnia, în același premiu pentru galopuri repetate.

Print Worthy, în a doua repriză a premiului Deutzia pentru mers neregulat.

Spic, pentru același motiv în premiul Dalila.

● AU FOST amendați :

I. Szabo cu 300 lei, pentrucă a cravașat neregiementar pe Ciclop în premiul Duocenta.

D. Botea cu 100 lei, deoarece Domnia a concurat sub culori schimbate în premiul Deutzia, repriza întâia.

● AU FOST distanțați :

Turla și **Zgomot** în premiul Dona Linda pentru mers neregulat.

Helen Halpin, dela locul al doilea în premiul Dobrogea pentru mers neregulat.

Mister, pentru același motiv în aceiași alergare.

King Worthy, dela locul al doilea în premiul Duocenta pentru galop la sosire.

Fusta II și **Nicevo** în premiul Deutzia repriza întâia pentru mers neregulat.

T. Marcu, cu 500 lei, deoarece a intrat în benzi cu Bănuța în aceiași alergare.

● ȘI_AU CORECTAT recordul carierei :

Birlic, cu 2 secunde ; noul record 1.29,5.

Columbus, cu 4,4 secunde, reușind 1.29,6.

Taina, cu 0,4 secundă ; a marcat 1.31.7

Union, cu 7,4 secunde ; coborând la 1.41,6.

Ikar, cu 1,6 secundă : a stabilit 1.42,9.

Miorița, cu 3,6 secunde, marcând 1.41,6.

Uria, cu 0,4 secundă ; și-a fixat recordul la 1.40,6.

Ciuleandra, cu 3,7 secunde, stabilind 1.38,5.

Extra cu 0,6 secundă ; a ajuns la 1.32.

Diadia Lul, cu 0,4 secundă; a parcurs kilometru în 1.34.

Rezultatele tehnice

218. Premiul DONA LINDA — Condiție
(14,17) 9.000, 2.300, 1.000, 700 lei

180	VA-TA	1	2180	3.24[3]	1.33[9]	Drăgotescu	19	21
180	Zenit	2	2220	28[7]	34	Fischer	191	148
918	Carol Hanover	3	2140	28[9]	37[6]	Grünwald	27	27
198	Brenn	4	2200	30[6]	35[5]	Pavlic	34	31
96	Vrăjitor		2140	30[7]	38[5]	Russu	2610	860
35	Turla		2120	—	—	Slobozenco	—	—
74	Zgomot		2160	—	—	Gaidaev	820	566[1]

[1]) dist. pt. mers neregulat

VA-TA (Wapiti și Talpa) aparține d-lui M. Abăluță și este antrenată de T. Drăgotescu.

Primă. lei 900, d-lui M. Abăluță, crescătorul iepei Va-ta.

Cotele: Tribună, 19; 17, 27. Peluză, 21; 14, 25 lei.

219. Premiul DOBROGEA — Handicap
(15,12) 9.000, 2.300. 1.000. 700 lei

198	G-L WORTHY	1	2120	3.24	1.36[2]	Crotenco	20	20
181	Tais	2	2160	25[5]	35[2]	Pavlic	38	33
198	Lugoj	3	2160	26[4]	35[6]	Tassopol	107	79
172	Pan Worthy	4	2140	26[5]	36[5]	Borisiac	55	71
924	Dor de Ducă		2160	30	37[2]	Slobozenco	215	258
186	Răsura		2100	31[3]	36	Gaidaev	63	71
198	Primăvara		2120	41[4]	44	Lucan	1019	1030
426	Mister		2100	—	—	Russu	2095	2060

[1]) Dist. pt. mers neregulat

GENERAL WORTHY (Volo Worthy și Geshara) aparține moșt. I. Franc și este antrenat de I. Crotenco.

Cotele: Tribună, 20; 11, 12, 13. Peluză, 20; 13, 12, 14. Event : Tribună. 32. Peluză, 36 lei.

220. Premiul DRISTOR — Condiție (1/2)
(15,38) 10.000, 3.000, 1.200, 800 lei

197	DULCINEA	1	1650	2.46[4]	1.40[2]	Thal	19	16
190	Geisha	2	1780	48[7]	34[8]	Andreyewsky	68	90
183	Tătăran	3	1780	51[3]	36[2]	Gram	189	190
911	Măgura	4	1740	52[1]	38[9]	Raymer	83	110
131	Miriștea		1720	3.05[7]	48	Szabo	92	134
196	Helen Halpin		1760	2.48[5]	35[8]	Pântecan	33	40[1]
181	Crai		1700	—	—	Crainic	498	162[2]

[1]) Dist. loc 2 pt. mers neregulat
[2]) Distanțat pt. mers neregulat

DULCINEA (Domnișoru și Drăguța) aparține grajdului Baciu și este antrenată de J. Thal.

Primă, lei 1.000, d-lui V. — moșt. Andreyewsky și Ilie Blanc, crescătorii iepei Dulcinea.

Cotele: Tribună. 19; 14, 21. Peluză, 16, 13, 22 lei.

221. Premiul I. CORSAC — Condiție
(16,05) 20.000, 6.000, 3.000, 1.400, 600 lei

187	AVION	1	1700	2.34	1.31[2]	Pavlic	26	26
187	Joly	2	1720	35[1]	30[5]	Gaidaev	18	20
183	Birlic	3	1740	35[8]	29[5]	Crotenco	893	568
181	Columbus	4	1740	35[9]	29[8]	Grünwald	93	71
181	Taina	5	1720	37[7]	31[7]	Fischer	69	636
189	Floare		1740	38[2]	30[9]	Drăgotescu	643	195
187	Voinicu		1660	40[9]	36[9]	Andreyewsky	365	215
175	Habar		1660	48[2]	41[3]	Slobozenco	3655	1137

AVION (Avanti II și Cartușel) aparține d-nei A. Ionescu și este antrenat de M. Pavlic.

Primă, lei 2.000, d-lui I. Kope, crescătorul arm. Avion.

Cotele: Tribună, 26; 13, 12, 35. Peluză, 26; 13, 12, 22. Event : Tribună, 60. Peluză, 45 lei.

222. Premiul DUOCENTA — Handicap
(16,32) 10.000, 3.000, 1.200, 800 lei

195	CICLOP	1	1720	2.39[8]	1.32[9]	Szabo	32	25
893	Kitty Clair	2	1780	40[1]	29[9]	Cerkasov	63	47
94	Peter Worthy	3	1700	41[1]	34[3]	Christodorescu	529	649
195	Eggy	4	1720	41[4]	33[8]	Drăgotescu	45	51
176	Giuditta		1760	41[7]	31[9]	T. Marcu	423	649
176	Hercegno		1780	42[7]	32[4]	I. Bordei	344	463
184	Nation		1800	43[8]	30[7]	Gaidaev	343	463
186	Bruma II		1760	43[8]	33[7]	Lucan	1012	1299
195	Dolly Worthy		1740	49[8]	37[8]	Crotenco	119	77
178	Benito H. P.		1740	54[3]	40[2]	Fischer	1035	811
195	Busuioc		1700	3.05[1]	48[9]	Teofil	270	405
176	King Worthy		1760	2.40	30[9]	Ghinea	34	43[1]

[1]) Dist. loc 2 pt. galop sosire

Cotele: Tribună, 32; 16, 24, 63. Peluză, 25; 16, 23, 50 lei.

223. Premiul DENTZIA — Handicap — Repr. I-a
(16,59) 9.000, 2.300, 1.000, 700 lei

196	UNION	1	1720	2.54[8]	1.41[6]	Zabelin	124	136
199	Ikar	2	1700	54[9]	42[9]	Borisiac	109	109
188	Dreapta	3	1700	57[1]	44[4]	Raymer	59	103
157	Bănuța	4	1760	58[5]	41[4]	T. Marcu	107	136
15	Lăutar		1740	3.06[9]	47[4]	Szabo	—	—
153	Ciuruc		1720	10[5]	50[8]	Gaidaev	298	193
199	Fusta II		1720	2.57[7]	43[2]	Slobozenco	29	25[1]
188	Nicevo		1760	—	—	Cerkasov	23	20[2]
199	Domnia		1700	—	—	Lucan	895	857[3]

[1]) Dist. loc 4 pt. mers neregulat
[2]) Distanțat pt. mers neregulat
[3]) Dist. pt. galopuri repetate

Cotele: Tribună, 124; 24, 17, 13. Peluză, 136; 26, 19, 19. Event : Tribună, 638. Peluză, 466 lei.

224. Premiul DENTZIA — Handicap — Repr. II-a
(17,25) 9.000, 2.300, 1.000, 700 lei

199	MIORIȚA	1	1720	2.54[8]	1.41[6]	Pavlic	49	53
199	Uria	2	1740	55	40[9]	Zabelin	475	635
82	Ciuleandra	3	1780	55[3]	38[5]	Podoleacov	203	334
197	Allah	4	1800	58[1]	40[1]	Ghinea	18	17
180	Puşa		1800	59[1]	39[5]	Borisiac	53	56
199	Speranța		1780	3.02	42[2]	Iurca	305	264
196	Șoimu		1760	04[7]	44[2]	Cozma	48	42
149	Print Worthy		1800	—	—	Crotenco	502	635[1]

[1]) Dist. pt. mers neregulat

Cotele: Tribună, 49; 19, 59, 36. Peluză, 53; 18, 50, 37 lei.

225. Premiul DALGA — Performanță
(17,50) 10.000, 3.000, 1.200, 800 lei

149	DUDU GORDON	1	2140	3.26	1.36[3]	Gaidaev	79	89
167	Electra	2	2240	26[1]	32	Pavlic	46	56
167	Diadia Lul	3	2200	26[7]	34	Szabo	58	69
180	Rozina	4	2120	29[7]	38[4]	Ghinea	44	31
194	Urganda		2140	30[1]	38[2]	Zabelin	24	24
180	Cina		2140	34	40	Tassopol	99	117

Cotele: Tribună, 79; 32, 38. Peluză, 89; 37, 34. Event: Trib. 490. Peluză, 162 lei.

226. Premiul DALILA — Record
(18,19) 12.000, 3.700, 1.500, 800 lei

152	SZEGED	1	1780	2.36[2]	1.27[5]	Tassopol	14	13
191	Jos. Margot	2	1760	36[5]	28[5]	Grünwald	52	34
823	Ninon	4	1780	36[3]	28	Pavlic	56	60
190	Rota	4	1740	41[3]	32[7]	Raymer	152	264
186	Spic		1720	—	—	Ghinea	322	255[1]

Cotele: Tribună, 14; 13, 16. Peluză, 13; 11, 11 lei

HIPISM

Dela plecare la sosire...

IN FORMA: Cartuş, Habar, Allah, Princesse Axtell, Talaz, Joly, Avion, Kamaa, Birlic, şi Năluca

DE URMARIT: Atlantida, Brenn, Speranţa, Sam Worthy, Roland D, Peter Gordon, Va-ta, Taina, Movilă şi Ialpug

● *CARTUŞ a fost prezentat în mare progres de Crotenco. Faptul că şi-a corectat recordul cu aproape 5 secunde este concludent.*

Cu frumoasa origine pe care o are este capabil să progreseze în rândul vedetelor generaţiei.

HABAR pe prima parte a parcursului a mers mult mai prost decât pe a doua parte. Cal tardiv, deabea mai târziu va atinge plafonul posibilităţilor lui.

ATLANTIDA când va deveni ceva mai corectă va fi capabilă de lucruri mult mai frumoase.

STRAJER a reintrat obscur, arătând că nu deţine o condiţie acceptabilă.

● *VICTOR a progresat mult faţă de anul trecut. Deşi şi-a fugit valoarea bună nu a putut câştiga Sâmbătă întrucât a întâlnit adversari mult schimbaţi în bine.*

● *GAROFIŢA, ARON şi BABA DOCHIŢA au galopat de câte patru ori fiind distanţaţi.*

● *ALLAH a înscris un record foarte bun câştigând cu uşurinţă. Fiul lui Fidelity are o bună rezervă de secunde.*

● *PRINCESSE AXTELL este mult mai bună decât a arătat. Văzând partida pierdută Corol nu şi-a forţat pensionara la maximum.*

● *BRENN era obligat să dea până la 100 metri. Cu toate că a fugit o valoare bună nu a putut termina decât al treilea.*

● *JOKER nu putea face mai mult.*

● *SPERANŢA este într'o frumoasă condiţie. In situaţii mai uşoare merită să fie urmărită.*

● *FUGAR când va deveni ceva mai liniştit va deveni mai mult decât util.*

● *AMILKAR a marcat un record foarte bun dovedind o excelentă condiţie.*

● *SAM WORTHY a făcut o cursă remarcabilă. Dacă ar fi avut loc în linia dreaptă ar fi fost periculos.*

● *ROLAND D. a reintrat mulţumitor. Cum în viitoarele ieşiri publice va arăta probabil un spor de condiţie merită să fie urmărit.*

● *TALAZ este mai bine ca oricând. Este la a patra victorie pe care a culeş-o în mai puţin de o lună de zile.*

● *JOLY a înscris cea mai bună valoare din carieră. Fiica lui Johaness este susceptibilă de mari îmbunătăţiri ceea ce ne face să vedem în ea o mare campioană.*

● *AVION a fost de nerecunoscut faţă de precedentele alergări arătându-se un element de nădejde al generaţiei lui. Recordul pe care l-a marcat este concludent în acest sens.*

● *KAMAA cu toate că era pe un parcurs lung pentru posibilităţile lui a reuşit să câştige. Pe parcursuri sub 2000 metri pensionarul lui Grünvald va câştiga şi în loturi mai bune.*

● *PETER GORDON s'a comportat excelent. Faptul că a marcat pe 2100 metri 1.32,7 este convingător în acest sens.*

● *VA-TA deţine o perfectă condiţie. Merită să fie urmărită.*

● *BIRLIC a câştigat mult mai uşor decât s'a părut.*

● *TAINA a arătat alte valori în mâinile lui Fischer. Trebue urmărită în viitoarele eşiri.*

● *MOVILA pentru reintrare a mers satisfăcător. Cu forma pe care o deţine va câştiga cât de curând.*

● *NALUCA a fost prezentată în cea mai bună formă câştigând până la urmă oprită.*

● *IALPUG dădea până la 140 metri. Faptul că s'a plasat atestă o bună condiţie.*

● *LILIA nu este cal de 2000 m. Pe acest parcurs era în inferioritate faţă de ceilalţi adversari.*

Pariul austriac va continua Sâmbătă cu 214.084 lei

Intrucât posesorul buletinului care a indicat cei şase câştigători din ziua de Sâmbătă, 23 Martie, nu s'a prezentat la casieria societăţei hipice române de trap în termenul reglementar de 48 de ore, pariul austriac va continua Sâmbătă, 30 Martie cu suma de lei 214.084 lei.

DIVERSE

ERI LA BANEASA-TRAP

● AU GALOPAT:

In premiul Dona Linda: Carol Hanover (2), Vrăjitor (2), Brenn (1), Turla (1).

In premiul Dobrogea: Primăvara (4), Lugoj (2), Mister (2), Dor de Ducă (1), Pan Worthy (1), Răsura (1), Tais (1).

In premiul Dristor: Mirişţea (3), Crai (2), Tătăran (2), Helen Halpin (2), Măgura (1).

In premiul I. Corsac: Habar (2), Taina (1).

In premiul Duocenta: Dolly Worthy (3), Benito H. P. (2), Busuioc (2), Bruma II (2), Hercegnö (2), Nation (1).

In premiul Deutzia repriza I-a: Domnia (4), Ciuruc (3), Fusta II (2), Nicevo (2), Lăutar (1), Bănuţa (1), Dreapta (1), Union (1).

In a doua repriză a premiului Deutzia: Puşa (3), Şoimu (2), Prinţ Worthy (2), Allah (2), peranţa (1), Dreapta (1).

In premiul Dâlga: Cina (2), Urganda (2), Diadia Lul (1), Extra (1), Rozina (1).

In premiul Dalila: Josedale Margot (1).

● INSCRIERILE pentru alergările de Miercuri, 3 Aprilie se fac Joi, 28 Martie.

● SE PREVEDE o mare animaţie la licitaţia de trăpaşi ce se va ţine la 14 Aprilie.

Până eri s'au înscris peste 30 cai.

● MAINE va apare buletinul oficial de trap cu programul pe luna Aprilie.

BOX

Anul acesta se vor disputa campionatele mondiale sau cele europene de amatori?

Forurile interesate sunt obligate să se pronunţe neîntârziat

Războiul fino-sovietic a luat sfârşit. Şi odată cu încetarea ostilităţilor, chestiunea organizării la Helsinki a olimpiadei a fost repusă pe tapet.

Deşi au avut enorm de suferit pe urma dramaticelor lupte pe cari eroica sa armată le-a susţinut în decursul celor patru luni de război, Finlanda s'a arătat gata să-şi achite conturile către Comitetul Olimpic Internaţional.

De o neegalată vitejie pe câmpul de luptă, finlandezii se dovedesc la fel de tenaci şi în viaţa civilă. Presărarea pământului lor cu proectile de diferite calibre nu i-au descurajat după cum nu-i înspăimântă perspectiva reclădirii în timp record a tot ceeace a fost distins de cei cari s'au pus în serviciul zeului Marte.

Stadionul din Helsinki, clădit cu sacrificii imense, a fost ciuruit de obuze. Ruşii nu au respectat nici această măreaţă operă de artă, construită cu preţul unor sume destul de fabuloase. Finlandezii constmt însă la noui cheltueli şi se fac forte să repună în perfectă stare terenurile sportive şi atenansele.

Muncă de furnică, dar nu imposibil de realizat.

Urmaşii faimosului Paavo Nurmi sunt demni de marele lor predecesor. Ştiu să lupte cu aceiaşi perseverenţă şi să se menţină la nivelul celor mai mari exigenţe.

Stadionul olimpic din Helsinki ar fi să renască întocmai ca pasărea Phoenix din cenuşa sa şi dacă prevederile se vor realiza, finlandezii vor fi dat, odată mai mult, dovada rezultatelor ce se pot culege atunci când voinţa este factorul primordial în marile iniţiative.

Nu suntem prea optimişti în ce priveşte ţinerea olimpiadei de anul acesta, la Helsinki. Dar nu putem spune că nu credem posibilă traducerea în fapt a visului celor 3.500.000 locuitori ai ţării care a luptat atât de eroic cu colosul rus.

Considerând că, contrar celor mai multe dintre prevederi, Comitetul Olimpic Finlandez va isbuti formidabilul tur de forţă al transformării în fapt a proectului său, trebue să facem un scurt popas asupra situaţiei speciale a boxului.

Reamintim că, ţinând seama de situaţia internaţională şi de conflictul armat dintre ruşi şi finlandezi, Federaţia Italiană de Box a cerut F. I. B. A.-ei autorizarea de a organiza la Roma, în cursul lunilor Mai sau Septembrie, campionatele amatoare de box ale Europei. Forul suprem al purtătorilor herminei albe au fost, în principiu, de acord cu această propunere şi Federaţia italiană a şi purces la ducerea la îndeplinire a formalităţilor premergătoare probelor internaţionale.

Lansând invitaţiile către ţările participante probabile la campionatele Europei, forul italian — este adevărat — a făcut cuvenitele rezerve, lăsând să se înţeleagă că lasă Finlandei prioritatea în cazul când fosta adversară a forţelor sovietice s'ar găsi în posibilitatea de a proceda la organizarea olimpiadei în cadrul căreia se dispută şi campionatul mondial de box amator.

Deci, în cazul organizării campionatelor mondiale se va renunţa la regisarea competiţiunilor continentale şi vice-versa. Situaţia, nelămurită până în prezent, trebue să se limpezească în cel mai scurt timp, întrucât marea diferenţă de climă dintre cele două state — Italia şi Finlanda — necesită preparative cu totul diferite. Această deosebire de climat poate produce numeroase abţineri, în cazul când o precizare va întârzia şi, ca atare, poate conduce la compromiterea, fie a campionatelor Europei, fie la acea a celor mondiale.

Rezolvarea cât mai urgentă a acestei chestiuni cade în sarcina F.I.B.A.-ei, Comitetul Olimpic Internaţional şi federaţiilor celor două ţări interesate.

O cât mai rapidă pronunţare a acestor foruri nu va fi decât spre interesul boxului amator din întreaga lume.

Jenny Dumitrescu

Rezultatul galei dela Brăila

Vineri seara, 22 Martie a. c., a avut loc la Brăila, în sala teatrului „Comunal", o gală de box, în folosul concentraţilor, care a atras un public foarte numeros, cifrat la 1200 spectatori.

In cadrul reuniunei s'au desfăşurat 7 matchuri amatoare şi un match profesionist între Anton Oşca şi Sandu Petrescu.

MATCHURILE AMATOARE

Milo Somer (U) face match nul cu Romică Mircea (B.C.B.).

Petre Pungaru (B.C.B.) învinge la puncte pe Vasile Vasilescu (B.C.B.).

Gh. Tătărescu (Univ.) învinge la puncte pe Gh. Alexandrescu (B.C.B.).

Puiu Obăgilă (Univ.) învinge la puncte pe Zamfirescu D-tru (Univ.).

Mişu Petrescu (B.C.B.) face match nul cu Ludovic Sân Gheorghe.

Dionisie Vasile (B.C.B.) face match nul cu Ionescu Petre (Turda).

Gino del Fabro (B.C.B.) învinge la puncte pe Marin Jujatu (Jand).

MATCH PROFESIONIST

între Sandu Petrescu (54 kg.) şi Anton Oşca (57.300 kg.).

blicul asistent.

Juriul a acordat match nul, rezultat primit cu aclamaţii de publicul asisten.

Sandu Ion sau Ion Gorun

Cine va învinge Sâmbătă va boxa în Aprilie la Berlin

Se ştie că Vasile Şerbănescu, campionul României de box la toate categoriile, a primit o scrisoare din partea organizatorului german Schumaker, prin care acesta îi cerea să-i indice numele celui mai bun „cocoş" român, pentru a-l programa într'un match cu Ernst Weiss, singurul învingător prin K. O. al lui Toma Aurel, match care urmează să se dispute la Deutschlandhalle din Bedin în a doua jumătate a lunii Aprilie.

Răspunsul lui Şerbănescu îl cunoaşteţi: adversarul probabil al lui Weiss nu poate fi desemnat decât după matchul pe care Sandu Ion şi Ion Grun, cei mai buni boxeuri români de categoria respectivă, îl dispută împreună la 30 Martie cor.

Scrisoarea campionului României a plecat spre Berlin acum nouă zile.

Şi iată că pe ziua de eri a şi sosit răspunsul organizatorului Schumacher. Pe cale telegrafică, managerul berlinez se declară in totul de acord cu cele scrise de campionul României.

Pretinde însă că rezultatul matchului Ion Gorun — Sandu Ion să-i fie comunicat telegrafic, în chiar noaptea matchului, imediat după ce se va fi pronunţat decizia juriului.

Originala pretenţie a managerului german are o explicaţie: în Germania, autorizaţiile reuniunilor de box se aprobă numai până la sfârşitul lunii care precede pe cea în care e cuprinsă data spectacolului.

Şi cum matchul Sandu — Gorun are loc pe ziua de 30, Schumacher trebue să cunoască imediat numele învingătorului pentru a-l specifica în cererea ce o va introduce la federaţia germană până a doua zi, la orele 7 seara.

La telegrama organizatorului german, Şerbănescu a răspuns din nou, comunicând acordul său în următoarea frază: **„In noaptea de 30, veţi cunoaşte pe adversarul lui Weiss".**

Şt. Bogdan - D. Iordănescu Al. Marinescu - C. Tudose şi 3 întâlniri amatoare

In general, programul galei de box de Sâmbătă, dela „Inainte", este alcătuit.

In afară de matchul vedetă Sandu Ion-Ion Gorun, au fost perfectate alte două: semi-vedeta Ştefan Bogdan-D. Iordănescu (acesta din urmă debutează la „uşoară"). Invingătorul va fi opus lui Lucian Popescu, pentru titlul la „uşoară". Al doilea match opune pe Al. Marinescu amatorului C. Tudose, cel mai bun elev al Turdei. Dacă învinge, Tudose va trece la profesionism. In caz contrar, Marinescu va întâlni pe Panaitescu-Zigotto pentru titlu.

Programul este complectat cu următoarele matchuri amatoare:

C. Lăzărescu (T.)-I. Cetăţeanu (U.).

M. Dobrescu (J. C.) -Gh. Tătărescu (U.).

N. Tinichez (ACT)-Puiu Obăgilă (U.).

„Statu-quo" în divizia B!...

Adică, şi viitorul campionat se va disputa în 4 serii

Indiscutabil că mai ales campionatul divizionar B nu a putut avea o desfăşurare normală din cauza situaţiei excepţionale.

Ceeace se pare să va determina o schimbare în Divizia Naţională B.

Se ştie că anul trecut comitetul federal a hotărît ca în 1939-1940 Divizia B să se dispute în 4 serii, urmând ca în 1940-1941 să se restrângă la 2 serii a 12 echipe.

Această hotărîre se pare că va fi modificată. Şi anume, în sensul ca să se decidă un „statu-quo" şi pe anul 1940-41, adică Divizia B să se dispute în viitorul campionat tot pe 4 serii şi abia în 1941—1942 să se restrângă la două serii.

Desigur, ţinând seamă de condiţiunile în care au jucat grupările, modificarea se impune. Pe de altă parte, la F. R. F. A. se observă un oarecare curent în această direcţie.

Turneul de tennis dela Alassio a luat sfârşit

Romanoni, învingător la simplu domni

ROMA, 25. — Turneul internaţional de tennis dela Allassio a luat sfârşit azi după amiază.

La simplu domni, în lipsa lui von Cramm, Romanoni a câştigat, învingând în finală pe Pellada.

Rezultatele finalelor au fost:

Simplu domni: Romanoni b. Pallada 6:0, 6:2, 6:4.

Simplu doamne: Kovac b. Florian 6:2, 7:5.

Dublu domni: Cucelli, Vido b. Asboth, Gabory 7:5, 6:3, 6:3.

Dublu doamne: Tonolli, San Doninno b. Kovac, Florian 7:5, 6:1

Dublu mixt: Kovac, Bossi b. San Doninno, Vido 10:8, 6:2.

Şi echipa de juniori a Jugoslaviei a fost alcătuită

Garnitura tinereţei cuprinde 9 jucători din Belgrad şi numai 2 din Zagreb

Belgrad, 25. — Selecţioneurul juniorilor, d. Ciulici, s'a fixat asupra lotului de juniori care urmează să facă deplasarea la Bucureşti, unde va întâlni echipa de juniori a României.

Din acest lot, după cum a lăsat d. Ciulici să se înţeleagă, va fi alcătuită următoarea echipă naţională :

Bielici (Belgrad)-**Stefanovici** (Belgrad), **Şiaci** (Belgrad)-**Kârstici** (Belgrad), **Giurgevici** (Belgrad, **Ianici** (Belgrad)-**Panici** (Belgrad), **Peştai** (Zagreb), **Maistorovici** (Belgrad), **Drenovaţ** (Belgrad) şi **Tânceţ** (Zagreb) sau **Babici** (Belgrad).

Această echipă însă, e susceptibilă de modificări.

Două probleme la A, una singură la B...

In linii generale se cunosc: echipa B şi rezervele care o însoţesc

O alegere grea: titularul postului de half centru

In linii generale, echipele naţionale pentru matchurile cu Jugoslavia sunt alcătuite, numai că nu au fost anunţate oficial. Şi aceasta pentrucă mai sunt câteva probleme de rezolvat.

DOUA PROBLEME LA A...

De pildă, la echipa A nu se cunoaşte încă titularul postului de extrem dreapta.

Candidaţi : Oană, Lulu Mihăilescu şi Bindea.

Dacă Bindea confirmă forma bună arătată contra Victoriei, Duminică, atunci problema are o rezolvare fericită. Bindea în formă bună nu are contra-candidat.

In caz contrar însă, postul trebuie încredinţat lui Lulu Mihăilescu, care are o superioritate asupra lui Oană din destule puncte de vedere. Este mai complet.

Iar în centrul linie de atac, şi Humis şi Constantinescu pot da soluţia. Primului i s'ar putea imputa un singur lucru : nu concordă cu caracterul pur etnic al echipei.

...ŞI UNA LA B

In ce priveşte echipa B, aici problematic este doar titularul postului de centru half, pentru care urmează să se aleagă între Simatoc (Ripensia), Codreanu (Gloria), Pepelea (D.V.A.) şi Jopa (Universitatea).

Alegerea va fi destul de grea.

CINE PLEACA LA BELGRAD

Incolo, totul este clar.

JUSTIN, PETRESCU şi LENGHERIU vor alcătui apărarea imediată, ŞICLOVAN şi MOLDOVEANU vor fi mijlocaşi de margine, DANA sau LULU MIHAILECSU, TORJOC, HENEGAR şi JURCA vor forma — împreună cu Humis sau Constantinescu — linia de atac.

Ca rezerve urmează să plece : SEPCI, MITAN, CARJAN şi probabil MARIENUŢ.

Azi la F.R.F.A.

două telefoane cu străinătatea :

cu Budapesta şi Ankara

Cum se ştie, în Cupa Bazinului Dunărean arbitrii sunt delegaţi de federaţia care nu joacă. Deci, în cazul matchurilor A şi B România-Iugoslavia, arbitrii sunt delegaţi de federaţia ungară.

Pentru a afla numele celor doi arbitri, d. Iuga va vorbi astăzi la telefon cu Budapesta, cu federaţia maghiară.

★

Tot astăzi, d. Iuga va vorbi la telefon şi cu Ankara pentru a avea răspunsul definitiv al turcilor, cu privire la matchul România B-Turcia dela 14 Aprilie.

Căci forul turcesc nu a confirmat în scris nici până astăzi dacă acceptă să joace la 14 şi 16 Aprilie.

După un match dramatic

în care a fost la un pas de victorie

România a cedat Germaniei cu 2-3

D-ra Adelstein a obţinut cele două victorii

Aseară s'a disputat în sala „Liedertafel" matchul de ping-pong dintre reprezentativele feminine ale Germaniei şi României.

Matchul începe în nota de superioritate a Germancei care atacă şi câştigă uşor primele două seturi. In setul al treilea, „Sary" îşi revine şi câştigă setul.

In ultimul set Koloszvary are o revenire surprinzătoare, dar ghinion! la 18—17 trage în fileu.

In general, jocul a fost frumos remarcându-se loviturile plasate ale lui Pritzi şi bombe surprinzătoare ale lui Koloszvary.

Matchul se termină cu victoria lui Pritzi.

GERMANIA-ROMANIA 1—0

In al doilea joc se întâlnesc Bussmann (G) şi Adelstein (R). Victoria revine uşor d-rei Adelstein care a marcat o superioritate sdrobitoare.

GERMANIA-ROMANIA 1—1

Dublul opune perechile Pritzi-Bussmann (G) şi Adelstein-Koloszvary (R).

Deşi româncele au un început „tare", câştigând primul set, totuşi pierd matchul, victoria revenind germancelor în 4 seturi.

GERMANIA-ROMANIA 2—1

Cel mai atrăgător match al serii, întâlnirea Pritzi (G) şi Adelstein (R) nu corespunde aşteptărilor căci asistăm la un joc anost, de „ţăcăneală".

Primul set revine lui Pritzi, care se pare că va câştiga. Dar d-ra Adelstein îşi revine şi câştigă următoarele două seturi.

Cel de-al patrulea set este cel mai dramatic, căci se joacă cu o încetineală exasperantă. După prevederile generale se pare că matchul nu se va termina în timpul reglementar şi aşa este. Minutele se scurg repede şi d-ra Adelstein este condusă cu 3 puncte. Are însă o revenire formidabilă şi dela 11—14 face 17—14 şi câştigă matchul.

GERMANIA-ROMANIA 2—2

Matchul care va indica câştigătorul este cel următor dintre Bussmann (G) şi Kolosvary (R) a fost o partidă extrem de atractioasă.

D-ra Kolosvary a făcut poate cel mai bun joc din carieră şi a fost totuşi învinsă după ce conducea cu 2—0.

Au jucat următoarele echipe:

Germania: Pritzi, Bussmann (Schulz).

România : Adelstein, Kolosvary (Bălescu).

A condus d. Victor Vladone.

REZULTATE TECHNICE

Pritzi (G)-Koloszvary (R) 21-16; 21-12; 19-21; 21-18.

Adelstein (R)-Bussmann (G) 21-15; 21-10; 21-9.

Pritzi, Bussmann (G)-Adelstein, Koloszvary (R) 17-21; 21-13; 21-17; 21-13.

Adelstein (R)-Pritzi (G) 10-21; 21-14; 21-11; 18-15.

Bussmann (G)-Koloszvary (R) 12-21; 19-21; 21-18; 21-10; 21-18.

Turneul internaţional de tennis dela Genova începe azi

Participă şi jucătorii români d-ra Berescu, Tănăsescu şi Schmidt

Azi după amiază încep la Genova campionatele internaţionale de tennis, la care participă şi jucătorii noştri, d-ra Berescu, Tănăsescu şi Schmidt.

Dat fiind că ei încă nu sunt puşi la punct cu antrenamentul, nu ne aşteptăm la rezultate prea bune din partea lor.

Sperăm însă, că mai târziu la Palermo, Taormina, Roma şi Capri, unde ei şi-a asigurat participarea, campionii noştri vor şti să obţină câteva rezultate tot atât de bune ca şi în anul trecut.

H. C. RAPID elogiat de „Gazzetta dello Sport"

H C. Rapid a sosit Duminică seara târziu în Capitală, venind dela Milano unde a obţinut 4-4 cu echipa Italiei.

Eri am căutat să aflăm amănunte dela acest match. L-am întâlnit întâmplător pe Sandy Botez. Popularul căpitan al campionilor naţionali în loc să ne povestească „cum a fost la Milano", a scos o gazetă din buzunar şi ne-a înmânat-o, ca şi când ar fi vrut să spună „vezi şi tu ce scrie în gazeta aceasta, să nu crezi că vreau să-mi laud echipa"...

Inchidere de stagiune în ton minor al reprezentativei milaneze, care a reuşit să termine la egalitate cu STRALUCIŢII ROMÂNI.

MILANO-BUCUREŞTI 4:4 (2:2, 1:1, 1:1)

Sub acest titlu gazeta descrie matchul în ultima pagină, sub semnătura d-lui Luigi Grassi.

Reproducem aci câteva fragmente din această cronică.

— **„In faţa unui public nu prea numeros aseară, echipa din Milano a oferit un joc slab în faţa reprezentativei Bucureştiului, care a aliniat floarea hockey-ului românesc"...**

...„românii nu sunt jucători ca să-i desconsideri, deşi numele lor nu figurează printre fenomenele hockey-ului european. Este vorba de o echipă compusă din jucători vechi şi încercaţi, şi din câţiva tineri talentaţi şi rapizi"...

...„In minutul 9 Biro a adus avantagiul Bucureştiului, pătrunzând în treimea adversă"...

...„In repriza treia lupta s'a înteţit şi partida a devenit dramatică şi prin duritatatea şarjelor şi prin viteza combinaţiilor ambelor echipe"...

...„emoţionant a fost punctul lui Petrovici în minutul 10, punct care a adus pe acela egalizator al lui Innocenti în minutul 12 din ultima repriză"...

...„s'au distins în special dela oaspeţi, portarul Dron, Botez, Petrovici şi prin energia desfăşurată, fundaşul Anastasiu"...

Editura Societăţii Anonime „Universul", Bucureşti, Str. Brezoianu No. 23—25 — România

Taxa poştală plătită în numerar conform aprobării dir. generale p. t. t. nr. 24.464/939

2 LEI

UNIVERSUL

8 PAGINI

84 - 1940

Redacţia şi Administraţia: Palatul „UNIVERSUL" str. Brezoianu 23—25. Telefon: Centrala 3.30.10; Redacţia 4.21.81. Redactor responsabil EUGEN DUMITRESCU

Proprietar: „Universul", S. A. Adm.-delegat: STELIAN POPESCU Inscris sub No. 167, Trib. Ilfov

Nr. 84. — Anul III ● BUCUREŞTI. — Joi 28 Martie 1940

ABONAMENTE: Pentru grupări sportive 1000 lei anual

1 an LEI 500
6 luni LEI 270
3 luni LEI 150

8 capitole inedite din istoria echipei Jugoslaviei care joacă la Bucureşti

3. - Principiul omogenităţii şi marea victorie

5. - LOVRICI. cel mai popular jucător

8. - Cunoaşteţi, desigur, „vulpea argintie"

Belgrad, 26. — *Selecţioneurul unic, d. dr. Bosko Simonovici, a fixat pentru mâine un ultim antrenament al echipelor naţionale în vederea matchurilor cu România, care au loc Duminică, la Bucureşti şi Belgrad.*

Antrenamentele, care se vor desfăşura pe terenul clubului Beogradsky vor consta din exerciţii privind condiţia fizică, şi foarte puţin cu balonul.

Aşadar, nu mai sunt decât patru zile şi istoria întâlnirilor româno-jugoslave va cunoaşte un nou capitol, de data aceasta sub un triplu aspect, provocat de cele trei matchuri care se dispută.

De ani de zile, din 1921 încoace, există între footballul românesc şi cel jugoslav o rivalitate care nu ar găsi egal decât — poate — în duelurile Anglia—Scoţia sau Argentina—Brazilia.

Această rivalitate, tradiţională de-acum, se va vedea mărită considerabil Duminică. Şi este şi normal: matchurile se dispută în cadrul unei competiţiuni europene de răsunet, Cupa Bazinului Dunărean, singura care se dispută în prezent pe continent.

1.

Aşa se explică dece oficialitatea pune atâta preţ pe o victorie la Bucureşti. O dublă victorie, pentrucă rezultatul matchului de juniori este determinat în clasamentul pe naţiuni.

Aşa se explică de ce li s'a promis jucătorilor premii de câte 500 dinari (cca 2000 lei) în caz de victorie şi 250 dinari pentru match nul.

2.

Deosebitul interes de care se bucură matchurile dela Bucureşti în cercurile oficiale din Jugoslavia se poate vedea şi din faptul că întreaga caravană — seniori şi juniori — vor călători până la Bucureşti într'un vagon special, a cărui trecere pe teritoriul român a fost aprobată de forurile româneşti în drept s'o facă.

3.

Ceeace este însă, mai semnificativ în această privinţă il constitue, principiul care l-a călăuzit pe d. Bosko Simonovici la alcătuirea echipei naţionale A.

Principiul omogenităţii ,iată de ce a ţinut seamă selecţioneurul jugoslav atunci când a dat fiinţă teamului.

A alcătuit un tot omogen formidabil, din elemente în majoritate din aceeaşi grupare, tot capabil să îngenunchieze garnitura celor mai mari vedete de pe continent.

Şi să nu uităm că o asemenea echipă naţională a dispus anul trecut de Anglia cu 2—1!

Atunci, acelaş principiu sănătos a inspirat pe d. Simonovici.

Şi acum din nou...

4.

Prin această prismă trebue privită şi schimbarea lui Perlici — „săgeata de aur din Balcani".

Nikolici, selecţionat în locul lui, este — poate — un jucător inferior lui Perlici; dar pus alături de Vujadinovici — „vulpea argintie" a teamului jugoslav — devine un element cu un randament formidabil.

Iar fundaşii şi linia de halfi a clubului Beogradsky asigură echipei naţionale o axă perfectă, un armonizator, cheia ansamblului.

Stoilcovici, Dubaţ, Manola, Dro-

DUBAŢ

ghicevici, Lechner este un quintet cerebral.

5.

Jucătorii Jugoslaviei?

Ii cunoaşteţi în majoritatea lor.

Vă este necunoscut Lovrici?

Desigur că nu!

Eroul matchului Jugoslavia—Anglia este astăzi dacă nu vedeta No. 1 a soccerului jugoslav, o vedetă de primă mărime.

O dovadă: actualmente, în Jugoslavia o revistă de specialitate

(Continuare in pag. 2-a)

Aspecte dela sala „Lidertafel", unde s'a disputat matchul femenin de ping-pong Germania—România.
SUS : Loja oficială. In mijloc sunt d-nii : ministru Vântu, George Plagino
JOS : Echipele (dela stânga la dreapta) : d-rele Bălănescu (R.), Pritzi (G.), Adstein (R.), Busmann (G.), Kolozsvari (R.), Schultz (G.) şi d. Dan Simionescu - Râmniceanu, preşedintele interimar F. R. P. P.

Astă seară se trag la sorţi semifinalele Cupei României

Astă seară se întruneşte comisia Cupei României într'o şedinţă în cursul căreia va proceda la tragerea la sorţi a semi-finalelor competiţiei.

Se ştie că pentru această etapă s'au calificat trei echipe bucureştene : Venus, Rapid şi Sportul Studenţesc şi una din provincie : F. C. Brăila.

Etapa semi-finalelor se va disputa în prima zi de Paşti, la 28 Aprilie.

Suedia şi Danemarca au terminat la egalitate la box

La Iönköping s'a disputat matchul de box dintre selecţionatele amatoare ale Suediei şi Danemarcei. Suedezii prezentând o echipă din care lipseau Agrén, Norén şi Tandberg, n'au reuşit să câştige, matchul terminându-se la egalitate, 4:4.

PETRICA RADULESCU sau DAVID ? LULU MIHAILESCU sau BINDEA ?

IATA SINGURELE PUNCTE DE INTREBARE ALE ECHIPEI NAŢIONALE

SIMATOC este noul mijlocaş centru al echipei secunde

Antrenamentul de ieri, de la A. N. E. F. n'a adus nimic nou în afară de prezenţa lui Simatoc la Belgrad şi — mai ales n'a rezolvat criza postului de centru înaintaş

O parte din selecţionabili s'au antrenat ieri la A. N. E. F., dar pentru formarea echipelor naţionale nu pot fi luate în consideraţie decât acelea de săptămâna trecută. Singurul om nou, pe care l-a impus antrenamentul de ieri a fost Simatoc. Timişoreanul constitue soluţia inedită de ultim moment pentru postul de mijlocaş centru al echipei secunde

Altceva, nimic. Pentru că jucătorii cari au jucat matchuri amicale ieri nu s'au antrenat, şedinţa dela A. N. E. F. nu a mai adus nici o noutate.

PROBLEMA CENTRULUI INAINTAŞ

Humis n'a jucat. A fost lovit Sâmbătă şi dacă dintele, pe care l-a pierdut în ciocnirea cu fundaşii adverşi nu are nici o urmare serioasă (Humis vorbea şi înainte peltic), extinderea de ligament dela picior îl mai supăra ieri puţin. Nu este nimic grav. In orice caz el va fi consultat azi de un medic specialist şi diseară se va cunoaşte rezultatul.

Indiferent însă de răspunsul medicului criza centrului atacant în echipele naţionale continuă să existe cu aceeaşi intensitate. Pentru că nici ieri Constantinescu Grecu nu a arătat lucruri mari. A făcut câteva feinte interesante, a dat câteva mingii, cari au demonstrat încă odată că este un jucător inteligent dar nu

(Continuare in pag. 3-a)

Football Football Football Football Football Football Football

8 capitole inedite din istoria echipei jugoslaviei

(Urmare din pag. I-a)

a făcut un plebiscit cu tema: cel mai popular sportiv.

Cu titlul de curiozitate dăm — în ordine — pe cei care întrunesc majoritatea voturilor:

1. Lovrici.
2. Puncec (tennismanul) şi
3. Aţa Petrovici.

6.

Nu-l cunoaşteţi pe Manola?

Vi-l prezentăm noi: este urmaşul — demn — al lui Arsenievici.

Veţi spune, însă: cine este acest Arsenievici?

Ei bine, Arsenievici a fost cel mai bun produs al footballului jugoslav, un half dreapta extraordinar, singurul care a ştiut cum să-l anihileze şi l-a anihilat pe Dobay — „calul" în forma lui minunată de acum 5-6 ani.

Astăzi, Manola îl înlocueşte cu un succes care-l face uitat pe inginerul naval Arsenievici, căpitanul echipei naţionale a Jugoslaviei.

7.

Dar pe Tirnanici l-aţi uitat?

Unul credem că nu: Albu, „senatorul de drept" de acum câţiva ani.

Mic de statură, dar rotunjior ca o sfârleză, aşa cum arăta Taenzer în epoca de glorie a Chinezului, marele Chinezul, Tirnanici — pe lângă o viteză impresionantă, — este şi de o agresivitate şi eficacitate care l-au determinat pe Bosko Simonovici să-l prefere lui Glişovici, aripa dreaptă a lui Beogradsky (Tirnanici joacă la Jedinstvo). Intr'un moment când selecţioneurul jugoslav urmărea să alcătuiască o echipă cât mai omogenă.

Iată, deci, cine este şi ce poate Tirnanici.

Cine este şi ce poate ne va spune şi Lupaş, dar după match...

8.

In sfârşit, pentru a termina cu personalităţile echipei jugoslave — deocamdată numai cu câteva — ne vom opri asupra lui Vujadinovici.

„Vulpea argintie" (vulpe pentrucă e deştept, argintie pentrucă e cel mai... bătrân internaţional), deţine un mic record: a preluat „căpitănia" după retragerea lui Arsenievici funcţie pe care o deţine şi azi, şi a jucat contra României din 1934 până azi.

Vujadinovici este internaţional No. 1: a jucat de cele mai multe ori în echipa naţională.

Mersul locaţiunii biletelor este cel mai bun indiciu al interesului matchului de la 31 Martie

Matchul dela 31 Martie va bate recordul în materie de încasări? Am mai discutat odată această probabilitate şi arătam că marea rivalitate între footballul nostru şi cel iugoslav — accentuată acum de faptul că matchul are un caracter oficial — poate face ca recordul să fie bătut.

Modul cum decurg încasările îndreptăţeşte orice optimism.

Tribunele O şi G sunt epuizate iar locurile din sectoarele E, H şi C sunt vândute mai mult de jumătate. De asemenea peluza centrală şi cea populară vor fi complet vândute în timpul cel mai scurt,

In orice caz. condiţiile în cari se joacă matchul, fac ca ritmul locaţiunii să fie cu totul uluitor.

Dar explicabil. Matchurile România-Iugoslavia sunt matchurile publicului nostru.

Interesul acestor întâlniri este totdeauna acelaş.

Pentrucă şi ele sunt mereu la fel: pasionante şi spectaculoase.

27 Martie

Ce fac astăzi selecţionaţii

Mâine vor fi anunţate teamurile definitive

Antrenamentele selecţionaţilor români în vederea matchurilor de Duminică cu Jugoslavia continuă astăzi.

Dimineaţa, selecţionaţii vor asista la un antrenament teoretic, ţinut de d. dr. Virgil Economu.

După amiază toţi jucătorii vor lua parte la antrenamentul de condiţie fizică pe care-l va îndruma d. prof. Coja.

Mâine, echipele vor face antrenamente la două porţi, teamul prim urmând să joace contra unui sparring-partner.

Iar seara, d. dr. Virgil Economu va anunţa, oficial, echipele definitive.

Sport şcolar

CAMPIONATUL LICEULUI COMERCIAL REGELE CAROL I-iu

Football

Clasa IV A — clasa IV B = 2-1 (0-0).

Au mercat: Atanasiu (11 m.) şi Petre Gh., pentru cl. IV A, iar Lazăr Florea pentru IV B.

Clasa VIII A — clasa VI = 0-0 (0-0).

De notat că echipa clasei a VIII a ratat prin Florescu un 11 m.

Clasa V A-Clasa VII A 2-1 (1-0)

In primul mitemp clasa V A şi-a dominat net adversarul (care n'a trecut de centru). In ce-a de a doua repriză clasa VII trece la atac dar nici de data aceasta nu poate din cauza becului Fane care distruge toate combinaţiile.

Filmul jocului: Chiar din primul minut cl. V se instalează în careul cl. VII unde bombardează poarta apărată cu biro de Ivan.

Totuşi în minutul 27, Badea deschide lung pe Cristache care reia în poartă cu tot plonjonul disperat a lui Ivan. La reluare cl. VII îşi revine şi în minutul 51 Naumescu aduce egalarea. Clasa V pleacă din nou la atac şi Drăghicescu primind o pasă dela Fane deschide lung pe acelaş Cristache care reia în poartă. Până la sfârşitul matchului clasa V mai obţine un goal dar arbitrul îl anulează pe motiv de of-side.

Cei mai buni dela învingători au fost: Cristache, Badea, Cristescu, Drăghicescu, Sandu (prima repriză) şi Fane, care a fost şi sufletul echipei. Dela învinşi portarul Ivan şi Naumescu.

Echipa calsei V A: Sandu. Marin, Fane, Draghia, Constantinescu, Petrescu, Drăghicescu, Cristescu, Badea, Nedelcovici şi Cristache.

Clasament

Clasa V A	1	— 2 —	1	=	2 p.
Clasa IV A	1	— 2 —	1	=	2 p.
Clasa VIII A	1	— 0 —	0	=	1 p.
Clasa VI A	1	— 0 —	0	=	1 p.
Clasa IV B	1	— 1 —	2	=	0 p.
Clasa VII A	1	— 1 —	2	=	0 p.

Favoritul campionatului rămâne cl. V A.

F. I.

*

Luni 25 Martie a c., orele 9 dim., a avut loc pe terenul Turda un match între echipa cl. VI-a Liceul de construcţii civile şi edilitare şi formaţia ostaşilor din regt. 1 antiaeriană pentru a da prilej concentraţilor să asiste.

Echipa liceului Construcţii a învins cu 7-3 (4-2) pe ostaşii regimentului. Punctele au fost înscrise de: Colea (3), Cazacu, Petre, Georgescu şi Pişcarac pentru învingători, iar pentru învinşi: Stan (2) şi Lupu.

D. Groman a arbitrat următoarele formaţii:

Cl. VI Lic. de Construcţii: Demetrescu, H. Scărlătescu, Niculescu, Răţoi, Nahonick, Petrescu, Colea, Petre, Pişcarac.

Regt. 1 Antiaeriană: Dobrescu, Vasiloi, Gavrilă, Zehei, Mincu, Ştefănescu, Ivănescu, Gall, Stan, Lupu şi Torjoc.

Cum a câştigat MICA derbyul seria II-a

Brad, 25 (coresp.). — Mult aşteptatul derby al seriei II-a al diviziei B. sa terminat cu rezultatul de 3—2 pentru Mica care a dispus Electrica din Timişoara. Rezultat just care oglindeşte fidel părţile depe teren.

Leaderii seriei au trecut cel mai greu obstacol şi cu un avans de 4 puncte şi un goal averiage foarte bun, se pot considera de campioni virtuali.

In primul mitemps oaspeţii sunt foarte periculoşi, atacând pe aripi prin deschideri în adâncime servite de linia de halfi. această tactică surprinde apărarea gazdelor şi în min. 12 Biro nu mai poate fi ajuns şi dela 10 m. trage puternic şi deschide scorul 0:1. A fost un goal fulgerător, care îndârjeşte şi mai mult alura jocului, devenind infernală, cu tot terenul moale.

Gazdele încep să puie stăpânire pe teren şi presează până în min. 18, când Pop servit foarte bine printre fundaşi egalează dela 6 m. Urmează joc egal până în min. 35 când Teodorescu opreşte nereglementar pe Coba în careu, arbitrul sancţionează, mult prea sever, cu lovitură liberă dela 11 m. care este transformată imbecabil de Gal 1:2.

După 2 min. fasa se repetă la poarta timişorenilor când la un atac în trombă al Micei Barna acordă 11 m. transformat de Popa 2:2.

Primul mitemps se termină cu 2:2.

După pauză Mica intră hotărâtă să câştige şi presează în continu, însă înaintarea este exasperant de ineficace, totuşi inevitabilul se produce în min. 60, când Iancu bate foarte puternic o lovitură liberă dela 30 metrii, care loveşte bara revine la Barna şi pe urmă la Chereşlădean, ultimul introduce balonul în plasă.

In urma acestui rezultat jocul devine anost, jucătorii fiind extenuaţi în urma eforturilor depuse, singure apărările resistă şi scorul nu poate fi modificat.

Jocul în ansamblu a perdut foorte mult din cauza terenului moale.

Groza

In semn de protest

Arbitri din Cernăuţi au demisionat în bloc

Cernăuţi, 25. — *Arbitrii din localitate, întrunindu-se în ziua de 23 crt., au hotărît în unanimitate, să demisioneze. Această hotărîre a fost luată în urma indiferenţei şi anonimatului în care au fost lăsaţi arbitrii locali de C. C. A. Intr'adevăr, de aproape doi ani niciun arbitru din Cernăuţi n'a fost delegat să conducă vreun match de divizie, A sau B şi... ca să nu figureze arbitri numai de formă au protestat şi mai pe urmă au demisionat.*

Văzând că această demisie n'a fost interpretată după cum era logic, au trecut la această decizie. Aceasta pentru a se cunoaşte în public nedreptatea la cari au fost supuşi. Zis şi făcut! Duminică s'a disputat aci matchul divizionar dintre Muncitorul şi Turda. Arbitrul conducător al jocului, delegat de C. C. A., a fost d. Murin din Rădăuţi. Abitrul s'a prezentat la teren unde erau şi colegii demisionaţi. Aceştia din urmă au împiedicat pe moment pe d. Murin să arbitreze. Deci reacţiunea s'a produs, avându-se ce se discuta pentru a se ajunge la doleanţele lor, deoarece pe foaia de arbitraj d. Murin va raporta incidentul. Şi când se va lua în discuţie acest raport, se va vedea cine poartă vina la incidentul petrecut şi dece au fost lăsaţi în umbră arbitrii cernăuţeni.

Grupări neafiliate

F. C. UNIREA	**4**
A. S. PLUMBUITA	**4**

In cadrul campionatului de football al grupărilor neafiliate s'a disputat Duminică 24 crt. un match aprig între echipele F. C. Unirea şi A. S. Plumbuita, pe terenul F. C. Unirea, care s'a terminat printr'un draw.

Deşi matchul acesta s'a terminat la egaliatte, totuşi Unirea a fost mult superioară şi a dominat mai tot timpul, dar apărarea a fost mai slabă aşa că dacă matchul nu s'a terminat cu victoria Unirei aceasta se datoreşte d-lui C. Mimi. Cel mai bun din 22 a fost Ionel care a fost într'o formă excelentă dar car etotuşi nu s'a întrebuinţat la maximum.

Convocări

● A. G. E. R. convoacă astăzi 27 Martie a. c. la orele 3 pe terenul Giuleşti în vederea matchului amical cu F. C. Rapid juniori pe următorii jucători: Bozonca, Roller, Lică, Anton, Marin Dumitru, Stoicu Hâncu I. Oprea, Ionescu, Costea, Sandu, Gabor, Mircioiu, Stancu II, Leonida, Boţon, Matoche, Ionescu, Costel. Nu se admite nici o lipsă.

SPECTACOLE

Teatre

OPERA ROMANA: Flautul fermecat.

NAŢIONAL: Marele duhovnic.

STUDIO: 9. Fata dela mansardă.

REGINA MARIA: Familia Carson.

SARINDAR: 9 D-ra Butterfly.

MUNCA ŞI VOE BUNA: Motanul.

COMOEDIA: 8,45 Un băiat şi jumătate.

SAVOY: Florette şi Patapon.

ALHAMBRA: Alhambra în floare.

LIGA CULTURALA: Căsătoria, Revoluţia Generalului Schnaps.

Cinematografe

SCALA: Beau Geste şi jurnal Paramount.

ARO: Viena cântă, Viena dansează şi jurnal.

CAPITOL: Vrăjitorul din Oz şi jurnale noui .

TRIANON: Prinţul Pojarsky, jurnal nou Paramount.

CARLTON: Apus de glorie şi jurnal Fox.

REGAL: Copilaşul Domnişoarei şi jurnal Paramount.

SELECT: Ispitele trupului.

FEMINA: Femei.

A. R. P. A.: Cruciadele.

PALAS BULEVARD: La capătul pământului şi Senorita.

ROXY: Cântecul deşertului şi jurnale Ufa, Fox şi O. N. C.

ELYSEE: Prinţesa Ludmilla şi Jungla morţii.

FORUM: Primul sărut şi Caterina cea mică.

RIALTO: Noaptea destinului şi D-na păcătueşte.

OMNIA: Dragostea mea te chiamă

AMERICAN: Ultima noapte şi Misiunea d-rului Kildare.

AIDA: Tarzan în exil şi Azi cânt pentru tine.

BIZANTIN: Bengali şi Zaza.

BARCELONA: Diavolii aerului şi Pentru dumneavoastră doamnă.

CARMEN: Fata bătrână şi Emigranţii.

COTROCENI: Oraşul blestemaţilor şi Suprema Jertfă.

DICHIU: Fata bătrână şi Totul pentru dragoste.

DIANA: Comoara din insula piraţilor, operă complectă.

DACIA: Diavolii roşii, operă complectă.

EDISON: Comoara din insula piraţilor.

FLORIDA: Antanta cordială şi Evadatul din Alcatraz.

FRANKLIN: Serenada primăverii şi Stan şi Bran eroi fără voie.

GRAND: Copiii Căpitanului Grand şi La răspântie.

GLORIA: Brigada Nordului şi Miezul nopţii

ILEANA: Delir şi Andy Hardy cowboy.

IZBANDA: Capcana.

LIA: Pumnul de fier şi Bosfor.

LUCIFER: Aloma; Brigada morţii şi Jurnal românesc.

LIZEANU: Atlantis, operă complectă şi Complectare.

MARCONI: Hotel pentru femei; Misterele Africei; Jurnal şi trupă de reviste şi comedii D'Ayol.

MARNA: Vestul sălbatec; Kentuky şi Trupa de reviste Titi Mihăilescu.

MODEL: Union Pacific şi Atenţie d-le profesor.

MILANO: O noapte de pomină şi Carnavalul alb.

MIORIŢA: Hotel pentru femei şi La capătul pământului.

NERO: Prietena noastră moartea şi Nebuniile în vacanţă.

NISSA: Fata bătrână şi Intre glorie şi dragoste.

ODEON: Capcana, Jurnal românesc O. N. T. şi Jurnal Gomont.

PACHE: Nopţi în Alger; Tarzan în exil şi Jurnal Fox.

PARIS: Vin ploile, Jurnal românesc şi O. C. R.

PAX: Când felinarele se sting şi Senorita.

RAHOVA: Ultima noapte şi Cheia de aur.

REX: Când felinarele se sting şi Trebue să mă iubeşti.

SPLENDID: Nu sunt criminal şi O aventură disperată.

TOMIS: Cavalcada fantastică şi Moulin Rouge.

TRIUMF: Cazacii şi Lordul Jeff.

UNIC: Pumnul de fier şi Allo Havay.

UNIREA: Serenada primăverii şi Parada tinereţei.

VOLGA: Antanta Cordială, Răzbunarea mexicană şi Jurnal.

VOLTA-BUZEŞTI: Dincolo de ziduri şi Ora fatală.

VENUS: Stan şi Bran eroi fără voie; Viaţa fără griji şi Jurnal românesc.

VERGU: Spaima indienilor şi Cei trei muşchetari, cu Fraţii Ritz.

Football Football Football Football Football Football Football Football

Câştigătoarea Cupei Bazinului Dunărean va fi invitată în Argentina ?...

Aşa anunţă o telegramă din BUDAPESTA şi ... Ce ar fi dacă invitata ar fi ROMANIA ?

Situaţia internaţională a făcut ca anul acesta să nu mai existe decât o singură competiţie europeană de football : Cupa Bazinului Dunărean.

Cupa Europei Centrale e în letargie, iar cupa Europei nu se poate disputa în condiţiile actuale.

Faptul acesta sporeşte enorm importanţa matchului România-Jugoslavia, care contează tocmai pentru această Cupă a Bazinului Dunărean.

Deşi simpla rivalitate care există între footballul românesc şi cel jugoslav ar fi fost deajuns pentru a da destul interes matchului de Duminică, faptul că e match oficial îi dă o notă sporită de interes.

El depăşeşte această rivalitate dintre două ţări şi se plasează pe plan european.

Footballul românesc are acum ocazia de a se impune pe plan internaţional câştigând această competiţie.

Sezonul internaţional începe cu adevărat Duminica aceasta.

Nu numai în Ungaria, dar şi în celelalte ţări europene atenţia acordată întâlnirii dela Bucureşti întrece obişnuitul.

Iar explicaţia interesului manifestat de publicul sportiv românesc constă în faptul că e singurul joc pe care echipa A a României îl dispută în Bucureşti anul acesta, restul întâlnirilor disputându-se în deplasare.

O OFERTĂ SENZAŢIONALA

O dovadă de importanţa C. B. D.-ului e faptul că Argentina are de gând să organizeze o mare competiţie internaţională la care vor participa Argentina, Brazilia, Uruguay, Peru şi câştigătoarea Cupei Bazinului Dunărean pe care Federaţia argentiniană intenţionează s'o invite.

Dacă ar fi România aceasta ?

Mai multe grupări din Divizia Naţională B vor înainta un memoriu la F. R. F. A.

In numărul nostru de ieri anunţam că este foarte probabil ca F. R. F. A. să impună un „statu-quo" în divizia B şi pentru sezonul 1940—41.

Cum însă grupările vor să ştie din vreme dacă se va lua sau nu această hotărîre, suntem informaţi că mai multe grupări vor înainta un memoriu federaţiei, căreia îi vor cere ca să precizeze acum dacă într'adevăr se gândeşte la un „statu-quo".

PETRICA RADULESCU sau DAVID ? LULU MIHAILESCU sau BINDEA ?

(Urmare din pag. I-a)

a arătat nimic din ceeace aştepta selecţioneurul unic de la el. Din nou el n'a întreprins nici o acţiune personală, din nou s'a dovedit lipsit de putere de pătrundere.

Iată pentru ce, oricare va fi soluţia, echipa naţională va fi deficientă în postul de centru înaintaş. Dacă Humis nu va avea la 31 Martie o zi cu totul excepţională.

CINE VA FI PORTAR ? DAR EXTREM DREAPTA ?

Dacă problema postului de conducător al liniei de atac a fost soluţionată forţat cu Humis, există însă alte două tot atât de importante.

Acelea ale portarului şi extremului dreapta. Selecţioneurul unic are pentru aceste două posturi patru jucători Sunt David şi Petrică Rădulescu, Bindea şi Lulu Mihăilescu.

Sub raportul tehnic, discuţiile au fost variate şi rezultatul lor nu a fost un acord general. Sunt oameni cari doresc pe David, aşa cum sunt destui acei, cari cred că Petrică Rădulescu prezintă o mai mare siguranţă.

Se pare că şanse mai multe are feroviarul, întrucât jocul lui prudent convine mai mult matchului dela 31 Martie. Aceasta nu înseamnă însă că David a eşit total din discuţie şi nu este deloc exclus să apere poarta echipei naţionale în matchul acesta.

Pe aripa dreaptă lucrurile sunt ott atât ed complexe. In ultimul moment a apărut Bindea. După matchul de Duminică el părea omul salvator. Intr'adevăr, corespondenţii ziarelor au fost toţi de acord în a recunoaşte că Bindea a jucat foarte bine. Iată însă că jucătorii, cari i-au fost ieri şi Duminică adversari, sunt de părere contrarie. Şi Bindea nu mai poate veni la Bucureşti ca un senator de drept.

A mai rămas în cursă şi oboreanul Lulu Mihăilescu, care a jucat într'adevăr foarte bine la Craiova. Cine va fi preferat ? Este singurul lucru pe care îl va decide antrenamentul de mâine. Este însă mult mai probabil că va juca Mihăilescu şi vom avea astfel doi debutanţi în echipă.

ECHIPELE PROBABILE

Celelalte opt posturi ale primei echipe sunt sigure. In formaţia secundă, la fel. Poate s'ar mai putea discuta între Iordache şi Jurcă. Numai atât însă.

Iată deci cari ar fi echipele naţionale după discuţiile acestea şi mai ales după impresia lăsată de conversaţiile cu d. Virgil Economu.

ROMANIA A : Petrică Rădulescu (David), Sfera, Felecan, Vintilă, Răşinaru, Lupaş, Lulu Mihăilescu, Humis, Bogdan, Gică Popescu.

ROMANIA B : Justin, Petrescu, Lengheriu, Siclovan, Simatoc, Marinuţ, Oană, Torjoc, Constantinescu Grecu, Henegar, Jurcă (Iordache).

D. Beranek (Germania) va conduce matchul România — Italia din 14 Aprilie

Federaţia italiană de football a propus forului nostru cei trei arbitri dintre cari F. R. F. A. urmează să aleagă conducătorul jocului din 14 Aprilie dela Roma.

Aceşti trei arbitri sunt:

WÜTTRICH (Elveţia).
BANGARTNER (Elveţia).
BERANEK (Germania).

După toate probabilităţile alegerea federaţiei noastre va cădea asupra d-lui Beranek, cunoscutul referée vienez.

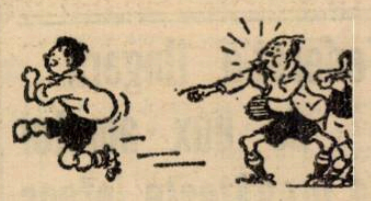

D. RUBINT conduce matchul JUGOSLAVIA-ROMANIA

La Belgrad va arbitra d. Kiss

Aseară, d. Liviu Iuga a avut o convorbire telefonică cu M. L. Sz în privinţa arbitrilor jocurilor internaţionale de Duminică dela Bucureşti şi Belgrad.

Dela Budapesta s'a comunicat că cei doi arbitri au fost delegaţi în persoana d-lor Rubint, care va arbitra la Bucureşti, şi E. M. Kiss, care va dirija matchul echipelor secunde dela Belgrad.

D-nii Ludovic Rubint şi Ernest M. Kiss n'au fost văzuţi până în prezent la Bucureşti.

Ei sunt totuşi în momentul de faţă cei mai buni arbitri ai Ungariei. Primul a condus Duminica trecută în cadrul turneului pascal dela Budapesta, matchul Ferencvaros-Rapid dând dovadă de „o formă excelentă".

Sp. Studenţesc se antrenează astăzi cu Socec

Sportul Studenţesc face astăzi la ora 16, pe terenul ACSA, un antrenament la două porţi, în compania echipei districtuale Socec.

In acest match, universitarii vor alinia următoarea formaţie:

Ghenea (M. Constantinescu)-Duce (Miulescu I), Bădulescu-Tache, Drăgan, Befa-Marinescu, Mihăescu, Miulescu II, Titi Dumitrescu, Ştefănescu (Manolescu).

Districtul de foot-ball Cernăuţi

Comunicat

Adunarea generală a districtului de foot-ball Cernăuţi va avea loc în ziua de 9 Aprilie a. c. Pe ordinea de zi figurează chestiuni importante, în care acea a demisiei corpului de arbitrii este pe primul plan.

„Sipos nu vrea să joace nici contra României nici contra Jugoslaviei..."

Un emisar al federaţiei din Belgrad i-a cerut lui Sipos să joace în echipa jugoslavă de la 31 Martie dar acesta a refuzat pentrucă ... nu vrea să-i ia locul bătrânului său prieten Tirnanici

„Sipoş nu vrea să joace nici împotriva României nici contra Iugoslaviei...". Aşa cel puţin anunţa ieri seară radio Belgrad.

Dar ce este în realitate această dilemă a celui mai nou dintre idolii spectatorilor bucureşteri ?

Mai întâi, Sipoş nu poat juca împotriva Jugoslaviei pentru că nu poate fi selecţionat în echipa României. (Păcat, nu ?).

Dar ar fi putut juca împotriva României ? Desigur.

A sosit la Bucureşti un emisar al federaţiei jugoslave pentru a-l convinge să joace extrem dreapta, în locul lui Tirnanici.

„O ! Nu. Nu vreau să iau locul bătrânului meu prieten Tirnanici, a răspuns imediat Sipos.

Dar trimisul federaţiei jugoslave — deşi încerca să-l convingă pe cale sentimentală — nu a acceptat acest motiv sentimental.

Şi atunci Sipos i-a răspuns serios, că nu poate juca pentrucă nu este în formă.

„Am fost bolnav şi nu am decât două matchuri uşoare în picioare... Nu pot să-mi iau răspunderea".

Şi trimisul federaţiei jugoslave a trebuit să se retragă.

Regulamentele internaţionale sunt categorice. Dacă Sipos nu joacă Sâmbătă, Duminică şi Luni, federaţia nu-l poate suspenda.

Şi pentrucă nimeni nu poate să cunoască mai bine echipa Jugoslaviei decât Sipos, am vorbit cu el despre matchul dela 31 Martie.

„Este un match foarte greu pentru România. Echipa Iugoslaviei este puternică şi în formă. Eu cred că rezultatul va fi un match nul.

Apărarea şi mai ales linia de halfi joacă extraordinar de bine şi dacă prinde o zi bună înaintarea României nu poate face nimic.

In orice caz, dacă înaintarea va juca pe jos, au mai multe şanse căci în jocul de cap, mijlocaşii şi fundaşii jugoslavi sunt virtuoşi".

Acest Willy Sipos !... Nu are darul să facă pe oameni optimişti.

B O X

Sâmbătă seara în sala Inainte

O mare reuniune mixtă de box

Ion Gorun - Sandu Ion
Şt. Bogdan-D. Iordănescu

un match mixt și încă trei matchuri amatoare

Sâmbătă seara sezonul pugilistic profesionist va fi reluat printr'o reuniune care se va desfășura în sala „Inainte" din calea Șerban Vodă 211.

Va fi un spectacol ce va fi pus la punct în toate amănuntele lui, și al cărui program este demn de a figura pe afișul unei gale cât de mari, la Venus sau la Arenele Romane.

UN NOU GEN DE ORGANIZARI

Sala „Inainte" va primi, cu prilejul reuniunii de Sâmbătă, botezul pugilistic.

Gruparea „Turda" care regisează reuniunea de peste trei zile, se îngrijește ca spectacolul să se desfășoare în cea mai perfectă ordine atât din punct de vedere tehnic cât și sub raportul organizării propriu zise.

Ringul va fi instalat în mijlocul sălii, pentru ca vizibilitatea să fie la fel de bună din toate locurile, iar scaunele vor fi, pentru fotolii-rezervate, numerotate, pentru a nu se da loc celei mai mici nemulțumiri.

Cât despre depărtarea sălii de centru, aceasta este o problemă care nu trebue să se mai pună.

ION GORUN—SANDU ION MATCHUL TECHNICIE

Programul galei este cunoscut. Intâlnirea vedetă a fost anunțată de aproape două săptămâni, de când au fost perfectate tratativele cu cei doi adversari.

Se ciocnesc în acest match Sandu Ion și Ion Gorun, două din cele mai autentice vedete ale boxului nostru profesionist. Intâlnirea aceasta este la cea de a treia ediție a sa.

Odată a învins la puncte după un match dramatic, Ion Gorun.

In a'tă întâlnire, adversarii au terminat la egalitate după zece reprize de bătălie epopeică.

Ce va fi Sâmbătă? Nu se știe decât un lucru: că ciocnirea va întrece în spectaculozitate pe cele precedente. Și aceasta în primul rând pentrucă atât Gorun cât și Sandu dețin astăzi o formă ireproșabilă, urmarea pregătirii intense la care s'au supus în vederea matchului lor. Și în al doilea pentru că în afară de marea satisfacție a victoriei, celui care va câștiga i se rezervă o răsplată excepțională: un voiaj la Berlin iar acolo un match cu Ernst Weiss, gloriosul învingător al lui Toma Aurel.

Cui îi va fi rezervată cinstea de a răzbuna pe Tomiță?

Lui Gorun sau lui Sandu?

Matchul de Sâmbătă seara de la „Inainte" ne va da răspunsul.

INTRE ŞT. BOGDAN ŞI D. IORDANESCU SE VA DESEMNA ADVERSARUL LUI LUCIAN POPESCU

Maestrul Popazu a perfectat un match semi-vedetă de aproape aceiaș valoare ca întâlnirea din capul programului.

Ștefan Bogdan—Dumitru Iordănescu.

Primul este considerat de toți care l-au văzut la lucru, drept viitoarea mare vedetă a boxului nostru profesionist.

I se prevede o carieră strălucită. Tânăr, combativ, tehnic, Bogdan pare sortit unui viitor mare.

A câștigat în ultimul timp match după match. Cine îi mai poate fi opus?

Și iată că Dumitru Iordănescu, fostul challenger al lui Gh. Popescu, campion național la pană, i se așează în drum.

Va trece de el, Bogdan?

Cunoscătorii, pretind că de rândul acesta învingătorul lui Stoian va fi nevoit să-și întrerupă șirul succeselor sale. Boxul calculat al lui Iordănescu îl va sili la aceasta.

AMATORUL SAU PROFESIONISTUL?

Programul mai cuprinde un match mixt de un interes netăgăduit: profesionistul Al. Marinescu ce are la activ o răsunătoare victorie prin k. o. în repriza primă asupra lui Dumitru Panaitescu-Zigoto, întâlnește pe excelentul amator Const. Tudose.

In afară de faptul că întâlnirile de acest gen au o atracție specifică, matchul mai prezintă și unele aspecte pur tehnice.

Invingător, Al. Marinescu este decis să provoace din nou pe Panaitescu - Zigoto, campionul național la „muscă".

La rândul, dacă va câștiga, Tudose va îmbrăca pe viitor haină de profesionist.

TREI INTALNIRI AMATOARE

Cu aceiaș atenție a fost alcătuit programul întâlnirilor amatoare.

C. Lăzărescu (Turda), campionul la „hârtie" întâlnește pe însuflețitul elev al „Universalului" Iulian Cetățeanu.

Gh. Tătărescu (U.), *una din marile speranțe ale boxului nostru, încrucișează mănușile cu excepționalul talent care este* Marin Dobrescu, *elevul maestrului Jean Constantinescu.*

Și în sfârșit, cea de a treia ciocnire amatoare va fi ciocnirea boxeurilor de „culoare": Puiu Obăgilă, *campionul regiunii Bucegi la „ușoară" va primi replica excelentului „acetist"* Niculae Tinichez.

In totul, reuniunea de Sâmbătă se anunță sub cele mai fericite auspicii.

Breack... stop... out..

Mâine seară la Roma Kid Frattini va boxa cu Otto Locateli. Invingătorul va boxa cu Vit. Venturi, în semifinala campionatului italian la categoria semi mijlocie.

*

Invingător sau învins, lui Locatelli i s'au mai oferit trei matchuri, în Belgia. Cu Al. Baker, De Ridder și Felix Wouters

*

André Lenglet, boxeurul francez de cat. grea, a fost invitat la Buenos Aires, pentru un match cu A. Godoy, asupra căruia deține o victorie la puncte.

*

Un organizator belgian, proectează un match între Gino Cattaneo, campionul Europei la cocoș și campionul belgian R. Legrand.

*

Boxeurul amator Const. Lăzărescu, campion regional al regiunei „Bucegi", dorește să se întâlnească într'un match cu excelentul amator Petre Păun, pensionarul maestrului Ion Lungu.

*

Jean Tomescu, fostul campion regional la cat. muscă a reluat antrenamentul în sala Tirul sub conducerea maestrului Panaitescu. Tomescu mulțumește pe această cale d-lui G. Demușanu, datorită bunăvoinții căruia se poate antrena. Fostul campion regional dorește să boxeze cu oricare din boxeurii categoriei și în special cu I. Chiriac, actualul campion regional.

Federația Ungară de box amator se pregătește intens pentru întâlnirea cu România

In legătură cu întâlnirea între reprezentativa de box a României și cea a Ungariei de la Budapesta, Federația Ungară de Box Amator, a intervenit pe lângă F R. Box, să-i comunice componenții echipei naționale române, pentru a putea trimite la timp permisul de intrare în Ungaria.

Echipa amatoare a Europei a plecat în America

Echipa de boxeuri amatori a Europei s'a îmbarcat zilele trecute la Napoli, plecând în America, unde va întâlni reprezentativa Statelor-Unite, pentru „Mănușa de aur" americană.

A surprins foarte mult faptul că d. Loderlund și d. Kankowski, adică președintele și secretarul F. B. A.-ei au selecționat pe ungurul Szigeti la categoria semi-grea, în locul lui Musina, care l-a învins net acum o săptămână.

Iată echipa care s'a îmbarcat:

Cat. muscă: Nardecchia (Italia)
Cat. cocoș: Sergo (Italia)
Cat. pană: Cortonesi (Italia)
Cat. ușoară: Peire (Italia)
Cat. semi-mijlocie: Agren (Suedia).
Cat. mijlocie: Woren (Suedia)
Cat. semi-grea: Szigeti (Ung.)
Cat. grea: Tandberg (Suedia)

ATLETISM

Un bogat program sportiv ne rezervă pentru acest an municipiul Brașov

Concursurile sportive străjerești și premilitare și un vast program atletic iată ce pregătește orașul dela poalele Tâmpei

Un scurt popas în Brașov ne-a dat prilejul să luăm contact cu fruntașii mișcării sportive din localitate, să aflăm cu bucurie că un bogat și variat program este rezervat sportivilor brașoveni.

Primăria Municipiului Brașov care a înțeles atât de minunat rolul sportului, construind stadionul și înzestrându-l cu cele necesare, și-a îndreptat în acest an atenția asupra tineretului.

Lucrând de comun acord cu organele Străjei Țării și Pregătirei Premilitare, Primăria prin Serviciul de Educație Fizică va contribui la organizarea unor mari concursuri sportive străjărești ce vor cuprinde:

Atletism, tir, hand-ball și volley-ball.

La fel se vor organiza manifestațiuni pentru premilitari.

Nici activitatea sportivă particulară nu va fi neglijată și Liga de atletism va găsi și de data aceasta un larg sprijin în Primăria acestui oraș.

Dar despre frumoasele proecte ale brașovenilor vom mai avea ocazia să scrim.

Finlanda va organiza totuși Olympiada

Budapesta, 26. — Cercurile autorizate ale F. I. B.-ei confirmă că proectatul campionat mondial de box amator, care urma să aibe loc în vara anului acesta la Roma, va fi contramandat, deoarece Finlanda va organiza, totuși, olympiada, în cursul lunilor Iulie și August.

Atleții americani își continuă pregătirile pentru Olimpiadă

Avery Brundage, președintele Comitetului olympic american, a declarat că oricare ar fi decizia comitetului finlandez, în ceiace privește organizarea jocurilor olympice, probele de selecție preolympice vor fi menținute în calendarul Federației americane de atletism.

Aceasta pentru a se acorda o recompensă atleților cari au urmat un sever antrenament în speranța că vor reprezenta Statele Unite la Olympiada de la Helsinki.

CROSS-COUNTRY

Străjerii și ucenicii își încep Sâmbătă activitatea

Sâmbătă și Duminică tineretului bucureștean i se oferă două noui bucurii.

După concursurile de basket și volley ball, Straja Țării și A. C. C. va organiza două alergări pe teren variat.

CROSSURILE STRAJERILOR

Sâmbătă dimineața în cadrul zilei de străjerie, tinerii străjeri din Capitală vor disputa primul cross-country din acest sezon. Repartizați în trei categorii:

12—14 ani
14—16 ani
16—18 ani

fiecare categorie având de parcurs o anumită distanță, străjerii vor avea ocazia să facă un serios antrenament în vederea marelui cross al legiunii ce se va organiza în Aprilie.

CROSSUL UCENICILOR

Duminică A. C. T. va organiza crossul ce urma să se dispute acum o săptămână și care a fost amânat din cauza timpului nefavorabil.

Amândouă alergările fac parte din programul sportiv ce se oferă tineretului străjeresc de către Straja Țării, prin Direcția Educației Fizice, A. C. T. și Legiunea București.

De ce n'au participat brașovenii la crossul de Duminică

Absența lui Fischer și Chicomban dela crossul Victoriei a surprins pe cei care s'au deplasat Duminică pe soseaua Giurgiului.

O scrisoare primită ieri la redacție ne informează că cei doi alergători brașoveni au fost răciți și reproducând din scrisoarea lor, aflăm că sunt gata să participe la primul cross ce se organizează în Capitala țării.

— „Vrem să venim la București, spre a dovedi că primăvara alergătorii brașoveni sunt în excelentă formă".

Noi le dorim grabnică însănătoșire și îi așteptăm să-i vedem cât mai curând alături de așii bucureșteni.

SPORTURI DE IARNĂ

Dr. Răuț un vechi footballist în comitetul federației de hochey pe ghiață

In ultima adunare a federației române de hockey pe ghiață a fost ales în comitetul federal d. dr. Răuț, un vechiu și emerit sportiv moldovean.

Alegerea federației de hockey este, desigur, fericită pentrucă dragostea de sport și personalitatea doctorului Răuț sunt cunoscute (cu toată modestia desarmantă a noului membru din comitetul federal) și unanim prețuite.

Trebue remarcat însă un lucru mai mult decât interesant. Federația de hockey l-a răpit pe doctorul Răuț, footballului.

Pentrucă domnia-sa este unul din cei mai vechi footballiști moldoveni. A jucat prin 1921 la Hatmanul Luca Arbore din Rădăuți, a plecat apoi în Franța, unde a fost membru la Stade Français și când s'a întors în țară a intrat în conducerea lui Dragoș Vodă, căruia i-a adus o serie de servicii excepționale

Noul membru al federației de hockey este așa dar un vechi footballist. Dar aceasta nu are nicio importanță. Doctorul Răuț este un câștig mare pentru hockey dar nu și o pierdere pentru football. Căci domnia-sa are destulă energie și sportivitate pentru a fi credincios ambelor sporturi.

Dela Clubul Alpin Român

Se aduce la cunoștința d-lor membri ai Clubului Alpin Român că adunarea generală ordinară a clubului pe anul 1939, va avea loc în ziua de 29 Martie 1940, orele 8 seara, în sala asociației sportive a municipiului (A. S. F. C.) din str. Vasile Boerescu 5 (lângă Paița Brătianu), la ordinea zilei fiind: darea de seamă a comitetului, raportul cenzorilor, alegerea noului comitet și programul activității viitoare.

Domnii membri sunt stăruitor rugaiți a lua parte.

In cazul când prima adunare nu va întruni numărul de membri prevăzuți de statut, ea va avea loc în aceeași zi, la orele 9 seara și în același local când se va ține cu orice număr de membri prezenți.

Buletin meteorologic sportiv

PREDEAL. — Grosimea zăpezii 20 cm., timp frumos. Temperatura + 1⁰. Moină. Zăpadă nefavorabilă pentru sky și ascensiuni. Vizibilitatea 10 km.

SINAIA (cota 1400). — Grosimea zăpezii 36 vm., cerul parțial acoperit. Temperatura + 5⁰. Moină. Zăpadă nefavorabilă pentru sky și ascensiuni. Vizibilitatea 10 km.

VATRA DORNEI. — Grosimea zăpezii 10 cm., cerul complet acoperit. Temperatura — 1⁰. Zăpadă cu crustă întărită, nefavorabilă pentru sky și ascensiuni. Vizibilitatea 10 km.

CABAÑA SUCHARD. — Grosimea zăpezii 35 cm., timp cu ceață ce are tendință să dispară. Temperatura —6⁰. Zăpadă cu crustă întărită, favorabilă pentru sky, dar nefavorabilă ascensiunilor. Vizibilitatea 10 km.

După matchul cu Germania

ROMANIA a marcat cea mai bună valoare dealungul ultimilor ani cedând unei GERMANII deslănțuite

Spațiul restrâns și ora târzie la care s'a terminat întâlnirea Germania—România ne-a împiedicat să dăm toată amploarea acestui eveniment care cinstește ping-pongul românesc. Vom trece azi în revistă protagoniștele întâlnirii de Luni seara care s'au dovedit jucătoare de clasă și după părerea specialiștilor au înlocuit campionatul mondial care trebuia să se țină în acest an la Londra.

Vedeta incontestabilă a serii a fost d-ra ANGELA ADELSTEIN (R.) care totuși, după părerea noastră, n'a marcat totuși cel mai bun match din carieră căci la dublu a fost inferioară d-rei Koloszvary.

Au învins ambele jucătoare germane marcând o superioritate indiscutabilă estrem de bună în defensivă și precisă în ofensivă. Păcat că nu i-a mers „reversul".

TRUDE PRITZI nu și-a desmințit faima cu care era aureolată dovedindu-se o jucătoare de clasă. Loviturile sale erau precise și foarte calculate.

„Driveul" său pornea ca din tun iar „reversul" era puternic și plasat.

HILDE BUSSMANN este o jucătoare de un calm extraordinar — vreți dovada — matchul cu Koloszvary.

Posedă un fore hand perfect. Singurul defect: lipsa totală a backhandului.

SARY KOLOSZVARY a fost o revelație prin felul cum a înțeles să-și apere șansele. Indeosebi în jocul cu Bussmann a entusiasmat spectatorii prin promptitudinea ripostelor.

„Sary" a marcat fără îndoială cea mai bună formă din carieră și am voi s'o vedem mai des ca Luni seara.

Organizarea a fost impecabilă dar atitudinea publicului spectator a lăsat de dorit jucătoarele române fiind încurajate cu prea multă „căldură".

VASILE BADESCU

Jucătoarele Germaniei vor face o demonstrație de tennis de masă

Federația română de tennis de masă, organizează azi cu concursul jucătoarelor din formația germană, o demonstrație de tennis de masă, în sala asociației Bukarester Turnverein, str. Brezoianu, la orele 21 precis.

Programul acestei demonstrații a fost astfel alcătuit:

Victor Vladone contra Hagi Vasiliu.

Trude Pritzi-Hagi Vasiliu contra Hilde Busmann-Victor Vladone.

*

Cele trei jucătoare germane vor părăsi Capitala în cursul zilei de Joi 28 Martie orele 13.

Liceul „Principele Carol" a câștigat campionatul străjeresc de ping-pong și „Cupa Doppieri"

In organizarea stolului liceului „Principele Carol" s'a disputat Luni campionatul străjeresc de ping-pong.

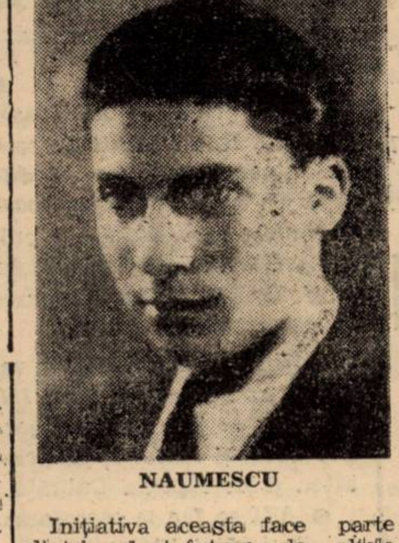

NAUMESCU

Inițiativa aceasta face parte dintr'un lanț întreg de altele care fac din stolul acestui liceu unul din cele mai sportive din Capitală. Trebue reamintit că de curând acest liceu a câștigat campionatul școlar de hockey pe ghiață, un argument în plus. De data aceasta elevii liceului au câștigat campionatul străjeresc de ping-pong. Au participat licee: Sf. Sava, Mihail Eminescu, Schewitz-Thierrin, Voevodul Mihaiu, Barbu Delavrancea.

Liceul „Principele Carol" întărit prin prezența în rândurile sale a elevului Nicu Naumescu, campionul național pe anul acesta a dovedit o superioritate evidentă. Totuși elevii celorlalte licee și-au apărat culorile cu demnitate reușind să ajungă până în finală, câștigată cu ușurință de Nicu Naumescu.

Campionatul a fost dotat cu o cupă donată de elevul *Doppieri*, trofeu revenit pe merit stolului campion.

In tot timpul desfășurării a domnit o atmosferă de camaraderie și sportivitate desăvârșită. S'au remarcat elevii: Rurac, Marin Ionescu, Cohn, Giovanidis I și II în afară, bineînțeles, de Nicu Naumescu care din nou a cucerit un trofeu.

Lotul de jucători pe care-l deplasează Ungaria la Baden

La Baden va avea loc, la 29, 30 și 31 Martie, campionatul internațional de ping-pong al Germaniei.

Au fost invitați jucători din țările vecine ca iugoslavi, unguri, români, etc. Iată lotul pe care-l deplasează ungurii: d-nii Soos, Till, Rosemann Sido, Farcas și Sarossi și o jucătoare care va fi aleasă între d-rele Kyraly sau Farkas.

Macaby-Acțiunea Prahoveană 15-12

Ploești, 26. — Duminică s'a jucat a patra ediție a matchului dintre „Macaby" și „A. P.".

A învins din nou Macaby care s'a prezentat cu jucători mai bine puși la punct.

Formațiile au fost:

Macaby: Baumtzweig, Rantzer, Margulies, Rosenthal și Weitzmann.

Acțiunea Prahoveană: Gelu Vasilescu, Quintus II, Negulescu, Andronescu, Quintus II (Lulu Vasilescu).

S'au jucat partide frumoase dintre care remarcăm pe cele jucate de Mery Rantzer și frații Vasilescu.

Au dovedit o formă frumoasă: Baumtzweig, Lulu Vasilescu, Rantzer, Negulescu, Rosenthal și Margulies.

Dăm mai jos câteva rezultate:

Negulescu-Weitzman 21-16, 21-15.
Margulies-Quintus II 21-9, 18-21 21-15.
Mery Rantzer-Lulu Vasilescu 21-19, 21-18.
Margulies-G. Vasilescu 21-16, 18-21, 21-16.
Rosenthal-Gelu Vasilescu 21-14 21-17.
Baumtzweig-Negulescu 21-14, 21-15.
Mery Rantzer-Gelu Vasilescu 23-21, 21-7.
I. Quintus II-Weitzman 21-16, 18-21, 21-18.

Matchurile au fost conduse de d. Mircea Pațiu.

Gimnastică

Dela Soc. „Tirul"

In conformitate cu dispozițiunile art. 37 și următ. din statut și potrivit hotărârii consiliului de administrație din ședința dela 15 Martie 1940, se aduce la cunoștința membrilor societății, cu drept de vot, că sunt convocați în adunare generală ordinară pentru ziua de 7 Aprilie 1940 la orele 11 dim. în sala de gimnastică pentru a discuta și hotărî asupra următoarei ordini de zi:

1. Constituirea biroului și verificarea situației mebrilor prezenți.
2. Darea de seamă a consiliului de ad-ție asupra activității soc. în anul 1939/1940 și propuneri pentru viitor.
3. Raportul comisiunii censorilor asupra gestiunii anului 1939/1940.
4. Aprobarea gestiunii anului bugetar expirat la 31 Martie 1940 și descărcare consiliului de administrație.
5. Votarea bugetului pe anul 1940/1941.
6. Alegerea a trei censori activi și trei supleanți și fixarea pe 1939/1940.
7. Alegerea consiliului de administrație.
8. Diverse.

Dacă în ziua de 7 Aprilie 1940 nu se va putea întruni majoritatea membrilor cum prevede art. 39 din statut, ședința adunării generale se va amâna pentru ziua de 14 Aprilie 1940, ora 11 dim. în sala de gimnastică cu aceeași ordine de zi, când se va ține cu orice număr de membri cu drept de vot, vor fi prezenți, fără altă inconștiințare.

VOLLEY BASKET-BALL

Adunarea generală a districtului București

In conformitate cu art. 71 din statute, va avea loc în localul din str. I. L. Caragiale nr. 13, adunarea generală ordinară a districtului București, în ziua de 5 Aprilie 1940, orele 19,30, cu următoarea ordine de zi:

1. Cuvânt de deschidere;
2. Darea de seamă asupra activității sportive pe anul trecut;
3. Darea de seamă financiară pe anul trecut;
4. Raportul comisiunii censorilor;
5. Discutarea rapoartelor de mai sus și descărcarea comitetului de gestiune.
6. Alegerea membrilor în comitet.
7. Alegerea comisiunii cenzorilor.

Dacă la ora 19,30 a zilei de 5 Aprilie a. c., nu se va întruni numărul de delegați cerut de statute, art. 74, adunarea se va amâna pentru aceiași dată la ora 20,30, când se va ține, oricare ar fi numărul membrilor prezenți cu drept de vot.

In conformitate cu art. 79 din statute, nu vor avea drept de vot decât delegații cu procură în regulă ai grupărilor cari sunt la curent cu toate îndatoririle pecuniare față de district.

Procurile trebuesc să fie depuse până Joi 4 Aprilie 1940, ora 19,30, la sediul districtului, pentru a putea fi verificate de comisia de verificare a procurilor.

Procurile sunt socotite drept un act de corespondență și vor fi valabile numai dacă vor fi făcute pe hârtie cu en-têt-ul clubului, posedând semnătura, contra-semnătura, ștampila clubului și număr de eșire.

Orice contestație în legătură cu valabilitatea procurilor se va depune înaintea deschiderii adunării generale pentru a putea fi luate în considerație de comisia de verificare.

Orele de depunerea procurilor sunt: 9,30—13 a. m. și 16,30—19,30 p. m.

Un delegat nu se poate prezenta la adunarea generală decât cu cel mult 2 (două) procuri.

„Cupa Ing. CAMPINEANU" a fost câștigată de A.S.M.P.I.

A. S. M. P. I învinge în ultimul match pe Tricolor CFPV I cu 8-15 15-10 15-12

Ploești, 26. — Sub patronajul d-lor ing. Ioan, ing. Haret, ing. Walton, prof. Mătușa, prof. Lipan, prof. Chitulea și numeroase alte personalități ale orașului s'a jucat în sala „Stadionului Municipal Regele Carol al II-lea" ultimul match al cupei „Ing. Câmpineanu" dintre A.S.M.P. I și Tricolor C.F.P.V. I.

A învins pe merit echipa municipalilor, care s'a comportat peste așteptări.

Tricolor C.F.P.V. n'a putut face mai mult fiind întrecut de A. S. M. P. la toate capitolele dar mai ales în acel numit „condiție fizică".

MATCHUL...

a decurs într'o notă de fair cum rar se poate vedea și fiind susținut de galeriile echipelor respective.

Primul set este câștigat de Tricolor la 8, cauza fiindcă A.S.M.P. nu s'a putut pune încă pe picioare.

In acest set C.F.P.V.-ul a atacat într'un prin Așot care a avut o zi bună.

Situația se inversează în setul doi căci, Sotir este pus în poziție de tras și cu smatchul său făcător de minuni, câștigă setul.

Dracii Roșii joacă din ce în ce mai legat și câștigă și cel de-al treilea set și cu el cupa.

FORMAȚIILE

La fluerul d-lui Avachian (București) care a arbitrat foarte bine s'au aliniat următoarele echipe:

A.S.M.P. I: Sotir, Zamfirescu, Popescu, Erculescu, Constantinescu și Rădulescu.

TRICOLOR C.F.P.V. I: Așot, Tomescu, Cosmin, State Popescu și Ștefănescu.

S'au remarcat: dela A.S.M.P.: Zamfirescu, Sotir și Erculescu; dela Tricolor: Așot, cel mai bun după teren, Cosmin și Popescu.

A.S.M.P. II-TRICOLOR CFPV II 8-15, 15-6, 16-12

In deschidere au jucat formațiile secunde ale echipelor de mai sus.

Din nou a învins A.S.M.P. pe drept fiind superior echipei din fața sa.

S'au remarcat: dela A.S.M.P. II: Wolff, Spirescu și Mielsky; dela Tricolor C.F.P.V. II: Teodorescu I și Ștefănescu.

A arbitrat d. Epuran (Buc.).

Dela Districtul București

Districtul București aduce la cunoștința tuturor grupărilor din Capitală că termenul pentru depunerea formularelor ridicate dela district expiră Joi 28 Martie 1940 orele 21.

Districtul pune în vederea cluburilor cari n'au ridicat formularele sau nu le-au depus la sediul districtului, că nu vor fi primite în campionat.

Adunarea generală a C. S. Bonaparte

C. S. Bonaparte aduce la cunoștința membrilor săi că adunarea generală extraordinară a clubului are loc Joi 28 Martie 1940, în localul F.R.B.-ului, începând dela ora 18,30.

Programul etapei a XX-a

Ora 9: Crai Nou-Cometa, volley începători, arb. C. Iosif.

Ora 9,30: E.F.A.-Viforul Dacia, volley fete amical, arb. Andronescu Virgil.

Ora 10: Săgeata-Fortuna, volley începători, arb. Epuran G.

Ora 10,30: Bonaparte-Aurora O. C. B. volley Cupa Av. Sportiv, arb. Iatropol.

Ora 10,15: Macaby-Venus, volley Cupa Av. Sportiv, arb. Fr. Marinescu.

Ora 12: C. F. R.-Aurora O.C.B. basket băeți, Cupa de consolare, arb. G. Avachian.

Ora 1: Caraiman-Tirul, volley începători, arb. Platon Gh.

Ora 16,30: Aviația-Jandarmeria, volley amical, arb. Andronache.

Ora 17,15: Sportul Studențesc-Caraiman, basket fete, Cupa Th. Plopșoreanu, arb. G. Avachian.

Ora 18: Venus-Sportul Studențesc, basket băeți, Cupa Grozăvescu, arb. Andronache A.

Ora 19: Caraiman-Tirul, Cupa de consolare, arb. C. Riegler.

● Din cauza abundenței de materie amânăm pentru mâine continuarea reportajului „VIAȚA MEA SPORTIVA" de Ion Țapu, **în redactarea d-lui** Emil Iencec.

B O X

Sâmbătă seara în sala Inainte

O mare reuniune mixtă de box

Ion Gorun - Sandu Ion
Şt. Bogdan-D. Iordănescu

un match mixt și încă trei matchuri amatoare

Sâmbătă seara sezonul pugilistic profesionist va fi reluat printr'o reuniune care se va desfășura în sala „Inainte" din calea Șerban Vodă 211.

Va fi un spectacol ce va fi pus la punct în toate amănuntele lui, și al cărui program este demn de a figura pe afișul unei gale cât de mari, la Venus sau la Arenele Romane.

UN NOU GEN DE ORGANIZARI

Sala „Inainte" va primi, cu prilejul reuniunii de Sâmbătă, botezul pugilistic.

Gruparea „Turda" care regisează reuniunea de peste trei zile, se îngrijește ca spectacolul să se desfășoare în cea mai perfectă ordine atât din punct de vedere tehnic cât și sub raportul organizării propriu zise.

Ringul va fi instalat în mijlocul sălii, pentru ca vizibilitatea să fie la fel de bună din toate locurile, iar scaunele vor fi, pentru fotolii-rezervate, numerotate, pentru a nu se da loc celei mai mici nemulțumiri.

Cât despre depărtarea sălii de centru, aceasta este o problemă care nu trebue să se mai pună.

ION GORUN—SANDU ION MATCHUL TECHNICIE

Programul galei este cunoscut. Intâlnirea vedetă a fost anunțată de aproape două săptămâni, de când au fost perfectate tratativele cu cei doi adversari.

Se ciocnesc în acest match Sandu Ion și Ion Gorun, două din cele mai autentice vedete ale boxului nostru profesionist. Intâlnirea aceasta este la cea de a treia ediție a sa.

Odată a învins la puncte după un match dramatic, Ion Gorun.

In a'tă întâlnire, adversarii au terminat la egalitate după zece reprize de bătălie epopeică.

Ce va fi Sâmbătă? Nu se știe decât un lucru: că ciocnirea va întrece în spectaculozitate pe cele precedente. Și aceasta în primul rând pentrucă atât Gorun cât și Sandu dețin astăzi o formă ireproșabilă, urmarea pregătirii intense la care s'au supus în vederea matchului lor. Și în al doilea pentru că în afară de marea satisfacție a victoriei, celui care va câștiga i se rezervă o răsplată excepțională: un voiaj la Berlin iar acolo un match cu Ernst Weiss, gloriosul învingător al lui Toma Aurel.

Cui îi va fi rezervată cinstea de a răzbuna pe Tomiță?

Lui Gorun sau lui Sandu?

Matchul de Sâmbătă seara de la „Inainte" ne va da răspunsul.

INTRE ȘT. BOGDAN ȘI D. IORDANESCU SE VA DESEMNA ADVERSARUL LUI LUCIAN POPESCU

Maestrul Popazu a perfectat un match semi-vedetă de aproape aceiaș valoare ca întâlnirea din capul programului.

Ștefan Bogdan—Dumitru Iordănescu.

Primul este considerat de toți care l-au văzut la lucru, drept viitoarea mare vedetă a boxului nostru profesionist.

I se prevede o carieră strălucită. Tânăr, combativ, tehnic, Bogdan pare sortit unui viitor mare.

A câștigat în ultimul timp match după match. Cine îi mai poate fi opus?

Și iată că Dumitru Iordănescu, fostul challenger al lui Gh. Popescu, campion național la pană, i se așează în drum.

Va trece de el, Bogdan?

Cunoscătorii, pretind că de rândul acesta învingătorul lui Stoian va fi nevoit să-și întrerupă șirul succeselor sale. Boxul calculat al lui Iordănescu îl va sili la aceasta.

AMATORUL SAU PROFESIONISTUL?

Programul mai cuprinde un match mixt de un interes netăgăduit: profesionistul Al. Marinescu ce are la activ o răsunătoare victorie prin k. o. în repriza primă asupra lui Dumitru Panaitescu-Zigoto, întâlnește pe excelentul amator Const. Tudose.

In afară de faptul că întâlnirile de acest gen au o atracție specifică, matchul mai prezintă și unele aspecte pur tehnice.

Invingător, Al. Marinescu este decis să provoace din nou pe Panaitescu-Zigoto, campionul național la „muscă".

La rându-i, dacă va câștiga, Tudose va îmbrăca pe viitor haina de profesionist.

TREI INTALNIRI AMATOARE

Cu aceiaș atenție a fost alcătuit programul întâlnirilor amatoare.

C. Lăzărescu (Turda), campionul la „hârtie" întâlnește pe însuflețitul elev al „Universalului" Iulian Cetățeanu.

Gh. Tătărescu (U.), *una din marile speranțe ale boxului nostru, încrucișează mânușile cu excepționalul talent care este* Marin Dobrescu, *elevul maestrului Jean Constantinescu.*

Și în sfârșit, cea de a treia ciocnire amatoare va fi ciocnirea boxeurilor de „culoare": Puiu Obăgilă, *campionul regiunii Bucegi la „ușoară" va primi replica excelentului „acetist"* Niculae Tinichez.

In totul, reuniunea de Sâmbătă se anunță sub cele mai fericite auspicii.

Breack... stop... out..

Mâine seară la Roma Kid Frattini va boxa cu Otto Locateli. Invingătorul va boxa cu Vit. Venturi, în semifinala campionatului italian la categoria semi mijlocie.

*

Invingător sau învins, lui Locatelli i s'au mai oferit trei matchuri, în Belgia. Cu Al. Baker, De Ridder și Felix Wouters

*

André Lenglet, boxeurul francez de cat. grea, a fost invitat la Buenos Aires, pentru un match cu A. Godoy, asupra căruia deține o victorie la puncte.

*

Un organizator belgian, proectează un match între Gino Cattaneo, campionul Europei la cocoș și campionul belgian R. Legrand.

*

Boxeurul amator Const. Lăzărescu, campion regional al regiunei „Bucegi", dorește să se întâlnească într'un match cu excelentul amator Petre Păun, pensionarul maestrului Ion Lungu.

*

Jean Tomescu, fostul campion regional la cat. muscă a reluat antrenamentul în sala Tirul sub conducerea maestrului Panaitescu. Tomescu mulțumește pe această cale d-lui G. Demușanu, datorită bunăvoinții căruia se poate antrena. Fostul campion regional dorește să boxeze cu oricare din boxeurii categoriei și în special cu I. Chiriac, actualul campion regional.

Federația Ungară de box amator se pregătește intens pentru întâlnirea cu România

In legătură cu întâlnirea între reprezentativa de box a României și cea a Ungariei de la Budapesta, Federația Ungară de Box Amator, a intervenit pe lângă F R. Box, să-i comunice componenții echipei naționale române, pentru a putea trimite la timp permisul de intrare în Ungaria.

Echipa amatoare a Europei a plecat in America

Echipa de boxeuri amatori a Europei s'a îmbarcat zilele trecute la Napoli, plecând în America, unde va întâlni reprezentativa Statelor-Unite, pentru „Mănușa de aur" americană.

A surprins foarte mult faptul că d. Loderlund și d. Kankowski, adică președintele și secretarul F. B. A.-ei au selecționat pe ungurul Szigeti la categoria semi-grea, în locul lui Musina, care l-a învins net acum o săptămână.

Iată echipa care s'a îmbarcat:

Cat. muscă: Nardecchia (Italia)
Cat. cocoș: Sergo (Italia)
Cat. pană: Cortonesi (Italia)
Cat. ușoară: Peire (Italia)
Cat. semi-mijlocie: Agren (Suedia).
Cat. mijlocie: Woren (Suedia)
Cat. semi-grea: Szigeti (Ung.)
Cat. grea: Tandberg (Suedia)

ATLETISM

Un bogat program sportiv ne rezervă pentru acest an municipiul Brașov

Concursurile sportive străjerești și premilitare și un vast program atletic iată ce pregătește orașul dela poalele Tâmpei

Un scurt popas în Brașov ne-a dat prilejul să luăm contact cu fruntașii mișcării sportive din localitate, să aflăm cu bucurie că un bogat și variat program este rezervat sportivilor brașoveni.

Primăria Municipiului Brașov care a înțeles atât de minunat rolul sportului, construind stadionul și înzestrându-l cu cele necesare, și-a îndreptat în acest an atenția asupra tineretului.

Lucrând de comun acord cu organele Străjei Țării și Pregătirei Premilitare, Primăria prin Serviciul de Educație Fizică va contribui la organizarea unor mari concursuri sportive străjărești ce vor cuprinde:

Atletism, tir, hand-ball și volley-ball.

La fel se vor organiza manifestațiuni pentru premilitari.

Nici activitatea sportivă particulară nu va fi neglijată și Liga de atletism va găsi și de data aceasta un larg sprijin în Primăria acestui oraș.

Dar despre frumoasele proecte ale brașovenilor vom mai avea ocazia să scrim.

Finlanda va organiza totuși Olympiada

Budapesta, 26. — Cercurile autorizate ale F. I. B.-ei confirmă că proectatul campionat mondial de box amator, care urma să aibe loc în vara anului acesta la Roma, va fi contramandat, deoarece Finlanda va organiza, totuși, olympiada, în cursul lunilor Iulie și August.

Atleții americani își continuă pregătirile pentru Olimpiadă

Avery Brundage, președintele Comitetului olympic american, a declarat că oricare ar fi decizia comitetului finlandez, în ceiace privește organizarea jocurilor olympice, probele de selecție preolympice vor fi menținute în calendarul Federației americane de atletism.

Aceasta pentru a se acorda o recompensă atleților cari au urmat un sever antrenament în speranța că vor reprezenta Statele Unite la Olympiada de la Helsinki.

CROSS-COUNTRY

Străjerii și ucenicii își încep Sâmbătă activitatea

Sâmbătă și Duminică tineretului bucureștean i se oferă două noui bucurii.

După concursurile de basket și volley ball, Straja Țării și A. C. C. va organiza două alergări pe teren variat.

CROSSURILE STRAJERILOR

Sâmbătă dimineața în cadrul zilei de străjerie, tinerii străjeri din Capitală vor disputa primul cross-country din acest sezon. Repartizați în trei categorii:

12—14 ani
14—16 ani
16—18 ani

fiecare categorie având de parcurs o anumită distanță, străjerii vor avea ocazia să facă un serios antrenament în vederea marelui cross al legiunii ce se va organiza în Aprilie.

CROSSUL UCENICILOR

Duminică A. C. T. va organiza crossul ce urma să se dispute acum o săptămână și care a fost amânat din cauza timpului nefavorabil.

Amândouă alergările fac parte din programul sportiv ce se oferă tineretului străjeresc de către Straja Țării, prin Direcția Educației Fizice, A. C. T. și Legiunea București.

De ce n'au participat brașovenii la crossul de Duminică

Absența lui Fischer și Chicomban dela crossul Victoriei a surprins pe cei care s'au deplasat Duminică pe șoseaua Giurgiului.

O scrisoare primită ieri la redacție ne informează că cei doi alergători brașoveni au fost răciți și reproducând din scrisoarea lor, aflăm că sunt gata să participe la primul cross ce se organizează în Capitala țării.

— „Vrem să venim la București, spre a dovedi că primăvara alergătorii brașoveni sunt în excelentă formă".

Noi le dorim grabnică însănătoșire și îi așteptăm să-i vedem cât mai curând alături de așii bucureșteni.

SPORTURI DE IARNĂ

Dr. Răuț un vechi footballist în comitetul federației de hochey pe ghiață

In ultima adunare a federației romîne de hockey pe ghiață a fost ales în comitetul federal d. dr. Răuț, un vechiu și enerit sportiv moldovean.

Alegerea federației de hockey este, desigur, fericită pentrucă dragostea de sport și personalitatea doctorului Răuț sunt cunoscute (cu toată modestia desarmantă a noului membru din comitetul federal) și unanim prețuite.

Trebue remarcat însă un lucru mai mult decât interesant. Federația de hockey l-a răpit pe doctorul Răuț, footballului.

Pentrucă domnia-sa este unul din cei mai vechi footballiști moldoveni. A jucat prin 1921 la Hatmanul Luca Arbore din Rădăuți, a plecat apoi in Franța, unde a fost membru la Stade Français și când s'a întors în țară a intrat în conducerea lui Dragoș Vodă, căruia i-a adus o serie de servicii excepționale

Noul membru al federației de hockey este așa dar un vechi footballist. Dar aceasta nu are nicio importanță. Doctorul Răuț este un câștig mare pentru hockey dar nu și o pierdere pentru football. Căci domnia-sa are destulă energie și sportivitate pentru a fi credincios ambelor sporturi.

Dela Clubul Alpin Român

Se aduce la cunoștința d-lor membri ai Clubului Alpin Român că adunarea generală ordinară a clubului pe anul 1939, va avea loc în ziua de 29 Martie 1940, orele 8 seara, în sala asociației sportive a municipiului (A. S. F. C.) din str. Vasile Boerescu 5 (lângă Pața Brătianu), la ordinea zilei fiind: darea de seamă a comitetului, raportul cenzorilor, alegerea nuolui comitet și programul activității viitoare.

Domnii membri sunt stăruitor rugați a lua parte.

In cazul când prima adunare nu va întruni numărul de membri prevăzuți de statut, ea va avea loc în aceeași zi, la orele 9 seara și în acelaș local când se va ține cu orice număr de membri prezenți.

Buletin meteorologic sportiv

PREDEAL. — Grosimea zăpezii 20 cm., timp frumos. Temperatura + 1°. Moină. Zăpadă nefavorabilă pentru sky și ascensiuni. Vizibilitatea 10 km.

SINAIA (cota 1400). — Grosimea zăpezii 36 vm., cerul parțial acoperit. Temperatura + 5°. Moină. Zăpadă nefavorabilă pentru sky și ascensiuni. Vizibilitatea 10 km.

VATRA DORNEI. — Grosimea zăpezii 10 cm., cerul complet acoperit. Temperatura —1°. Zăpadă cu crustă întărită, nefavorabilă pentru sky și ascensiuni. Vizibilitatea 10 km.

CABAÑA SUCHARD. — Grosimea zăpezii 35 cm., timp cu ceață ce are tendință să dispară. Temperatura —6°. Zăpadă cu crustă întărită, favorabilă pentru sky, dar nefavorabilă ascensiunilor. Vizibilitatea 10 km.

După matchul cu Germania

ROMANIA a marcat cea mai bună valoare dealungul ultimilor ani cedând unei GERMANII deslănţuite

Spațiul restrâns și ora târzie la care s'a terminat întâlnirea Germania—România ne-a împiedicat să dăm toată amploarea acestui eveniment care cinstește ping-pongul românesc. Vom trece azi în revistă protagonistele întâlnirii de Luni seara care s'au dovedit jucătoare de clasă și după părerea specialiștilor au înlocuit campionatul mondial care trebuia să se țină în acest an la Londra.

Vedeta incontestabilă a serii a fost d-ra ANGELA ADELSTEIN (R.) care totuși, după părerea noastră, n'a marcat totuși cel mai bun match din carieră căci la dublu a fost inferioară d-rei Koloszvary.

Au învins ambele jucătoare germane marcând o superioritate indiscutabilă estrem de bună în defensivă și precisă în ofensivă. Păcat că nu i-a mers „reversul".

TRUDE PRITZI nu și-a desmințit faima cu care era aureolată dovedindu-se o jucătoare de clasă. Loviturile sale erau precise și foarte calculate.

„Driveul" său pornea ca din tun iar „reversul" era puternic și plasat.

HILDE BUSSMANN este o jucătoare de un calm extraordinar — vreți dovada — matchul cu Koloszvary.

Posedă un fore hand perfect. Singurul defect: lipsa totală a backhandului.

SARY KOLOSZVARY a fost o revelație prin felul cum a înțeles să-și apere șansele. Indeosebi în jocul cu Bussmann a entusiasmat spectatorii prin promptitudinea ripostelor.

„Sary" a marcat fără îndoială cea mai bună formă din carieră și am voi s'o vedem mai des ca Luni seara.

Organizarea a fost impecabilă dar atitudinea publicului spectator a lăsat de dorit jucătoarele române fiind încurajate cu prea multă „căldură".

VASILE BADESCU

Jucătoarele Germaniei vor face o demonstrație de tennis de masă

Federația română de tennis de masă, organizează azi cu concursul jucătoarelor din formația germană, o demonstrație de tennis de masă, în sala asociației Bukarester Turnverein, str. Brezoianu, la orele 21 precis.

Programul acestei demonstrații a fost astfel alcătuit:

Victor Vladone contra Hagi Vasiliu.

Trude Pritzi-Hagi Vasiliu contra Hilde Busmann-Victor Vladone.

*

Cele trei jucătoare germane vor părăsi Capitala în cursul zilei de Joi 28 Martie orele 13.

Liceul „Principele Carol" a câștigat campionatul străjeresc de ping-pong și „Cupa Doppieri"

In organizarea stolului liceului „Principele Carol" s'a disputat Luni campionatul străjeresc de ping-pong.

NAUMESCU

Inițiativa aceasta face parte dintr'un lanț întreg de altele care fac din stolul acestui liceu unul din cele mai sportive din Capitală. Trebue reamintit că de curând acest liceu a câștigat campionatul școlar de hockey pe ghiață, un argument în plus. De data aceasta elevii liceului au câștigat campionatul străjeresc de ping-pong. Au participat liceele: Sf. Sava, Mihail Eminescu, Schewitz-Thierrin, Voevodul Mihaiu, Barbu Delavrancea.

Liceul „Principele Carol" întărit prin prezența în rândurile sale a elevului Nicu Naumescu, campionul național pe anul acesta a dovedit o superioritate evidentă. Totuși elevii celorlalte licee și-au apărat culorile cu demnitate reușind să ajungă până în finală, câștigată cu ușurință de Nicu Naumescu.

Campionatul a fost dotat cu o cupă donată de elevul *Doppieri*, trofeu revenit pe merit stolului campion.

In tot timpul desfășurării a domnit o atmosferă de camaraderie și sportivitate desăvârșită. S'au remarcat elevii: Rurac, Marin Ionescu, Cohn, Giovanidis I și II în afară, bineînțeles, de Nicu Naumescu care din nou a cucerit un trofeu.

Macaby-Acțiunea Prahoveană 15-12

Ploești, 26. — Duminică s'a jucat a patra ediție a matchului dintre „Macaby" și „A. P.".

A învins din nou Macaby care s'a prezentat cu jucători mai bine puși la punct.

Formațiile au fost:

Macaby: Baumtzweig, Rantzer, Margulies, Rosenthal și Weitzmann.

Acțiunea Prahoveană: Gelu Vasilescu, Quintus II, Negulescu, Andronescu, Quintus II (Lulu Vasilescu).

S'au jucat partide frumoase dintre care remarcăm pe cele jucate de Mery Rantzer și frații Vasilescu.

Au dovedit o formă frumoasă: Baumtzweig, Lulu Vasilescu, Rantzer, Negulescu, Rosenthal și Margulies.

Dăm mai jos câteva rezultate:

Negulescu-Weitzman 21-16, 21-15.
Margulies-Quintus II 21-9, 18-21 21-15.
Mery Rantzer-Lulu Vasilescu 21-19, 21-18.
Margulies-G. Vasilescu 21-16, 18-21, 21-16.
Rosenthal-Gelu Vasilescu 21-14 21-17.
Baumtzweig-Negulescu 21-14, 21-15.
Mery Rantzer-Gelu Vasilescu 23-21, 21-7.
I. Quintus II-Weitzman 21-16, 18-21, 21-18.

Matchurile au fost conduse de d. Mircea Pațiu.

Lotul de jucători pe care-l deplasează Ungaria la Baden

La Baden va avea loc, la 29, 30 și 31 Martie, campionatul internațional de ping-pong al Germaniei.

Au fost invitați jucători din țările vecine ca iugoslavi, unguri, români, etc. Iată lotul pe care-l deplasează ungurii: d-nii Soos, Till, Rosemann Sido, Farcas și Sarossi și o jucătoare care va fi aleasă între d-rele Kyraly sau Farkas.

Gimnastică

Dela Soc. „Tirul"

In conformitate cu dispozițiunile art. 37 și următ. din statut și potrivit hotărârii consiliului de administrație din ședința dela 15 Martie 1940, se aduce la cunoștința membrilor societății, cu drept de vot, că sunt convocați în adunare generală ordinară pentru ziua de 7 Aprilie 1940 la orele 11 dim. în sala de gimnastică pentru a discuta și hotărî asupra următoarei ordini de zi:

1. Constituirea biroului și verificarea situației mebrilor prezenți.
2. Darea de seamă a consiliului de ad-ție asupra activității soc. în anul 1939/1940 și propuneri pentru viitor.
3. Raportul comisiunii censorilor asupra gestiunii anului 1939/1940.
4. Aprobarea gestiunii anului bugetar expirat la 31 Martie 1940 și descărcare consiliului de administrație.
5. Votarea bugetului pe anul 1940/1941.
6. Alegerea a trei censori activi și trei supleanți și fixarea pe 1939/1940.
7. Alegerea consiliului de administrație.
8. Diverse.

Dacă în ziua de 7 Aprilie 1940 nu se va putea întruni majoritatea membrilor cum prevede art. 39 din statut, ședința adunării generale se va amâna pentru ziua de 14 Aprilie 1940, ora 11 dim. în sala de gimnastică cu aceeași ordine de zi, când se va ține cu orice număr de membri cu drept de vot, vor fi prezenți, fără altă inconștiințare.

VOLLEY BASKET-BALL

Adunarea generală a districtului București

In conformitate cu art. 71 din statute, va avea loc în localul din str. I. L. Caragiale nr. 13, adunarea generală ordinară a districtului București, în ziua de 5 Aprilie 1940, orele 19,30, cu următoarea ordine de zi:

1. Cuvânt de deschidere;
2. Darea de seamă asupra activității sportive pe anul trecut;
3. Darea de seamă financiară pe anul trecut;
4. Raportul comisiunii censorilor;
5. Discutarea rapoartelor de mai sus și descărcarea comitetului de gestiune.
6. Alegerea membrilor în comitet.
7. Alegerea comisiunii cenzorilor.

Dacă la ora 19,30 a zilei de 5 Aprilie a. c., nu se va întruni numărul de delegați cerut de statute, art. 74, adunarea se va amâna pentru aceiași dată la ora 20,30, când se va ține, oricare ar fi numărul membrilor prezenți cu drept de vot.

In conformitate cu art. 79 din statute, nu vor avea drept de vot decât delegații cu procură în regulă ai grupărilor cari sunt la curent cu toate îndatoririle pecuniare față de district.

Procurile trebuesc să fie depuse până Joi 4 Aprilie 1940, ora 19,30, la sediul districtului, pentru a putea fi verificate de comisia de verificare a procurilor.

Procurile sunt socotite drept un act de corespondență și vor fi valabile numai dacă vor fi făcute pe hârtie cu en-têt-ul clubului, posedând semnătura, contra-semnătura, ștampila clubului și număr de eșire.

Orice contestație în legătură cu valabilitatea procurilor se va depune înaintea deschiderii adunării generale pentru a putea fi luate în considerație de comisia de verificare.

Orele de depunerea procurilor sunt: 9,30—13 a. m. și 16,30—19,30 p. m.

Un delegat nu se poate prezenta la adunarea generală decât cu cel mult 2 (două) procuri.

„Cupa Ing. CAMPINEANU" a fost câștigată de A.S.M.P.I.

A. S. M. P. I învinge în ultimul match pe Tricolor CFPV I cu 8-15 15-10 15-12

Ploești, 26. — Sub patronajul d-lor ing. Ioan, ing. Haret, ing. Walton, prof. Mătușa, prof. Lipan, prof. Chitulea și numeroase alte personalități ale orașului s'a jucat în sala „Stadionului Municipal Regele Carol al II-lea" ultimul match al cupei „Ing. Câmpineanu" dintre A.S.M.P. I și Tricolor C.F.P.V. I.

A învins pe merit echipa municipalilor, care s'a comportat peste așteptări.

Tricolor C.F.P.V. n'a putut face mai mult fiind întrecut de A. S. M. P. la toate capitolele dar mai ales în acel numit „condiție fizică".

MATCHUL...

a decurs într'o notă de fair cum rar se poate vedea și fiind susținut de galeriile echipelor respective.

Primul set este câștigat de Tricolor la 8, cauza fiindcă A.S.M.P. nu s'a putut pune încă pe picioare.

In acest set C.F.P.V.-ul a atacat într'un prin Așot care a avut o zi bună.

Situația se inversează în setul doi căci, Sotir este pus în poziție de tras și cu smatchul său făcător de minuni, câștigă setul.

Dracii Roșii joacă din ce în ce mai legat și câștigă și cel de-al treilea set și cu el cupa.

FORMAȚIILE

La fluerul d-lui Avachian (București) care a arbitrat foarte bine s'au aliniat următoarele echipe:

A.S.M.P. I: Sotir, Zamfirescu, Popescu, Erculescu, Constantinescu și Rădulescu.

TRICOLOR C.F.P.V. I: Așot, Tomescu, Cosmin, State Popescu și Ștefănescu.

S'au remarcat: dela A.S.M.P.: Zamfirescu, Sotir și Erculescu; dela Tricolor: Așot, cel mai bun după teren, Cosmin și Popescu.

A.S.M.P. II-TRICOLOR CFPV II 8-15, 15-6, 16-12

In deschidere au jucat formațiile secunde ale echipelor de mai sus.

Din nou a învins A.S.M.P. pe drept fiind superior echipei din fața sa.

S'au remarcat: dela A.S.M.P. II: Wolff, Spirescu și Mielsky; dela Tricolor C.F.P.V. II: Teodorescu I și Ștefănescu.

A arbitrat d. Epuran (Buc.).

Adunarea generală a C. S. Bonaparte

C. S. Bonaparte aduce la cunoștința membrilor săi că adunarea generală extraordinară a clubului are loc Joi 28 Martie 1940, în localul F.R.B.-ului, începând dela ora 18,30.

Programul etapei a XX-a

Ora 9: Crai Nou-Cometa, volley începători, arb. C. Iosif.
Ora 9,30: E.F.A.-Viforul Dacia, volley fete amical, arb. Andronescu Virgil.
Ora 10: Săgeata-Fortuna, volley începători, arb. Epuran G.
Ora 10,30: Bonaparte-Aurora O. C. B. volley Cupa Av. Sportiv, arb. Iatropol.
Ora 10,15: Macaby-Venus, volley Cupa Av. Sportiv, arb. Fr. Marinescu.
Ora 12: C. F. R.-Aurora O.C.B. basket băeți, Cupa de consolare, arb. G. Avachian.
Ora 1: Caraiman-Tirul, volley începători, arb. Platon Gh.
Ora 16,30: Aviația-Jandarmeria, volley amical, arb. Andronache.
Ora 17,15: Sportul Studențesc-Caraiman, basket fete, Cupa Th. Plopșoreanu, arb. G. Avachian.
Ora 18: Venus-Sportul Studențesc, basket băeți, Cupa Grozăvescu, arb. Andronache A.
Ora 19: Caraiman-Tirul, Cupa de consolare, arb. C. Riegler.

Dela Districtul București

Districtul București aduce la cunoștința tuturor grupărilor din Capitală că termenul pentru depunerea formularelor ridicate dela district expiră Joi 28 Martie 1940 orele 21.

Districtul pune în vederea cluburilor cari n'au ridicat formularele sau nu le-au depus la sediul districtului, că nu vor fi primite în campionat.

● Din cauza abundenței de materie amânăm pentru mâine continuarea reportajului „VIAȚA MEA SPORTIVĂ" de Ion Țapu, în redactarea d-lui Emil Iencec.

PAGINA HIPISMULUI

Dela plecare la sosire

IN FORMA: Turul, Vatel, Joppa Hanover, Jarvis, Peter Gordon, Szeged şi Columbus
DE URMARIT: Victor, Nineta, Tufănica, Voinicu şi Taina

● *TUTUN deşi a câştigat nu ne-a plăcut. Este cu mult sub valoarea bună.*

● *ADDA WORTHY mersese bine cu o săptămână înainte, alături de Ghid şi Josedale Margot. De data aceasta însă s'a comportat mediocru.*

● *TURUL a debutat printr'o victorie. Armăsarul maghiar este mult mai bun de cât a arătat. Când se va aclimatiza complet va fi capabil de lucruri mult mai frumoase.*

● *CHIQUITA pentru reintrare a mers mulţumitor. Pe a doua parte a parcursului a avut o frumoasă acţiune*

● *VICTOR a înscris o valoare mulţumitoare. Cu forma pe care o deţine va câştiga cât de curând.*

● *CHILIPIR când va deveni ceva mai corect, va fi capabil de lucruri mult mai frumoase.*

● AURICA *a fost singura care s'a apropiat de Turul. Din ultimul ocol însă a mers din ce în ce mai încet rămânând penultima.*

● *ARAMA nu este corectă.*

● *JOPPA HANOVER a impresionat în mod deosebit prin finishul pe care l-a avut. Fiica lui Peter the Brewer a rămas aceiaşi valoroasă campioană de anul trecut.*

● *GONDOLAT II este mai bine ca ori când. Faptul că a marcat pe 2180 recordul de 1.27,9 este concludent.*

● *VATEL a fost stăpân tot parcursul pe alergare. Cu frumoasa origine pe care o are îl face o carieră onorabilă.*

● *NINETA s'a îmbunătăţit dela alergare la alergare. Merită urmărită întrucât se a mare progres.*

● *CIARUC este extrem de neregulat. Dacă va deveni mai corect va câştiga şi el o alergare.*

● *FRANŢ a fost prezentat în progres. Cum întâlneşte situaţii uşoare, merită să fie urmărit.*

● *LUPOAICA a mers mulţumitor pentru posibilităţile ei.*

● *ODESSA mai are mult de profitat în condiţie.*

● *JARVIS parcurgând un parcurs fără greşeală şi condusă cu îndemânare de Ghinea a avut resurse pentru lupta rezistând atacurilor date de Eftin şi Kundry.*

● *EFTIN a pierdut în al doilea ocol teren preţios într'o busculadă.*

Pe linia dreaptă cu toate că a terminat puternic nu a putut dispune de Jarvis pe care cu o săptămână înainte o învinsese cu uşurinţă în aceleaşi condiţiuni.

● *KUNDRY nu deţine valoarea maximă, care iar fi permis să dispună de Eftin şi Jarvis la 40 metri.*

● *BEN HUR suporta un handicap excesiv. Pe o distanţă lungă pentru aptitudinile lui, s'a apărat totuşi onorabil.*

● *SZEGED a înscris o valoare foarte bună, reuşind să dispună de Trixie la 40 metri.*

Armăsarul maghiar este mai bine ca oricând.

● *TRIXIE s'a apărat onorabil pe un parcurs scurt pentru aptitudinile ei. Cu valoarea pe care a arătat-o, va câştiga la prima ieşire.*

● *PROKATOR deţine o bună condiţie. In situaţii mai uşoare trebuie urmărit.*

● *KANADA şi HANNIBAL II au înscris valori ridicate. Se cuvine să fie urmăriţi în viitoarele alergări.*

● *ANTRAG a fugit prost. A fost derutat de alura iute în care s'a disputat cursa.*

● *TUFĂNICA avea o situaţie uşoară. Cota pe care a plătit-o este explicată prin faptul că este extrem de decepţionantă.*

● *LUGOJ este un cal extrem de modest. In plus nu este nici corect.*

● *BUSUIOC este departe de valoarea bună.*

● *DOLLY WORTHY şi-a ieşit din formă.*

● *HELEN HALPIN condusă cu prudenţă de d. Pântecan a reputat o preţioasă victorie.*

● *JACK a găsit în parcursul lung un handicap greu de învins. A marcat totuşi o valoare mulţumitoare.*

● *BANDIT II a pierdut mult în galopul pe care l-a dat.*

● *PAJ AXTELL este mult mai bun decât a arătat. Pe parcursuri sub 2000 metri va câştiga şi în situaţii mai grele.*

● *PETER GORDON a confirmat valoare anterioară. Când a văzut victoria grajdului asigurată. Crotenco nu a mai insistat.*

● *CENTAUR pentru reintrare a mers satisfăcător.*

● *SORVANEŢ cu toate că a dat trei galopuri nu a lipsit dela sosire. Fiul lui Texas a fost desavantajat de alura iute în care s'a disputat cursa,*

● *GIOVINEZZA II a mers cu numai trei zecimi de secundă mai încet decât cel mai bun recor al carierei. Sora lui Gruia este mai bine ca oricând şi va câştiga la prima ieşire.*

● *CARTUŞEL a suportat handicapul reintrării aşa că nu trebue condamnată pentru performanţa ei.*

● *HANDICAP cu patru galopuri a înscris 1.32,7 — ceeace atestă o perfectă condiţie.*

LUNI 25 MARTIE

● *VA-TA a confirmat ultima valoare arătată câştigând cu manifestă uşurinţă.*

● *ZENIT nu putea face mai mult. A înscris o valoare indicată.*

● *CAROL HANOVER a mers mulţumitor pentru reintrare, ţinând seama de cele două largi galopuri pe care le-a dat. Este însă departe de buna valoare.*

● *BRENN are ultimele valori apropiate toate în jurul lui 1.35. Pare că nu va confirma speranţele care se puseseră în cariera lui.*

● *GENERAL WORTHY mergând fără greşeală a câştigat cu uşurinţă.*

● *TAIS a fost periculoasă până în linia dreaptă unde a sărit. Se apropie de ziua victoriei.*

● *LUGOJ e la locul lui.*

● *PAN WORTHY nu putea face mai mult pentru valoarea lui actuală.*

● *RĂSURA părea periculoasă în ultimul ocol. Un lung galop însă a trimis-o în coada plutonului.*

● *DULCINEEA a câştigat cu uşurinţă. Cu o zi înainte însă fusese retrasă sub motiv că e bolnavă.*

Curios lucru.

● *GEISHA a înscris un record mulţumitor pentru posibilităţile ei de acum.*

● *TĂTARAN dela un timp merge, fie neregulat, fie cu trei-patru galopuri.*

● *AVION a fost condus cu abilitate de Pavlic, care a ştiut să-i păstreze resurse pentru lupta finală. In ciuda originei modeste tinde să devină un element de valoare.*

● *BIRLIC şi COLUMBUS au înscris cele mai bune valori din carieră. Sunt autorizaţi concurenţi de Derby.*

● *TAINA fără galopul şi busculada din ultimul ocol ar fi fost mult mai periculoasă. Este mult mai bună decât se crede.*

● *VOINICU a marcat 1.36,9 fără ca Andreyewsky să insiste. Este un element de nădejde al generaţiei lui.*

61 de înscrieri la licitaţia de trăpaşi

Licitaţia de trăpaşi care va avea loc la 14 Aprilie probabil că se va bucura de un deplin succes. Numărul cailor înscrişi a crescut simţitor.

Până acum au fost declaraţi 61 de trăpaşi. Desigur că numărul lor va trece de 100.

Mâine vom publica lista celor înscrişi.

9 reuniuni de trap din Aprilie

Programul de trap pe luna Aprilie a fost alcătuit. Referitor la el este de precizat că a fost alcătuit pe scheletul celui vechi. Probe importante au fost menţinute. In această lună se vor organiza alergări de trap Miercurea şi Sâmbăta şi într'o singură Duminecă, Duminecă 28 Aprilie când este prima zi de Paşti. Aceasta deoarece în această lună se organizează şi probe de galop.

Iată şi datele :

Miercuri 3 Aprilie.
Sâmbătă 6 Aprilie.
Miercuri 10 Aprilie.
Sâmbătă 13 Aprilie
Miercuri 17 Aprilie.
Sâmbătă 20 Aprilie.
Miercuri 24 Aprilie.
Sâmbătă 27 Aprilie.
Duminecă 28 Aprilie.

Condiţiunile alergărilor de Miercuri

Publicăm mai jos condiţiunile alergărilor de Miercuri 3 Aprilie:

Pr. Erivani, Handicap, 13.000 lei, dist. 2100 m. Cai români pla. 5 ani, cnc. 50.000 lei, dela 1/5/939, rec. 33 încet.

Pr. Eduard, Handicap, 15.000 lei, dist. 2100 m., cai români, pla. 8 ani, cnc. 80.000 lei, dela 1/5/939, rec. 1'28—1'33,5.

Pr. Edna Lee, Handicap, 18.000 lei 2100 m., cai cu rec. 1'24—1'29.

Pr. Eritrea, Condiţie (1/1) 13.000 lei, 1600 m., cai români, 3 ani, 2.000 lei + 20 m.

Pr. Elba. Condiţie (½), 15.000 lei, 1700 m., cai 3 ani, 8.000 lei + 20 m.

Pr. Eros. Condiţie, 13.000 lei, 2100 m. Cai români până la 5 ani, 25.000 lei + 10 m. 5.000 lei + 10 metri.

Pr. Elector. Condiţie (1/10), 18.000 lei, 1700 m. Cai 4 ani şi sus, 8.000 lei + 20 m.

Pr. Escamillo. Record, 15.000 lei, 1700 m. Cai record 1'25 încet. Start 1'30.

Pr. Earl Todd. Performanţă, 13.000 lei, 2100 m. Cai record 1'22 încet. Start 1'36.

Inscrieri: Joi 28 Martie.
Publicare: Vineri 29 Martie.

INFORMAŢII

● AZI se publică la secretariatul Jockey Clubului greutăţile în handicapul Dunărea care se va disputa la 7 Aprilie.

● COMITETUL Jockey Clubului a acordat licenţă de jocheu lui V. Huţuleag şi de băiat de grajd lui Urdăreanu.

● LA B. GABENS au sosit în antrenament *Smărăndiţa* iapă de trei ani, *Mîncinoasa* şi *Ninidie* iepe de doi ani. proprietatea d-lui colonel Săvoiu.

● MANZUL din Firdaussi şi Fairy Talle a murit.

● LA I. CROTENCO a venit în antrenament *Jack III*, armăsar de trei ani din Electric Todd şi Julietta, proprietatea d-lui căpitan Căliniţă.

● AZI se fac la secretariatul Societăţei hipice române de trap retragerile pentru alergările de Sâmbătă şi Duminică.

● AU fost aduşi în antrenament la G. Graum următorii cai de doi ani, proprietatea d-lui I. Köpe:

Avanti R., armăsar din Avanti II şi Roro.

Avanti K., armăsar din Avanti II şi Cartuşei.

Râmniceanca din Avanti II şi Cara Picina.

Cojeanca din Avanti II şi Lacrima.

Victoria din Avanti II şi Speranţa.

● CARA PICINA a născut un mânz din Avanti II.

● TURTUCAIA. proprietatea d-lui B. Marcu a născut un mânz din Amilkar. Va fi prezentată lui Hanibal II.

Speranţele echitaţiei române

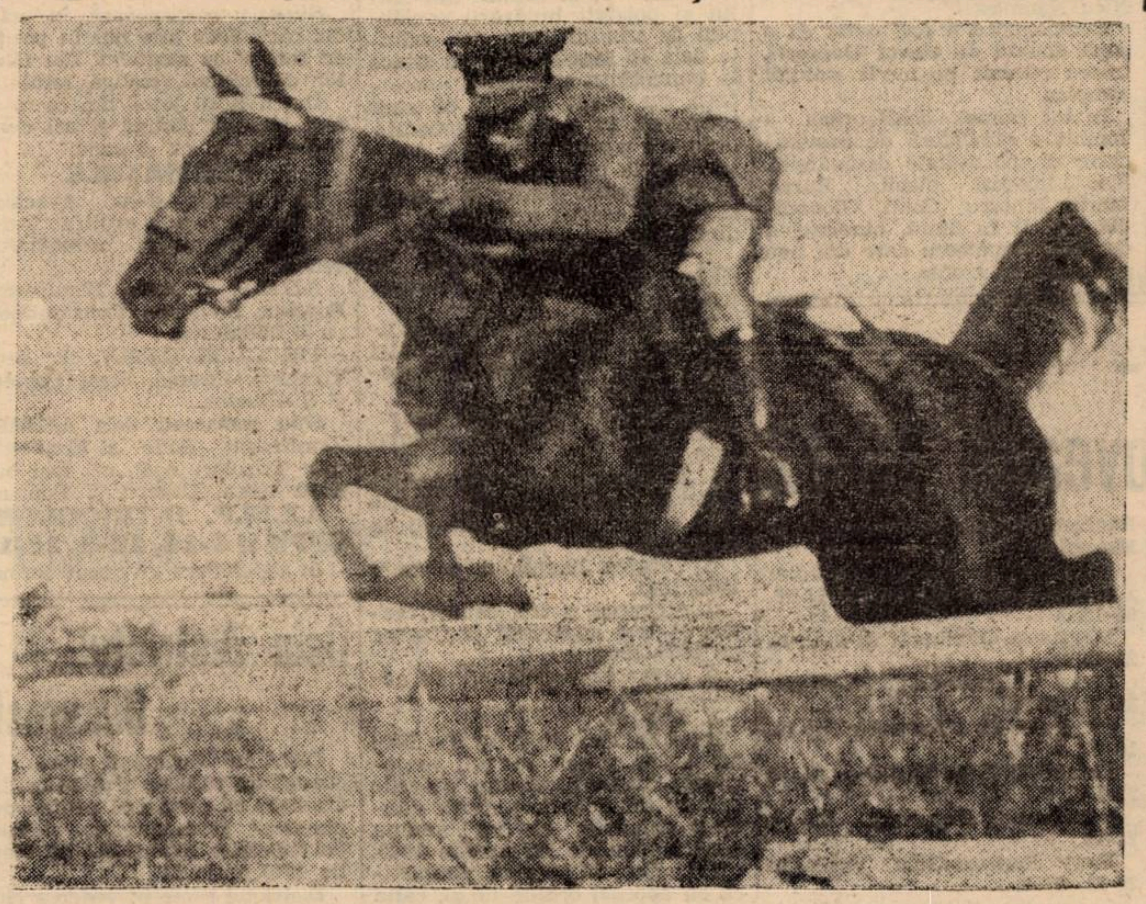

Sublt. STANESCU CONSTANTIN efectuând o frumoasă săritură

HIPISM

ALERGARILE DE TRAP

Băneasa Trap; Ziua 29-a, Sâmbătă 30 Martie 1940

— INSCRIERI —

Premiul EFORIA
Handicap — 13.0000 lei

2020 Domnia
2040 Victoria
2060 Dreapta
2080 Lin, Talisman, Zanoza, Ikar, Fusta II
2100 Lut, Lăutar, Nocica
2120 Luminița, Nicevo, Năluca, Bănuța
2140 Speranța, Musculița, Peter Volo
2160 Elișor, Tara, Lilia, Turla, Ciuleandra
2180 Prinț Worthy, Șoimu, Pușa, Princesse Axtell, Joker
2200 Mister
2220 Ialpug
2240 Giovinezza II

Premiul ELLA
Handicap — 13.000 lei

1700 Elișor
1720 Pușa
1740 Primăvara, Crai, Străjer
1760 Pan Worthy, Dudu Gordon, Zgomot, Hispano
1780 General Worthy, Tais, Cavaler, Giovinezza II, Dor de Ducă, Helen Halpin
1800 Tava, Draga Mea, Makrele, Brenn, Mohor
1820 Taina, Sultan II, Grozava, Bandit II

Premiul EINSTEIN
Handicap — 15.000 lei

2100 Primăvara
2120 Aventurier
2140 Tava, Lugoj, Dor de Ducă, General Worthy
2160 Oborean, Hollo, Brenn, Livada, Eol, Durdulia, Dexter Hannover, Makrele, Elena, Busuioc, Jack
2180 Santuța, Cartușel, Voința, Sultan II, Bandit II, Va-ta, Peter Worhty, Paj Axtell, Eggy, Răsura, Tufănica, Geisha, Zenit, Zvon
2200 Dolly Worthy, Sonia Worthy, Aluniș, Benito H. P.
2220 Bruma II, Birlic, Ciclop, Poenița, Ghimp, Handicap

Premiul ELZA
Condiție (1/2) — 13.000 lei

1600 Lora, Vardar, Făt Frumos II, Lucky Boy
1620 Garda, Chiabur, Mișu
1640 Ropot
1660 Odessa, Lupoaica, Franț
1680 Ciuruc, Habar, Veturia, Baba Dochița
1800 A 1, As Worthy, Leac
1820 Chiquitta, Chilipir
1840 Victor
1860 Garofița
1920 Allah

Premiul EINGHIENI
Condiție (1/5) — 13.000 lei

2120 Primăvara
2140 Hollo, Poenița, Ghimp
2160 Busuioc, Zvon, Handicap, Harry Boy
2180 King Worthy, Josedale Margot, Sultan II, Peter Gordon
2200 Ghid, Bruma II, Voința, Tutun
2220 Jarvis, Catinca, Spic, Dolly Worthy
2240 Isabella
2320 Blondella

Premiul ALEX. BĂDESCU
Condiție — 31.000 lei

1700 Anny Worthy, Centaur, King Worthy, Birlic, Floare, Dolly Worthy, Catinca
1720 Torent, Valențio, Belșug, Giuditta, Trixie, Ghid, Iubita, Sam Worthy, Prokator, Jarvis, Isabela
1740 Champion, Josedale Margot, Pandur, Ninon, Katy Caid, Havana, Benedek
1760 Levente, Antrag, Gruia, Ben Hur, Szeged, Hannibal II, Gabor
1780 Joppa Hanover, Petruș, Amilkar, Gondolat II

Premiul EL ZORAB
Record — 15.000 lei

1700 Crai, Hispano, Domnitor, Puica
1720 Primăvara, Cavaler
1740 Oborean, Dexter Hanover, Tava, Domnica, Movila, Taina, Durdulia, Floare, Harry Boy, Eol, Peter Gordon, Diadia Lul, Jack, Paj Axtell
1760 Zvon, Va-ta, Handicap, Eggy, Zenit, Voința, Sultan II, Aluniș, Spic, Ullis
1780 Kismet, Centaur, Ghimp, Giuditta, Gaby M, Bruma II, Sonia Worthy, Natașa, Sorvaneț, Benito H. P.
1800 Anny Worthy, Hercegno, Ducesa, Rota, Jarvis, Blondella, Catinca, Isabela, Pleava
1820 Tutun, Nation, Gabor

Premiul EBRU
Performanță — 15.000 lei

2120 Helen Halpin, Rozina
2140 Hispano, Giovinezza II
2160 Pan Worthy, Brenn
2180 Dexter Hanover, Tava, General Worthw, Eol, Diadia Lul, Paj Axtell
2220 Dor de Ducă, Hollo, Santuța, Oborean, Va-ta, Makrele, Harry Boy, Ostaș, Peter Gordon, Bandit II
2220 Eggy, Aluniș, Extra
2240 Zvon

Premiul TERNOVEANU
Record — 21.000 lei

2200 Ghimp
2240 Trixie, Tutun, Prokator, Dorka, Gabor
2260 Havana, Pock, Kanada, Szeged
2280 Belșug, Ghid, Petruș, Gruia
2320 Joppa Hanover.

ALERGĂRILE DE TRAP

Băneasa Trap; Ziua 30-a, Duminică 31 Martie 1940

— INSCRIERI —

Premiul ESTER
Handicap — 15.000 lei

2100 Primăvara, Domnitor
2120 Pan W., Hispano, Zgomot
2140 Tais, Dor de Ducă, Tava, Lugoj, General Worfyh
2160 Elena, Bețiv, Hollo, Brenn, Livada, Oborean, Durdulia, Măgura, Makrele, Dexter Hanover, Busuioc, Jack
2180 Bandit II, Răsura, Pinkerton, Geisha, Tufănica, Peter W., Santuța, Sultan II, Eggy, Voința, Zenit, Zvon

Premiul SESCIOREANU
Handicap — 48.000 lei

1680 Floare, Dolly Worthy, Peter Gordon, Cartușel, Oborean, Aluniș, Zenit, Benito H. P., Zvon
1700 Handicap, Sorvaneț, Isabela, Kismet, Centaur
1720 Gaby M, King Worthy, Catinca, Giuditta, Torent, Hercegno, Edith, Rota, Ducesa
1740 Trixie, Pleava, Sam Worthy, Jarvis, Katy Cayd, Blondella, Anny Worthy, Brebenea, Prokator, Valențio
1760 Theodora, Pock, Pandur, Iubita, Champion, Tutun, Little Orphan, Roland D, Kundry
1780 Antrag, Ben Hur, Josedale Margot, Havana, Ghid, Ninon, Petruș, Belșug
1800 Hannibal II, Amilkar
1820 Gondolat II, Gruia, Szeged

Premiul ETULEA
Condiție (1/2) — 13.000 lei

1600 Ropot, Odessa, Lupoaica, Ciuruc, Habar, Veturia, Baba Dochița
1620 A 1, Chiquita, Aron, As Worthy, Chilipir, Leac
1640 Victor, Vatel, Cartuș, Atlantida, Garofița
1660 Aurica, Străjer, Allah
1680 Arama
1700 Dulcinea, Câmp
1720 Turul

Premiul EDGAR
Condiție — 15.000 lei

2120 Kismet, Flying Tava, Va-ta, Busuioc, Lugoj, Rota.
2140 Oborean, Ghimp, King W., Birlic, Handicap, Ciclop, Prokator, Dolly Worthy, Isabela, Peter Gordon.
2160 Belșug, Roland D., Champion Jarvis, Natașa, Blondella, Catinca.
2180 Pandur, Eftin, Kanada, Spic, Nation.
2200 Kundry, Tutun, Benedek, Brebenea.
2220 Havana
2240 Gabor

Premiul EVERL
Condiție 1/5 — 18.000 lei

1660 Străjer, Cartuș
1680 Allah, Turul
1700 Măgura, Hispano, Primăvara
1720 Hollo, Draga Mea, Ghimp, Avion, Helen Halpin, Joly, Cartușel, Taina, Santuța, Oborean, Grozava.
1740 Eol, Busuioc, Tătăran, Cavaler, Birlic, Kitty Clair, Eggy.
1760 Ulis, Gaby M., Ciclop, Adda Worthy, Peter Gordon, Centaur, Little Orphan, Josedale Margot.
1780 Diadia Lul, Voința, Torent, Ghid
1820 Ninon, Petruș.

Premiul ENYEM

1700 Fusta II, Săgeata, Nocica, Luminița.
1720 Turla, Lilia, Speranța, Iarba, Princesse Axtell, Câmp, Șoimu.
1740 Tara, Dulcinea, Pușa, Jocker, Rozina, Prinț Worthy.
1760 Străjer, Hispano, Helen Halpin, Ialpug, Giovinezza II, Cina.
1780 Primăvara, Brenn, Tais, Cavaler, Dudu Gordon.
1800 Dor de Ducă, Dexter Hanover, Taina, Tătăran, Eol, Paj Axtell.
1820 Peter Gordon, Bandit II, Ulis

Premiul EXCELSIOR
Record — 15.000 lei

2100 Dexter Hanover, Tava.
2120 Hollo, Santuța, Va-ta, Elena, Makrele, Sultan II, Peter Gordon.
2140 Bețiv, Aluniș, Spic
2160 Zvon, Handicap, Extra
2180 Bruma II, Ghimp, Ciclop, Ducesa, Sonia Worthy, Natașa, Dolly Worthy, Isabela.
2200 Eftin, Jarvis, Kamaa, Pleava
2220 Kundry, Katy Caid, Prokator, Nation, Brebenea, Ben Hur.
2240 Benedek, Pock, Gabor.

CICLISM

Mâine seară

D. prof. Oțeleanu

va ține o conferință tehnică la gruparea „A. S. P. I. M."

Urmându-și programul de inițiere metodică a alergătorilor în tainele ciclismului, d. prof. Oțeleanu, antrenor federal, va ține mâine seară o conferință tehnică la gruparea „Aspim".

Antrenorul federal va vorbi despre o serie de puncte tehnice privind viața sportivă și cunoașterea individului pentru furnizarea unui efort suprem.

Această ședință face parte dintr'un ciclu pe care d. Oțeleanu și-a propus să-l țină săptămânal la fiecare grupare ,în seara când au obicinuita ședință săptămânală.

Regulamentul campionatului României de cross ciclo pedestru 1940

ART. 1. — Campionatul național de cross-ciclo pedestru, organizat de F. R. C. în ziua de Duminică 31 Martie 1940, este deschis tuturor alergătorilor din toate cluburile și categoriile, licențiați ai F. R. C. pe anul 1940.

ART. 3. — Adunarea concurenților pe velodrom la orele 10 dim., împărțirea numerilor și semnarea listei de plecare se face între orele 10 până la 10.45, plecarea dându-se la ora 11 precis.

ART. 3. — Proba națională măsoară circa 22.400.

ART. 4. — Traseul :

Plecarea de pe velodromul din șos. Olteniței, cu jumătate de tur pe din afara pistei, cu ieșirea pe poarta principală din șos. Olteniței, apoi la dreapta până la cimitirul Bellu — apoi la stânga pe șoseaua București-Giurgiu, până la pasajul de nivel al liniei București-Giurgiu-apoi la dreapta pe lângă linie, înainte pân ăla cantonul Pieptăari-se face apoi la dreapta pe bd. Pieptănari, până la calea Șerban Vodă, stânga Șerban Vodă-până în fața liceului Șincai, apoi la dreapta urcarea dealului din fața liceului-cu coborîrea prin spatele Crematoriului, al spitalului Zerlendi, se merge apoi înainte prin spatele străzilor ce termină în groapa Cocioc, urcând spre strada în proecție peste ea, coborând în Valea Plângerii pe lângă cimitirele Bellu Catolic, Militar și Pro-Patria, cu ieșirea pe lângă cabana A.S.F.C. spre terenul de football și cu ieșirea lor în șos. Olteniței, pe poarta principală-apoi la stânga pe șos. Olteniței, până la Mandravela-stânga pe calea Văcărești, până jos la biserica Cărămidari-apoi la stânga pe șos. Piscului cu ieșirea în șos. Oltenița, dreapta pe șos. înainte, până la velodrom cu intrarea pe poarta mică a velodromului, prin fața tribunelor cu ieșirea pe lângă cabana A.S.F.C.-cu coborîrea pe vale Plângerii, pe lângă cimitirul Pro Patria-Militar-Catolic, Bellu, mergând înainte în urcare spre strada în proecție și coborând, trecând prin spatele străzilor din fundul groapei Cocioc, fundul spitalului Zerlendi-Crematoriu-urcarea dealului din fața liceului Șincai-coborînd spre calea Șerban Vodă - mergând înainte spre cimitirul Bellu-șos. Olteniței-intrarea pe velodrom cu jumătate de tur de pistă-Sosire.

ART. 5. — Este permis alergătorilor să întrebuințeze și bicicleta prevăzută cu roata liberă, precum și schimbătorul de viteză.

ART. 6. — Concurenții sunt obligați a avea costumul regulamentar, iar bicicletele vor fi prevăzute cu două frâne în bună stare de funcționare și cu ghidoanele bușonate.

ART. 7. — Nu este permis a se schimba bicileta decât în următoarele împrejurări : a. Ruperea cadrului ; b) Ruperea furcei ; c : Ruperea ghidonului ; a șeii, a pedalelor; a roților, cu excepția ruperii sau spargerii boyauxurilor.

In cazul de spargere a boyauzurilor, nu este îngăduită schimbarea bicicletelor, ci numai a boyauxurilor.

ART. 8.—Concurenții sunt obligați a avea o atitudine absolut sportivă și pentru orice nereguli ce se vor întâmpla, vor înmâna fără vociferări contestațiile direct comisarilor cursei, însărcinați cu buna ei desfășurare.

ART. 9. — Inscrierile însoțite de taxe de lei 50 se primesc de pe acum, până în ziua de 28 Martie 1940, ora 20, la sediul F. R. C. din calea Victoriei 29, etajul 3. Se primesc inscrieri din provincie telegrafice și telefonice.

ART. 10. — Concurenții cari au luat startul sunt obligați ca la terminarea cursei să se prezinte judecătorului de sosire și a preda numărul.

ART. 11. — Câștigătorul probei va primi titlul de campion al României de cross-ciclo pedestru pe anul 1940, un tricou de campion și o plachetă, al doilea și al treilea câte o plachetă, iar restul clasaților câte o diplomă.

ART. 12. — Concurenții sunt obligați a trece pe la următoarele puncte de control :

Canton Nr. 1. Șos. Giurgiului (pasaj de nivel) Gh. Morăruș ;

Canton Nr. 2. Bd. Pieptărari-colț Șerban Vodă, Gh. Iacobescu ;

Canton Nr. 3. Dealul din fața liceului Șincai, V. Craighero ;

Canton Nr. 4. Strada în proecție (Scăricica), Fl. Vișan ;

Canton Nr. 5. Velodrom (cabană), Gh. Iliescu ;

Canton Nr. 6. Mandravela-colț calea Văcărești, Alca Mihail ;

Canton Nr. 7. Cal. Văcărești-colț Cărămidari (biserica) Traian Savu ;

Canton Nr. 8. Poarta velodromului (poarta mică), M. Carlaonț ;

Canton Nr. 9. Strada în proecție, Fl. Vișan ;

Canton Nr. 10. — Dealul din fața liceului Șincai, Binescu ;

Canton Nr. 11. Cimitirul Bellu, Fl. Popescu.

Oficiali : comisar general, d. C. Marinescu ; comisari de parcursi d-ni, : D. Drugeanu, ing. Ștefan Ionescu, Gh. Morăruș ; judecător la sosiri : V. Stănescu ; starter : d. Gh. Morăruș ; cronometror : d. ing. Ștefan Ionescu.

N. R. — Toți alergătorii care vor să participe în această cursă sunt convocați pentru antrenamentul de Joi, ora 3 d. a., care începe pe pista dela Belu.

BRAȘOVEANUL CHICOMBAN

a semnat pentru gruparea ASPIM

In ultima ședință, gruparea „Aspim" a făcut formele de legitimare a brașoveanului Chicomban.

Prin această achiziție, gruparea „pielarilor" își întărește cadrele, cunoscând fiind că atletul dela poalele Tâmpei este un bun „ciclo-cross"-ist.

Ieri, la A. N. E. F, în spatele porţii...
...am rezolvat problema centralui atacant, am găsit extremul dreapta şi am învins jugoslavia cu 2-0

Pentrucă au jucat Luni, feroviarii şi oborenii nu s'au antrenat ieri, la A.N.E.F. *„Po runca"* selecţioneurului unic a fost limpede: niciunul din aceşti jucători nu pune piciorul pe mingie.

Se poate ceva mai simplu şi mai uşor de înţeles? Nu, desigur.

Pentru Bogdan însă dispoziţia selecţioneurului unic era o condamnare.

O tortură mai rafinată decât mitologicul chin al lui Tantal.

Să fii aproape de mingie şi să nu joci football... Imposibil.

Bogdan este unul din aceia, care „mănâncă football cu pâine".

ARGENTINA—URUGUAY DEVINE ROMANIA—JUGOSLAVIA

Bogdan are în el instinctul formelor rotunde mai puternic decât acela al conservării.

Şi...

La câteva minute după ce antrenamentul a început, Bogdan a făcut în spatele porţii două echipe de câte patru oameni.

Match pasionant. Juca — imaginaţia lui Bogdan a intervenit luxuriantă — Argentina cu Uruguay.

Eroul matchului — Bogdan — feroviarul devenise Leonidas „diamantul Negru". (Nu are nicio importanţă că Leonidas joacă în Brazilia).

A câştigat Argentina? Nu. Atunci, Uruguay. Nu.

Evident, cele două echipe sunt de forţe egale. Au terminat deci la egalitate. Deloc.

Pentrucă a câştigat România. In ciuda tuturor regulilor jocului de football.

Şi foarte simplu.

Bogdan, care era „căpitanul" Argentinei a schimbat „titlul" matchului când echipa lui conducea cu 2:0.

Intâlnirea Argentina—Uruguay a devenit România—Jugoslavia.

Şi — dacă d. Virgil Economu nu intervenea energic — România ar fi câştigat la scor.

Pentrucă Leonidas Bogdan era în formă.

„LA URMA URMEI DE CE SA NU-I BATEM?

Am stat apoi pe iarbă. Şi s'a apropiat şi Lulu Mihăilescu. Timid şi respectuos, ca atunci când era numai vedeta incontestabilă a campionatului bucureştean de pitici iar Bogdan, unul din jucătorii de bază ai echipei I-a.

Am început să vorbim de... cinema. Da! Am trecut în revistă toate filmele din Capitală şi am ajuns la concluzia că... matchul România—Jugoslavia este foarte greu.

Ah! Acest match de la 31 Martie. L-am întors pe toate feţele. Ne-am amintit de toate întâlnirile şi am trăit intens ambianţa specială a acestui etern derby balcanic: România—Jugoslavia.

„Dar, la urma urmei dece să nu-i batem? s'a revoltat dintr'odată Bogdan.

Ştiu. Sunt mai buni decât noi, dar i-am bătut în totdeauna, când se aşteptau mai puţin. Eu cred că vom câştiga. Totul e ca „Roşu"' să joace bine".

(Acest necunoscut nu e altul decât mijlocaşul centru Răşinaru).

„Şi eu cred că îi batem... aprobă timid dar convins Lulu Mihăilescu".

„Îi batem? Dar de când joacă şi copiii în echipă cu noi?"

Adolescentul s'a făcut roşu ca tricoul echipei naţionale şi a tăcut intimidat.

Se văzuse o clipă în echipa naţională. In angrenajul discuţiei, visul oricărui jucător se împlinise firesc.

Am zâmbit toţi trei.

Lacă dragă. Nu avea nicio teamă. Chiar cu tine pe extremă îi batem...".

Ironie? Nu. Duioşie. Tandreţe, dacă vreţi. Dar în Obor, lucrurile tandre nu se spun decât... ironic. Aşa, ceva în genul acelui proverb, pe care toate limbile îl au în franţuzeşte: „qui s'aiment, se taquinent".

Cine se iubeşte se tachinează... este una din legile, aspectul impersonal al duioşiei în Obor.

BOGDAN, CENTRU ATACANT...

„N'avem centru atacant...".

„Poate. Dar dacă Humis are zi bună înaintarea noastră va fi „deşteaptă".

Noi, cei dela Rapid ştim ce înseamnă Humis în zi bună.

Ion Bogdan rămâne pe gânduri.

„Ştii că azi puteam să fiu centru înaintaş?"

? ? ! !

„Da. Dacă la Toulouse în matchul cu Cuba, acceptam să joc centru înaintaş în locul lui Baratky, azi d. Economu nu mai avea nicio bătae de cap".

. . . . . .

A doua repriză s'a terminat. Se apropie de noi jucătorii şi... ceilalţi.

Intimitatea dispăruse. Dar aceasta numai avea nicio importanţă. Rezolvasem problema centrului atacant, găsisem o extremă dreaptă şi învinsesem Jugoslavia.

Ce putea să pretindă mai mult d. Virgil Economu. Nimic, desigur.

— n. g. s. —

Allo! Allo! Aici străinătatea...

ŞAPTE JUCATORI ITALIENI NOUI CONTRA ROMANIEI

Roma, 26. — In urma rezultatului egal pe care echipa naţională de foot-ball l-a avut cu reprezentativa elveţiană, Federaţia italiană prin comisiunea tehnică a decis să remanieze echipa naţională, în vederea matchului său cu teamul naţional românesc.

Cu privire la întâlnirea româ-italiană de aci, dela 14 Aprilie, se crede că din vechea formaţie vor fi schimbaţi şapte jucători, înlocuindu-se cu elemente tinere.

UN MATCH PENTRU CAMPIONATUL MONDIAL LA ROMA

Roma, 26. — *Se duc tratative în vederea organizării aci a matchului de box profesionist pentru campionatul mondial la categoria muscă. Este ştiut că acest titlu se va disputa între boxeurul italian Enrico Urbinatti, campion european şi americanul Little Dado.*

Se dă ca sigur că matchul va avea loc în cursul lunii Aprilie şi se va desfăşura în 20 de reprize.

BARTALI LA LOCUL AL OPTULEA!

Milano, 26. — La Verona a avut loc ieri o pistă circulară cu o circonferinţă de 1600 m. un concurs ciclist, disputat pe lungimea totală de 882,5 km.

Invingătorul acestei probe a fost Bini cu timpul 2 ore 14 minute, realizân do medie orară de 36,6 km. Al doilea a fost clasat Vicini, urmat la locul trei de Rimoldi.

Cunoscutul campion mondial Bartali a trebuit să se mulţumească numai cu locul al optălea.

CAMPIONII GERMANIEI DE TENNIS

Berlin, 26. — *Campionatele de tennis pe teren acoperit ale Germaniei, disputate la Hamburg, au luat sfârşit ieri, înregistrând următoarele rezultate:*

Simplu domni: 1. Heinrich Henkel.

Simplu doamne: 1. D-ra Heidtmann.

Dublu domni: 1. Epplr-Gulez.

Dublu doamne: I. Rosenow-Rosenthal.

Dublu mixt: 1. Dietz Hamel-Beuthner.

Echipa Capitalei invitată la Cernăuţi la 29 şi 30 Aprilie

Districtul Cernăuţi a invitat echipa selecţionată a Capitalei pentru două matchuri la Cernăuţi la 29 şi 30 Aprilie.

Deoarece la 28 Aprilie Venus, Rapid şi Sp. Studenţesc susţin matchuri oficiale, este probabil că Districtul Bucureşti va declina oferta pentru datele propuse.

La 29 Martie JOE LOUIS îşi pune titlul în joc în faţa lui JOHNNY PAYCHET

Se anunţă din New-York, că matchul Joe Louis-Johnny Paychet, pentru campionatul lumii la toate categoriile, se va disputa Vineri 29 Martie, în loc de 3 Aprilie, la Madison Square Garden. Paychet e un tânăr boxeur american clasat la locul în ultimul clasament N. B. A. El nu poate pune însă în pericol pe campion.

Matchul Ceferino Garcia-Ken Overlin care trebuia să se dispute la 29 Martie, s'a amânat pentru la 3 Aprilie, tot la Madison Square Garden. In urma retragerii definitive a lui Fred Apostoli, Ken Overlin e considerat drept cel mai periculos rival al lui Ceferino Garcia.

Straja Ţării organizează în chip metodic activitatea sportivă a străjerilor

Infiinţarea Cercurilor Sportive. Delegaţi în fiecare capitală de judeţ. Concursuri pe ţară

La Straja Ţării s'a pornit o adevărată campanie în favoarea sportului. Acţiunea întreprinsă de organul suprem de îndrumare a tineretului are de scop de a populariza în chip metodic sporturile în rândurile străjerilor, îndrumându-i raţional spre practica acelor activităţi care folosesc organismului.

Se va da în special sporturilor aşa numite de apărare naţională: Atletismul, skiul, tirul, înnotul şi călăria.

Se va introduce o insignă sportivă cu scop de a creia o emulaţie în masă.

In curând se va purcede la organizarea cercurilor sportive pe stoluri, conduse de profesorul de educaţie fizică şi cei mai buni străjeri.

Insfârşit, s'au numit pe lângă fiecare capitală de judeţ un profesor şi profesoară de educaţie fizică care va avea să se ocupe cu toate problemele sportive, coordonând toată activitatea.

Iar pentru tineretul străjeresc se vor organiza o serie de manifestaţiuni sportive menite să scoată la iveală viitori aşi ai sportului românesc.

O atenţie deosebită se va da prégătirei technice, organizându-se şi înzestrându-se cu sprijinul Primăriilor terenurile de sport, înfiinţându-se cursuri de specializare pentru comandanţii străjeri.

Toate aceste preocupări, dovedesc o înţelegere a problemei sportive de către conducătorii Străjei Ţării şi speranţa că sportul românesc poate privi cu încredere viitorul

Tommy Farr a refuzat un match cu Arthuro Godoy

Tommy Farr a refuzat o foarte tentantă ofertă din America, de a boxa cu Arthuro Godoy, recentul învins al lui Joe Louis.

Farr a refuzat însă, pe de o parte, din cauza boalei de ochi de care a suferit, pe de alta, din cauză să speră să boxeze din nou cu Joe Louis, bine înţeles după ce se va fi restabilit complet.

Astăzi se va decide la Budapesta participarea Ungariei în „Micul C. E. C."

—grupările magniare sunt contra acestei competiţii—

— Szeged nu joacă la Timişoara şi Reşiţa —

Deşi, de când s'a decis în principiu înfiinţarea unui C. E. C. redus, sub numele de „Micul C. E. C.", a trecut o bună bucată de vreme, totuşi nici până astăzi nu se ştie dacă Ungaria participă sau nu.

Căci, după informaţiile primite pe cale particulară dela Budapesta, nu toată lumea priveşte cu ochi buni disputarea acestei competiţii sub această formă.

Intr'adevăr, MICUL C. E. C. este privit favorabil numai de federaţie, care crede că până la urmă îşi va impune punctul său de vedere.

Grupările însă, nu vor — pur şi simplu — să participe în C. E. C,, şi din această ciocnire de vederi a rezultat o stare de lucruri care urmează să ia sfârşit astăzi, într'un fel sau altul.

Cum se explică atitudinea grupărilor ungare?

Este în directă legătură cu intensificarea relaţiilor româno-ungare. Grupările ungare, pe baza protocolului semnat anul trecut, cer să li se permită să joace oriunde vor avea angajament. Forurile româneşti însă, din considerente pe care nu e cazul să le discutăm, opun unele restricţii destul de firesti pentru a servi o explicaţie logică.

Felul cum vor primi ungurii aceste restricţii va influenţa în bună măsură rezolvarea problemei pe care o prezintă participarea Ungariei în Micul C. E. C.

Şi chestiunea participării va fi luată în discuţie astăzi la Budapesta, în cursul unei şedinţe a federaţiei.

Desigur, faptul că matchurile echipei Szeged la Timişoara şi Reşiţa nu au fost aprobate, va determina destul de mult o accentuare a atitudinei grupărilor ungare.

a Societăţii Anonime „Universul", Bucureşti, Str. Brezoianu No. 23—25 — România

Taxa poştală plătită în numerar conform aprobării dir. generale p. t. t. nr. 24.464/939

2 LEI

UNIVERSUL

8 PAGINI

85 - 1940

Redacţia şi Administraţia: Palatul „UNIVERSUL" str. Brezoianu 23—25. Telefon: Centrala 3.30.10; Redacţia 4.21.81. Redactor responsabil EUGEN DUMITRESCU

Proprietar: „Universul", S. A. Adm.-delegat: STELIAN POPESCU Inscris sub No. 167, Trib. Ilfov

Nr. 85. — Anul III ● BUCUREŞTI. — Vineri 28 Martie 1940

ABONAMENTE: Pentru grupări sportive 1000 lei anual

1 an LEI 500
6 luni LEI 270
3 luni LEI 150

Jugoslavii au făcut ieri ultimul antrenament...

...Iar azi la amiază pleacă spre Bucureşti

Caravana este însoţită şi de dr. Andreievici

Sosirea în Capitală: mâine dimineaţă

Belgrad, 27 (Serviciul nostru special). — Ultimele pregătiri în vederea matchurilor cu România au luat sfârşit astăzi.

Pe terenul Beogradsky, jucătorii selecţionaţi — A, B şi juniori — au făcut un ultim antrenament de condiţie şi technică a Balonului. Antrenamentul, cât se poate de uşor, a fost supravegheat de d. Bosko Simonovici, selecţioneurul unic.

Cele două echipe care vor juca Duminică la Bucureşti pleacă mâine (n. r. astăzi) la ora 13.40 cu un vagon special.

Caravana va fi condusă de d-nii: dr. Milan Andreievici, Kika Popovici, Boşca Siljanovici, Bosko Simonovici şi dr. Jerka Şimici, care se ocupă de juniori.

OASPEŢII SOSESC MAINE DIMINEAŢA

F.R.F.A. — forul român — a luat măsuri pentru ca jugoslavii să se bucure de o primire aşa cum ştim să facem.

Astfel, astăzi la ora 19.30, oaspeţii vor fi întâmpinaţi la punctul de frontieră Stamora Moravitza de d. Sergiu Petrovici, delegatul federaţiei române.

In Capitală, jugoslavii vor sosi mâine dimineaţă la ora 9.35.

In gara de Nord vor fi primiţi de oficialii F.R.F.A., în frunte cu d. Alfred Fulga.

Programul jugoslavilor în Capitală este următorul:

Vineri după amiază: antrenament la F.R.F.A.

Sâmbătă dimineaţă: un nou antrenament, de condiţie, şi vizitarea mormântului Eroului Necunoscut.

Sâmbătă după amiază: recepţie în onoarea lor la legaţia jugoslavă.

Duminică seară vor lua parte la banchetul F. R. F. A.-ului, iar Luni dimineaţă vor pleca la Belgrad.

Bielici, portarul echipei Iugoslaviei de juniori, este titularul acestui post la S. K. Iugoslavia. In fotografia de mai sus, Bielici respinge cu pumnii peste Nikolici, extremul stânga al Iugoslaviei A

O fază din matchul de juniori Serbia-Croaţia. Panică la poarta „zagrebienilor". Portarul salvează în extremis.

Jugoslavia 48 goaluri, România 39 goaluri...

...Deci, avantaj Jugoslavia

Liniile de atac ale celor două echipe prin prisma clasameutului goal-getterilor

Iată un avantaj de partea Jugoslaviei: eficacitate mai mare. Evident, este vorba de eficacitatea liniei de atac jugoslave care — din punct de vedere al puterii de realizare — are un avantaj apreciabil de partea sa.

Şi — cum se va vedea mai jos — înaintarea românească deţine o superioritate într'unul sau două posturi.

*

Pentru a face această constatare am pornit de la clasamentele goal-getterilor din actualele campionate ale celor două ţări.

Vă destăinuim şi dvs. observaţiile noastre.

*

Cei cinci componenţi ai atacului jugoslav au înscris în actualul campionat următoarele goaluri:

Timanici	**4**
Valjarevici	**4**
Aţa Petrovici	**20**
Vujadinovici	**11**
Nikolici	**9**

*

Cu alte cuvinte, un total de

(Continuare in pag. 3-a)

SEMI-FINALELE CUPEI ROMANIEI - 28 APRILIE

ASEARA, SORŢII AU DECIS MATCHURILE

Sp. Studenţesc-Venus şi F. C. Brăila-F. C. Rapid

O finală Venus—Rapid? Sorţii au fost binevoitori. Rămâne doar ca Sportul Studenţesc să fie de acord.

Ieri la F.R.F.A. s'au tras la sorţi semifinalele Cupei României

Moment emoţionant. Pentrucă eventualitatea unui derby Venus—Rapid era destul de probabilă.

*

Ceremonia a fost de data aceasta, redusă. Toată lumea aştepta soluţia. Cadrul îi era indiferent.

In patru plicuri mari au fost introduse patru plicuri mici, cari conţineau câte o carte de vizită cu numele celor patru grupări rămase în competiţie.

D. ing. Codreanu a ţinut apoi liturgia obicinuită, amintind condiţiile de organizare în funcţie de.. ieşirea plicurilor din urnă.

Şi a început tragerea la sorţi.

Primul plic este scos de d. Virgil Economu. Este acela al Sportului Studenţesc. Al doilea e scos de d. maior Raţiu.

Emoţie. E. F. C. Brăila? Atunci în urmă a rămas matchul Venus—Rapid.

(Continuare in pag. 2-a)

Football Football Football Football Football Football Football

Divizia Națională B a cunoscut Duminică o zi calmă cu scoruri mari și... surprize mici

Lupta pentru „șefie" a devenit pasionantă în seria IV-a
Învingătorii au înscris 74 de goluri, învinșii numai 18

A doua etapă din returul Diviziei Naționale B, disputată Duminică, a programat 16 matchuri, atât în Capitală cât și în toată țara. Timpul a fost frumos în sud, unde s'au jucat matchuri bune și... cu burniță și chiar zăpadă în nord. Cu toate acestea programul s'a desfășurat în întregime.

SERIA I

In seria municipiilor s'a disputat o singură partidă, la Brăila. F. C. Brăila și Dragoș Vodă, vedetele din „Cupa României" s'au războit din răsputeri pentru o cât mai bună comportare.

Brăilenii au învins și se anunță un semi-finalist de valoare.

Dragoș-Vodă se găsește într'o formă și pregătire care n'a fost la nivelul învingătorilor. Au rezistat o repriză și atât.

SERIA II-a
MICA, LEADER AUTORITAR

Leaderul seriei II-a, Mica, a învins la Brad Electrica din Timișoara și conduce cu autoritate în clasamentul respectiv. Odată învinsă, Electrica și-a redus la maximum pretențiile de titlu. Brădenii se pot socoti depe acum campioni de oarece celălalt concurent, Chinezul a fost învins și el.

VULTURII SE AFIRMA

Jucând la Mediaș, Vulturii a învins pe Sparta și a intrat în plutonul fruntaș al clasamentului. Victoria lugojenilor a fost obținută în prima repriză de linia de înaintare care a jucat admirabil. Sparta n'a putut face mult decât să cedeze onorabil.

REVANȘA DELA TIMIȘOARA

Matchul Chinezul — Gloria a constituit un reușit cuplu cu matcsul C. A. M. T. — Victoria. Înainte cu o săptămână și la Arad, Gloria a fost învinsă în amical de Chinezul. Timișorenii erau deci favoriții întâlnirii, însă arădenii au întrecut așteptările și au învins spre surprinderea generală. Gloria, în urma acestui match mai poate aspira la un loc mai convenabil.

Chinezul, învins din nou, a ieșit din cursa pentru titlu și se găsește într'o formă și condiție fizică insuficientă.

REZULTATE SCONTATE

Jiul a învins la Petroșani pe feroviarii din Turnu Severin. Fiind învins la scor, C. R. R-ul a dovedit că victoria asupra Chinezului a fost un accident. Jiul deși a mai câștigat 2 puncte nu are o situație strălucită. Feroviarii din Simeria au cedat și ei pe teren propriu Minerului, însă la limită și cu cele două puncte în plus a ajuns în plutonul conducător.

SERIA III-a
INVINCIBILA CRIȘANA! A CAȘTIGAT ȘI DERBYUL ORADEI

Ca la orice match care constitue derbyul local, matchul Crișana — Stăruința s'a desfășurat într'o atmosferă încărcată și terminat cu scandal. Jocul însă a fost frumos, disputat cu toate forțele și ca să nu degenereze, d. Mureșan l-a ținut tot timpul la discreție.

TAUCEAN ION
(Mica)

A învins Crișana dovedindu-se învincibilă în seria sa și fiind campioană sigură, avându-se în vedere avantajul considerabil pe care-l are.

SCORUL ZILEI

La Câmpia Turzii, Industria Sârmei a administrat o duzină de goaluri Victoriei din Carei stabilind totodată și scorul etapei.

Această victorie a adus învingătorilor o ușoară ameliorare goal-average-ului însă tot a treia rămâne. Victoria este victimă sigură a retrogradării.

SINGURUL DRAW

Oltul și Cimentul au jucat 90 min. fără a înscri niciun goal. A fost și singurul match nul din etapă. Oltul a pierdut un punct din cauza liniei de atac extrem de ineficace.

„U" SE MENȚINE

Un rezultat care la început pare exagerat este 7—0 recoltat de Universitatea în dauna Olimpiei C. F. R. Dacă ținem însă seamă de activitatea uneia și indolența celeilalte, 7—0 este prea puțin. Dacă conducerea echipei din Satu-Mare nu ia măsurile necesare, acestea însă mai grabnice, orașul nu va mai avea reprezentant în Divizie. E târziu și... nu prea!

S. S. M. R. IN CONTINU PROGRES

Muncitorii din Reșița la a doua victorie consecutivă s'au dovedit o formație capabilă de rezultate mari. Vor spune un cuvânt hotărîtor la șefia clasamentului mai cu seamă că matchurile importante se joacă „at homme". Dețin actualmente o condiție fizică excelentă și promit o cât mai bună comportare.

SERIA IV-a
FRANCO-ROMANA SAU FERROEMAIL

Ferroemail a învins pe brăileni și se apropie de fruntea clasamentului. E de-ajuns ca Franco-Română să mai piardă un punct și ploeștenii să-i ia locul.

Ferroemail mai are un semn de întrebare în acest sezon: Macaby. Odată trecuți peste acest hop, ploeștenii și-au asigurat succesul dorit și-l vor realiza deoarece joacă la Ploești.

MACABY—TRAIAN

Macaby, la primul match, din sezon a învins un adversar, nedemn de cei 1000 de spectatori care s'au deplasat pe arena Ciocanu la acest joc de calitate mediocră. Alb albaștrii au mers „strună" și vor furniza multe surprize în acest sezon. Lupta pentru titlu deabia începe și se anunță pasionantă căci Macaby și Franco-Română au fiecare câte 17 puncte și orice eșec îi scoate pentru moment din cursa în care sunt urmăriți de Ferroemail.

D. V. A. IN SERIE

Gălățenii au jucat la Chișinău cu Macaby și au obținut o victorie mai greu decât se așteptau. Gazdele au o echipă bună și mai au încă timpul să se afirme.

DOC S'A CALMAT

După scandalul petrecut la Galați Dumineca trecută, autorul C. S. Doc s'a calmat. Probabil că și-a dat seama că prin aceste abateri nu numai că pierd pe teren ci și din spectatori și credit.

TURDA A DEBUTAT CU... STANGU

Echipa bucureșteană Turda deplasându-se la Cernăuți au cedat la limită formației locale Muncitorul.

Dăm clasamentul seriei a IV-a pentru a se vedea situația confuză creiată prin înfrângerea Fr. Română.

Franco Română	10	8	1	1	42:17	17
Macaby (Buc.)	11	8	1	2	34: 7	17
Ferroemail	10	7	1	2	43:12	15
D. V. A.	11	7	1	3	30:21	15
Prahova	11	5	2	4	21:25	12
Macaby (Chiș.)	10	4	1	5	20:22	9
Turda	10	4	0	6	26:14	8
C. S. Doc	11	3	0	8	19:49	8
Muncitorul	10	2	1	7	14:35	5
Traian	10	0	0	10	5:46	0

Au fost delegați arbitrii matchurilor divizionare A dela 7 Aprilie

Cu conducerea jocurilor din divizia națională A, care se dispută la 7 Aprilie, au fost delegați următorii arbitrii:

BUCUREȘTI

Unirea Tricolor — Sportul Studențesc, arbitru d. Mielu Petrescu.

Juventus — C. A. M. T., arbitru d. Petru Vasile.

GALAȚI

Gloria C. F. R. — Venus, arbitru d. Ionescu-Țepe.

CLUJ

Victoria — F. C. Rapid, arbitru d. Ritter.

REȘIȚA

U. D. R. — A. M. E. F. A., arbitru d. C. Rădulescu.

BAIA-MARE

F. C. Carpați — Ripensia, arbitru d. Jean Petrescu.

Convocări

● *COLENTINA* convoacă toți membrii și jucătorii echipelor prima și juniori pentru astăzi Joi 28 Martie crt. la orele 20 în localul școalei comunale Colentina.

● DACIA TAIANA convoacă la ședința de comitet care va avea loc Vineri 29 Martie crt. la sediu pe toți membrii din comitet.

● Echipa „Săgeata" provoacă la un match de foot-bali — echipa *„F. C. Tricolor"* pe terenul *„Săgeata"* Duminică 31 Martie ora 16. In caz de neprezentare echipa absentă va fi învinsă conform regulamentului cu 3—0.

● Asoc. sportivă „CICLOP" din București, secția foot-ball având date libere la 29 și 30 Aprilie (a doua și a treia zi de Paști), dorește a juca în provincie. Ofertele se vor adresa d-lui vice președinte N. Kiss, str. Orient n-rul 4, București.

● „VULTURII CARPAȚILOR" convoacă astăzi Joi 28 Martie la orele 14,30 la sediul din str. Toamnei 115 pe toți jucătorii în vederea antrenamentului, iar seara la orele 21 la ședință, la care sunt rugați să fie prezenți și membrii din comitet.

● Asociația sportivă **„Lupeasca"** ține adunarea generală Duminică 31 Martie a. c., orele 9 dim. în localul dispensarului medical din prel. Calea Rahovei.

Dacă la ora fixată nu se va întruni numărul statutar de membrii, adunarea se amână pentru aceiaș zi la orele 10 dim. Sunt convocați o lua parte toți membrii cu cotizația la zi.

Aceasta ține loc de orice altă invitație.

DISTRICTUL DE FOOT-BALL BUCUREȘTI

Comunicat

Se aduce la cunoștința grupărilor de mai jos notate, care au primit din partea secretariatului districtului **„Anuarul sporturilor"** editat de U. F. S. R., și nu au achitat până în prezent costul, că au fost suspendate — dela orice activitatea sportivă — până la achitarea anuarului: Turda, Universul, Metropola, S. T. B., Ion Dârlău, Sportul Muncitoresc, Zburătorii, Comro, Șoimii, Gloria, Garajele Mihăescu, Lupeasca, Victoria, Fichet, Băneasa, Avântul Sportiv.

Președinte, maior
GH. BREZIANU

SEMI-FINALELE CUPEI ROMANIEI - 28 Aprilie

(Urmare din pag. I-a)

Plicul e al Venusului. Așa dar, pe splaiu vom avea anticipată cu câteva săptămâni revanșa matchului din toamnă pierdut de Venus cu 2:3.

✸

Interesul nu s'a consumat însă. Pentrucă nu se știe dacă matchul Rapid—F. C. Brăila se joacă la București sau la Brăila.

...Și d. Virgil Economu scoate, iar un plic: F. C. Brăila. Rapid trebue să se deplaseze pe malul Dunării.

Spre nespusa fericire a colonelului Tudose, conducătorul grupării brăilene.

✸

Tratativele n'au început imediat. Dar d. colonel Tudose a lăsat să se vadă că deși brăilenii ar dori să vadă de Paști un match oficial Rapid—F. C. Brăila, ar fi totuși dispus să joace la București contra unei sume „apreciabile".

Gruparea are toate șansele să promoveze în prima divizie națională dar pentru ca să poată rămâne acolo îi trebuesc fonduri serioase.

Cu încasările de la București, F. C. Brăila poate să-și cumpere doi jucători buni, de care are nevoe.

Un singur lucru: matchul Venus—Sportul Studențesc se bucură de exclusivitate așa că în vederea unui cuplaj, acordul Venusului este hotărîtor.

✸

Finala se dispută la 1 Mai.

Sport școlar

CLASA III-a L. C. B.-CLASA III-a L. P. B.
— 5—0 (1—0) —

CALARAȘI, 27. — In cadrul cupei legiunei de străjeri Călărași, s'a disputat partida dintre clasa III-a L. C. B. și clasa III-a L. P. B.

Matchul a fost viu disputat și învingătorii au meritat cu prisosință victoria.

SPECTACOLE

Teatre

OPERA ROMANA: Relache:
NAȚIONAL matineu: Ion al Vădanei; seara: D-l și d-na Dodsworth.
STUDIO: 8 jum. Acolo departe.
REGINA MARIA matineu și seara: Familia Carson.
SARINDAR: 6. D-ra Butterfly; 9. D-ra Butterfly.
MUNCA ȘI VOE BUNA: Dănilă Prepeleac, iar seara Motanul.
COMOEDIA: 8,45. Un băiat și jumătate.
SAVOY Florette și Patapon.
ALHAMBRA: Alhambra în floare.
LIGA CULTURALA: Căsătoria. Revoluția Generalului Schnaps.

Cinematografe

SCALA: Beau Geste și jurnal Paramount.
ARO: Viena cântă, Viena dansează și jurnal.
CAPITOL: Vrăjitorul din Oz și jurnale noui.
TRIANON: Prințul Pojarsky, jurnal nou Paramount.
CARLTON: Apus de glorie și jurnal Fox.
REGAL: Copilașul Domnișoarei și jurnal Paramount.
SELECT: Ispitele trupului.
FEMINA: Femei.
A. R. P. A.: Cruciadele.
PALAS BULEVARD: La capătul pământului și Senorita.
ROXY: Cântecul deșertului și jurnale Ufa, Fox și O. N. C.
ELYSEE: Prințesa Ludmilla și Jungla morții.
FORUM: Primul sărut și Caterina cea mică.
RIALTO: Noaptea destinului și D-na păcătuește.
OMNIA: Dragostea mea te chiamă
AMERICAN: Ultima noapte și Misiunea d-rului Kildare.
AIDA: Tarzan în exil și Azi cânt pentru tine.
BIZANTIN: Bengali și Zaza.
BARCELONA: Diavolii aerului și Pentru dumneavoastră doamnă.
CARMEN: Fata bătrână și Emigranții.
COTROCENI: Orașul blestemaților și Suprema Jertfă.
DICHIU: Fata bătrână și Totul pentru dragoste.
DIANA: Comoara din insula piraților, operă complectă.
DACIA: Diavolii roșii, operă complectă.
EDISON: Comoara din insula piraților.
FLORIDA: Antanta cordială și Evadatul din Alcatraz.
FRANKLIN: Serenada primăverii și Stan și Bran eroi fără voie.
GRAND: Copiii Căpitanului Grand și La răspântie.
GLORIA: Brigada Nordului și Miezul nopții
ILEANA: Delir și Andy Hardy cowboy.
IZBANDA: Capcana.
LIA: Pumnul de fier și Bosfor.
LUCIFER: Aloma; Brigada morții și Jurnal românesc.
LIZEANU: Atlantis, operă complectă și Complectare.
MARCONI: Hotel pentru femei; Misterele Africei; Jurnal și trupă de reviste și comedii D'Ayol.
MARNA: Vestul sălbatec; Kentuky și Trupa de reviste Titi Mihăilescu.
MODEL: Union Pacific și Atenție d-le profesor.
MILANO: O noapte de pomină și Carnavalul alb.
MIORITA: Hotel pentru femei și La capătul pământului.
NERO: Prietena noastră moartea și Nebuniile în vacanță.
NISSA: Fata bătrână și Intre glorie și dragoste.
ODEON: Capcana, Jurnal românesc O. N. T. și Jurnal Gomont.
PACHE: Nopți în Alger; Tarzan în exil și Jurnal Fox.
PARIS: Vin ploile, Jurnal românesc și O. C. R.
PAX: Când felinarele se sting și Senorita.
RAHOVA: Ultima noapte și Cheia de aur.
REX: Când felinarele se sting și Trebue să mă iubești.
SPLENDID: Nu sunt criminal și O aventură disperată.
TOMIS: Cavalcada fantastică și Moulin Rouge.
TRIUMF: Cazacii și Lordul Jeff.
UNIC: Pumnul de fier și Allo Havay.
UNIREA: Serenada primăverii și Parada tinereței.
VOLGA: Antanta Cordială, Războinarea mexicană și Jurnal.
VOLTA-BUZEȘTI: Dincolo de ziduri și Ora fatală.
VENUS: Stan și Bran eroi fără voie; Viața fără griji și Jurnal românesc.
VERGU: Spaima indienilor și Cei trei mușchetari, cu Frații Ritz.

Football Football Football Football Football Football Football

Jucătorii echipei naţionale jugoslave vor fi supraveghiaţi cu cea mai mare atenţie...

...pentru a fi feriţi de ten-taţiile eventualilor racoleuri

Echipa naţională a Jugoslaviei va fi sever supravegheată. Capitala noastră este un oraş cu prea multe tentaţii, desigur. Dar stricta supraveghiere a internaţionalilor jugoslavi nu este determinată de posibilitatea unor escapade, care să le influenţeze condiţia fizică.

Fiecare din cei 11 jucători jugoslavi este un om conştient de importanţa matchului şi prin urmare de integrala seriozitate pe care o pretinde.

*

Dar echipa are nu mai puţin de 11 vedete. Începând cu Lovrici şi terminând cu Nikolici, oricare din jucătorii echipei naţionale este „un nume".

Şi regulamentele federale ale României permit utilizarea unui jucător străin în campionat.

Această strictă supraveghiere a fost prima condiţie impusă de grupările jugoslave, cari au dat jucători echipei naţionale.

Sipoş este un caz... „autentic" iar aventura lui Aţa Petrovici cu Venus (gruparea campioană nu zeiţa mitologică) n'a fost încă uitată la Belgrad.

*

In special, blondul Aţa Petrovici va fi obiectul unei atenţii speciale. El este foarte puţin statornic şi are desvoltat spiritul de aventură.

Se pare că va fi însoţit de un delegat al grupării S. K. Jugoslavia, care va avea aceeaşi grije şi de Lovrici, colegul de club al lui Aţa.

S. K. Jugoslavia nu mai vrea să retrăiască emoţiile din toamnă, când Aţa Petrovici declarase net că nu mai poate juca football decât la Bucureşti.

Pentru orice eventualitate, li s'a interzis celor doui jucători să stea de vorbă cu vreo persoană străină de expediţia jugoslavă.

*

Găsiţi prudenţa grupărilor jugoslave, exagerată?

Dacă, da, nu aveţi deloc dreptate. Pentrucă ea este integral justificată.

Matchurile internaţionale sunt cele mai fericite ocazii pentru racoleurii de vedete. Aşa cum banchetul după match este momentul cel mai dificil pentru „proprietarii" vedetelor.

Iată un exemplu semnificativ.

Cu ocazia unui match Franţa-Polonia, la Paris, echipa poloneză a rămas fără cei mai buni jucători ai ei.

La banchetul, care a urmat matchului şi la care organizatorii n'au făcut deloc economie de şampanie, „aşii" Willimowsky, Piec şi Piontek au semnat „bine dispuşi" contracte cu un mare club parisian.

Evident, a doua zi nu-şi mai aminteau de nimic.

A fost, firește, un scandal extraordinar şi el n'a putut fi aplanat decât prin intervenţia energică a F. I. F. A.-ei, care a anulat contractele.

Nu-i aşa că prudenţa oaspeţilor este perfect explicabilă?

Bilete cu preţ redus pentru jocul România-Jugoslavia

Biletele cu preţ redus pentru jocul dela 31 Martie s'au pus în vânzare la mag azinul Victoria-Sport.

Reamintim preţurile loc urilor:

Tribuna centrală	225 Lei
Tribuna semi-centrală	182 „
Tribuna laterală	142 „
Peluza centrală	82 „
Peluza populară	52 „

In ziua matchului aceste preţuri vor fi majorate cu 25 la sută.

Jugoslavia 48 goaluri, România 39 goaluri...

(Urmare din pag. I-a)

48 de goaluri. In treacăt remarcăm că Aţa Petrovici conduce în clasamentul goalgetterilor jugoslav cu un număr de goaluri impozant, neatins de niciun înaintaş român.

*

Iată acum situaţia în atacul României:

Bindea sau	**8**
Lulu Mihăilescu	**4**
Mihăilescu	**2**
Humis	**6**
Bogdan	**10**
Gică Popescu	**13**

*

Deci, în total, 39 sau 35 goaluri, care — faţă de cele 48 ale jugoslavilor — reprezintă o inferioritate de 9 sau 13 goaluri.

Avantaj: Jugoslavia.

*

Câteva constatări acum, pe marginea situaţiei de mai sus.

La noi, cele mai multe goaluri le-a marcat extremul stânga Gică Popescu; la ei, centrul înaintaş Petrovici.

Dar, şi în echipa noastră, şi în cea jugoslavă, partea stângă (cuprinzând şi centrul înaintaş) este cea mai productivă: a marcat 29 şi 40 goaluri faţă de 16 (12) şi 28).

In posturile de extrem dreapta (în cazul când joacă Bindea) şi extrem dreapta suntem superiori, dar ne depăşesc sârbii în celelalte posturi.

*

Şi acum întrebarea: vom reuşi noi victoria Duminică, în ciuda acestui avantaj al jugoslavilor?...

Petrescu-Slivaţ ... ...iată viitoarea linie de fundaşi a U. D. R-ului

U. D. R.

Anul acesta echipa din Reşiţa a jucat numai de două ori în Capitală. A isbutit două rezultate neaşteptat de bune şi o comportare excepţională.

Acestea au arătat că formaţia reşiţeană este incontestabil cea mai bună din provincie.

O echipă masivă, echilibrată dar... cu o linie de fundaşi, care nu este chiar atât de bună cum ar trebui să fie faţă de restul echipei.

Această deficienţă va fi însă remediată în campionatul viitor pentrucă U. D. R. va căuta să angajeze o pereche de fundaşi „buni"

Şi aceşti doi fundaşi sunt Petrescu dela Unirea Tricolor şi Slivaţ dela A. M. E. F. A.

Nu e un proect rău, nu?

Au fost delegaţi arbitrii de tuşe la matchurile România - Jugoslavia

Cu conducerea jocului dintre România A şi Jugoslavia A, care se dispută Duminecă în Capitală, federaţia maghiară a desemnat pe d. Rubint.

C. C. A. a hotărît ca la tuşe să funcţioneze d-nii Tică Iliescu şi Mielu Petrescu.

Jocul dintre selecţionatele de juniori va fi condus de d. I. Ceaureanu, iar arbitrii de tuşe vor fi d-nii Ionescu-Ţope şi Jean Petrescu.

„Naţionalele" A şi B se antrenează azi în compania unei echipe districtuale

Doar două zile ne mai despart de matchul România-Iugoslavia. E timpul ca pregătirile să fie încheiate să se facă bilanţul şi să se vadă ce echipe putem prezenta.

S'a făcut tot ce se putea face. Jucătorii au fost concentraţi, antrenaţi metodic, urmăriţi la antrenamente şi în matchurile publice.

Astăzi selecţionabilii vor face un ultim antrenament la A.N.E.F. O repetiţie generală, o ultimă punere la punct. O ultimă verificare. Antrenamentul va avea loc în compania unei grupări districtuale şi va consta în două reprize a 30 de minute.

Nu ştim cât de concludent poate fi acest antrenament.

D. V. Economu a alcătuit desigur de pe acum echipa în liniile generale. Astăzi va încerca să verifice eficacitatea şi coeziunea diverselor compartimente.

Nu e exclus să asistăm la o schimbare senzaţională de ultima oară. Nu e exclus, dar nu e prea probabil. Bobocii s'au cam numărat şi nu se mai poate schimba mare lucru.

D. Economu va fixa echipa definitivă astă seară.

Conform însă vechei tradiţii, nu o va da publicităţii decât mâine seară.

D. ministru I. ANDRES va asista la matchul România - Jugoslavia

La matchul dela 31 Martie va asista şi d. I. Andres, ministrul de comerţ al Jugoslaviei.

Se ştie că demnitarul jugoslav este invitat al guvernului român, cu ocazia inaugurării Camerii de comerţ româno-jugoslave.

D-sa va fi însoţit la A. N. E. F. de primarul general al Belgradului, precum şi de mai multe personalităţi din lumea financiară şi universitară a Jugoslaviei.

Reţineri. reţineri, reţineri... — Jugoslavii vor avea galerie la Bucureşti —

Un semn sigur de interesul pe care marele public îl acordă sau nu unui mare match de foot-ball, e felul cum merge locaţiunea în zilele precedente matchului.

Dacă acest indice e exact atunci putem spune fără frică de a fi desmînţiţi că de data asta publicul sportiv se interesează mai mult decât de obicei. Numărul impozant de bilete care au fost de pe acum reţinute au făcut pe speculatorii de bilete să se arate din nou. Organele federale s'au sesizat şi au luat toate măsurile de rigoare ca specula cu biletele să fie suprimată.

ECHIPA IUGOSLAVA VA AVEA O IMPOZANTA GALERIE

Pe lângă biletele reţinute de colonia din România, o telegramă venită eri din Belgrad, a reţinut încă 150 de bilete pentru vizitatorii iugoslavi care vor veni la Bucureşti special pentru matchul de Duminică. Echipa iugoslavă va avea în tribune destui susţinători.

*

Provincia ia şi ea parte la înfrigurarea care a cuprins pe toţi amatorii de foot-ball. Reţinerile de bilete făcute din provincie sunt din ce în ce mai numeroase.

Pe ziua de eri n'au fost reţinute mai puţin de 600 de bilete: Sibiu a reţinut 50 de locuri, Cluj 100, Oradia 50, Bacău 20, Iaşi 50, R.-Sărat 15, Reşiţa 60, Sf. Gheorghe 15.

C.A.O., Oltul (Sf. Gheorghe) şi Gloria Mărăşeşti vor juca de Paşti la Călăraşi

Călăraşi, 27. — Sportivii din oraşul nostru vor avea ocazia să asiste de Paşti la un frumos turneu pascal.

Merituoasa grupare locală Tricolor-Venus a făcut toate sacrificiile şi a organizat un turneu pascal la care vor participa grupările C.A.O., Gloria-Mărăşeşti şi Oltul (Sf. Gheorghe).

Toate aceste formaţii vor evolua în prima, a doua şi a treia zi de Paşti pe terenul local.

Noi elogiem gestul conducătorilor grupării Tricolor-Venus, care au reuşit să readucă sportul pe aceeaşi treaptă pe care se afla odinioară.

Noutăţi neaşteptate în legătură cu matchul România - Turcia dela 14 Aprilie

Matchul cu Turcia de la 14 Aprilie întâmpină dificultăţi nebănuite. Convorbirea cu Ankara nu s'a putut realiza iar acum — după ce federaţia turcă a confirmat telegrafic matchul, a cerut printr'o scrisoare nouă alte condiţii financiare.

In faţa acestei situaţii F. R. F. A. va interveni la ambasada turcă pentru a obţine un rezultat definitiv.

Pentrucă la 14 Aprilie echipa trebue să aibe un adversar. Şi am voi — cu cea mai mare plăcere — ca aceasta să fie echipa naţională a Turciei.

football football football football

TATAR suspendat pe 8 zile iar IORDACHE pe cinsprezece

Comisia campionatului național a luat o hotărîre înainte de toate sensațională. Pentrucă ea poate fi în aceleaș timp și dreaptă.

Se știe că în matchul Venus—Juventus, Tătar, fundașul roș-albaștrilor, a fost eliminat de pe teren pentrucă i-a dat un pumn lui Iordache.

Care lovise însă el mai întâi.

Judecând incidentul acesta C. C. N. a suspendat pe Tătar pe timp de opt zile iar pe Iordache, care nu a fost eliminat, pe timp de cincisprezece zile.

Este pentru prima dată, când un jucător eliminat de pe teren e pedepsit mai aspru decât „victima" rămasă pe teren.

Iată de ce hotărîrea luată de C. C. N. este sensațională.

„Mitropa-Cup în letargie" scrie „Football"

„Foot-ball", marele hebdomader francez de specialitate publică în ultimul său număr un articol al cunoscutului critic de foot-ball Maurice Pefferkorn, cu titlul „La Mitropa Cup en léthargie'".

Domnia sa arată motivul pentru care o atare competiție a avut succes în Europa Centrală în vreme ce ea n'a putut reuși niciodată în Occident.

Explicația constă în faptul că în centrul și răsăritul Europei campionatul de foot-ball suferă o întrerupere de două luni în timpul iernii și echipele vor să se revanșeze în timpul verii după terminarea campionatului.

In situația aceasta se aflau echipele din Austria, Ungaria și fosta Cehoslovacie.

Cluburile italiene nu erau în aceiaș situație, însă ele au acceptat totuși să participe în C. E. C datorită prestigiului de care se bucurau echipele dela Viena, Budapesta și Praga și poate și, — adaugă d. Pefferkorn, și din considerente politice.

Cu toate acestea italienii n'au ținut niciodată prea mult la competiția scumpă lui Hugo Meisl și asta explică de ce ei nu încearcă deloc astăzi să o salveze.

D. Pefferkorn recunoaște nevoia unei mari competiții europene, dar crede că în țările cu campionate bogate și interesante, cluburile preferă competițiile naționale celor internaționale.

Aceste considerații nu intră însă în joc dacă ar fi vorba de o competiție între echipe naționale și nu între cluburi.

Autorul în încheere arătând că nu se poate prevedea viitorul cupei Europei centrale, ea depinzând mult de factorii politici în plină evoluție astăzi.

Dela Unirea Tricolor

Asociațiunea sportivă „Unirea Tricolorul" anunță pe toți membrii săi că, adunarea generală anuală fixată pentru ziua de 28 Martie 1940, se amână pentru data de 3 Aprilie 1940, ora 19,30.

Adunarea va avea loc în sala A. S. F. C., din str. Vasile Boerescu.

Sunt obligați a lua parte numai membri cu cotizația plătită pe anul 1940.

Sp. Studențesc B s'a antrenat cu Socec și a câștigat numai cu 2-1

Eri după amiază, Sportul Studențesc a susținut pe arena ACSA un match de antrenament în compania echipei districtuale Socec-Lafayette.

Universitarii au aranjat acest antrenament pentru a menține forma și condiția jucătorilor neselecționați.

Au câștigat numai cu 2—1 (2—0), dar nu aceasta interesează în primul rând.

Sp. Studențesc a aliniat o echipă secundă, o combinată cu F. C. Național și anume:

Ghenea-M. Constantinescu, Bădulescu-Tache, Drăgan, Văduvescu-Teodorescu, N. Popescu, Befa, Titi Dumitrescu, Neamțu.

Au marcat: Befa (2) și Grecu pentru Socec.

JOI 28 MARTIE
Ce fac astăzi selecționații

Programul de astăzi al jucătorilor selecționați este simplu:

DIMINEAȚA

Ora 8: scularea și micul dejun.

Ora 10: plecarea la A. N. E. F.

Ora 10.30: antrenament teoretic la A. N. E. F.

Ora 12: plecarea la masă.

Ora 12.30: masa.

DUPA AMIAZA

Ora 14.30: antrenamentul juniorilor.

Ora 16.30: antrenamentul seniorilor.

Ora 18.30: plecarea la hotel; repaus.

Ora 20: masa.

Ora 21.30: culcarea.

Doc și Victoria (Carei) s'au retras din Divizia B

Grupările Doc (Galați) și Victoria (Carei) au anunțat că se retrag din Divizia națională B.

N. R. — *Doc probabil că a recurs la măsura aceasta de teama sancțiunilor care i se cuvin în urma marelui scandal dela jocul D.V.A.-Doc, scandal pe care noi l-am relatat la timp.*

Reparații pe arena Venus până la 28 Aprilie

Profitând de faptul că între 24 Martie și 28 Aprilie, Venus nu va mai disputa nici un match în București.

La 7 Aprilie negrii joacă la Galați cu Gloria C. F. R. iar la 14 Aprilie se dispută jocul Italia—România, conducătorii negrilor au hotărît să folosească acest timp pentru a aduce unele reparațiuni necesare tribunelor și pentru a însămânța terenul.

Au fost delegați și arbitrii pentru jocurile divizionare B dela 7 Aprilie

SERIA I-a

Tg. Mureș: Mureșul-CAO, arb. Palfi.

Ploești: F. C. Ploești-Dragoș Vodă. arb. T. Iliescu.

SERIA II-a

Lugoj: Vulturii-Jiul, arb. Cociu

Timișoara: Chinezul-CFR (S.m.), arb. Ciorogariu.

Arad: Gloria-Mica, arb. T. Iliescu.

T. Severin: CFR-Sparta, arb. Șandru.

Lupeni: Minerul-Electrica, arb. I. Ceaureanu.

SERIA III-a

Oradea: Crișana-SSMR, arbitru Tăutu.

Sf. Gheorghe: Oltul-Olympia C. F. R., arb. Ionescu Gh.

SERIA IV-a

Brăila: Fr. Română-Turda, arb. Farkas.

Chișinău: Macaby-Traian, arb. Fionu.

Cernăuți: Muncitorul-Ferroemail, arb. Irimescu.

GRUPARI NEAFILIATE
VANZATORII ZIARULUI „UNIVERSUL"-GENERALA (CALARAȘI) 4-2 (2—0)

CALARAȘI, 27. — Echipa de vânzători a ziarului „Universul" a susținut un match de football cu gruparea Generala din localitate.

Partida a fost extrem de spectaculoasă și „Vânzătorii" mai eficace, au reușit să învingă cu 4—2.

Punctele au fost marcate de Stancu (m. 17), Gheorghe (m. 37), Ionescu (m. 62) și Mitică (m. 81).

Gică, Stancu, Ionel, Simioneanu, Nelu, Ionescu, Mitică, George, Costică, Țugui, Florea.

● Se aduce la cunoștința tuturor celor care posedă carnete de liberă intrare la manifestațiunile sportive că aceste carnete nu vor fi valabile la matchul România-Jugoslavia.

In schimbul acestor carnete se va elibera în zilele de Vineri și Sâmbătă câte un tichet de fiecare posesor. Ordinea în care se vor împărți aceste tichete va fi anunțată într'un comunicat care va apare mâine.

PING-PONG

Aseară a avut loc în sala Turnverein o frumoasă demonstrație de ping-pong

Aseară a avut loc în sala Bucarester Turnverein o frumoasă demonstrație de ping-pong. Și-au dat concursul următorii jucători și jucătoare: d-rele Pritzi, Bussmann și Schulz (Germania), d-ra Koloszvary (România) și d-nii Victor Vladone și Hagivasiliu.

*

Primul match al serii opune pe d-ra Anne Marie Schulz (G.), Sary Koloszvary (R.). Prima își însușește victoria după un match de calitate inferioară.

*

O reușită demonstrație de ping-pong fac d-nii Victor Vladone și Hagivasiliu. „Bombele" lui Vladone sunt apărate cu multă desteritate de Hagivasiliu care a arătat o frumoasă formă.

*

Supremația dintre Pritzi și Bussmann a fost tranșată în favoarea primei. Jocul a fost de factură modestă.

D-ra TRUDE PRITZI a arătat că este mult superioară și două seturi i-ar fi fost deajuns pentru a câștiga.

D-ra Bussmann a lăsat impresia că se resimte de pe urma călătoriei.

*

Cel mai frumos match a fost „dublu mixt" care opunea perechi de valori egale. Invingătorul a fost cunoscut de abia după trei seturi, în persoana „cuplului"

PRITZI-HAGIVASILIU.

Invingătorii au făcut o partidă frumoasă impresionând prin siguranța „preselor".

Demonstrația și-a împlinit rostul fiind mult aplaudată de numerosul public format în majoritate de membrii coloniei germane.

REZULTATELE TEHNICE

Schulz (G.)-Koloszvary (R.) 21-16, 21-11.

Vladone-Hagivasiliu 21-23, 21-19, 21-17.

Pritzi-Bussman 21-11, 17-21, 21-11.

Pritzi- Hagivasiliu-Bussmann, Vladone 21-19, 19-24, 21-16.

Sâmbătă, Duminică și Luni
Vor avea loc campionatele regionale de ping-pong pe anul 1940

S'a fixat însfârșit și data campionatelor regionale de ping-pong. Ele se vor disputa în regia grupărilor Aurora și Macabi în zilele de Sâmbătă, Duminică și Luni d. a.

Se vor disputa următoarele probe:

Simplu domni cat. I, II și III;

Simplu doamne cat. I și II;

Juniori;

Dublu domni cat. I și II;

Dublu mixt și dublu doamne.

In afară de aceste probe se va disputa și o probă rezervată începătorilor.

Premii numeroase, constând în plachete, medalii, diplome etc. vor răsplăti pe învingători.

Inscrierile se primesc în fiecare zi între orele 15—20 la sediile cluburilor „Aurora" și „Macabi" până în seara zilei de Vineri 29 Martie, irevocabil, după care dată nici o înscriere nu va mai fi luată în consedirare. Tragerea la sorți se va face chiar în seara zilei de Vineri în prezența juriului compus din delegații Districtului București și delegații grupărilor cu procuri scrise.

Concursul începe în după amiaza zilei de Sâmbătă la orele 15, în sala „Aurora", str. Mircea Vodă 26.

ATLETISM

SPIRO LOUIS, câștigătorul marathonului la prima Olympiadă, a încetat din viață

Atena, 27. — A murit Spiridon Louis! Celebrul câștigător al întâiei întreceri maratoniste a terminat o cursă cu greutățile, dar nu cu lungimea tradiționalei alergări, aceea a vieții...

Acum patru ani aproape, Louis a înălțat în picioare cei o sută de mii de spectatori ai Stadionului Olimpic, la apariția lui blândă, cu părul cărunt și ținând în mâini încă energice, ramura de măslin adusă de pe Olimp. Semn al păcii, al păcii în care va trăi deacum înainte.

A fost anul marilor jertfe atletice. Greciei i se răpește cel mai bătrân atlet al ei 1896, anul reînvierii tradiției Olimpice, va aminti totdeauna numele lui Louis.

Ne plecăm pios în fața morții lui Louis, a acestui învingător, pe care istoria și sufletele noastre nu-l vor uita niciodată....

VOLLEY BASKET-BALL

V. S. C. în propagandă la Ploești și Sibiu

Conform programului d-lui Chiriac Mociolla, președintele merituosului club V. S. C. și cu aprobarea FRBV, gruparea din Hala Traian va pleca pe contul său în turneie prin orașele principale din țară pentru propagarea voley și basket-ball-ului.

Astfel, Duminică 7 Aprilie, va juca la Ploești volley-ball cu reprezentativa orașului și va face o demonstrație de basket-ball cu echipele sale.

La 21 Aprilie se deplasează la Sibiu unde va susține matchuri cu reprezentativele locale.

V. S. C. fiind o echipă care se bucură de simpatii unanime, credem că-și va îndeplini cu succes greaua dar frumoasa misiune de a propaga unul dintre cele mai frumoase sporturi, volley-ballul în țară.

Elogiile noastre d-lor conducători ai V. S. C.-ului.

CROSS-COUNTRY

A.C.T. organizează Duminică 31 Martie a. c. un cross al ucenicilor din sectoarele I și IV

A. C. T., prin departamentul Educației Fizice și Sport, organizează Duminică, 31 Martie c., orele 11 a. m., o alergare pe teren variat pe o distanță de aproximativ 3 km. Cursa ce se va disputa, pe șoseaua Kiseleff, e deschisă străjerilor ucenici din sectoarele I și IV.

Plecarea se va da dela orele 11 din incinta hipodromului Băneasa Trap (tramvaiul 3 și autobuzul 31).

Traseul este următor: șoseaua Mogoșoaia, pe lângă lacul Băneasa, se ocolește biserica, apoi pe șoseaua Kiseleff pe sub podul de cale ferată, fântâna Miorița, inapoi la hipodrom.

Fiecare stol va prezenta la start câte un cuib de străjeri bine pregătiți, conducătorii fiind obligați a prezenta cuiburile cel puțin o oră inainte de plecare pentru a primi instrucțiunile necesare.

Clasificarea se va face pe cuiburi, străjerii primelor trei cuiburi sosite vor obține ca premiu diplome sportive și materiale străjerești.

In caz de timp nefavorabil alergarea se amână.

Inaintea celei de a treia probă a sezonului

După cum am anunțat la vreme, Duminică urmează să se dispute cea de a treia probă oficială de cross-country a sezonului.

Se poate spune că liga a pășit cu dreptul.

Două curse a fost suficiente ca să invedereze că alergările pe teren variat au prins și că nu suntem departe de realizările din Apus.

Tot aci spuneam că liga nu înțelege să-și mărginească activitatea la cadrul strâmt al Capitalei, ci pentru ca activitatea să cuprindă toate centrele atlete repartizate ei, intenționează organizarea unor cros-suri de propagandă la Ploești și Giurgiu.

Snnt semne ale unei cuminți politici pe care a duce liga și ale căror rezultate, suntem siguri, nu vor întârzia să se arate.

Iată-ne acum la câteva zile de cea de a treia întrecere oficială.

De data aceasta ca teatru a fost ales sectorul I Galben.

Nu știu dacă și această cursă, se anunță cu aceleași atribute de cari s'au bucurat precedentele.

Lipsește Dinu Cristea.

Dar acesta poate fi un motiv al scăderii din interes?

Credem că nu. Invinșii lui Dinu de până acum, vor avea nimeritul prilej de a se lupta între dânșii pentru locul care e apanajul exclusiv al stadistului.

AZI SE FIXEAZĂ TRASEUL

Organizatorii cursei, liga de atletism Mntenia, va păși astăzi după amiază la firarea traseului.

După toate probabilitățile el se va alerga în incinta velodromului din șos. Ștefan cel Mare, pe aceași rută pe care am mai avut prilejul să admirăm curse ce au culese un strălucit succes.

Traseul prezintă toate caracterele necesare une ciurse pe teren variat„ argument puternic că cea de a treia cursă va fi un spectacol bun, mai ales că dispoziția terenului permite vizionarea întrecere dela plecare până la sostre.

Duminică, cross în Carrierul Grivița organizat de Pebe

Nici Duminecă alergătorii noștri nu vor șoma. Deși se vesteau absențe și amânări de organizare, iată că propramul Ligii nu va suferi nicio modificare. Gruparea Pebe organizează un cross în cartierul Grivița. pnetru caterogia II-a, III-a și incepători. Traseul se va fixa azi. Iar amănunte vom da în numerile noastre viitoare.

COLȚUL STRĂJERESC

In fiecare colț al Capitalei se vor amenaja terenuri sportive pentru străjeri
O vastă acțiune întreprinsă de primăria municipiului și Straja Țării

Mereu preocupată a organiza și propaga în chip rațional sportul în rândurile străjerilor, Straja Țării are de rezolvat printre alte multe probleme și pe aceea a terenurilor și instalațiilor.

Capitala țării nu se poate plânge că nu are terenuri, ele nu sunt însă utilate și amenajate cu un minimum necesar desfășurării unei activități sportive.

Este tocmai ceea ce urmărește actualmente Straja Țării, care de comun acord cu primqria municipiului va purcede la amenajarea actualelor terenuri sportive municipale în stadioane populare pe cartiere și care Sâmbăta să fie puse la dispoziția străjerilor iar Duminica organizațiilor spontive particulare, studențimii ,etc.

După un plan care se va stabili de comun acord între cele două instituții, urmează să se amenajeze asemenea parcuri sportive în toate sectoarele Capitalei.

Astfel stadionul Voevodul Mihai pe de Șos. Oltenița, strandul Obor, Velodromul, terenul Belvedere sunt locurile care intră în vederile Străjii Țării spre a fi utilate și puse la dispoziția străjerilor.

De asemenea, Straja Țării este preocupată de a oferi și copiilor locuri de recreație, peluze de iarbă înzestrate cu materiale și instalații care să poată fi întrebuințate de copii.

Inițiativa Străjii Țării care suntem siguri că va găsi toată înțelegerea din partea primăriei municipiului, este o operă de mare importanță pentru educația sportivă a tineretului Capitalei.

Concursurile străjerești de atletism

Am spus la timp că la concursurile străjerești de anul acesta va lua parte și echipa de atletism a școalei industriale n-rul 8. Astăzi publicăm formația echipei: Buleata Tănase, care deține o formă excelentă; Crăciun Teodor, campionul școalei; Tomescu Dumitru, Ionescu Nicolae, Doc. Grigore Vasilescu.

Sub conducerea d-lui comandant al școalei d. Petre Ionescu, toți sunt bine antrenați.

Dela Legiunea București

● Toți d-nii comandanți de stol și centurie din Legiunea de străjeri București sunt convocați Vineri 29 crt., orele 19 precis, în sala de festivități a lic. „Mihai Viteazul", pentru comunicări urgente.

Participarea obligatorie.

● Străjerii cari au echipament de călătorie, și vor să urmeze cursul de călătorie, vor trece Joi 28 crt. ora 16 precis la sediul Legiunii de străjeri, str. Eugen Carada nr. 9 pentru a se înscrie și a primi instrucțiuni.

● Sâmbătă 30 Martie a. c., ora 9,30 dim. va avea loc adunarea cuiburilor de străjeri din cursul inferior în vederea cross-country-ului de antrenament ce se va ține șosea; prezentarea pe terenul „Străjii Țării". Arcul de Triumf, intrarea prin poarta din fața strandului Kiseleff.

Fiecare stol va trimite un singur cuib de străjeri din centuriile claselor III și IV, dintre cei mai buni alergători.

Străjeri sănătoși, robuști și să aibă asupra lor tricou, chiloți, pantofi de gimnastică sau târligi.

● Șefii de grupă dela toate stolurile școalelor secundare din Capitală, vor fi prezenți Sâmbătă 30 Martie a. c. orele 16 pentru școala de cadre pe terenul „Străjii Țării" dela Arcul de Triumf.

Turing-Clubul României

anunță pe membrii săi că, în ziua de 22 Martie 1940 neintrunindu-se numărul necesar de membrii, adunarea generală ordinară va avea loc irevocabil, în ziua de Duminică 31 Martie 1940, ora 10, în sala Liedertaffel din București str. Academiei 20, cu orice număr de membrii prezenți.

AVIAȚIE

Lăudabilul gest al unei aviatoare

Cunoscuta aviatoare și sportivă, d-șoara Marina Știrbey, a trimis următoarea scrisoare de donațiune federației aeronautice regale a României:

„Mult timate d-le secretar g-ral,

„Vă rog să binevoiți a primi în numele Federației aeronautice regale a României alăturatul cek în valoare de 10.000 lei (zece mii), reprezentând diurnele mele de membră în comisia sportivă a F. A. R. R.-ului pe anul 1939.

„Dorința mea este ca această sumă să servească sborului și să fie remisă drept primă de încurajare celei mai tinere aviatoare române, posesoare a brevetului de gradul 2.

Apelez la bunăvoința dv., rugându-vă să dispuneți ca organele F. A. R. R., să procede la remiterea sumei".

Actul d-șoarei Știrbey vorbește dela sine și dovedește înalta ținută camaraderească a donatoarei. Suma va contribui să încurajeze plăpândele aripi ale celei mai tinere sburătoare române, care datorită acestui gest va putea năzui la perfecționarea sa în beneficiul aviației țării.

RUGBY

SELECȚIONABILII fac antrenament astăzi pe Velodrom

Astăzi după masă, între orele 16—18,30, pe velodromul din șos. Ștefan cel Mare, fac antrenament selecționabilii pentru matchul cu Italia.

Antrenamentul va fi condus de consilierul tehnic, M. Ruffy și asistat de comisia de selecție.

Jucătorii sunt obligați a se prezenta pe orice fel de timp.

Dela Tennis Club Român

Tennis Club Român secția de rugby convoacă la antrenament pentru azi Joi 28 Martie 1940 la orele 15, pe terenul Velodrom, toți jucătorii de rugby, în vederea antrenamentului.

Se atrage în mod special atențiunea jucătorilor că antrenamentul de azi va avea loc pe terenul Velodrom.

Deasemenea astăzi Joi 28 Martie 1940 la orele 19 va avea loc ședința de comitet a secțiunei de rugby în localul federației din str. G. G. Cantacuzino No. 33 când sunt rugați a lua parte și toți jucătorii.

Sp. Studențesc face antrenament pe velodrom

Astăzi universitarii fac antrenament pe velodrom.

In afară de jucătorii din lotul național, restul se va antrena sub conducerea d-lui G. Nicola.

In acest scop sunt convocați: Adam Macarovici, Sadoveanu I și II, Diaconu, Popa I și II, Georgescu, Iovănescu, Teodorescu, Costescu, Beșliu, Popovici, Mănciulescu, Bamovsgy, Poloni, Negreanu, Mărășescu, Monetant, Dumitrescu O., Cormănescu, Winter, Oprescu, Gherovici, Antimiu, Borel, Parapeanu, Stadelker, Ticamis, Marian, etc.

14 ani de curse

„Viața mea sportivă"
de NICOLAE ION ȚAPU

O plecare ca în basme. Etapa iadului. Epuizat și orbit de praf. Un om... mort. Doar 69. Apare în arenă, Tudose. Scandal la Craiova. - Tudose vânător de gâște și rațe și acrobat de ocazie

XX

Celei de a doua ediții a „Turului României' 'i se dădea un fast deosebit. Toată vara se lucrase pentru cursă. De data asta participau mai multe țări străine: Elveția, Jugo-Slavia, Franța, Turcia și Polonia.

O PLECARE CA IN BASME

Ce a fost în ziua plecării, în București, nici nu mai este nevoie să spun. Ceva ca în basme. Lume imensă, sute, mii de mașini, flori, lume pe trotuare, pe la ferestre, pe toate străzile până în parcul Rahova de unde s'a dat plecarea în cursă.

ETAPA IADULUI

Plecarea s'a dat la ora 10.

O căldură grozavă. Primul s'a repezit ca un zănateç franțuzul Bat care a dus-o vârtos vreo 10-15 km.

Era o prăfărie pe șosea de nu se mai vedea. Nu știai cine e la dreapta, cine e la stânga. Era o adevărată etapă de iad.

NICOLOFF—TUDOSE

Până la Alexandria s'au schimbat la conducere mai mulți inimoși. Dar dintre toți Nicoloff și Tudose au putut fi văzuți în frunte. In apropiere de Alexandria au început să se amestece în treburi și jugoslavii.

Fiecare însă căuta să-și facă o ideie despre forța celuilalt. Nimeni nu trăgea până în fund, — cum se spune. La Alexandria Fiket câștigă la demaraj, urmat de colegul său de echipă Davidovic, pentru ca la Roșiorii de Vede primul să fie Tudose.

EPUIZAT ȘI... ORB DIN CAUZA PRAFULUI

Pe la Roșiorii-de-Vede simțeam că încep să mi se moaie balamalele, deși tot timpul nu făcusem altceva decât să mă păstrez în mijlocul plutonului fruntaș, menajându-mă.

La 15-20 km. de sfârșitul etapei, plutonul fruntaș cuprindea vreo 15-20 inși. Nu se mergea tare, dar eu nu mai vedeam. Făcusem greșala să nu pun ochelarii și eram aproape orb. La un moment dat, obosit cum eram și abea ținând ochii deschiși, m'am pomenit într'un șanț. M'am sculat cu greu și am pornit înainte. Am ajuns al 17-lea la Caracal, unde m'a bătut și un alergător din categoria III-a, Ștefan Borș. Etapa a revenit la sprint lui Nicoloff, care a învins pe Daniel. Primul român a fost Hrenciuc al 5-lea, acelaș timp cu învingătorul, deși în Ghimpaț suferise o căzătură soră cu moartea.

UN OM... MORT

Nu știu cum am ajuns la cantonament: o cazarmă, unde am făcut baie și am dormit, dar știu că mai bine ar fi fost să mă fi dus pe targă.

D. căp. Aslan a chemat repede un medic, care mi-a pus doctorie în ochi, a chemat masseurul, m'a dădăcit și, în timp ce băeții se duceau, în parcul orașului, la masa de seară, eu am adormit dus. Eram mort.

DOAR 69

A doua zi m'am sculat greu. Vedeam însă mai bine, deja când clipeam simțeam niște sgârieturi în ochi. Acum mi-am pus ochelarii și nu i-am dat jos nici pe asfalt.

La start ne-am aliniat 69 inși. Lipseau vreo 30. Abandonaseră din cauza drumurilor și a căldurii grozave. Franțuzii se... topiseră și ei. Unul — Richebourg — a căzut rău și a fost dus la spital, Bat, căpitanul, a abandonat iar Fleuret, a terminat cam la locul 50.

APARE TUDOSE

Oricine se repezea în cap, oricine încerca să se care din pluton, Tudose hop, îi sărea în spatele și-l liniștea. Ba ca să-i treacă pofta de asemenea isprăvi: evadarea ii mai trăgea el două, trei sprinturi vârtoase de întindea plutonul ca o alviță.

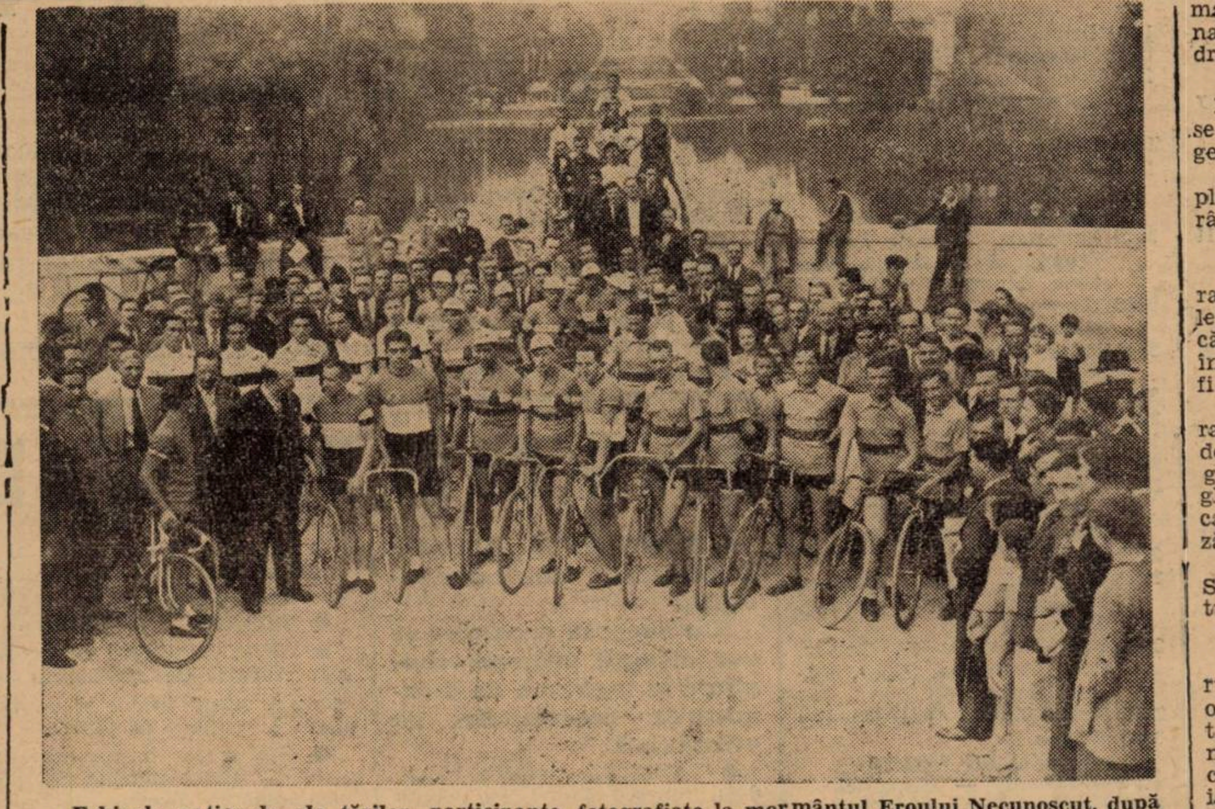

Echipele naționale ale țărilor participante, fotografiate la mormântul Eroului Necunoscut, după ce au depus tradiționala coroană de flori

In „Turul României" Tudose s'a afirmat ca un mare as.

Până la Craiova drumul a fost mizerabil. La Craiova a intrat primul Nicoloff, al doilea Tudose iar eu la câteva minute. Ce să spun, că o cam băgasem pe mânecă. Inotam cam greu și nu mai credeam să-mi revin.

SCANDAL, LA CRAIOVA

La Craiova, scandal. Alergătorii români au depus contestație contra lui Nicokoloff care s'a lăsat antrenat de Nenoff care fusese descalificat pentru că schimbase, în ajun, bicicleta.

Dar cum jugoslavii au făcut front comun cu bulgarii, spunând că se retrag și ei din cursă, dacă ii sancționează pe bulgari, — comitetul caravanei a lăsat-o mai domol și lucrurile s'au aplanat (ai naibii sârbi), și i-am dat drumul.

SPRE TURNU-SEVERIN

La eșirea din Craiova bulgarii se reped în cap. Tudose sparge. Repară și revine în pluton.

Intre timp se și formase un pluton fruntaș, caravana înșirându-se pe vreo 5 km.

TUDOSE SE DISTREAZA

Prin sate, unde zărea gâște, rațe, găini, Tudose da fuga să le calce, spre râsul tuturor. Cred că ar fi mâncat o săptămână întreagă numai păsări dacă ar fi adunat victimele.

Mai mult, într'un sat, un țăran ținea o doniță în mână. Tudose se repede și o ia, bea, mergăd fără să țină mâinile pe ghidon, apoi și-o pune în cap ca un... potcapiu și demarează în fruntea plutonului.

A fost un haz nemaipomenit. Străinii s'au crucit (afară de turci).

PE BALOTA LA VALE

In apropiere de Balota s'a rupt și primul pluton. La vale, o vale în serpentine și cu pietroaie s'a încins o goană nebună. Conducea un disperat Hrenciuc. Eu am spart și am ajuns iar al 17-lea.

Etapa la T.-Severin a câștigat-o Gragac, urmat de Hrenciuc.

In clasamentul general, după etapa doua, eram al 23-lea și numărăm aproape 20 minute întârziere față de „leader".

(Va urma)

(Redactarea, **Emil Iencec**)

PAGINA HIPISMULUI

In erarhia trăpaşilor vechile poziţii se menţin

Joppa Hanover, aceiaş campioană indiscutabilă Ivol, o iapă de ridicată valoare. Trei ani de clasă

Luna Martie este luna în care începe seria încercărilor clasice de trap. Odată cu alergările clasice reapar şi vedetele. Primele ciocniri dintre acestea au auut loc. S'au disputat câteva încercări de seamă. Rezultatul acestor probe este de natură să furnizeze o seamă de preţioase concluziuni referitoare la poziţiile din clasament ale fruntaşilor şi fruntaşelor turfului.

Sunt aceste concluziuni de o asemenea importanţă încât este neapărat necesar să ne oprim asupra lor.

RIDICATA CLASA A TRAPULUI NOSTRU

O primă constatare—foarte îmbucurătoare de altfel — este referitoare la clasa trapului nostru. Intr'adevăr, exponenţii lui s'au remarcat prin comportări de seamă. Ar fi de dedus că nu sunt departe de standardul internaţional.

Este în această constatare desigur şi dovada rapidei ascensiuni a trapului românesc.

JOPPA HANOVER, ACEEAŞ CAMPIOANA INDISCUTABILA

In fruntea piramidei, tot Joppa Hanover se află. O iapă de mari posibilităţi, o campioană autentică care poate figura cu succes în cele mai pretenţioase companii internaţionale.

A impresionat cursa ei disputată săptămâna trecută. Deşi a dat 20 de metri celui mai bun Gondolat II, l-a ridiculizat. Este o neîntrecută specialistă a parcursurilor lungi.

Demn de menţionat este însă faptul că Joppa Hanover n'a atins încă plafonul valorei. După noi, poate fi considerată la o valoare în jurul lui 1.20.

Este deci în afara oricărei discuţiuni că şi în anul acesta va deţine cu aceiaşi sdrobitoare superioritate şefia turfului.

ELEMENTE DE VALOARE

In rândul elementelor de ridicată valoare trebuie neapărat trecut Szeged. Un animal excelent dotat sub toate raporturile.

A repurtat o serie de concludente succese de natură să accentueze până la evidenţă calităţile lui. Un element foarte redutabil pe 1.700 de metri. Pointa lui de viteză poate pune în dificultate orice vedete. Demn de menţionat este amănuntul că şi el este un element susceptibil de progres.

Petruş şi-a făcut de asemeni o reintrare promiţătoare. Două curse, două victorii facile. A întrecut uşor ultima oară pe Little Orphan şi Ghid, dându-le 20 de metri.

Borisiac nu se grăbeşte Surul mai are mult de profitat în condiţie şi de aceia credem că Petruş rămâne un autorizat concurent de probe clasice.

In ciuda anilor, Gondolat II se apără cu mare brio. Un animal foarte rezistent. A reuşit în anul prezent câteva performanţe cari îl arată în forma maximă. In această privinţă este edificatoare victoria lui din a doua eliminatorie a premului Eliad.

Un alt vârstnic care a marcat performanţe merituoase este iutele Amilkar, câştigătorul premiului Regal în anul trecut. Fiul lui Bob Armstrong a reuşit nu de mult să dispună de Trixie pe 2000 de metri, dându-i 60 de metri.

Faptul că a învins pe o distanţă lungă pentru aptitudinile lui desigur că accentuiază meritul victoriei. Recent a biruit pe Roland D şi Sam Worthy dându-le 40 şi 60 de metri respectiv. Un element de valoare.

Josedale Margot şi Ghid, din rândurile cailor buni deasemeni au fugit bine.

O GENERAŢIE TANARA VALOROASA

Revelaţia prezentului meeting au constituit însă trei anii. De mult n'am avut o generaţie tânără atât de valoroasă. Este aproape sigur cea mai valoroasă generaţie de trei ani.

Au impresionat îndeosebi două elemente din ea, Joly şi Avion. Atât Avion cât mai ales Joly au fugit cu drept cuvânt remarcabil. In acest sens recordurile pe cari le-au stabilit în premiile Ieroşca şi Corsac disputate Sâmbătă şi Luni sunt concludente şi ne scutesc de comentarii. In premiul Ieroşca, Jolly a marcat 1.29,7 iar Avion 1.30,8. Evident, Joly reprezintă o valoare mai mare decât Avion. Ar putea fi încercată cu succes şi pe câmpurile de curse occidentale.

Referitor la trei ani, mai este de semnalat un amănunt preţios. Această generaţie şi'n ansamblu se prezintă peste aşteptări. In afară de Joly şi Avion, mai găsim pe Voinicu, ale cărui frumoase posibilităţi sunt cunoscute, Allah, Fugaru, câştigătorul premiului Marghiloman, Arama, etc.

PATRU ANII ROMANI

In tabăra patru anilor, situaţia este confuză. Un clasament nu poate fi făcut. Gaby M şi Elly cari au deţinut anul trecut locurile de frunte în rândurile patru anilor români, vor avea de luptatcu revelaţiile actualului sezon. S'au înregistrat într'adevăr o seamă de considerabile ameliorări.

Astfel Columbus, care anul trecut conta drept cantitate neglijabilă, a promovat graţie celor şase succese, dintre cari ultimele trei foarte concludente celor mai autorizaţi candidaţi de Derby.

Birlic în urma performanţei din premiul Corsac s'a dovedit şi el unul din laureaţii generaţiei. La fel Taina. Santuţa după performanţele din anul trecut şi Rama II sunt şi ele reprezentante de seamă ale patru anilor.

Până acuma diferenţa dintre caii mai sus menţionaţi nu este încă suficient de bine pronunţată. Acest lucru desigur că-l vor face viitoarele lor dispute, fapt care acordă acestor întreceri o notă de mare interes, similară chiar cu aceia a curselor premergătoare Derbyului.

O şcoală de străjeri călări

Federaţia equestră română ale cărei mari realizări sunt notorii, purcede acum la una egal de importantă. Infiinţează cu concursul societăţei hipice române de trap care a pus la dispoziţie totul pentru o cât mai bună funcţionare, o şcoală de străjeri călări.

Inaugurarea va avea loc Sâmbătă dimineaţa cu tot fastul cuvenit la hipodromul Băneasa-Trap.

Vom reveni cu amănunte în privinţa acestui interesant subiect.

59 de angajamente

în handicapul Dunărea

La secretariatul Jockey Clubului s'au publicat eri greutăţile în handicapul Dunărea, care se va disputa Duminică 7 Aprilie, la inaugurarea pe 2000 de metri.

Au fost handicapaţi 59 de cai din toate categoriile. Topweight este Boeru cu 64 kgr., iar cu 40 de kgr. sunt Naum, Băbuca şi Caiafa.

Găsim printre concurenţii angajaţi o seamă din vedetele turfului nostru. Boeru, după cum se ştie este campionul patru anilor.

Al doilea în handicap este Stop cu 62½, merituosul alergător al herghelii Cislău. Mai găsim pe Don Basil care a concurat remarcabil anul trecut, pe Almaş, câştigător de Saint Leger Codru, Medardus, Doiniţa, câştigătoarea premiului Dianei, Dornic, Szantas, Răsfăţat şi Corsar.

Greutăţile sunt bine distribuite. Ca 'n toate handicapurile d-lor Ciplosky şi Moroianu de altfel.

De aceia proba capitală a reuniunei inaugurale se prezintă sub frumoase auspicii.

Iată şi caii cari au fost handicapaţi:

Boeru	64
Stop	62½
Don Basil	60½
Corsac	59½
Princier	58½
Răsfăţat	58
Codru	57½
Almaş	57
Szantas	57
Răzvrătiţ	55½
Brânceni	55½
Marcella	55½
Medardus	55½
Corniţa	55
Dornic	55
Bock	55
Glumeţ	55
Măcieş	53½
Favorit	53½
Cătălin	53
Sukoro	52
Doiniţa	52½
Rubin	52½
Alice	52
Getta	52
Bravo mă	52
Magnat	52
Orion	51½
Amnar	51½
Colombo	51
Nae	50½
Frunză	50½
Ali Baba	50
Roy	50
Mazepa	49
Tricolor	48½
Etelkös	48
Smaranda	46½
Ciocârlan	46½
Smeu	46½
Ticu	46
Blank	45½
Furtuna	45
Şoim	44½
Harţa	44½
Hazliu	44
Farmec	43
Pali	43
Olaf	43
Aida	42
Cin'te ţine	42
Lăncier	41
Meşteru Manole	41
Molda	40½
Silver Prinţ	40
Talalka	40
Caiafa	40
Băbuca	40
Naum	40

Alergările de trap

Băneasa Trap Ziua 29-a, Sâmbătă 30 Martie 1940

— PROGRAM DEFINITIV —

Premiul ENGHIEN
Condiţie (1/5) — 13.000 lei
2140 Poeniţa, Ghimp
2160 Busuioc, Handicap, Harry Boy
2180 King Worthy, Sultan II
2200 Ghid

Premiul ELZA
Condiţie (1/2) — 13.000 lei
1600 Lora, Vardar, Făt Frumos II
Lucky Boy
1620 Garda, Chiabur, Mişu
1640 Ropot
1660 Odessa, Lupoaica, Franţ
1680 Ciuruc, Habar, Veturia, Baba Dochiţa
1700 A 1

Premiul EBRU
Performanţă — 15.000 lei
2120 Helen Halpin
2140 Giovinezza II, Rozina
2160 Brenn
2180 Dexter Hanover, Eol, Paj Axetll
2200 Diadia Lul
2240 Extra

Premiul TERNOVEANU
Record — 21.000 lei
2240 Tutun, Dorka, Gabor
2260 Pock, Kanada, Szeged
2280 Petruş, Gruia

Premiul ALEX. BĂDESCU
Condiţie — 31.000 lei
1700 King W., Floare, Catinca
1720 Belşug, Ghid, Iubita, Sam Worthy, Josedale Margot
1740 Ninon, Katy Caid
1760 Antrag, Hannibal II
1780 Joppa Hanover, Amilkar, Gondolat II

Premiul ELLA
Handicap — 13.000 lei
1700 Elişor
1720 Puşa
1740 Primăvara
1760 Hispano, Pan Worthy
1780 Dor de ducă, Helen Halpin, General Worthy, Giovinezza II, Tais, Cavaler
1800 Draga Mea, Mohor
1820 Sultan II

Premiul EFORIA
Handicap — 13.000 lei
2100 Talisman, Nocica, Lăutar, Domnia, Fusta II, Ikar, Victoria, Zanoza.
2120 Nicevo, Bănuţa, Luminiţa, Năluca
2140 Peter Volo, Speranţa, Musculiţa
2160 Ciuleandra
2180 Jocker
2200 Mister
2220 Ialpug
2240 Giovinezza II

Premiul EINSTEIN
Handicap — 15.000 lei
2100 Lugoj
2120 Oborean, Hollo, Busuioc, Durdulia, Livada, Brenn, Elena, Jack
2140 Santuţa, Peter W., Geisha, Zvon, Tufănica, Zenit, Răsura, Bandit II
2160 Sonia Worthy, Dolly Worthy
2180 Bruma II

Premiul EL ZORAB
Performanţă — 15.000 lei
1700 Hispano, Domnitor, Puica
1740 Domnica, Movila, Taina, Floare, Peter Gordon, Jack
1760 Zvon, Handicap, Eggy, Zenit, Sultan II, Aluniş
1780 Gaby M, Bruma II, Sonia Worthy
1800 Hercegno, Jarvis, Catinca, Pleava
1820 Gabor

Antrenamentul de galop

în faza finală

Am anunţat că pregătirile în vederea meetingului de galop continuă febril. Dimineaţa la Băneasa activitatea este intensă.

Antrenorii îşi lucrează asiduu pensionarii pentru a-i pune la punct în vederea inaugurării.

Dela faza antrenamentului preliminar s'a trecut la lucru mai serios.

Toţi caii au făcut sprinturi. Aceia cu cari se vizează primele reuniuni au lucrat intens chiar.

Până la 7 Aprilie este aproape sigur că întreg efectivul cavalin va fi gata.

INFORMAŢII

● **COMITETUL JOCKEY CLUBULUI ţine Luni şedinţă.**

Cu această ocaziune se vor discuta ultimele chestiuni în legătură cu inaugurarea meetingului de primăvară.

● LEVENTE, importaţiunea d-lui Ionescu-Bordei, va debuta Duminecă.

● CITRONAT GORDON şi-a încheiat cariera pe turf, Va fi utilizat ca reproducător.

● VORAUS va face monta.

● ANNY WORTHY este complet refăcută de accidentul suferit; a reluat lucrul şi va reapare în curând în public.

● AZI se fac la secretariatul societăţii hipice române de trap angajamentele pentru reuniunea de Miercuri 3 Aprilie.

CICLISM

La fel ca şi noi

Bulgarii nu vor putea cunoaşte maximum de formă la Balcaniada ciclistă

din cauza vremii neprielnice de până acum.— In schimb turcii şi grecii sunt departe cu antrenamentul. Jugoslavii, un mare semn de întrebare

In Bulgaria preparativele sunt în toiu. Lotul de selecţionabili, care este, deja, 80% acela care va face deplasarea la Bucureşti, de Paşti, este supus unui program de pregătire „ad-hoc".

Numai că, ne spune d. Selvelieff, directorul ziarului „Sport" din Sofia, — sunt temeri îndreptăţite că echipa reprezentativă a Bulgariei nu va cunoaşte maximum de formă; şi aceasta din cauza iernii prea lungi şi a vremii neprielnice de până acum. Fapt care a împiedicat o pregătire, din timp, şi un program mai vast de antrenament.

*

Fenomenul este acelaş şi în România, unde aceeaş iarnă prelungită neobicinuit de mult, n'a permis începerea pregătirii alergătorilor decât acum 8—10 zile.

Oricine, deci, îşi dă seama că 30—40 zile, constitue un timp cu totul insuficient pentru a fi în maximum de formă, la Paşte.

Fireşte, însă, că vinovat este capriciosul Făurar, care şi-a cam făcut de cap şi, apoi, Martie care s'a apucat să nu se lase mai prejos, cu nimic, faţă de ţâfnoasa lună cu cele mai puţine zile.

*

Cei favorizaţi, în cazul acesta, sunt turcii şi grecii, a căror climă a îngăduit începerea pregătirilor încă de pe la jumătatea lui Februarie, — sau chiar mai de vreme. Ei se află, de aceea, într'un stadiu foarte avansat cu antrenamentul şi au înfăptuit, câteva severe examene, în vederea selecţionării reprezentativei naţionale.

*

Nenoff, — ni se spune, — este în ciuda celor 33 ani ai săi, un fondist de largi posibilităţi. Şi asta numai graţie vieţii sobre pe care o duce, el alternând orele de antrenament cu arida muncă de fochist la o fabrică. Nenoff este însă un alergător lipsit de supleţă, astfel că Contantinoff, un fel de Tudose, — este speranţa bulgară la fond.

Pe pistă Gheorghieff, un ins nervos, cu svâcniri iuţi, şi Foteff, sprinter prin excelenţă, formează „baza" vecinilor de dincolo de Dunăre.

*

Iugoslavia...

Pe tărâm ciclist formaţia este eclipsată, aproape total, de evenimentul footballistic dela 31 Martie. Asta, însă, nu înseamnă de fel că faimoşii: Grgac, — temerarul Grgac Stefanye, din „Turul României" 1935 şi 1936, Prosinek Stefanye, Procupek, Lavnici, şi alte vechi cunoştinţe, stau inactivi.

Pregătirea lor continuă. Dârz, dur, câineşte, cu acea asprime şi dârzenie, specifice temperamentelor din regiunile dalmatice şi dolomitice.

Vremea rea nu-i sperie, necum să-i împiedice, pe iugoslavi, oamenii drumurilor rele, aride, ei fiind un fel de... belgieni ai Balcanilor, dacă se poate spune astfel, cunoscută find, în ciclism duritatea şi specialitatea belgienilor în cursele pe drumuri grele, proaste, pe pavaj ca şi pe praf, dar mai ales pe timp mizerabil.

Iată dece iugoslavii constitue marele semn de întrebare al Balcaniadei, ei fiind cei de temut, în special la fond.

— ien. —

Antrenamentul de ieri dela Bellu

La antrenamentul de ieri dela Bellu n'au participat prea mulţi ciclişti, dar din cei mai buni. N. I. Tapu, Steinhart, Beekmann, Andreescu, Dina Gh. Vâgulescu şi Marius care după frumoasele succese de acum trei ani n'a mai putut alerga, el făcând-şi stagiul militar.

Antrenamentul a început la ora 6 sub conducerea d-lui prof. dr. Oţelean care nu precupeţeşte nicio efort pentru a putea prezenta la Balcaniadă o echipă cât mai bine pregătită.

S'au făcut la început 6 km. de trenă regulată, alefgătorii morgând separaţi. Au urmat apoi 4 km. în grup schimbându-se la trenă la fiecare tur.

După o pauză de un sfert de oră antrenamentul a continuat.

S'au acoperit 2 km. în grup şi s'a terminat printr'un sprint pe 100 de m. fără a forţa însă. Călcătura 5.80 caşi Lunea trecută. Viitorul antrenament dirijat Sâmbătă orele 6 la Velodromul Bellu.

Duminică, în „Valea Plângerii"

Duminică, 31 Martie, se va alerga ultimul „ciclo-cross" al primăverii. Ultimul, dar şi cel mai însemnat, căci, proba de la 31 Martie, este sortită să ne arate pe alergătorul care va purta, — un an de aci încolo, — tricoul roşu, galben şi albastru, distincţie a campionilor.

Iată un blazon invidiat foarte, care, întotdeauna a prilejuit lupte strașnice. Şi, este neîndoios, la fel va fi şi Duminică, în groapa mlăştinoasă, cu poteci întortochiate, ca într'un labirint, groapă ce poartă simbolic numele de „Valea Plângerii" şi e situată în spatele a trei cimitire.

Alături de locurile unde îşi dorm somnul de veci, ostaşi, civili, nababi sau simpli muşchi, va fi peste câteva zile viaţă multă, elan, războire cruntă pentru cucerirea unui titlu mult invidiat. Titlu care, actualmente se află în posesia lui Tălmaciu.

Dacă şi-l va păstra sau nu, acest titlu, dacă Tudose va fi acela care va îmbrăca iar — pentru a câta oară — maillotul campionilor sau dacă altul — o surpriză — va fi noul campion, ceeace nu-i de fel imposibil, — nu vom discuta astăzi, aci.

Lucrurile acestea vor constitui subiectul unui viitor articol, când se va şti cu certitudine dacă Tălmaciu, care e bolnav, îşi va apăra şansa, dacă braşoveanul Chicomban se va urca iarăşi în „tug" să vină la Bucureşti şi dacă Radu Ioniţă care, se spune, va concura şi el, se va fi însănătoşi şi el în urma unei răceli sdravene suferită zilele trecute.

Până atunci însă, repetăm, mai la vale, regulamentul probei spre bună ştiinţă a celor interesaţi.

— em. i. —

Roţi şi Pedale

La antrenamentele metodice ce se ţin pe velodromul dela Bellu, sub conducerea d-lui Oţeleanu, vin din ce în ce mai mulţi alergători.

Un semn bun.

● *Clubul ciclist „Şoimu" convoacă pentru Joi 28 Martie a.c. la ora 20 pe toţi membrii clubului. Sunt convocaţi în mod special toţi membrii fondatori şi alergători: Popescu Valentin, Neamţu Alex. şi Ionescu Ion.*

Ce este cu programul prebalcanic şi al alergărilor pe 1940?

Iată-ne aşadar, la numai 30 zile înaintea Balcaniadei. Şi nu se cunoaşte încă programul prebalcanic. Dar să lăsăm Balcaniada la o parte. Nu se ştie încă ce curse vom avea în Aprilie. Şi asta pentru că onorabilele grupări, — fireşte că nu toate— nu şi-au anunţat programl respectiv pe 1940. Fapt care, normal, întârzie întocmirea calendarului, care deobiceiu se anunţă, în întregime încă dinaintea primei curse a anului iar nu parţial, aşa cum s'a întâmplat anul acesta.

Este, aci, o îngrijorătoare stare de lucruri. Cu programe înghebate dela Duminică la Duminică, se rezolvă într-u câtva problema, se face faţă, pentru un moment, cerinţelor dar nu serveşte o altă latură: pregătirea intensă a alergătorilor într'o anumită direcţie.

Ne ştiind dinaite ce curse se aleargă băeţii fug la viteză, pentru ca peste două, trei zile să afle că Duminica următoare este o probă de fond iar, apoi, alta de iuteală. Şi fug băeţii pentru că vor să facă sport. Dar, în cazul acesta, să nu mai vorbim de valoarea isprăvilor, de performanţe.

Dacă alergătorii ar cunoaşte, în amănunt programul şi dacă acesta ar fi respectat întocmai, atunci unii s'ar pregăti exclusiv pentru anumite probe, dând, indiscutabil, un randament mai mare şi ca spectacol şi ca însemnătate technică.

Iată, dece, însemnând această latură neplăcută, atragem atenţia grupărilor, care încă nu au trimes comisiei Sportive programl pe 1940 să se grăbească întru cât orice întârziere este în detrimentul valorii ciclismului nostru. Aşteptăm, deci, soluţionarea, urgentă, a acestui punct negru, care numai cinste nu poate face unor grupări care se complac într'o somnolentă revoltătoare iar sportului în sine îi aduce mari neajunsuri.

Dela „F. R. C."

Federaţia Română de ciclism aduce la cunoştinţă următoarele:

Domnii delegaţi ai grupărilor afiliate sunt convocaţi pentru şedinţa comisiunii sportive din seara zilei de Joi 28 Martie 1940, orele 20.30.

*

Domnii comisari ajutori la campionatul de cross ciclo pedestru sunt invitaţi în ziua de Vineri 29 Martie orele 20, la sediul F.R.C.

★

Alergătorii care concurează la Campionatul României de cross ciclo pedestru, sunt convocaţi pentru ziua de Joi 28 Martie oree 15.30 în vederea unui antrenament pe parcursul campionatului.

*

Alergătorii de fond sunt convocaţi a lua parte la o probă de antrenament pe şos. Otteniţei, la orele 15.30, unde vor fi însoţiţi de d. prof. Oţeleanu, în ziua de Joi 28 Martie a. c.

De toate şi de pretutindeni

VEDETE IN UNIFORMA

Liga Angliei are 629 de jucători în serviciu activ, anunţă managerul lui Arsenal, George Allison, care s'a interesat la toţi conducătorii de cluburi. Din proprii săi jucători, Allison nu are mai puţin de 25 sub arme.

Cea mai mare parte din jucătorii lui Aston Villa lucrează în arsenalele de muniţii şi aşi ca Starling şi Callaghan sunt în poliţie. Crook, Laugton şi Pryde dela Blackburn Rovers au îmbrăcat uniforma kaki şi Dodds, energicul centru înaintaş dela Blackpod este pe punctul de a pleca.

Şaisprezece din jucătorii lui Bolton Wanderers sunt soldaţi; printre ei Geldard, Goslin, Taylor şi Ray Westcott. Dacă nu prea se ştie mult despre echipierii lui Sunderland şi Derby Country, se ştie însă că nu mai puţin de 21 jucători dela Liverpool sunt sub drapel. Printre ei: Riley, Cooper, Busly, Balmer, Fagan şi Eastham.

Din cei şapte mobilizaţi dela Wolverhampton trebuie să menţionăm pe Cullis Wright şi Westcoot, fără să uităm pe Maguire şi Dorset cari fac parte din aviaţie.

UN SHILING DE GOAL

D. Duckworth, preşedintul lui Bury F. C., care conduce actualmente în campionatul Angliei de N. V., a propus recent un regulament „revoluţionar" federaţiei de football.

Pentru fiecare goal marcat în cursul unui match, propune d-sa, echipa întreagă va fi dotată cu 1 shilling şi totalul astfel strâns va fi împărţit tuturor jucătorilor, la sfârşit de sezon. In felul acesta, este de părere d. Duckworth, se va stimula spiritul de echipă, metoda fiind mult mai echitabilă decât vechiul procedeu de primă pentru match câştigat sau nul.

Se spune încă de pe acum că acest proiect nu are nicio şansă de a fi acceptat, nefiind compatibil cu demnitatea unui joc naţional.

OMAGIU „CELUI CE VINE"

Eroul matchului Belgia—Olanda a fost tânărul inter Nélis. El avea ingrata sarcină de a face să se uite figura celei mai mari vedete pe care footballul belgian a avut-o de 10 ani încoace. Şi şi-a îndeplinit atât de strălucit misiunea, încât Raymond Braine, lăsat momentan pe tuşă din cauza lipsei de formă, s'a grăbit să-l felicite la pauză, pentru magnifica sa comportare.

Gest sportiv şi emoţionant, această acoladă, a „telei" dată „celui ce vine", recunoscând în el pe succesorul său.

Fotografii n'au ratat acest moment, pelicula conservându-l, pentru cinstea footballului belgian.

H. Henkel a câştigat campionatul de tennis al Germaniei pe teren acoperit

In cadrul campionatelor de tennis ale Germaniei, pe teren acoperit, la Hamburg, proba de simplu domni a luat sfârşit Luni seara. Titlul a revenit cunoscutului jucător H. Henkel, care n'a pierdut nici un set în tot timpul campionatului.

Iată rezultatele:

SIMPLU DOMNI, semifinale:

H. Henkel b. Gulcz 6:0, 6:3.

Koch b. Buchholz: 6:3, 61.

Finala: H. Henkel b. Koch 8:6, 6:3, 6:4.

SIMPLU DOAMNE, semifinale:

Dietz b. Rosenthal 0:6, 6:4, 6:3.

Heidtman b. Eberstein 4:6, 6:3, 6:3.

Finala: Heidtman b. Dietz 6:1, 10:12, 6:4.

DUBLU DOMNI, finala: Eppler, Gulcz b. Gies, Buchholz 6:4, 6:4.

DUBLU MIXT, finala: Dietz, Benthner b. Rosenthal, Gulcz 6:3, 6:2.

DUBLU DOAMNE, finala: Hamel 7:5, 6:3.

Wiener E. G., din nou învins!

Cu prilejul sărbătorilor de Paşti o mare serbare de sporturi de iarnă a avut loc în Sportpalast din Berlin, a cărei punct de atracţie au servit-o campionatul de patinaj al Reichului rezervat perechilor şi turneul de hockey, la care au participat cele mai bune echipe din Germania, printre cari şi recentul campion Wiener E. G.

Dacă la patinaj nu s'a înregistrat nicio surpriză, perechea Herber-Baier dovedindu-se imbatabăilă, în schimb la hockey Wiener E. G., deşi a condus la un moment dat cu 3:1, a suferit o neaşteptată înfrângere din partea formaţiei berlineze Rot-Weiss.

Iată rezultatele:

1. Herber-Baier 11,7 p. (8);
2. Pausin-Pausin 11,6 p. (14);
3. Hock-Noack 11,4 p. (20).

Rot-Weiss—Wiener E. G. 4:3 (1:2, 2:1, 1:0).

Wiener E. G. — Düsseldorfer E. G. 7:3 (2:0, 5:2, 0:1)

Rot-Weiss — Ressersee 3:3 (1:2, 2:0, 0:1).

Schmidt a jucat eri la Genova şi a fost învins de Del Bello

Genova, 27. — Eri au început campionatele internaţionale de tennis, la care participă un număr mare de jucători străini.

Dintre jucătorii români, numai Schmidt a jucat azi. Având adversar pe excelentul Del Bello, jucătorul român a fost învins în două seturi, cu 6:2, 6:4.

Rezultatele mai importante ale zilei de azi au fost:

Simplu domni: Asboth b. Scotti 8:6, 4:6, 6:4; Pallada b. Manfredi 6:2, 6:4.

Tot matchul România-Jugoslavia

Un „footballist incognito", un grup de 50 de sportivi și „consacratul" din Roșiorii de Vede

ne scriu despre echipa națională, despre vanitatea sârbilor și despre ... altele

Matchul de Duminecă nu este numai un prilej de interminabile discuții, la federație, pe străzi și în redacții, sau de îndârjită luptă pentru îmbrăcarea tricoului național că este așa cum vom cerca să v'o dovedim, un fericit moment pentru cutia noastră de scrisori.

Voim să fim sinceri, — poate cronicarul nedibaci din mine mă sfătuește la aceasta, — și iată dece încă dela început vă spunem că acest reportaj nu e scris în fața filei albe și mute la orice tentativă de neadevăr, ci în tovărășia a trei scrisori, două bucureștene și una provincială. N'am dori să credeți deasemenea că inventăm povestl în maniera „Un frizer, un student și un membru al Academiei Române despre matchul..." și pe toți Toma Necredincioșii îi invităm la redacție să citim împreună rânduri sincere și deseori amuzante despre o națională care trebue să învingă cu orice preț.

„ACEASTA YUGOSLAVIE INCREZUTA"

E termenul din scrisoarea unui grup de 50 de persoane, dintre cari doar una semnează (ceilalți îs neștiutori de carte, sau n'au voit să iscălească „cu tot respectul"?).

Desigur d. Virgil Economu e rugat „să țină seama" de părerea acestui grup numeros de sportivi, care, ne'ntrebăm noi în ce loc s'a strâns pentru acest plebiscit fot-ballistic ?

La vreun sediu, la un ceai sau în tribună, la ultimul match divizionar ?

Echipa cea mai indicată a acestor 50 de inși, în care cuvântul neînțelegere nu-i cunoscut, ar fi următoarea :

David (Justin) — Sfera, Lengheriu — Vintilă, Rășinaru, Demetrovici — Bindea, Bogdan, Baratky, Bodola, Popescu.

Că selecționerul nostru unic va ține sau nu cont de această sugestie, vom afla în curând. Dar ceeace nu va trebui să supere pe pe cei 50 de inși (le sugerăm excursii în bloc, cu reducere pe C.F.R., dacă rămân și mai departe o singură părere, un singur gând) e faptul că Demetrovici, Baratky și Bodola nu pot juca Duminică ei nefiind deloc în lotul selecționabililor.

Oricum, trebue să știe jucătorii Naționalei, că Duminecă, un cor de cincizeci de voci, dirijat probabil de acelaș domn care a semnat scrisoarea, va intona în cazul biruinței, un marș triumfal care să'ntreacă pe acela al neuitatei Aide...

„IN ROMANIA SE ȘTIE FOOT-BALL"

Ne asigură un cetitor, căruia îi place să se numească un „fot-ballist incognito" și care e la fel de patriot ca și primul nostru colaborator epistolar. „Vreau să înfrângem mândria sârbească" e o dorință, dar nu singura a acestuia. Ar mai voi d-sa „să nu se supere d. Virgil Economu" citindu-i formația pe care o crede cea mai bună. Acum spuneți și dvs. (păcat că nu ne-o poate spune și d. Economu) e sau nu un motiv de supărare o Națională, așa cum ne-a dat-o... selecționeurul nostru incognito :

Ravid (Justin) — Sfera, Felecan — Vintilă, Rășinaru, Lupaș — Bindea, Bodola, Baratki, Bogdan, Popescu.

Ni se mai spune că Sârbii vin la București siguri de victorie (i-auzi Dom'le !). Atunci, e lucru hotărât, trebue neapărat cum ceri și d-ta, să „înfrângem mândria sârbească"...

„VA FI MARE BUCURIE LA ROȘIORII-DE-VEDE"

...dacă echipa dată de cel ce ne scrie scrisoarea va fi aceiași care va juca Duminică pe gazonul Anefului. Dar cine e corespondentul nostru ocazional ? Se recomandă singur, „un consacrat al balonului rotund retras în urma unei fracturi la piciorul drept", un jucător care „a găurit multe plase" (nu ni se spune dacă la pescuit sau la foot-ball !).

Datoria publicului va fi să încurajeze necontenit echipa scandând frenetic un asurzitor: Hai Ro-mâ-ni-a ! Nu uitați ni se atrage atenția — că Yugoslavia a învins Anglia și că pe hârtie e favorită (din fericire matchul se joacă pe teren...).

D. POZZO IN DILEMA

„De vom învinge, azurii ne vor prinde frica iar selecționerul lor unic va fi pus într'o dilemă foarte grea". Și n'ar fi excius ca d. Pozzo să se frământe, ca după matchul cu Elveția, la știrea victoriei noastre. Mai ales că ne garantează domnul din provincie echipa românească „e omogenă, puternică, cu avânt, inepuizabilă".

SFATURI NAȚIONALEI..

Dar „corespondentul nostru din Roșiori,... le vede. Iată echipa națională, care ne poate aduce „o victorie răsunătoare", echipă alcătuită „după multă chibzuială și pricepere și băgare de seamă" (ce-a mai rămas să-l asemuim filozofilor antichității ?)

David — Sfera, Felecan — Vintilă, Rășinaru, Lupaș—Bindea, Bogdan, Humis, Ploeșteanu, Popescu.

Dar ca să învingem, ascultați jucători ai Naționalei, ce trebue să faceți : „Davia fii panteră ageră, Felecane degajează lung și sigur, Rășinarule fii half-jandarm. Tu Lupaș nu-l slăbi pe Tirnanici, iar tu Bogdane lasă dribblingurile și nu te juca cu culorile naționale, iar tu Gică nu fii fricos, intră la om și trage mereu la poartă".

Ce-ar mai putea adăoga înainte de match, d. Virgil Ecanomu ?!...

Și sfătuitorul din Roșiorii de Vede, termină, urând succes Naționalei, nădăjduind că a fost în „bună inspirație" când ne-a trimis scrisoarea.

Dar noi n'am fost la fel, comentând rândurile lui, ale footballistului incognito și ale celor 50 de prieteni ?!...

— Gil —

Mâine dimineață echipa B a României pleacă la Belgrad

In dârdora matchului dintre echipele A ale României și Iugoslaviei, lumea a cam uitat că Duminică va juca și echipa secundă împotriva Iugoslaviei B, tot în cadrul Cupei Bazinului Dunărean.

„Mânjii" României vor părăsi Capitala mâine, Vineri, la orele 10 dimineața, plecând spre Belgrad. Conducătorul expediției este d. Paul Nedelcovici, iar manager al echipei a fost desemnat d. ing. Lăzărescu.

Gala mixtă dela „Inainte" a fost amânată pentru Sâmbătă 6 Aprilie

După cum am anunțat, Sâmbătă urma să aibă loc la „Inainte" o interesantă gală mixtă de box.

Cum la această dată sala „Inainte" nu-i disponibilă, iar — pe de altă parte — cum gruparea organizatoare Turda vrea să pună la punct gala până la cel mai mic amănunt, reuniunea a fost amânată pentru Sâmbătă 6 Aprilie.

Cu acest prilej programul galei va fi complectat cu un nou match mixt: unul între Marin Plăeșu — care își va face reintrarea — și Puiu Obăgilă, campion regional amator.

David fiind indisponibil Justin joacă în prima echipă iar Petrică Rădulescu la Belgrad

Formațiile „definitive" ale celor două echipe naționale

Azi după amiază selecționabilii vor face ultimul antrenament.

El nu va avea însă decât o importanță minoră.

Echipele sunt formate. Azi mai rămâne să fie văzut doar Bindea. In cele treizeci de minute cât va dura antrenamentul, Bindea va trebui să arate că are condiție fizică. Este tot ceeace i se cere.

Și dacă va arăta aceasta el va fi preferat lui Lulu Mihăilescu.

Acesta urmând să plece, în cazul acesta, la Belgrad ca extrem stânga, în locul lui Jurca.

Se pare însă că Mihăilescu va juca la București pentrucă Bindea „arată atât de rău" încât e imposibil aproape să aibe condiție fizică.

JUSTIN, PORTAR LA A !...

Cea mai neașteptată soluție a primit-o însă problema postului de portar.

La antrenamentul de Marți, David s'a lovit la cot. Rana, la început, neînsemnată s'a transformat într'o busită astfel că David este indisponibil.

In locul lui va apăra poarta echipei naționale A Justin. La Belgrad va juca Petrică Rădulescu.

REZERVA : CREȚEANU

Ca rezervă de portar a fost chemat alt „gălățean" : Crețeanu, actualul portar al Unirii Tricolor și unul din numele glorioase ale footballului din Galați.

Destin. Crețeanu care a apărat de atâtea ori poarta echipei naționale va da acum sfaturi unui „concetățean" din a doua generație.

ȘI ECHIPELE...

Iată acum și cele două echipe, cari vor juca la 31 Martie, la București și la Belgrad.

Prima garnitură :

Justin, Sfera, Felecan, Vintilă, Rășinaru, Lupaș, Lulu Mihăilescu (Bindea), Mihăilescu, Humis, Bogdan, Gică Popescu.

Echipa secundă :

P. Rădulescu, Petrescu, Lengheriu, Șiclovan, Șimatoc, Marienuț, Oană, Torjoc, Constantinescu, Henegar, Jurca (L. Mihăilescu).

Arbitrii etapei dela 7 Aprilie a Cupei Unirea

Satu Mare-Oradea, arb. Mihăescu
Reșița-Timișoara, arb. Sepi Silviu
Târgoviște-Ploești, arb. Roman B.
Brăila-București, arb. Vlahu
Cernăuți-Cluj, arb. Protopopescu
Sibiu-Brașov, arb. Dordea
Chișinău-Iași, arb. maior Vladovici.
Petroșani-Arad, arb. Cosma.

„Azzurii" au făcut ieri la Firenze primul antrenament în vederea matchului cu România

— Echipa Italiei a învins cu 8-1 (5-0) —

— Piola a marcat 4 goaluri —

Firenze, 27 (Serviciul nostru special). — Astăzi după amiază a avut loc la stadionul Berta, primul antrenament al footballiștilor italieni în vederea matchului cu România dela 14 Aprilie.

Antrenamentul a fost supraveghiat de V. Pozzo, selecționeurul unic. Au fost prezenți toți cei 15 jucători convocați, inclusiv Ricci, care s'a restabilit în urma accidentului suferit.

S'a jucat la două porți timp de două reprize a 45 de minute.

„Azzurrii" au învins cu 8-1 (5-0). Adversarul a fost o combinată a Fiorentinei.

In prima repriză, Italia a aliniat următoarea formație:

Griffanti-Paggotto, Romagnoli, Locatelli, Olmi, Campatelli, Biavati, Sansone, Piola, Demaria, Reguzzoni.

Olivieri a jucat în poarta Fiorentinei și... a primit 5 goaluri, marcate de : Biavati, Sansone, Reguzzoni și Piola (2).

In repriza doua, s'au produs următoarele schimbări în formație : Olivieri l-a înlocuit pe Griffanti, Depetrini pe Locatelli, Colaussi pe Reguzzoni și acesta pe Piola (spre sfârșitul jocului), iar Ricci pe Romagnoli.

In această parte a jocului, s'au înscris 4 goaluri : Piola (2) și Sansone pentru „națională", iar Morselli pentru Fiorentina.

Viitorul antrenament va avea loc Miercuri, 3 Aprilie, tot la Firenze.

Editura Societății Anonime „Universul", București, Str. Brezoianu No. 23—25 — România

Taxa poştală plătită în numerar conform aprobării dir. generale p. t. t. nr. 24.464/939

2 LEI

UNIVERSUL

Sport

8 PAGINI

86 - 1940

Redacţia şi Administraţia: Palatul „UNIVERSUL" str. Brezoianu 23—25. Telefon: Centrala 3.30.10; Redacţia 4.21.81. Redactor responsabil EUGEN DUMITRESCU

Proprietar: „Universul", S. A. Adm.-delegat: STELIAN POPESCU Inscris sub No. 167, Trib. Ilfov

Nr. 86. — Anul III BUCUREŞTI. — Sâmbătă 30 Martie 1940

ABONAMENTE: Pentru grupări sportive 1000 lei anual

1 an LEI 500
6 luni LEI 270
3 luni LEI 150

ASOCIAȚIUNEA SIBIU

Selecţionatele jugoslave au plecat din BELGRAD şi sosesc azi in Capitală

TANASESCU a debutat cu o victorie la Genova

Ungaria şi-a alcătuit o echipă naţională cu mulţi „oameni noui"

Oborenii se întâlnesc „la Drăghici" şi din când în când în echipa naţională. Iată-l pe Steinbach între cei pe cari i-a lucrat la O bor pentru formaţia naţională: Iordache, Mihăilescu, Marinescu, Bogdan şi Petrică Rădulescu

La antrenamentul de eri

Humis a declarat că nu poate juca Duminică

— Un antrenament lipsit de orice importanţă tehnică, in care jucătorii s'au mişcat uşor şi foarte puţin preocupaţi de comportarea lor —

Dela antrenamentul de eri nu se aştepta nimic. Era cel mult o ultimă verificare a lui Bindea.

Urmarea a fost însă senzaţională. Pe la sfârşitul reprizei a doua, Humis a ieşit de pe teren şi a anunţat că nu poate juca. Extinderea de ligamente s'a arătat mult mai gravă decât au bănuit selecţionerul unic şi medicul.

Fără acest episod de netăgăduită senzaţie, ultimul antrenament al lotului naţional ar fi fost anonim.

Pentru n'a avut nici o importanţă pentru orientarea selecţionerului. El a fost un simplu moment de mişcare şi în consecinţă jucătorii nu s'au întrebuinţat deloc serios.

(Continuare in pag. 2-a)

D. Virgil Economu dă ultimele explicaţii înainte de antrenament

Kotnik a câştigat primul cross balcanic, iar Jugoslavia s'a clasat prima pe naţiuni

Istanbul. — **Primul cross balcanic s'a soldat cu un rezultat senzaţional: a adus o victorie netă a Iugoslaviei.**

Rezultatul înregistrat este următorul :

1. Kotnik (Iugoslavia) 24'40" 4/10, campion balcanic.

2. Mavropostolos (Grecia) 24'56" 3/10.

3. Maksut (Turcia) 25'20" 1/10.

CLASAMENTUL PE NAŢIUNI

1. Iugoslavia	**14**	**puncte**
2. Turcia	**16**	**„**
3. Grecia	**16**	**„**

*

Rezultatul primului campionat balcanic de cross-contry nu ne surprinde pe noi, iar dubla victorie a Iugoslaviei este explicabilă.

Dintre toate ţările din Balcani, Iugoslavia şi România sunt ţările în care alergările pe teren variat au un trecut şi se bucură de o atenţie deosebită.

(Continuare in pag. 4-a)

BARATKY

centru înaintaş în echipa naţională !...

...Dar Baratky nu este în Bucureşti, ci la Oradea !!

Echipele B şi de juniori au fost alcătuite — Cadeţii pleacă astăzi la BELGRAD

Aşa dar, echipa naţională dela 31 Martie nu va fi 100% românească. Pentrucă în centrul liniei de atac va juca Giussy Baratcky.

Prezenţa lui în formaţie face ca şansele României să crească. Dar renunţarea la principiul ales de selecţionerul unic nu este mai mare decât această mai mare probabilitate de victorie ?

Prezenţa lui Baratky nu răstoarnă însă principiul şi nici nu contrazice ideia.

Din contră, o apără de a se compromite.

In cele trei matchuri dela 31 Martie, vor lupta pentru culorile României 32 de jucători români. Şi numai un singur minoritar, pe care l-au impus în ultimul moment întâmplări ce nu puteau fi prevăzute.

Ideia românizării integrale este prin ea însăşi o idee îndrăzneaţă. Orice improvizaţie într'un post cu atâta răspundere, ar fi putut conduce la un eşec, care ar fi compromis ideea.

Chemarea lui Baratky — unul din cei mai cinstiţi luptători ai echipei naţionale — este o soluţie firească şi elegantă. Pentrucă este mai elegant să recunoşti că nu există un centru atacant etnic decât să recurgi la improvizaţii fariseice, pentru a păstra prin absurd o intransigenţă fără rost.

(Continuare in pag. 3-a)

Football Football Football Football Football Football Football

Campionatul districtual la Ploești

Gloria Mărășești a dispus cu un scor record și senzațional (18-0) de Venus, iar Concordia de Astra Moreni cu 5-4

Ploești, 27. — *Campionatul districtual în orașul nostru, s'a bucurat de tot succesul, prin participarea a numeroși spectatori.*

Sunt însă de semnalat forfait-urile unor grupări, fapt ce nu poate bucura pe nimeni.

Credem deasemeni, că în ce privește ultimele 2 categorii, cari reiau activitatea Duminică 31 c., nu se vor produce neprezentări.

Din prima etapă a categoriei întâia, este de semnalat astronomicul scor, obținut de Gloria Mărășești din Valea Călugărească, în dauna lui Venus din Ploești, una din vechile grupări locale. Este un scor care nu s'a înregistrat încă, în jocurile oficiale și s'ar părea la prima vedere că a fost o prea mare disproporție între adversari. Realitatea este însă că Venusul n'a putut rezista unei echipe pusă la punct cu antrenamentul, condiția fizică și rutina, care aspiră la titlul ligii de sud.

Este meritul antrenorului Al. Böhm, fost la Chinezul, care dovedește calități excepționale în pregătirea jucătorilor.

Spre a exemplifica rezultaul de mai sus, este necesar să reamintim că din cele 4 matchuri amicale, jucate până acum de Gloria Mărășești cu F. C. Ploești, ultima i-a învins de fiecare dată, numai la un goal diferență. Nu mai departe decât Luni (Buna Vestire) după un joc de toată frumusețea și în 10 oameni, a învins F. C. Ploești, printr'un goal norocos, din cauza unei greșeli a portarului Sommer.

In momentul de față Gloria Mărășești conduce în clasament, cu un punct înaintea Concordiei, a doua grupare care concurează cu șanse regulate la primul loc al seriei respective.

Duminică 31 cor. Concordia joacă cu Gloria Mărășești la Valea Călugărească. Cine învinge, devine sigur campion al districtului, deoarece barajul cu Astra Moreni, nu mai este periculos, dacă ne ghidăm după rezultatul obținut de petroliști, cari au învins pe morenari.

Cum Gloria Mărășești joacă acasă, are acest avantaj, pare favorită. Este însă un match foarte greu și va fi disputat la sânge.

In ce privește pe Concordia, a doua grupare tare a campionatului districtual, urma să joace cu Condor, care însă nu s'a prezentat. Spre a nu șoma, Concordia, a invitat la Gura Ocniței pe Astra Moreni, cealaltă campioană de serie, cu care a jucat amical și a învins până la urmă cu 5—4, rezultat care poate fi socotit ca o performanță.

Deci, Duminică în urma matchului dintre Gloria Mărășești și Concordia, care este socotit derby, va fi desemnat campionul, care va înfrunta pe Astra Moreni.

Un rezultat al matchului, ar fi hazardat de anticipat, deoarece ambele echipe sunt de forțe egale. Chiar un match nul, favorizează pe Gloria, așa că Concordia trebuie neapărat să învingă.

In ce privește campionii celorlalte categorii, aceștia vor avea cuvântul de Duminică înainte, când reiau activitatea.

JUSTIN s'a emoționat...

Dacă e un jucător pe care vestea că a fost selecționat 1-a impresionat, apoi acesta e Justin.

Portarul gălățean nu e chiar un novice. Astă toamnă a apărat poarta României în matchul cu Ungaria B, sarcină de care s'a achitat cu succes.

Insă adevăratul bote de internațional de data asta și-l face acum.

Explicabilă deci emoția pe care a resimțit-o când a știut cu siguranță că el e cel ales.

Justin declara eri că nu spera să-și vadă atât de curând idealul realizat: „vă asigur că voi face tot ce-mi stă în putință și chiar mai mult, pentru a face cinste nu numai sportului românesc, dar și celui gălățean".

Vineri 29 Martie

Programul de azi al selecționaților

Ora 8: scularea, micul dejun.

Ora 10: plecarea echipei naționale B la Belgrad.

Ora 10: echipele A și de juniori la Parcul Carol.

Ora 11.30: plecarea la masă.

Ora 12: masa, repaos la hotel.

Ora 15.30: antrenament de condiție fizică la ANEF, cu d. prof. I. Coja.

Ora 17.30: plecarea la cinematograf.

Ora 20.30: masa.

Ora 21: culcarea.

Din lumea cluburilor mici

● UNIREA TRICOLOR va susține astăzi un match de antrenament în compania merituoasei grupări districtuale Vergu.

● DISTRIBUȚIA-Dacia Traiană va furniza prima deschidere la matchul România-Iugoslavia.

● IN cadrul campionatului districtual nu vor juca Duminică decât grupările din categoria I-a și juniorii.

● COMISIUNEA districtuală va ține astăseară ședința săptămânală.

● TACHE NICULAE excelentul atacant al grupării „Monitorul Oficial", a fost desconcentrat și va reintra în matchul cu Olympia.

● CAMPUS VICTOR, simpaticul jucător al asociației Ford-România, s'a antrenat la Metalosport, de care grupare va fi achiziționat.

● D. SOLO FRIDMAN este noul delegat al grupării Socec—Lafayette pe lângă districtul de footbal București.

● A. S. C. „Dreptatea" duce tratative cu: Venus Oltenița, Soimii Munteniei, Ghimpați, Venus Tulcea, Silistra și Călărași, și alte grupări din provincie, pentru mai multe matchuri de Pași cât și după Pași.

Pe această cale gruparea este dispusă să se deplaseze în orice localitate, după Pași, cu echipa primă cât și cu juniorii. Doritorii se vor adresa la sediul Asociației din str. Oituz Nr. 8, scara G. Etaj I, apartam. Nr. 45, loco, la d. secretar al asoc. d. Mircea M. Tunsoiu.

Deasemeni gruparea dorește să joace Duminică 31 Martie a. c. cu orice echipă neafiliată. Informațiuni dela secretariat în orice zi dela orele 2—4 d. a.

Adunarea generală a Victoriei din Târgoviște

Clubul sportiv „Victoria" din Târgoviște ține Duminică 31 Martie 1940 la orele 8 seara în sala de festivități a clubului adunarea generală.

Ioan Tomescu, Radu Urziceanu, Mihail Popescu, Gheorghe Vasilescu, Șerban Popescu, Pavel Anahorbis, Sică Stănescu, Șerban Dimitriu, Valeriu Pătrașcu și Constantin Modoran, sunt convocați în acest scop.

La ordinea de zi figurând probleme foarte interesante, orice absență va fi aspru sancționată.

Poșta Redacției

LUPENI: I. V. Gaidoș, acceptat corespondent-colaborator și trimiteți 2 foto-copii pentru carnet.

BRAD: D. Groza, primit corespondența și satisfăcut în parte. Răspuns.

SILISTRA: Regimul spicuit de dv. nu poate fi executat de ziar. Așteptăm fotografiile de cari ați scris.

Matchul Macaby - Turda se dispută Duminică pe arena „Ciocanul"?

Dudeștenii au învins eri Monitorul Oficial cu 6-1 (3-0)

Cum se știe, Duminică se dispută în Capitală derbyul bucureștean al Diviziei B: Macaby—Turda.

Această întâlnire se va disputa pe arena „Ciocanul"? Așa era vorba, dar...

Aseară, d. maior Palin, membru în comitetul Turdei, ne-a informat că gruparea sa nu este totuși de acord cu schimbarea terenului. Deci jocul va avea loc la „Turda".

In vederea acestui match, dudeștenii s'au antrenat eri după amiază la două porți, în compania Monitorului Oficial.

Și au câștigat cu 6—1 (3—0), prin punctele marcate de Hoffman (2), Hermann (2), Bărbulescu și Szika.

Dar nu aceasta interesează atât, cât faptul că echipa albăstră a arătat o formă excelentă.

Formația:

Kerkay-Havas, Csajka - Șie, Kiss, Mihallovici-Katz, Bărbulescu, Hoffmann, Szika, Hermann

s'a mișcat foarte bine, întărind optimismul dudeștenilor înce privește matchul cu Turda.

Humis nu joacă Duminică

(Urmare din pagina I-a)

S'au jucat trei reprize de câte douăzeci de minute.

Echipa A a jucat cu formația secundă. Evident cu câteva modificări, căci selecționerul unic a ținut să mai verifice încă odată pe unii jucători tineri, cari s'au impus la antrenamentele de până acum.

De exemplu Joja, talentatul mijlocaș centru al Universității din Cluj sau Codreanu dela Gloria (Arad).

*

In prima repriză echipele au jucat în următoarele formații:

ROȘII: Justin; Sfera, Felecan; Vintilă, Rășinaru, Lupaș; Bindea, Mihăilescu, Humis, Bogdan, Gică Popescu.

ALBAȘTRII: Petrică Rădulescu; Petrescu, Lengheriu; Siclovan, Simatoc, Moldovan; Oană, Torjoc, Constantinescu, Henegar, Lulu Mihăilescu.

Scorul reprizei este 2-0 pentru echipa A. Golurile au fost marcate de Humis și Bogdan.

*

In cea de a doua repriză Rășinaru a luat locul lui Joja, care l-a schimbat la B pe Simatoc. De asemenea Mitan a înlocuit pe Lengheriu.

Spre sfârșitul reprizei Humis a ieșit de pe teren declarând că nu poate să joace la 31 Martie. In locul lui a trecut Simatoc.

*

In ultima repriză formațiile numai au nici o importanță. A jucat și Căpușan; centru atacant a figurat Lengheriu.

Iată-le:

ROȘII: Justin; Sfera, Felecan; Vintilă, Rășinaru, Lupaș; Bindea, Mihăilescu, Constantinescu Grecu, Bogdan, Căpușan.

ALBAȘTRII: Petrică Rădulescu; Petrescu, Mitan; Șiclovan, Codreanu, Marienuț; Oană, Torjoc, Lengheriu, Henegar, Iordache.

*

Poate nu ar trebui să fie remarcat nici un jucător dar nu se poate trece cu vederea peste jocul lui Lupaș, Petrescu, Șiclovan, Joja.

In special „înțelegerea" dintre Petrescu și Siclovan în echipa națională B.

Convocări

● GENERALA convoacă pentru astăzi Vineri, 29 Martie crt. la orele 20, la sediul său, comitetul și jucătorii la ședință.

Duminică jucătorii vor fi prezenți la orele 9 pe terenul Stadion în vederea antrenamentului.

Lipsurile vor fi sancționate.

● A. S. C. „Dreptatea" convoacă pentru Sâmbătă 30 Martie a. c., orele 8 seara precis, pe toți membrii săi, la ședința generală, ce se va ține la sediul Asociației, din str. Oituz Nr. 8, scara G., Etaj I. apartament Nr. 45.

Gruparea apelează la toți foștii săi membri cât și la simpatizanții ei, ca să nu lipsească de la această ședință de ea depinzând viitorul „Asociației".

Ședința va fi prezidată de d. N. Petrescu și va începe la orele 8 seara precis.

Gruparea roagă insistent să nu lipsească pe următorii: dr. Gică Dumitrescu, Felldmann, Sandu Cracea, Popescu Bujor, Gillea D-tru, Stoicescu, Willy, Bernard, Gheorghiu și Nicu Marinescu.

SPECTACOLE

Teatre

OPERA ROMANA: Carmen.

NAȚIONAL: Magda.

STUDIO: Luna vinovată și Al IV-lea perete.

REGINA MARIA: Părinții teribili.

SARINDAR: D-ra Butterfly.

MUNCA ȘI VOE BUNA: Motanul.

COMOEDIA: 8,45. Un băiat și jumătate.

SAVOY Florette și Patapon.

ALHAMBRA: Alhambra în floare.

LIGA CULTURALA: Căsătoria. Revoluția Generalului Schnaps.

Cinematografe

SCALA: Beau Geste și jurnal Paramount.

ARO: Viena cântă, Viena dansează și jurnal.

CAPITOL: Vrăjitorul din Oz și jurnale noui.

TRIANON: Prințul Pojarsky, jurnal nou Paramount.

CARLTON: Apus de glorie și jurnal Fox.

REGAL: Cocoșatul dela Notre Dame. Jurnal Paramount.

SELECT: Ispitele trupului.

FEMINA: Femei.

A. R. P. A.: Cruciadele.

PALAS BULEVARD: La capătul pământului și Senorita.

ROXY: Cântecul deșertului și jurnale Ufa, Fox și O. N. C.

ELYSEE: Prințesa Ludmilla și Jungla morții.

FORUM: Primul sărut și Caterina cea mică.

RIALTO: Noaptea destinului și D-na păcătuește.

OMNIA: Dragostea mea te chiamă

AMERICAN: Ultima noapte și Misiunea d-rului Kildare.

AIDA: Tarzan în exil și Azi cânt pentru tine.

BIZANTIN: Bengali și Zaza.

BARCELONA: Diavolii aerului și Pentru dumneavoastră doamnă.

CARMEN: Fata bătrână și Emigranții.

COTROCENI: Orașul blestemaților și Suprema Jertfă.

DICHIU: Fata bătrână și Totul pentru dragoste.

DIANA: Comoara din insula piraților, operă complectă.

DACIA: Diavolii roșii, operă complectă.

EDISON: Comoara din insula piraților.

FLORIDA: Antanta cordială și Evadatul din Alcatraz.

FRANKLIN: Serenada primăverii și Stan și Bran eroi fără voie.

GRAND: Copiii Căpitanului Grand și La răspântie.

GLORIA: Brigada Nordului și Miezul nopții

ILEANA: Delir și Andy Hardy cowboy.

IZBANDA: Capcana.

LIA: Pumnul de fier și Bosfor.

LUCIFER: Aloma; Brigada morții și Jurnal românesc.

LIZEANU: Atlantis, operă complectă și Complectare.

MARCONI: Hotel pentru femei; Misterele Africei; Jurnal și trupă de reviste și comedii D'Ayol.

MARNA: Vestul sălbatec; Kentuky și Trupa de reviste Titi Mihăilescu.

MODEL: Union Pacific și Atenție d-le profesor.

MILANO: O noapte de pomină și Carnavalul alb.

MIORIȚA: Hotel pentru femei și La capătul pământului.

NERO: Prietena noastră moartea și Nebuniile în vacanță.

NISSA: Fata bătrână și Intre glorie și dragoste.

ODEON: Capcana, Jurnal românesc O. N. T. și Jurnal Gomont.

PACHE: Nopți în Alger; Tarzan în exil și Jurnal Fox.

PARIS: Vin ploile, Jurnal românesc și O. C. R.

PAX: Când felinarele se sting și Senorita.

RAHOVA: Ultima noapte și Cheia de aur.

REX: Când felinarele se sting și Trebue să mă iubești.

SPLENDID: Nu sunt criminal și O aventură disperată.

TOMIS: Cavalcada fantastică și Moulin Rouge.

TRIUMF: Cazacii și Lordul Jeff.

UNIC: Pumnul de fier și Allo Havay.

UNIREA: Serenada primăverii și Parada tinereței.

VOLGA: Antanta Cordială, Răzbunarea mexicană și Jurnal.

VOLTA-BUZEȘTI: Dincolo de ziduri și Ora fatală.

VENUS: Stan și Bran eroi fără voie; Viața fără griji și Jurnal românesc.

VERGU: Spaima indienilor și Cei trei mușchetari, cu Frații Ritz.

Football Football Football Football Football Football Football

Ieri la A. N. E. F.

Echipa națională de juniori s'a antrenat în compania Prahovei

„Națională" a învins cu 3-1 (0-0, 2-1, 1-0) și au mulțumit pe oficiali

Echipa națională de juniori a jucat ieri un match de antrenament la A.N.E.F. în compania echipei de juniori a Prahovei din Ploești. „Națională" a învins cu 3-1 (0-0, 2_1, 1-0).

S'au antrenat 16 selecționabili din care s'a format echipa națională. Aproape toți au arătat că sunt în formă și că posedă mai ales o condiție fizică impecabilă. Fundașii în deosebi și tripleta constituesc punctele tari ale echipei.

In linia de halfi cel mai bun s'a arătat Jivan (Gloria-Arad) care probabil că va fi selecționat.

Pentru postul lui, de half centru, erau cei mai mulți concurenți. In afară de Jivan, ieri au mai jucat Vasile (Olimpia) și Tudose (Gloria C. F. R.). I-am citat în ordinea valorii arătată la antrenamentul de ieri.

Ceilalți halfi?

Nanciu (Venus) mai bun decât Câmpeanu (Victoria) iar Sperlea (Prahova), fără contracandidat.

In linia de atac cel mai bun om e fără îndoială Pop (Crișana), încadrat de Banes (Mon. Of.) și de excelentul Marian (Victoria). Pop va face treabă foarte bună Duminică.

Extremele bune, mai ales Crăciunescu (Olimpia).

După cum se vede, juniorii se prezintă foarte bine și avem mari șanse împotriva Jugoslavilor.

Dealtfel managerul echipei, d. P. Steinbach nu-și ascundea optimismul:

„Vom câștiga sigur: terenul, atmosfera și chiar dacă n'ar fi acestea echipa noastră e foarte bună și e net superioară".

CE S'A JUCAT

Matchul de antrenament a fost format din trei reprize a 20 de minute.

Juniorii Prahovei au constituit un foarte bun sparing-partner.

Selecționabilii au jucat cel mai bine în rep. II-a când echipa a fost mult modificată.

Pentru „națională" au marcat Pop, Banes și Crăciunescu.

Albu a arbitrat următoarele formații ale României:

Repriza I-a: Savu (Venus), Teodorescu (Socec), Marinescu (Un. Tricolor), Nanciu (Venus), Tudose (Gloria C. F. R.), (Jivan (Gloria), Sperlea (Prahova), Crăciunescu (Olimpia), Herescu (Venus), Pop (Crișana), Banes (Mon. Oficial), Bărbulescu.

Repriza II și III: Stănescu (Olimpia), Teodorescu (Socec), Marinescu (Un. Tricolor), Câmpeanu (Victoria), Nanciu (Venus), Jivan (Gloria), Vasile (Olimpia), Sperlea (Prahova), Crăciunescu (Olimpia), Banes (Mon. Oficial), Pop (Crișana), Marian (Victoria), Bărbulescu.

Toți selecționații jugoslavi au plecat spre București

unde ajung astăzi la ora 9.30 dimineața

— *Noua formație a echipei de juniori jugoslave* —

BELGRAD, 28. — *Astăzi la ora 13.40, echipele A și de juniori au plecat spre București, sub conducerea d-lor Kika Popovici, Bosko Simonovici și Șimici. Caravana este însoțită și de d. Vukadinovici, redactor sportiv la „Politika".*

Au plecat toți jucătorii selecționați și anume:

ECHIPA A: Lovrici, Stoiljkovici, Dubaț, Manola, Draghicevici, Lechner, Tirnanici, Valjarevici, Ața Petrovici, Bojovici, Nikolici.

JUNIORI: Bielici, Șijacici, Kârstici, Janici, Panici, Drenovaț, Maistorovici, Nedeljkovici, Damnjanovici (toți Belgrad), Dosen, Șvaljen, Ciaikowsky, Peștai și Medved (toți din Zagreb).

ECHIPA DE JUNIORI

După toate probabilitățile echipa națională de juniori va fi alcătuită astfel:

Bielici - Șvaljen, Șijacici - Kârstici, Ciaikowsky, Janici - Panici, Drenovaț, Maistorovici, Damrjanovici, Nedeljkovici.

*

Oaspeții, obicinuiții noștri oaspeți, sosesc în Capitală, astăzi la ora 9.30 dimineața.

Cum era și firesc, FRFA le-a pregătit o primire conform ospitalității tradiționale a țării noastre. Pe peronul gării de Nord vor fi prezenți membrii Biroului Federal.

IN JURUL MATCHULUI ROMANIA-JUGOSLAVIA

despre tineri și bătrâni, despre un port-bonheur și un recordman (Mitan)

Multe lucruri interesante ne procură un match România - Jugoslavia, care se dispută Duminică la ANEF. (Unul are loc și la Belgrad).

Și e și firesc, căci un asemenea joc a devenit o tradiție pentru footballul celor două țări. Acestea se'ntâlnesc în mod regulat din 1922 până astăzi.

*

Un mic exemplu:

De câte ori d. Paul Nedelcovici a însoțit echipa națională în străinătate, aceasta a obținut cel puțin un rezultat de egalitate. Cum a fost anul trecut sau acum doi ani, nu ne aducem aminte bine.

Alteori, echipa a învins.

Și acum, tot d. Paul Nedelcovici conduce echipa B la Belgrad.

„Port-Boncheur"-ul are cuvântul...

*

A propos de echipa B.

Lotul care pleacă astăzi cuprinde câteva nume noui, printre care și Mitan, fundașul Sportului Studențesc.

Mitan, care a făcut în ultimele jocuri o figură excelentă, deține un mic record, unic în felul lui.

Anume, joacă la Sp. Studențesc de 14 ani neîntrerupt și a urcat toate treptele: dela juniori la rezerve și apoi în prima echipă.

De când era junior se dovedise a fi talent. Dar cu timpul s'a eclipsat, la un moment a ajuns... pe tușe, pentruca acum să fie selecționat în teamul național.

Ceea ce, să recunoaștem, este o ispravă.

*

Juniori — pentrucă am atins acest capitol — și încă juniori consacrați are și echipa respectivă a Jugoslaviei.

De exemplu: portarul Bielici și interul Drenovaț.

Primul joacă în prima echipă a B.A.S.K.-ului, secundul la S. K. Jugoslavia, alături de Ața Petrovici.

Sunt două mari speranțe ale footballului jugoslav și vor deveni curând vedete de prima mână.

Ca Lovrici, titularul primei echipe.

*

Dela tineri la bătrâni este o bună bucată, peste care noi vom trece mai repede și ne vom opri la „bătrânii" Sfera și Vintilă.

Bătrâni pentrucă așa par în mijlocul tineretului.

Sfera a jucat până acum de 13 ori în echipa națională, iar Vintilă de 23 de ori.

Nu mai vorbim de Baratky și Bindea...

*

La ei, la jugoslavi, cel mai vechiu internațional este Vujadinovici, căpitanul echipei.

A jucat de 49 de ori și el crede că va continua să fie selecționat.

Până va atinge suta...

Amănunte de organizare pentru matchul România - Jugoslavia

Intrarea publicului Duminică se va face în felul următor:

Persoanele cu bilete de tribună și presă vor avea acces prin str. Maior Ene; posesorii de bilete oficiale vor intra prin str. Puțu cu apă rece; posesorii de bilete de peluză vor intra prin str. Izvor. De altfel, modalitatea de intrare este indicată pe fiecare bilet. Publicul este rugat să vină din vreme pentru a evita busculada și dezordinea produse la matchurile anterioare.

Porțile se vor deschide la orele 11.

Deschiderea celor două matchuri internaționale va fi făcută cu întâlnirea Distribuția—Dacia Traiană, la orele 12.45. La orele 14.30 va începe matchul de juniori România—Jugoslavia iar la orele 16.30 matchul între echipele A ale României și Jugoslaviei.

Un cunoscut sportiv din București, care ne-a rugat să-i trecem numele sub tăcere, a promis că în caz de victorie a României va da fiecărui jucător câte 5000 lei.

BaratKy, centru înaintaș al națională A

(Urmare din pagina I-a)

PENTRUCA NU MAI EXISTA CENTRU ATACANT...

Istoria este mai mult decât interesantă.

Când Humis a ieșit de pe teren, selecționeurul unic a încercat o emoție, pe care nu o dorim nimănui.

A recurs calm însă la soluția firească. L-a încercat pe Constantinescu Grecu. Dar acesta a dovedit încă odată că nu e în forma cea mai bună, care să-i acorde dreptul de a juca în echipa națională.

Și atunci a început goana după un centru înaintaș român.

Singurul, care mai rămăsese, era Cociuban II. Un telefon la Cluj. Cociuban II e bolnav.

Soluția cu Baratky s'a impus aproape dela sine.

DAR BARATKY NU ESTE IN CAPITALA

Când, după ce a rămas singur o jumătate de oră, selecționeurul unic a anunțat că trebue să-l pună pe Baratky în echipa națională, vestea n'a produs o senzație prea mare.

Toată lumea o acceptase mai dinainte ca pe singura soluție normală.

Am plecat imediat la Baratky acasă.

In elegantul apartament, pe care îl ocupă într'un bloc de pe calea Moșilor, n'am găsit însă decât pe mama lui.

Care ne-a spus că Giussy nu e în Capitală. A plecat Miercuri seară la Oradea Mare.

Un telefon la Oradea și... chestura a trimis doui oameni, cari să-l caute.

In orice caz, Giussy va fi astăzi în București.

O PRESIMȚIRE...

Ceeace este însă mai interesant decât toate lucrurile de până acum e acela că Baratky a presimțit că va fi selecționat.

Intr'adevăr, mama lui spunea că el a refuzat să plece la Oradea, pentrucă se aștepta că Humis să nu poată juca și să fie el chemat.

Miercuri seară însă, după ce s'a interesat dacă are șanse să fie selecționat și l s'a spus că nu, a plecat.

. . . . . .

Va fi găsit? Oamenii sportivei chesturi din Oradea îl caută. Și apoi el citește ziarele și ascultă radioul

ECHIPELE NAȚIONALE

Prezența lui Baratky a soluționat, desigur, cea mai mare problemă a echipei.

Formația definitivă — conform obiceiului — nu va fi anunțată însă decât astă seară.

S'au alcătuit însă echipele naționale B și de juniori.

Iată formația secundă, care pleacă azi la Belgrad sub conducerea d-lui avocat Paul Nedelcovici:

Petrică Rădulescu, Petrescu, Lengheriu, Siclovan, Simotoc, Marienuț, Oană, Torjoc, Constantinescu Grecu, Henegar, Lulu Mihăilescu.

Rezerve sunt: Sepci, care este și managerul echipei, Mitan și Bonațiu.

JUNIORII:

Savu, Teodorescu, Marinescu, Nanciu, Jivan, Sperlea, Crăciunescu, Florea, Banes, Marian, Dinescu.

Rezerve sunt: Stănescu, Dumitrescu, Ion Vasile, Câmpeanu, Herescu și Pop.

Carnetele FRFA și UFSR sunt suspendate Duminică

F. R. F. A. comunică:

Deoarece carnetele de liberă intrare nu sunt valabile la matchul Jugoslavia—România, F. R. F. A. va elibera în schimbul fiecărui carnet câte un tichet. Aceste tichete se vor elibera la sediul Federației din str. Batiștei, după cum urmează:

Vineri, 29 cor. ora 10-13, oficiali și arbitri; ora 17-20 oficiali și arbitri.

Sâmbătă 30 cor., ora 10-13, presa și jucători internaționali.

ATLETISM

Deşi concentrat şi suspendat, Kiss se antrenează intens

Ieri poşta ne-a adus o veste bună.

Kiss ce' mai bun produs al demifondului românesc se antrenează intens.

Deşi suspendat şi concentrat, triplu nostru campion nu şi-a pierdut entuziasmul şi în fiecare zi el îşi găseşte timp liber pentru a se antrena.

„Ţin ca în acest sezon să obţin cele mai bune rezultate, aceasta în ciuda celor care s'au grăbit să mă suspende fără să mă asculte şi să uite de mine ca şi cum nici nu a-şi mai exista".

Din partea noastră îl asigurăm că nu l-am uitat şi veştile care ni le trimete nu pot decât să ne bucure şi aşteptăm să-l revedem pe pistă.

Adunarea generală a F R A-ului

o dată importantă pentru mişcarea atletică românească

Ultimele evenimente petrecute în mişcarea noastră atletică, au ridicat din nou problema organizării sportului nostru atletic, iar adunarea generală extraordinară de la 7 Aprilie a Federaţiei române de atletism dă o notă de actualitate acestei probleme.

Ultima adunare dela 10 Martie, desfăşurată într'o atmosferă încărcată a dovedit necesitatea ca la Federaţia Română de atletism să înceteze chestiunile personale, să se treacă la acţiune căci mişcarea noastră atletică are nevoie de acţiuni dinamice, de oameni hotărâţi şi care ştiu ce vor.

Adunarea generală dela 7 Aprilie va însemna o dată importantă pentru atletismul românesc.

In ordinea de zi a şedinţei figurează atâtea chestiuni încât este justificată importanţa care i se acordă.

La 7 Aprilie se va alege o nouă conducere şi se va fixa programul de lucru şi mai ales se va căta să se dea o nouă îndrumacâteva din problemele care urre sportlui nostru atletic. Iată mează să le discute adunarea generală extraordinară a Federaţiei Române de atletism.

stă dată, pentrucă avem impre-

Aşteptăm cu nerăbdare aceasta că ea va înesmna o dată epocală în mişcarea noastră atletică.

*

La adunarea generală a F.R.A-ului provincia va fi reprezentată

Suntem informaţi că rupând cu tradiţia adunarea generală a F. R. A.-ului nu se va mai desfăşura numai între bucureşteni.

Delegaţii cluburilor din Braşov, Cluj, Timişoara şi Cernăuţi şi-au anunţat participarea.

Motociclism

EVOCARI

Sunt câţiva ani de atunci.

Motociclismul era în floare. Pe pârtia vechei gropi din şos. Ştefan cel Mare, devenită moto-velodrom, cu pretenţii de vogă internaţională, uruiau, duminical, motoarele ambalate, oferind spectacole tari, cum se spune, prin lupte îndârjite, învăluite în colbul galben, stârnit de cauciucuri, dând, astfel, disputei o notă de senzaţional, de scenă de „Far-West".

Motociclismul, ridicat subit la rang de vedetă, trăia intens. (Pentru a apune, apoi, tot atât de subit cum răsărise, lăsând în sufletele celor ce s'au bucurat cinstit şi au lucrat sincer la ridicarea acestui sport, gustul amar şi astringent al regretului că o operă frumoasă a fost nimicită de mâini hrăpăreţe şi nechibzuite, dar asta e un capitol, asupra căruia nu vrem să insistăm).

In acea vreme de glorie, se ridica un ins modest, ca resurse, modest ca atitudine, dar dârz ca ţinută sportivă.

Lupta în viaţa de toate zilele cu greutăţile ei, pentru ca apoi pe teren să lupte cu adversari mai buni, din punct de vedere al calităţii, dar prevăzuţi şi cu material superior.

Şi nu s'a dat bătut. A continuat să se sbată, din răsputeri, pentru că simţea în el marea vrajă a acestui sport. Avea calităţi de viitoare vedetă, — decretau competenţii.

Incepuse să se afirme serios tânărul nostru.

Zorii unei cariere temerare se arătaseră. A fost invitat să alerge, peste munţi, pe pista oraşului dela poalele Tâmpei.

Bătălia era în toiu.

In înflăcărarea luptei, s'a angajat prea mult într'un viraj, „maşina" n'a ascultat, a derapat, s'a smucit în dreapta şi în stânga, ghidonul s'a înodat şi a fost aruncat pe marginea şoselei.

In clipa aceea, concurentul care venea în urmă l-a lovit...

Şi astăzi este dus în cursa din care nu se mai întoarce nimeni: cursa de dincolo de viaţă, în lumea drepţilor.

Sunt câţiva ani de atunci... Pe neînfricat îl chema Ilie Rase.

...Işi mai aduce aminte cineva?

Emil Iencec

CROSS-COUNTRY

La Dămăroaia:

Crossul „Pebe"-ului

LIGA DE ATLETISM „MUNTENIA" organizează Duminică, 31 Martie a. c. în colaborarea cu clubul sportiv „PEBE" un cross de propagandă în cartierul Griviţa şi comuna suburbană Dămăroaia, care se va disputa pe o distanţă de circa 4.000 m. şi va fi rezervat alergătorilor de categoria II, III-a şi începători.

TRASEUL. Plecarea se va da din faţa Rafinăriei „PETROLUL BUCUREŞTI" din str. Caransebeş nr. 1 la stânga pe str. Milcov — la dreapta prin curtea fără gard pe Str. Mureş până în calea Griviţei — la stânga pe calea Griviţei pe sub tunel până la Str. Spicului — la dreapta pe Str. Spicului — la stânga peste câmp până în dreptul Str. Roşiori (Dămăroaia) pe această Stradă până în Str. Oituz — la stânga pe lângă Stadionul Biruinţei până la piaţa Dămăroaia la stânga prin piaţa pe B-dul Gloria până în B-dul Bucureştii Noui — pe acest bulevard până în calea Griviţei pe calea Griviţei până în Str. Caransebeş pe această str. până în faţa porţei Rafinăriei „Petrolul Bucureşti" unde se face sosirea.

CLASAMENTUL. Se va face separat pentru fiecare categorie, adică pentru II, III şi începători.

PLECAREA. Se va da la orele 11 precis.

PREMII. Clubul „Pebe" a pus la dispoziţia Ligii 15 premii şi 3 plachete, cari se vor distribui primelor şase clasaţi din fiecare categorie.

JURIUL DE ONOARE

PREŞEDINTE. Dr. Eberhartinger R., subdirector soc. „Petrolul Bucureşti".

MEMBRI: inginer Altenlin Alexandru, Hon Heinrich, Kohler Arthur dela soc. Petrolul Bucureşti, Arhitect Octav Ionescu, preşedintele clubului Stadiul Român. C. Costescu, preşedintele secţiei de atletism a Clubului Venus, Ing. Ion Lăzărescu preşedintele secţiei de Atletism a clubului C. F. R., Cristian Teodoerscu, preşedintele secţiei de atletism a clubului Viforul Dacia, Cristian Alexandru Goilav, preşedintele secţiei de atletism a clubului Victoria.

JURIUL TECHNIC

Directorul concursului şi judecător arbitru, Ion C. Petrescu, preşedintele Ligii.

Judecători la sosire: Vasile Trestorianu, Ion Ionescu, Mircea Pop şi Vasile Creţulescu.

Cronometrori: C-tin Leoveanu, Th. Popovici, Eugen Stoian, Ion Paraschivescu şi A. C. Maziliu.

COMISARII de parcurs sunt numiţi de către Clubul Pebe, şi cassierul concursului; d-ra Sica Grozoiu.

Secretarul concursului: d-ra Petre oSare, ajutor Stela Stoica. Directorulpresei: Virgil Ludu, ajutor Nellu Stănescu. Comisar cu Ordinea: Vasile Firea, ajutor N. Ioanid.

INSTUCŢIUNI

INSCRIERILE se primesc în şedinţa Ligii de Vineri, 29 crt., orele 19.30 şi în ziua concursului până la orele 10.30 şi vor fi însoţite de câte lei 5 de fiecare alergător din categ. II şi III-a. Incepătorii sunt scutiţi de taxe.

Prin începători se înţelege orice alergător care nu a mai luat parte la nici o alergare (pistă sau cross) organizat de Ligă sau F.R.A. până la 31 Decembrie 1939.

— Alergătorii trebue să se prezinte în costum de sport curta tricou, chiloţi şi pantofi.

— Pot lua parte la aceste concursuri numai cluburile cu plata cotizaţiilor la zi faţă de ligă.

— Alergătorii vor fi prezenţi Duminică, 31 Martie a. c. orele 10 în faţa Rafinăriei „Petrolul Bucureşti" din str. Caransebeş nr. 1, prin calea Griviţei, unde se poate merge cu tramvaiul 15, 19 şi maşina 44 până la staţia de tramvai str. Mureş.

PING-PONG

Jucătoarele germane de ping-pong au părăsit Capitala în cursul zilei de ieri

In cursul zlei de ieri au părăsit capitala jucătoarele germane de ping-pong care au susţinut un match de ping-pong contra reprezentantelor noastre. Echipa era compusă din următoarele jucătoare: TRUDE PRITZI, HILDE BUSSMANN şi ANNE MARIE SCHULZ.

Jucătoarele germane sunt încântate de primirea făcută şi au numai cuvinte de laudă pentru jucătoarele române. Pleacă cu cele mai frumoase sentimente şi doresc să revină cât mai curând.

Aviaţie

Conferinţa d-lui Ion Şalaru

despre „Planorul de maximă performanţă"

In cadrul ciclului de conferinţe al Cercului Aerotechnic de sub preşedinţia d-lui prof. ing. D. Ghermani, a avut loc în prezenţa d-lui general Paul Teodorescu, Ministrul Aerului şi Marinei, conferinţa d-lui Ion Şalaru despre „planorul de maximă performanţă".

Conferenţiarul, deşi tânăr, este unul dintre precursorii sborului fără motor la noi în ţară şi actualmente technicianul cel mai pregătit şi entuziast al acestei ramuri de activitate aviatică.

Foarte documentat, a explicat asistenţei aerodinamica specială a planorului şi technica sborului de performanţă, arătând în acelaş timp, cum datorită studiilor serioase făcute mai întâiu în Germania şi, mai târziu, dar în mod egal în Polonia, sborul fără motor de performanţă a devenit nu numai o şcoală minunată şi mai puţin costisitoare pentru formarea şi perfecţionarea piloţilor, dar şi un adevărat laborator aerodinamic.

Pilotul modern de planor navigă regulat pe distanţe de sute de km. — recordul este de aproape 800 km. El trebue să cunoască perfect meteorologia, sborul fără vizibilitate, legătura continuă de TFF cu solul, echipamentul de oxigen pentru înălţimi mari: s'au atins 9000 m. Acestea toate explică interesul mare al aviaţiei militare, care a avut mult de câştigat pe urma experienţelor sborului de performanţă.

D. Şalaru a prezentat întreaga conferinţă pe scheletul istoric al activităţii germane, arătând cum diferitele etape au însemnat cetăţi cucerite nu numai în sborul fără motor dar şi în aerodinamică şi mai ales în meteorologie, care a făcut progrese mari datorită sborului de performanţă.

Federaţia Aeronautică Regală a României, înţelegând perfect aceste lucruri, a căutat în anul trecut să creeze un îndemn, organizând sborurile demonstrative dintre cari acela cu ţinta dinainte anunţată: Bucureşti — Constanţa, şi sborul de 270 km. Cernăuţi — Adjud trebuesc amintite.

In încheere, s'a atras atenţia tineretului nostru universitar că nu susţine sacrificiile mari pe cari Ministerul Aerului şi Marinei le face în acest domeniu.

COLŢUL STRĂJERESC

Manifestările tinereşti de Sâmbătă şi Duminică

Straja Ţării şi A.C.T. organizează două interesante alergări

Continuându-şi programul de activitate, Straja Ţării va organiza Sâmbătă o nouă serie de manifestaţiuni.

De data aceasta a fost ales crossul şi tinerii străjeri din Capitală vor avea prilejul măine să-şi încerce puterile, pregătindu-se în vederea marelui cross al legiunii care se va desfăşura în ziua de 13 Aprilie.

CROSSUL STRAJERILOR DIN CURSUL INFERIOR

Dimineaţa între orele 10.30 — 11.30 se va alerga crossul străjerilor din cursul inferior.

Fiecare stol va participa cu câte un cuib, străjerii vor fi selecţionaţi din clasele III şi IV-a fiecărui stol.

CROSSUL ŞEFILOR DE GRUPA

După amiază tot pe terenul Străjii Ţării, 240 de străjeri, ceeace va însemna o cifră record pentru ţara noastră, vor alerga într'un cross al şefilor de grupă.

CROSSUL UCENICILOR

A. C. T. prin departamentul Educaţiei Fizice va organiza Duminică dimineaţă un cross pentru străjeri din sect. I şi IV.

Alergarea se va desfăşura în împrejurimile Şos. Kiseleff cu plecarea şi sosirea în incinta hipodromului Băneasa Trap.

Football

Championatul cursului inferior al liceului „Spiru Haret" a intrat în faza finală.

Deaceea ţinem să aducem la cunoştinţă rezultatele şi clasamentul de până acum:

Clasa IV-a — III-a — 2—1 (1—0).

Clasa IV-a — III-b — 3—0 (2—0).

Clasa IV-a — III-b — 2—1 (0—1).

CLASAMENTUL ACTUAL

1. Clasa	IV-a	2200	5:1—4	puncte.
2. Clasa	IV-b	110	2:1—2	puncte.
3. Clasa	III-a	1010	1:2—0	puncte.
4. Clasa	III-b	2020	1:6—0	puncte.

TÂRGOVIŞTE: Liceul „Enăchiţă Văcărescu" clasa II-a—clasa I-a 3—0 (2—0)

Târgovişte, 24. — Vineri a avut loc pe terenul „Sala de Arme" un match de fot-ball între echipele claselor a II-a şi I-a a liceului din localitate. Jocul a fost frumos şi viu disputat.

Au marcat pentru învingători: Vasilescu, Popescu M. şi Pătraşcu II-a.

S'au remarcat dela învingători Vasilescu, Popescu M. Pătraşcu, Dinescu C. şi Teodorescu, iar dela învinşi Popa, Athanasiu şi Leontescu.

A condus d. P. Florian.

Echipele au jucat în următoarele formaţii:

Centuria II-a: Dinescu C., Vasilescu, Dumitrescu, Urziceanu, Iliescu M., Toader, Georgescu Em,. Pătraşcu, Teodorescu, Prunescu, Popescu M.

Centuria I-a: Popa, Athanasiu, Dumitrescu I., Stănescu P., Ionescu Eug., Ionescu P., Leontescu, Ştefănescu, Voicu, Popescu N. şi Săndulescu.

Volley-ball

PLOEŞTI. — Sâmbătă, 23 Martie, a avut loc în sala de gimnastică a Stadionului municipal o frumoasă şi reuşită manifestare sportivă străjerească.

Programul zilei a constat din concursuri de volley-ball pentru străjere, străjeri curs gimnazial şi liceal şi concurs de tir pentru străjeri.

Dăm rezultatul acestui concurs:

Reprezentativa stolului lic. „Despina Doamna" învinge pe acea a stolului lic. Comercial de fete, câştigând două seturi din trei.

Gimnaziul A dela liceul „Sf. Petru şi Pavel" câştigă campionatul pe cohortă.

Liceul B „Sf-ţii Petru şi Pavel" învinge în finală liceul comercial.

RUGBY

Antrenamentul selecţionabililor de ieri

Antrenamentul selecţionabililor s'a făcut pentru prima dată pe velodrom, în prezenţa comisiei de selecţie reprezentată prin d. D. Tănăsescu.

Au participat următorii jucători:

T. C. R.: *Ghica, Marinescu, Irimia şi Bârsan.*

Sp. Studenţesc: *Dinescu, Damian, Andrieş, Pârcălăbescu, Rigler, St. şşi D. Ionescu.*

Viforul Dacia: *Nicolau, Calistrat, Krautz.*

St. Român: *T. Ion, Turutz, G. Ionescu, Blaşek, Slobozeanu.*

Venus: *Tănase şi Beloiu.*

R. C. 13: *Ciupea.*

Dintre acetşia M. Ruffy a format o echipă, iar restul i-a complectat cu jucătorii ocazionali aflaţi pe teren, pentru a da posibilitatea să se joace la două buturi.

Asupra jocului avem de făcut câteva remarce:

1) S'a jucat slab în ambele părţi. Grămezile s'au aşezat în decursul celor două reprize defectuos.

2) In joc deschis nu s'a urmat suficient balonul.

S'ar fi putut întâmpla ca acel conglomerat al jucătorilor format din şease cluburi să nu poată da randamentul pe care-l cerem la jucătorii unei naţionale, dar nu este mai puţin adevărat că a suferit mult şi de lipsa unor titulari.

JUCATORII

Dintre înaintaşi s'au remarcat: Ciupea, G. Ionescu, Pârcălăbescu, Bârsan, Blasek, Irimia, Rigler, St. Ionescu şi Cocor, care trebue băgat în lot.

Mijlocaşii slabi în ambele părţi.

Dintre treisferturi în afara de unele acţiuni ale lui Andrieş, nimic.

La fund atât T. Ion cât şi Dinescu, au făcut şi lucruri bune dar şi greşeli.

Jucătorii selecţionaţi prin prisma matchurilor de Duminică

Din cauza neprezentărilor celor două echipe: R. C. 13 şi R. C. B., n'am putut asista decât la două matchuri.

Rezultatele, dacă se are în vedeer formaţiile prezentate de cele patru echipe, sunt cele prevăzute.

Unii contează înfrângerea Sportului Studenţesc din partea Stadiului Român ca o surpriză — realitatea este însă alta.

Lipsit de linia doua Cameniţă şiMacarovici, de concursul lui Damian bolnav, cu o linie de trei sferturi în care Andriaş, lovit, s'a retras la aripă, Sportul Studenţesc n'a putut realiza nimic.

Ineficacitatea liniei de atac a alb-negrilor a fost pe acelaş plan cu a roş-albaştrilor. O lovitură fericită, dublată de neatenţia arbitrului F. Herck care n'a văzut doi jucători în offside, a pecetluit rezultatul matchului.

Aceasta însă nu scade cu nimic victoria Stadiului Român, care a muncit mult, pentru cele trei puncte necesare menţinerei la locul prim în campionatul onoarei.

Viforul Dacia prezentând echipa standard a învins mai greu decât era de prevăzut Venusul.

Negrii s'au apărat din răsputeri pentru a stăvili atacurile galbenilor cari la un moment dat deveniseră destul de supărătoare.

De remarcat forma bună a treisperturilor viforişti.

*

Prin prisma matchurilor de eri s'au tras anumite constatări.

Lipsa la antrenament şi matchuri a unor selecţionabili ca: Diamandy, Burlescu, Mărculescu etc. Aceştia fiind concentraţi, au devenit simple nume pe lista lungă a F.R.R.-ului.

Dintre cei cari au jucat s'au impus, în primul rând la Viforul Dacia: Calistrat, N. Nicolau, Covaci şi Kurtzbauer şi în oarecare măsură G. Vasilescu. Primii doi alcătuesc astăzi un cuplu excelent, Covaci foarte bun la tuşe, iar reintrarea lui Kurtzbauer dintre cele mai promiţătoare.

La Venus au plăcut: Beloiu şi Niculescu Vasile. Primul, din generaţia tânără, este un element în continuu progres, iar cel de al doilea în ciuda celor aproape 30 ani se menţine într'o condiţie fizică excelentă.

La Stadiul Român, Blaşek a fost cel mai bun; în forma de astăzi este omul Nr. 1 al liniei a II-a.

A plăcut de asemenea Gică Ionescu prin activitatea desfăşurată şi în fine T. Ion, prin formidabilele lovituri de picior.

Sportul Studenţesc a avut cel mai bun om în Sadoveanu, care în postul de mijlocaş de grămadă a făcut o partidă senzaţională. Bun, chiar foarte bun, Pârcălăbescu, un pillier de bază a echipei, apoi Rigler, în prima repriză şi Dinescu — care trebuie încercat fundaş.

T. C. R.-ul în lipsa adversarului a făcut un antrenament în familie.

Am putut remarca forma bună a lui Bârsan, Irimia şi Munteanu.

La antrenament au luat parte pentru prima dată Ţăranu şi Pană.

Exceptând T. C. R.-ul care n'a jucat — echipa etapei de Duminică este:

Linia I: Pârcălăbescu, Tănase, Kurtzbauer.

Linia II-a: Blaşek, Beloiu.

Linia III-a: Covaci, Rigler, G. Ionescu.

Mijlocaşi: Sadoveanu, I. Nicolau.

Treisferturi: Calistrat, N. Nicolau, Dinescu, Popa.

Fundaş: T. Ion.

❖

Etapa în superlative:

Cel mai bun înaintaş: Blaşek.

Cel mai bun mijlocaş: Sadoveanu.

Cel mai bun treisfert: N. Nicolau.

Cea mai în formă echipă: Viforul Dacia.

Cea mai eficace: Viforul Dacia.

— i. p. —

Dela R. C. B.

R. C. B. — Rugby Club Bucureşti — roagă pe toţi membrii săi să ia parte la adunarea generală extraordinară care va avea loc Sâmbătă 30 Martie 1940 orele 17 în str. Alex. Lahovary No. 36, la ordinea de zi fiind de discutat existenţa clubului.

In caz că la ora fixată nu se va întruni numărul de membri cerut de statut, adunarea se amână pentru ora 18 cân dse va ţine cu orice număr de membri.

SPORTURI DE IARNĂ

Buletin meteorologic sportiv

Oficiul naţional de turism, serviciul circulaţiei turistice, comunică următorul buletin meteorologic sportiv după datele zilei de 28 Martie 1940:

CABANA SUHARD: Grosimea zăpezii 30 cm., cerul parţial acoperit. Temperatura —2 gr. Zăpadă cu crustă întărită, favorabilă pentru sky, dar nefavorabilă ascensiunilor. Vizibilitatea 20 km.

PREDEAL: Grosimea zăpezii 10 cm., bate vânt tare fără să ninmgă. Temperatura +10 gr. Zăpadă udă, nefavorabilă pentru sky şi ascensiuni. Vizibilitatea 10 km.

Dacă timpul se va menţine astfel vom înceta publicarea buletinului meteorologic sportiv, pentru această staţiune.

Kotnik a câştigat primul cross balcanic

(Urmare din pagina I-a)

Este drept că şi climatul ajută acestor naţiuni să se ocupe mai mult de această ramură a atletismului.

Caracteristica crossului dela Istanbul a fost lupta aprigă care s'a dat atât în clasamentul individual cât şi în cel pe echipe.

Admirând rezultatele, un singur regret avem: că alergătorii noştrii nu au avut prilejul să-şi măsoare forţele într'o probă în care suntem siguri că ar fi putut face o figură onorabilă.

Eroii dela Istanbul au fost cei din toamnă dela Atena iar Jugoslavia şi-a luat o strălucită revanşă asupra Greciei.

Iată concluzia care se desprinde după primul campionat balcanic.

VOLLEY BASKET-BALL

Azi la sala „Inainte"

D. c-dant al Străjii Ţării va asista la o demonstraţie de basket şi volley-ball

Federaţia română de basket şi volleyball va organiza cu concursul direcţiei educaţiei fizice din Straâa Ţării o demonstraţie de basket şi volleyball, care se va desfăşura la sala Inainte, azi, începând dela orele 17 precis.

La această demonstraţie vor asista d-nii: Comandant Teofil Sidorovici, Georges Plagino, col. Jugănaru, Al. Cantuniari, Neagu Boerescu, precum şi toţi preşedinţii de Federaţii din Capitală, comandanţii străjeri şi oficialii FRBV.

In cadrul acestei demonstraţii va avea loc şi distribuirea „Plachetelor F. R. B. V.", a medaliilor şi a diplomelor Străjii Ţării, pentru echipele şi jucătorii formaţiilor străjereşti, cari s'au clasificat în primele două locuri la concursurile străjereşti de basket şi volleyball.

Vor primi „Placheta" pentru primul loc stolurile: Regina Maria (străjere) şi Gheorghe Lazăr (la basket şi volleyball).

Vor primi „Placheta" pentru locul II stolurile: Ortodox (străjere) şi Dimitrie Cantemir (la basket şi volleyball).

Demonstraţia de volleyball femenin va fi făcută cu concursul echipelor: Sportul Studenţesc şi Caraiman. La basketball masculin, vor juca formaţiile: Venus şi Tirul.

Echipele de mai sus sunt obligate să fie. prezente la Sala Inainte la orele 16,30 precis, deoarece vor avea de primit instrucţiuni importante.

La această demonstraţie nu vor putea lua parte decât persoanele invitate şi presa.

Reomologarea terenurilor

Se aduce la cunoştinţa grupărilor proprietare de terenuri că Miercuri 3 Aprilie a. c., orele 15,30 Comisia de omologări de terenuri din F. R. B. V. va proceda la omologarea terenurilor.

Grupările cari la această dată nu-şi vor pune terenurile în situaţia de a fi omologate vor fi suspendate automat.

Fortuna 1940 va avea şi secţie feminină

Fortuna 1940, una dintre grupările tinere dar foarte talentate va avea în campionatul districtului care va începe în curând şi o echipă femenină.

Pentru acelea cari vor să se înscrie, putem anunţa că se mai pot înscrie la antrenamentul pe care clubul îl va face Joi 28 Martie orele 17 în sala A. C. T.

14 ani de curse

„Viaţa mea sportivă"

de NICOLAE ION ŢAPU

Incep penele de cauciuc. O primire occidentală. Tudose evadează. Cursa supraomenească a lui Nikoloff

XXI

La T. Severin, Virgil Mormocea conducea în clasamentul individualilor.

Au abandonat încă 8 inşi. Toţi internaţionali. Şi anume: Ponceff, Geambasoff, Dimitrieff, Merinoff (Bulgaria), Orhat, Kiazim, Talah, (Turcia) şi Fleuret (Franţa).

Tricoul galben îl are Daniel.

INCEP PENELE DE CAUCIUC

In etapa a treia am spart patru cauciucuri. Luptam să refac terenul şi când să zic Doamne ajută, iar spărgeam. Imi venea să mor de necaz, deoarece simţeam că încep să-mi revin. Amorţeala sufletească îmi pierea treptat, treptat, dar când ai ghinion n'ai ce-i face.

La Lugoj am ajuns la locul al 18 de unul singur, cu o întârziere de 40 minute faţă de Grgac, care câştigase detaşat, cu un avans de 17 minute. Grgac a îmbrăcat „tricoul galben" iar eu eram în clasamentul general în locul 23 cu 62 minute întârziere.

A fost etapă lungă, 175 km. fără oprire, pe drum deluros.

GRGAC IN PANA

Primii kilometri trec uşor. Şoseaua este bună. Plouase în timpul nopţii şi acum drumul se svânta. La jumătatea drumului între Lugoj şi Timişoara, Grgac sparge.

Românii şi polonezii fug de rup pământul.

Mormocea, în formă, goneşte în frunte de mama focului. Tudose îl schimbă din când în când. Dar când începea să se zărească Timişoara, ne prinde Grgac adus valvârtej de coechipierii lui, Abulnar şi Pfanninger.

La demaraj câştigă Ştefan Dinu, urmat de Tudose. Eu m'am clasat acelaş timp cu învingătorul, la locul 9.

O PRIMIRE OCCIDENTALA

La Timişoara a fost etapă de masă. O primire minunată, cum aveam să văd un an mai târziu în Franţa.

Lume sportivă, ordine, un bufet grozav, muzică militară, flori, entuziasm şi o zi cu mult soare.

ZECI DE PENE IN CAŢIVA KILOMETRI

Dela Timişoara la Arad drumul e dur, presărat cu piatră roşie, ascuţită, care taie grozav.

Din kilometru în kilometru alergătorii descălecau să repare. Şi se încinsese o goană de scăpărau... pietrele.

TUDOSE EVADEAZA

De notat că jugoslavii n'au spart. In schimb cauciucurile românilor, vechi, au avut mult de suferit.

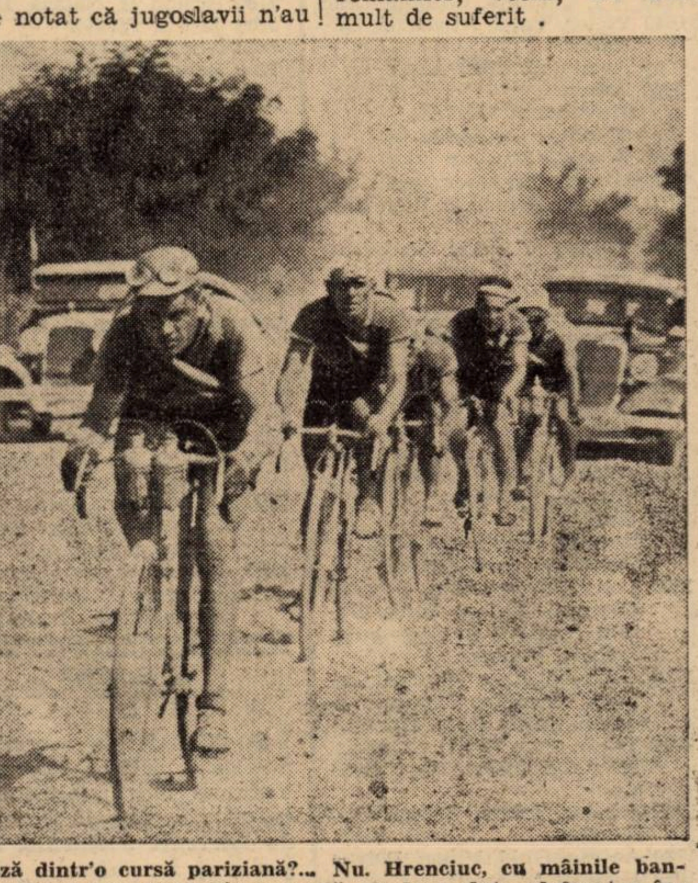

O fază dintr'o cursă pariziană?... Nu. Hrenciuc, cu mâinile bandajate, şi într'o dispoziţie grozavă, conduce plutonul fruntaş, într'o iuţeală drăcească, dând impresia unei alergări din Occident. In urma lui Hrenciuc, în fir indian, Grgac, Davidovic (mascat parţial), Pfanninger şi Daniel, componenţii primului pluton, în apropiere de punctul unde Grgac — în etapa III-a, — T. Severin-Lugoj, — avea să evadeze, câştigând detaşat etapa

La 25 km. de sfârşitul etapei Tudose printr'o frumoasă manevră reuşeşte să evadeze.

NICOLOFF CADE RAU DE TOT

Când se încinsese o goană nebună după Tudose, goană condusă de jugoslavi şi bulgari, Nikoloff, lovindu-se de roata unui concurent, cade în pietrele şoselii, rănindu-se grav de tot.

Plin de sânge, dela cap până la picioare, Nikoloff porneşte totuşi la drum, aşa năucit de căzătură. Şi culmea, ca un animal înfuriat, el ne ajunge aproape de Arad, în clipa când jugoslavii puneau mâna pe Tudose.

In oraş, fiind străzile stropite Tudose şi Dinu, care o tuliseră iarăşi în cap, se răstoarnă pierzând teren.

La demaraj a câştigat Davidoc, urmat de Grgac, iar eu am ocupat locul al 5-lea, după Nikoloff.

In clasamentul general conducea Grgac cu 22 ore 29 min. şi 24 sec. — iar eu eram acum, la locul al 14-lea cu o oră şi 9 minute, întârziere.

(Va urma)

(Redactarea, EMIL IENCEC)

PAGINA HIPISMULUI

Mâine, la Băneasa-Trap

Se vă disputa premiul Bădescu

Concurenţi numeroşi. — Vor participa multe vedete

Programul reuniunei de mâine este interesant. Vom revedea cu această ocazie câţiva trăpaşi de reală valoare ca: Joppa Hanover, Petruş, Belşug, Szeged, noua importaţiune.: Gabor, Amilkar, Gondolat II, Antrag, Gruia, Josedale, Margot, Ninon, Ghid şi Dorka. Prezenţa pe program a unui mare număr de valoroşi trăpaşi, printre cari trei campioni de generaţii, este o chezăşie de succes. In privinţa alergărilor trebue să spunem că sunt deschise şi câteva dintre ele promit a oferi dispute atracţioase.

In clasicul premiu Alexandru Bădescu se întâlnesc cei mai buni vârstnici pe care îi avem actualmente.

Mai trebuie menţionat premiul Ternoveanu, o alergare care va ocaziona o luptă crâncenă între Dorka, Szeged, Petruş, Gabor şi Gruia.

Jocul austriac va continua cu suma de 214.084 lei.

ANTICIPAŢII

PREMIUL ENGHIEN

In acest lot se impune Ghid, care dacă va arăta o valoare mijlocie nu credem că poate pierde. Singura lui adversară periculoasă este Poeniţa.

PREMIUL EBRU

Deşi reintră, Dexter Hanover este cel mai calificat întrucât este de altă clasă de cât adversarii pe care îi întâlneşte aci. Cum Helen Halpin nu ne-a plăcut ultima oară, principalii adversari ai armăsarului american sunt Extra, Diadia Lul şi Paj Axtell.

PREMIUL TERNOVEANU

O alergare deschisă în care Dorka, Petruş, Gruia, Szeged şi Gabor au şanse sensibil egale. Intre ei este greu de marcat vreo preferinţă.

PREMIUL ELZA

Concurenţii principali par a fi: Habar, A 1, Veturia, Lapot şi Chiabur. Dintre ei cel mai în măsură să birue este Habar, întrucât este mai corect decât adversarii săi şi în afară de aceasta deţine o perfectă condiţie.

PREMIUL ALEX. BADESCU

Joppa Hanover deşi dă tuturor adversarilor ar trebui în mod normal să câştige mai ales că principalul ei adversar Belşug reintră.

PREMIUL ELLA

Dacă va scăpa de galop, Puşa va conta efectiv. Hispano, care însă reintră, Tais şi Cavaler mai au veleităţi.

PREMIUL EFORIE

Un handicap greu în care mulţi concurenţi au şansă. Dintre ei Ciuleandra care a înscris recent 1.38,5 are şansă. Va avea însă în Ialpug, Joker, Peter Volo, Năluca, Bănuţa şi Nicevo, o concurenţă de temut.

PREMIUL EINŞTEIN

Oborean, Hollo, Durdulia, Brenn, Santuţa, Zvon, Bandit II, Zenit şi Dolly Worthy sunt caii cu şansă. Intre ei este foarte greu de ales.

PREMIUL EL ZORAB

Aelrgarea cea mai numeroasă şi în acelaşi timp cea mai grea din toată ziua. Marcarea unei preferinţe devine astfel extrem de dificilă.

CONCURENŢII PROBABILI

Premiul ENGHIEN
Condiţie (1/5) — 13.000 lei

Poeniţa	2140	I. Szabo
Ghimp	2140	Slobozenco
Busuioc	2160	Ghinea
Handicap	2160	Borisiac
Harry Boy	2160	0
King Worthy	2180	0
Sultan II	2180	?
Ghid	2180	V. A-sky

Premiul ELZA
Condiţie (1/2) — 13.000 lei

Lora	1600	0
Vardar	1600	Pavlic
Făt Frumos II	1600	Vârlar
Luchy Boy	1600	Gaidaev
Garda	1620	0
Chiabur	1620	Dobrescu
Mişu	1620	Brânzea
Ropot	1640	Crotenco
Odessa	1660	Borisiac
Lupoaica	1660	Raymer
Franţ	1660	0
Ciuruc	1680	0
Habar	1680	Slobozenco
Veturia	1680	V. A-sky
Baba Dochiţa	1680	Ghinea
A. 1	1700	0

Premiul EBRU
Performanţă — 15.000 lei

Helen Halpin	2120	Pântecan
Giovinezza II	2140	0
Rozina	2140	0
Brenn	2160	Pavlic
Dexter Han.	2180	Cerkasov
Eol	2180	0
Paj Axtell	2180	0
Diadia Lul	2200	Szabo
Extra	2240	0

Premiul TERNOVEANU
Record — 21.000 lei

Tutun	2240	0
Dorka	2240	Grünwald
Gabor	2240	Pavlic
Pock	2260	Gaidaev
Kanada	2260	Crotenco
Szeged	2260	Tassopol
Petruş	2280	0
Gruia	2280	V. A-sky

Premiul ALEX. BĂDESCU
Condiţie — 31.000 lei

King Worthy	1700	0
Floare	1700	0
Catinca	1700	0
Belşug	1720	Szabo
Ghid	1720	0
Iubita	1720	Slobozenco
Sam Worthy	1720	Corol
Josedale Marg.	1720	Grünwald
Ninon	1740	Pavlic
Katy Caid	1740	0
Antrag	1760	0
Hanibal II	1760	Crotenco
Joppa H-ver	1780	Cerkasov
Amilkar	1780	Gaidaev
Gondolat II	1780	

Premiul ELLA
Handicap — 13.000 lei

Elişor	1700	0
Puşa	1720	Borisiac
Primăvara	1740	Lucan
Hispano	1760	Ghinea
Pan Worthy	1760	0
Dor de Ducă	1780	Slobozenco
Helen Halpin	1780	0
G-ral Worthy	1780	Crotenco
Giovinezza II	1780	Podoleacov
Tais	1780	Pavlic
Cavaler	1780	0
Draga Mea	1800	Grăjdănescu
Mohor	1800	Gaidaev
Sultan II	1820	0

Premiul EFORIA
Handicap — 13.000 lei

Talisman	2100	Pavlic
Nocica	2100	?
Lăutar	2100	0
Domnia	2100	0
Fusta II	2100	Slobozenco
Ikar	2100	Borisiac
Victoria	2100	Corol
Zanoza	2100	0
Nicevo	2120	Cerkasov
Bănuţa	2120	T. Marcu
Luminiţa	2120	0
Năluca	2140	Tassopol
Peter Volo	2140	0
Speranţa	2140	0
Musculiţa	2140	0
Ciuleandra	2160	Podoleacov
Joker	2180	Szabo
Mister	2200	Russ
Ialpug	2220	0
Giovinezza II	2240	0

Premiul EINSTEIN
Handicap — 15.000 lei

Lugoj	2100	Tassopol
Oborean	2120	Crainic
Hollo	2120	Dobrescu
Busuioc	2120	0
Durdulia	2120	Corol
Livada	2120	Toderaş
Brenn	2120	0
Elena	2120	0
Jack	2120	Fischer
Santuţa	2140	T. Marcu
Peter Worthy	2140	Cristodorescu
Geisha	2140	V. A-sky
Zvon	2140	Fischer
Tufănica	2140	0
Zenit	2140	0
Răsura	2140	Gaidaev
Bandit II	2140	Pavlic
Sonia Worthy	2160	0
Dolly Worthy	2160	Crotenco
Bruma II	2180	Lucan

Premiul EL ZORAB
Performanţă — 15.000 lei

Hispano	1700	0
Domnitor	1700	Raymer
Puica	1700	Toderaş
Domnica	1740	Brânzea
Movila	1740	Slobozenco
Taina	1740	Fischer
Floare	1740	Drăgotescu
Peter Gordon	1740	Crotenco
Jack	1740	0
Zvon	1760	0
Handicap	1760	0
Eggy	1760	0
Zenit	1760	0
Sultan II	1760	Litviniuc
Aluniş	1760	0
Gaby M.	1780	Gaidaev
Bruma II	1780	0
Sonia Worthy	1780	Corol
Herzegno	1800	0
Jarvis	1800	Ghinea
Catinca	1800	0
Pleava	1800	Dobrescu
Gabor	1820	0

DIVERSE

● DUPA CUM am scris într'unul din numerile noastre trecute, licitaţia de trăpaşi dela 14 Aprilie se va bucura de o mare animaţie. Până eri au fost înscrişi peste 90 de cai. Printre caii cari vor mai fi înscrişi zilele acestea este şi noua importaţiune din Ungaria, Benedek.

● D. P. DUMITRESCU a cumpărat dela Herghelia Banloc 6 mânji din Nagy Peter şi următoarele iepe: Fuga, Bastilia, Draga, Miss Willy, Olala şi Fără Frică.

● BAIATUL DE GRAJD I. MOROZOV a intrat în serviciul antrenorului I. Szabo.

● CITRONAT GORDON, MIORIŢA şi FRUMUŞEL au fost îmbarcaţi eri, Vor fi trimişi la Chişinău.

● TEMPO D. şi EGERIA sunt aşteptaţi să sosească în ţară spre sfârşitul săptămânei viitoare.

● REAMINTIM că participanţii pentru alergările de Sâmbătă 30 Martie trebuesc depuşi azi până la ora 12 a. m.

● D. V. LICHIARDOPOL a dat numele de *Nabab* foalului său din Naverno şi Brânduşa.

La Auteuil

Kid's Legend
a câştigat Pr. Primăverii

Duminecă s'a disputat la Auteuil o importantă alergare de obstacole, Grand Prix de Printemps. Alergarea dotată cu 75.000 franci s'a disputat pe 4100 metri. După o luptă strânsă Kid's Legend al d-lui Rene Bede se detaşează pe linia dreaptă dispunând cu două lungimi de Quinola.

La trei sferturi de lungime Oli Pacha.

REZULTATUL TEHNIC

1. Kid's Legend, 60, Pelat.
2. Quinola, 62, Duveau.
3. Oli Pacha, 66½, Bates.

Cota: 34; 19, 52, 23 pentru 10.

Efectivul herghelii Erlenhof

Herghelia Erlenhof este una din principalele formaţiuni ale turfului german. Pentru anul în curs această formaţiune dispune de 24 de alergători a căror listă o dăm mai jos:

Scorel, jugan de 5 ani din Ladro şi Sennerin.

Hildalgo, armătar de patru ani din Graf Isolani şi Honesta.

Florida, iapă de 4 ani din Graf Isolani şi Forsythia.

Tatjana, iapă de 4 ani din Ferro şi Terltsche.

Inako, armăsar de 3 ani din Asterus şi Idol.

Nereus, armăsar de 3 ani din Graf Isolani şi Nella da Gubbio.

Giannina, iapă de 3 ani din Oleander şi Gherarda della Notti.

Heratelea, iapă de 3 ani din Laland şi Honesta.

Aradam, armăsar de 2 ani din Tourbillon şi Asterrella.

Bulawajo, armăsar de 2 ani din Rustom Pasha şi Bastani.

Faruk, armăsar de 2 ani din Firdaussy şi Forsythia.

Figaro, armăsar de 2 ani din Oleander şi Floria.

Ghirlandaio, armăsar de 2 ani din Athanasius şi Galleria Borghese.

Jannaro, armăsar de 2 ani din Laland şi Janina.

Nuvolari, armăsar de 2 ani din Oleander şi Nereide.

San Salvator, armăsar de 2 ani din Athanasius şi Lennerin.

Satrap, armăsar de 2 ani din Graf Isolani şi Skuld.

Selenkos, armăsar de 2 ani din Alchimist şi Seraphine.

Zingaro, armăsar de 2 ani din Tourbillon şi Jebiba.

Castagnola, iapă de 2 ani din Laland şi Chankalla.

Farida, iapă de 2 ani din Athanasius şi Formosa.

Gandria, iapă de 2 ani din Laotse şi Graburg.

Omlandina, iapă de 2 ani Athanasius şi Oblate.

Wolga, iapă de 2 ani din Tourbillon şi Wolkenlos.

După cum se poate constata, figurează produşi ai lui Tourbillon.

Nuvolari este un fiu al minunatei Nereide cu Oleander.

Alergările de trap

Băneasa Trap; Ziua 30-a, Duminică 31 Martie 1940

— PROGRAM DEFINITIV —

Premiul ETULEA
Condiţie (1/2) — 13.000 lei

1600 Ropot, Habar, Baba Dochiţa
1620 A 1, Chiquita, Chilipir, Leac
1640 Victor, Vatel, Atlantida, Garofiţa
1660 Aurica, Străjer, Allah
1680 Arama

Premiul EDGAR
Condiţie — 15.000 lei

2120 Kismet, Busuioc
2140 Ghimp, Prokator
2160 Belşug, Roland D, Blondella, Catioca
2180 Pandur, Kanada, Nation
2200 Benedek
2220 Havana

Premiul EVERL
Condiţie (1/5) — 18.000 lei

1680 Turul
1700 Hispano
1720 Draga Mea, Ghimp, Avion, Joly, Cartuşel
1740 Busuioc, Birlic, Kitty Clair
1760 Peter Gordon, Little Orph., Josedale Margot
1780 Ghid

Premiul SESCIOREANU
Handicap — 48.000 lei

1700 Dolly Worthy, Peter Gordon, Cartuşel, Aluniş, Zenit, Benito H. P., Zvon, Sorvaneţ, Isabela, Centaur
1720 Gaby M, King Worthy, Catinca, Giuditta, Torent, Hercegno, Edith, Rota, Ducesa
1740 Trixie, Sam Worthy, Jarvis, Katy Caid, Blondela, Valenţio.
1760 Pandur, Iubita, Roland D., Kundry.
1780 Antrag, Ghid, Ninon, Petruş
1800 Hanibal II, Amilkar
1820 Gondolat II, Gruia.

Premiul EXCELSIOR
Record — 15.000 lei

2100 Dexter Hanover
2120 Santuţa, Sultana, Va-ta, Elena, Peter Gordon
2140 Aluniş
2160 Extra
2180 Bruma II, Natasa, Dolly W.
2200 Jarvis, Pleava
2220 Kundry, Nation, Ben Hur.
2240 Benedek, Pock.

Premiul ENYEM
Performanţă — 13.000 lei

1700 Săgeata, Luminiţa
1720 Lilia, Speranţa, Iarba, Princesse Axtell, Câmp, Şoimu
1740 Tara, Puşa, Rozina
1760 Helen Halpin
1780 Tais, Urganda.
1800 Taina,, Eol.
1820 Peter Gordon, Ulis.

Premiul ESTER
Handicap — 15.000 lei

2100 Domnitor, Primăvara
2120 Zgomot, Pan orthy
2140 Dor de Ducă, Tava, Lugoj, General Worthy, Tais.
210 Hollo, Beţiv, Brenn, Livada, Durdulia, Dexter Hanover, Busuioc, Jack
2180 Geisha, Santuţa, Pinkerton, Tufănica, Peter Worthy, Voinţa, Zvon, Zenit, Răsura.

ŞTIRI

● ASTAZI la secretariatul Societăţii Hipice Române de Trap se face publicarea distanţelor în alergările din ziua de Miercuri 3 Aprilie. Retragerile se fac mâine.

● CHIABUR şi CHIOT au fost cumpăraţi de d. N. Anastasiu dela d. maior Petrovici.

Au fost daţi în antrenament la I. Crotenco.

CICLISM

Intr'o vale cu mlaştini şi poteci întortochiate, râpe şi pietroaie, se aleargă

CAMPIONATUL

Duminică, 31 Martie, se închide campania de „ciclo-cross" de primăvară, printr'o cursă de mare însemnătate: campionatul naţional. Ora 11, velodromul de la Belu, plecarea.

Alergarea se desfăşoară, în bună parte, în groapa din spatele cimitirului Belu: în „Valea Plângerii".

O groapă mlăştinoasă, cu urcuşuri, cu poteci întortochiate, cu jăgaşe, buruieni uscate, colţuri de cărămizi, table, sticle, — care îşi vor lua desigur tributul: pene de cauciuc, — cere multă abilitate, o cunoaştere amănunţită a tuturor locurilor, a tuturor punctelor dificile, — şi sunt multe de tot, — pentru a răsbi spre locul întâi al clasamentului alergării.

Pentru Tudose, fiu al Crângaşilor, copilărind prin coclaurile din mahalaua lui, sărind peste cai, pe camioane, sus, pe lăzi şi baloturi, în gară, hoinărind şi sbenguindu-se prin grădinăriile şi păduricile din împrejurimile Crângaşilor, — terenul „Valea Plângerii" îi convine de minune.

Căci el s'a format în copilărie şi adolescenţă, fără să ştie, pentru un sport care cere calităţi de... Tarzan.

Să sări peste băltoace, să treci peste locuri nisipoase, măloase, să te caţeri pe râpe, să alergi pe poteci cu cotituri în loc, — iată lucruri care pentru Tudose sunt o plăcere.

Numai că Tudose nu fuge singur.

Dar despre asta în numărul viitor

— em. i. —

REGULAMENTUL CURSEI

Repetăm, astăzi, spre informarea tuturor celor interesaţi: ciclişti, public, oficiali, regulamentul probei:

ART. 1. — Campionatul naţional de cross-ciclo pedestru, organizat de F. R. C. în ziua de Duminică, 31 Martie 1940, este deschis tuturor alergătorilor din toate clasele şi categoriile, licenţiaţi ai F. R. C. pe anul 1940.

ART. 2. — Adunarea concurenţilor pe velodrom la orele 10 dim., împărţirea numerilor şi semnarea listei de plecare se face între orele 10 până la 10.45, plecarea dându-se la ora 11 precis.

ART. 3. — Proba naţională măsoară circa 22.400.

ART. 4. — Traseul:

Plecarea de pe velodromul din şos. Olteniţei, cu jumătate de tur pe din afara pistei, cu ieşirea pe poarta principală din şos. Olteniţei, apoi la dreapta până la cimitirul Bellu — apoi la stânga pe şoseaua Bucureşti-Giurgiu, până la pasajul de nivel al liniei Bucureşti-Giurgiu— apoi la dreapta pe lângă linie, înainte până la cantonul Pieptănari — se face apoi la dreapta pe bd. Pieptănari, până la calea Şerban Vodă, stânga Şerban Vodă—până în faţa liceului Şincai, apoi la dreapta urcarea dealului din faţa liceului — cu coborîrea spitalului Zerlendi, se merge apoi înainte prin spatele străzilor ce termină în groapa Cocioc, urcând spre strada în proecţie peste ea, coborând în Valea Plângerii pe lângă cimitirele Bellu Catolic, Militar şi Pro-Patria, cu ieşirea pe lângă cabana A.S.F.C. spre terenul de football şi cu ieşirea lor în şos. Olteniţei, pe poarta principală - apoi la stânga pe şos. Olteniţei, până la Mandravela-stânga pe calea Văcăreşti, pân ăjos la biseriva Cărămidari-apoi la stânga pe şos. Piscului cu ieşirea în şos. Olteniţa, dreapta pe şos. înainte, poarta mică a velodromului, prin faţa tribunelor cu ieşirea pe lângă cabana A.S.F.C.-cu coborîrea pe valea Plângerii, pe lângă cimitirul Pro Patria-Militar-Catolic, Bellu, mergând înainte în urcare spre strada în proecţie şi coborînd, trecând prin spatele străzilor din fundul groapei Cocioc, fundul spitalului Zerlendi-Crematoriu, urcarea dealului din faţa liceului Şincai-coborînd spre calea Şerban Vodă mergând înainte spre cimitirul Bellu-şos. Olteniţei-intrarea pe velodrom cu jumătate de tur de pistă-Sosire.

ART. 5. — Este permis alergătorilor să întrebuinţeze şi bicicleta prevăzută cu roata liberă, precum şi schimbătorul de viteză.

ART. 6. — Concurenţii sunt obligaţi a avea costumul regulamentar, a avea costumul regulamentar, iar bicicletele vor fi prevăzute cu două frâne în bună stare de funcţionare şi cu ghidoanele bușonate.

ART. 7. — Nu este permis a se schimba bicicleta decât în următoarele împrejurări: a. Ruperea cadrului; b) Ruperea furcei; c: Ruperea ghidonului; a şeii; a pedalelor; a roţilor, cu excepţia ruperii sau spargerii boyauxurilor.

In cazul de spargere a boyauxurilor, nu este îngăduită schimbarea bicicletelor, ci numai a boyauxurilor.

ART. 8. — Concurenţii sunt obligaţi a avea o atitudine absolut sportivă şi pentru orice nereguli ce se vor întâmpla, vor înmâna fără vociferări contestaţiile direct comisarilor cursei, însărcinaţi cu buna ei desfăşurare.

ART. 9. — Inscrierile însoţite de taxe de lei 50 se primesc de pe acum, până în ziua de 28 Martie 1940, ora 20, la sediul F. R. C. din calea Victoriei 29, etajul 3. Se primesc înscrieri din provincie telegrafice şi telefonice.

ART. 10. — Concurenţii cari au luat startul sunt obligaţi ca la terminarea cursei să se prezinte judecătorului de sosire şi a preda numărul.

ART. 11. — Câştigătorul probei va primi titlul de campion al României de cross-ciclo pedestru pe anul 1940, un tricou de campion şi o plachetă, al doilea şi al treilea câte o plachetă, iar restul clasaţilor câte o diplomă.

BOX

SANDU ION şi GORUN

sunt mulţumiţi că gala de mâine s'a amânat

Amânarea reuniunii de box care trebuia să se dispute mâine seară în sala „Inainte", pentru ziua de 6 Aprilie a mulţumit pe toţi protagoniştii galei, care vor profita de acest răgaz de 7 zile pentru a-şi desăvârşi antrenamentul.

In deosebi I. Gorun e nespus de mulţumit de această amânare. Gorun abia s'a întors din concentrare şi nu s'ar fi putut prezenta mâine seară în plenitudinea forţelor.

Până Sâmbăta viitoare însă, Gorun se va antrena asiduu şi e sigur că va dovedi că el e acela care trebue să boxeze cu Weiss.

Sandu Ion era în formă; totuşi, nici el nu e amărît că s'a amânat gala. Foarte sportiv, Sandu ne-a declarat:

„O victorie a mea asupra unui Gorun neantrenat n'ar fi avut nici o semnificaţie. Vreau să învinge pe cel mai bun Gorun şi sunt sigur că voi reuşi".

ION GORUN

Pe ce elemente putem conta la Balcaniadă

Cari sunt probabilii noştrii reprezentanţi

Nu mai este nici o lună până la Balcaniadă. Selecţionarea naţionalei ocupă un loc de căpetenie în grijile forului de specialitate. Mai exact, aceasta este o problemă a cărei deslegare o are antrenorul general d. N. Oţeleanu.

Până la ora când scriu aceste rânduri nu se poate vorbi de un lot de selecţionabili. Aceasta abea pe la jumătatea lunei care vine. Şi este foarte explicabil: antrenamentele sunt abia în fază primară, ca să ne exprimăm astfel.

Totuşi câteva nume sunt deja în discuţie, firește, până la proba edificatoare de pe teren.

La fond: Tudose e... senator de drept. Şi are dece. E cu antrenamentul destul de avansat şi selecţionarea lui este ca şi certă. Ba, chiar, va fugi — aşa vrea el — la toate probele: viteză, demi-fond şi fond. Noi credem că-i riscant, lucrul acesta.

Ţapu care este abea la... „primii paşi" ai anului ar putea arăta în preajma Balcaniadei o formă bună. Nu însă cea mai bună.

Niculici este la litera a sau cel mult b, cu antrenamentul şi nu speră să aibă o formă bună decât după Balcaniadă.

Dobrin este singurul metropolist" care merge, astăzi, deasupracelorlalţi colegi de club. Nu se poate, totuşi, conta pe o condiţie care să-i îngăduie un efort cu rezultat lăudabil, — în ziua cursei — totuşi...

Hapciuc se antrenează, pe pistă deocamdată. Nici el nu ştie sigur la ce va alerga: viteză, fond, demi-fond, dacă bine înţeles va fi susceptibil de alegere.

Mornurea e concentrat astfel că va fi nevoit să-şi pună pofta în cui, deşi dorea tare mult să fugă la Balcaniadă. Mai rămân câteva nume de autorideri, Grigoriu, în formă bună, Ion Cristea, Dinu Ştefan şi alţii printre care brezeanul Şandru. Trebuie însă să fie văzuţi la lucru.

Pe pistă: N. Dragomir se prezintă făgăduitor la şedinţele de antrenament pe care le urmează cu sârguinţă.

Steinhardt, deasemeni, e în plină pregătire. Incolo? Nimic. Doar dacă probele de 14, 21 şi 23 Aprilie nu vor scoate ceva nume noui.

— i. —

U. C. R. convoacă

U.C.R. convoacă pe toţi alergătorii săi cât şi pe membrii din comitet pentru Joi 4 Aprilie ora 7,30 în b-dul Basarab nr. 7. Prezenţa este obligatorie.

Roţi şi pedale

Dela Viforul Dacia. — In legătură cu alergătorul Cristache Teodorescu, d. M. Carlaonţ, preşedintele secţiei de ciclism, ne face cunoscut următoarele:

Cr. Teodorescu continuă şi acum să facă parte din gruparea noastră. El nu şi-a manifestat dorinţa de a părăsi clubul nostru.

*

Juniorii Viorişti vor fi anul acesta unul din „punctele tari" ai echipei din Floreasca. *Niculescu Marin, Gârlan Radu, Bulgaru Nicolae* şi *Mircea Mahilbec* sunt nume care vor figura în primele locuri.

*

Andreescu şi *Niculescu*, proaspeţii promovaţi în categoria a II-a, se vor război şi anul acesta, pe pista velodromului dela Belu, pentru supremaţia în această categorie.

*

Petrică Fesci, fost internaţional şi conducătorul echipei viforiste de hanball, se află stabilit la Brăila, unde a pus bazele unui club sportiv sub numele de „Viforul Dacia".

„Secţia ciclism" va fi şi ea reprezentată prin elemente tinere, dar mai ales prin fostul campion de viteză, Cristache Teodorescu, care actualmente îşi satisface serviciul militar la Brăila.

Dacă Şt. Bogdan îl învinge pe D. Iordănescu, Rapidul va învinge Victoria

„Rezultatul matchului Rapid-Victoria depinde de rezultatul matchului „Şt. Bogdan-D. Iordănescu", iată o afirmaţie menită să surprindă pe mulţi.

Fraza devine însă explicabilă dacă ne gândim la o superstiţie a lui Ionică Bogdan, populară vedetă a Rapidului.

Bogdan e convins că aridecâte ori boxeurul Şt. Bogdan câştigă un match, Rapidul birueşte fără greutate în primul match pe care îl dispută după victoria lui Şt. Bogdan.

Ceeace e mai curios e faptul că pe cei doi Bogdani nu-i uneşte decât această superstiţie. Ei nu sunt rude şi nici măcar nu se cunosc personal.

De data asta avem prilejul să verificăm credinţa lui I. Bogdan. La 6 Aprilie Şt. Bogdan boxează cu D. Iordănescu şi a doua zi Rapidul joacă cu Victoria la Cluj.

Dacă Bogdan învinge, Rapidul va învinge şi el: iată ce afirmă supertifiosul foot-ballist.

Şi dacă ne gândim că Şt. Bogdan e în plină ascensiune, Victoria are motivele să se teamă de matchul cu Rapid.

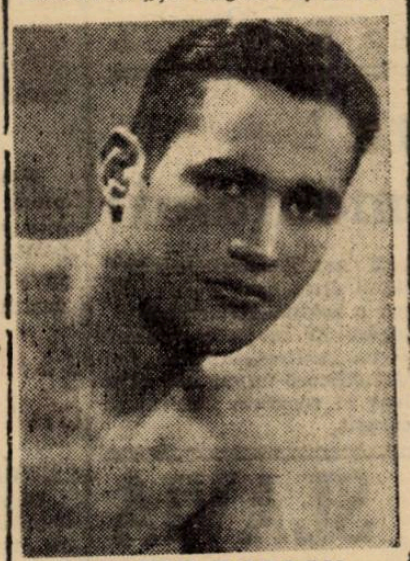

ŞTEFAN BOGDAN

Ciclo-Cross

Participanţii la Campionatul de ciclo-cross s'au antrenat ieri pe traseu

Majoritatea alergătorilor cari vor participa la Campionatul naţional de ciclo-cross s'au antrenat ieri pe traseul campionatului.

Au fost prezenţi: Tudose, Feordeanu, Vasiac, Grigoriu, Victor Ioniţă, Gr. Stoicescu, Dan Filotti.

Pe lângă aceştia e probabil că vor mai alerga Penteş, Ţoncu şi R. Ioniţă.

Campionul actual, Tâlmaciu, nu va concura căci n'are încă licenţă. Tâlmaciu nu vrea să mai alerge pentru „Leonida" unde a fost licenţiat, iar clubul său nu-i dă deslegarea, deoarece mai are de achitat o datorie faţă de club.

Inscrierile pentru campionat se închid astăseară. Nu credem că cifra înscrierilor să depăşească cu multe 10.

Tănăsescu a debutat printr'o victorie la Genova

La turneu participă și Puncec

—Serviciul nostru special—

Genova, 28. — Al treilea turneu internațional de tenis organizat de GUF-Genova a intrat azi în plină desfășurare pe stadionul Orti Sauli. Pe o vreme frumoasă, în fața unui public numeroas s'a disputat un număr mare de matchuri, la care au jucat și jucătorii străini.

PARTICIPA ȘI PUNCEC !

Cea mai mare surpriză a zilei a furnizat-o neașteptata apariție a excelentului campion iugoslav Puncec. Când toată lumea îl credea în turneu în Indiile Olandeze Puncec a sosit pe neașteptate la Genova. Organizatorii au ținut în secret prezența lui, iar azi când el a apărut pe teren în matchul cu Kleinschrott i s'a făcut o frumoasă manifestație de simpatie. Puncec a mulțumit publicului pentru „ospitalitate" făcând o frumoasă demonstrație și învingându-și adversarul.

TANASESCU A DEBUTAT PRINTR'O VICTORIE

Campionul României, Tănăsescu, care a lăsat o impresie atât de bună în anul trecut, a debutat tot azi în compania campionului de juniori Sada. Acesta din urmă este poate cea mai mare speranță a tennisului italian și e destul să amintim că la San Remo l-a eliminat pe Asboth, ca să ne dăm seamă de valoarea lui.

Cu prilejul matchului de azi Sada a început din nou excelent, lăsând impresia că va înregistra o nouă victorie. Cu atât mai mult cu cât Tănăsescu părea foarte nesigur, mai ales la serviciu. Primul set a fost de un dramatism impresionant, pentrucă Tănăsescu și-a revenit încet-încet și atunci matchul a devenit echilibrat. Până în cele din urmă minusculul jucător român a reușit să-și adjudece setul cu

TANASESCU

11:9, iar în al doilea a redevenit „vechiul" Tănăsescu și a câștigat cu 6:3 !

ASBOTH ȘI-A LUAT REVANȘA ASUPRA LUI RADO ȘI A INVINS ȘI PE CUCELLI

Tânărul jucător ungur Asboth, care este una din vedetele turneului, s'a comportat destul de slab la San Remo și Alassio, fiind eliminat succesiv de Sada și de... Rado. Azi Asboth și-a luat revanșă asupra lui Rado învingându-l fără drept de apel și imediat după aceia l-a scos din luptă și pe „nașul lui Puncec", Cucelli.

Rezultatele mai importante de azi au fost :

Simplu domni : Pallada (Iug.) b. Rogers (Irl.) 6:8, 6:2 ; Puncec b. Kleinschrott 6:2, 6:2 ; Del Bello (It.) b. Szentpéteri (Ung.) 4:6, 6:1, 6:1 ; Asboth b. Rado 6:2, 6:2; Rossi b. Pietrefani 7:5, 6:0 ; **Tănăsescu** b. Sado 11:9, 6:3 ; Vido b. Gabory 8:6, 6:3.

Turul II : Asboth b. Cucelli 6:8, 6:1, 6:3 ; Puncec b. Vido 6:3, 6:1.

Simplu doamne : Florian (Iug.) b. Quintavalle (It.) 6:2, 6:4 ; Somogyi (Ung.) b. Manfredi (It.) 6:1, 6:1, Tonolli b. Mattei 6:2, 6:3 ; San Doninuo b. Balsano 6:4, 6:4.

Echipa ELVEȚIEI pentru matchul cu UNGARIA

După cum am anunțat, Duminică se dispută la Budapesta matchul internațional Ungaria-Elveția.

In vederea acestui match, elvețienii au alcătuit următoarea echipă.

Ballabio - Minelii, Lehmann - Springer, Andreoli, Bichsel - Bickel, Abegglen, Monnard, Arnado, G. Aebi.

Rezerze : Feniz, Stelzer, Buchoux și P. Aebi.

MINELLI

Numărul rezervelor se explică prin faptul că două zile mai târziu, la 2 Aprilie, echipa Elveției va juca la Zagreb cu Croația.

Echipa Ungariei a fost formată pentru matchul cu ELVEȚIA

Oameni noi în formație

Budapesta, 28. — Echipa Ungariei a făcut astăzi după amiază ultimul său antrenament înaintea matchului cu Elveția.

Dr. SAROSI

Antrenamentul a constat din trei reprize a 30 de minute, adversarul fiind echipa Kecskeméti A. C.

Națională a câștigat cu 2:0 (0:0, 1:0, 1:0), singurul eveniment de semnalat fiind că dr. Sarosi a clacat și nu se știe dacă va putea juca Duminică.

După antrenament, d. Ginzery a comunicat reprezentanților presei, echipa care va juca împotriva Elveției.

Iat-o:

Csikos (Ferencvaros), Pakozdi (Electromos), Biro (Hungaria).

Kiraly (Gamma), Sarosi III (Ferencvaros), Balog ((Ujpest).

Kincses (Kispest), Sütő (Gamma), Szuhai (WMFC), dr. Sarosi (Ferencvaros), Kalocsai (Kispest).

Rezerve: Toth (Szeged), Olajkar I (Kispent), G. Toth (Tőrakvés), Dudas (Hungaria).

Oamenii noi în formație, sunt: mijlocașul Kiraly, interul dreapta Sütő, (ambii cunoscuți la București din matchul Ungariei B, din toamna trecută — N. R.), Szuhai, care joacă într'o echipă de divizia B (WMFC) și Kalocsai fostul internațional ceh.

Jim Brady, învinsul lui Toma Aurel, va întâlni pe Peter Kane

Cunoscutul boxeur englez Peter Kane, fost campion mondial la categoria muscă, a trecut cu succes examenul medical în urma căruia a fost admis într'una din escadrilele aviației britanice de război.

Serviciul militar însă nu împiedică pe Peter Kane să-și desăvârșească forma în vederea matchului de box care îl va pune, la Newcastle, în fața lui Jim Brady. Acest match contează pentru competițiunea deschisă în vederea atribuirii titlului de campion al Marei Britanii la categoria cocoș.

In preajma acestui match este necesar să arătăm că, la Newastle, Peter Kane va înfrunta un adversar de care compatriotul nostru Toma Aurel a dispus acum doi ani, înainte de limită.

Matchul Peter Kane—Jim Brady are deci meniera să evidențieze diferența de valoare dintre compatriotul nostru și fostul campion mondial.

In așteptarea rezultatului reamintim că revista americană „The Ring" trece la locul al șaselea pe Peter Kane și la cel al șaptelea pe Toma Aurel, în clasamentul celor mai buni zece „cocoși" din lume.

„Boca Juniors" pe pragul falimentului!

Din Buenos Aires se anunță că celebra echipă argentiniană Boca Juniors se află pe pragul falimentului și conducerea este preocupată cu gândul s'o desființeze.

Sezonul trecut s'a terminat cu un deficit apreciabil și deaceea acționarii sunt decișI să „soldeze" vedetele și din suma încasată să cumpere o echipă mai eftină.

Adăugăm că în Boca Juniors joacă și un jucător european, fostul internațional ungur Sas, care a evoluat în repetate rânduri și la București.

In 10 oameni, SLAVIA n'a putut împiedica pe Sparta să câștige cupa de iarnă

SPARTA - SLAVIA 4:3 (3:2)

In fața a 25.000 spectatori s'a disputat Duminică, pe arena Sparta, finala Cupei de Iarnă dintre Slavia și Sparta.

Victoria a revenit, după mare luptă, echipei Sparta cu 4:3 (3:2), care a câștigat astfel trofeul donat de d. dr. Klapka.

Invingătorii au meritat victoria, fiind în formă mai bună ca adversarii lor. Pe de altă parte, Slavia a fost serios handicapată de faptul că în minutul 15, Kopecky — în urma unei ciocniri cu Kostalek — a fost destul de serios lovit și învinșii au fost nevoiți să joace în 10 oameni.

Sparta a deschis scorul în minutul 2, când o centrare a lui Riha a fost reluată de Preisz.

In minutul 5 însă Slavia a egalat printr'o bombă trasă de Bradac dela 25 de emtri. Sparta a reacționat puternic și Zeman și Ludl au marcat două goaluri. Dintr'o greșală a portarului Vechet, Bican a redus la 3:2.

După pauză, Bican, deși sever marcat, izbutește să egaleze.

Din acest moment matchul devine dramatic. In tribune și pe teren suporterii își încurajează frenetic echipele, cari luptă cu disperare pentru goalul victorios. Sparta, mai omogenă, isbutește să marcheze prin Ludl, câștigând astfel matchul și cupa.

Allo, allo!... aici străinătatea

URUGUAY—BRAZILIA 4:3

Duminică s'a jucat la Rio de Janeiro, pentru Cupa Rio Blanco, matchul internațional de football dintre reprezentativele Uruguayului și Braziliei. După slaba comportare a gazdelor în Cupa Rocca, uruguayenii au fost favoriții întâlnirii. Confirmând pronosticurile, foștii campioni mondiali au câștigat cu 4:3 după o partidă în care brazilienii s'au rezumat să se apere cu îndârjire.

Eșecul pe teren propriu al brazilienilor este foarte comentat de presă, care cere insistent înlocuirea conducătorilor federali.

R. C. PARIS INVINS IN CAMPIONATUL FRANȚEI

In cadrul campionatului francez, Duminică s'au disputat 5 matchuri. Surpriza zilei a furnizat-o înfrângerea lui R. C. Paris la Rouen.

Iată rezultatele:

Red Star — Boulogne 6:1.
C. A. Paris — Lens 4:4.
Rouen — R. C. Paris 3:1.
Reims — Le Hâvre 4:1.
Arras — Excelsior 4:0.

O splendidă lovitură de cap, a unui „jucător" nu prea obișnuit, undeva pe frontul de vest

Editura Societății Anonim e „Universul", București, Str. Brezoianu No. 23—25 — România

Taxa poştală plătită în numerar conform aprobării dir. generale p. t. t. nr. 24.464/939

2 LEI

UNIVERSUL

8 PAGINI

87 - 1940

Redacţia şi Administraţia: Palatul „UNIVERSUL" str. Brezoianu 23—25. Telefon: Centrala 3.30.10; Redacţia 4.21.81. Redactor responsabil EUGEN DUMITRESCU

Proprietar: „Universul" S. A. Adm.-delegat: STELIAN POPESCU Inscris sub No. 167, Trib. Ilfov

Nr. 87. — Anul III BUCUREŞTI. — Duminică 31 Martie 1940

ABONAMENTE: Pentru grupări sportive 1000 lei anual

1 an LEI 500
6 luni LEI 270
3 luni LEI 150

„ASOCIAŢIUNEA"

ULTIMA ZI DE FEBRA

PLECARI ŞI SOSIRI

Jucătorii României B — având în mijlocul lor pe d. Virgil Economu, selecţioneurul unic — înainte de plecare la Belgrad

SUCCES, CADEŢI!

Pe peronul gării de Nord:

„Vom justifica încrederea care ni s'a acordat"

Intre optimismul „străjerilor" şi pesimismul „bătrânilor"

Socoteala era să-i primim pe jugoslavi la ora 9,30, iar la 10 să urăm succes şi drum bun echipei B care pleca spre Belgrad.

Socoteala deacasă...

Echipa B a plecat în adevăr la ora 10, dar jucătorii noştri n'au avut plăcerea să-i vadă pe temuţii jugoslavi din echipa primă.

Aceştia n'au venit la 9,30, n'au venit nici la 10,30, cum au sperat cei care au rămas să-i aştepte, iar cei pe care aşteptarea nu i-a plictisit au avut cam mult de stat în gară... până la şase după amiază.

Dar să ne întoarcem şi la ale noastre, adică la echipa B.

Pe la 9 şi câteva minute, aproape toţi jucătorii care trebuiau să plece se aflau în gara de Nord, fiecare cu câte doi sau trei prieteni pe lângă ei. Prietene... mai puţine ca altă dată. Dintre oficiali în primul rând d. V. Economu care vrea să se asigure că jucătorii vor călători confortabil şi să le dea în acelaş timp ultimile instrucţiuni. Apoi d-nii L. Yuga, N. Matei şi alţii şi alţii.

Grupul românilor care pleacă e destul de impozant : trei compartimente pline şi încă un loc într'un comportiment „străin".

Toată lumea e înfrigurată, toată lumea are câte ceva de făcut.

D. Nedelcovici supraveghiază instalarea în tren, îşi numără „puii" şi găseşte şi timp să ne spue câteva cuvinte :

„După gurile rele, echipa B pleacă condamnată dinainte la Belgrad şi aceasta datorită faptului că echipa B a Jugoslaviei e în formă mare. Eu sunt sigur însă că echipa noastră care are multă tinereţe şi vlagă, va scoate un rezultat frumos.

Jucătorii, dintre care mulţi primesc cu ocazia aceasta botezul de internaţional peste graniţă vor face tot ce le stă în putinţă pentru ca să nu dezamăgească aşteptările şi speranţele pe care Federaţia şi ţara întreagă şi le-au pus în ei.

Această echipă pur românească nu constitue o experienţă, ci inaugurează o tradiţie".

Intre timp jucătorii au terminat de aranjat bagajele şi au coborît pe peron pentru a aranja şi celelalte chestiuni. Cu toţii sunt radioşi şi optimişti. Parcă ar pleca într'o călătorie de plăcere şi nu pentru a susţine un match extrem de greu.

(Continuare in pag. 3-a)

BARATKY a sosit în acelaş tren cu d. RUBINT...

„... Niciodată, când am jucat în echipa naţională nu m'am simţit străin"

Baratky a sosit. Ieri seară cu acceleratul de 8.10, care a avut zece minute întârziere. E sănătos, deloc emoţionat şi foarte puţin răcit.

In formă? *„Trebue să fiu în formă* a răspuns el diplomatic.

In orice caz, după o călătorie de 14 ore, arăta foarte bine.

Căci Baratky a plecat Vineri dimineaţa, la ora 6.10.

„NICIODATA NU M'AM SIMŢIT STRAIN IN ECHIPA NAŢIONALA..."

Pe peron Baratky face cunoştinţă cu d. Rubint, arbitrul matchului de mâine. Gyussi a venit cu el în tren dar n'a vorbit nimic pentru că nu l-a mai recunoscut.

Explicaţia i-a dat-o râzând oaspele.

BARATKY

„Când jucai la Hungaria eu eram un tânăr înalt şi slab. Acum...".

D. Rubint, înveselit subit la amintirea vremurilor trecute, când avea siluetă, râde larg, scuturându-şi total cele 80-90 de kilograme actuale.

In sfârşit, d. Rubint, care este totuşi un om simpatic îl lasă.

„Im pare bine că suntem cu-

(Continuare in pag. 4-a)

Echipele iugoslave A şi Juniori la sosirea în gara de Nord

D. dr. Şimici :

„Am venit cu o echipă tare şi am vrea să câştigăm!"

— Oaspeţii au înoptat la Timişoara şi au sosit în Capitală abia aseară —

— 25 jucători, 3 conducători şi un trimis special

CELE DOUA ECHIPE ALE IUGOSLAVIEI AU SOSIT IN CAPITALA, ERI DUPA AMIAZA, LA ORA 18,05, CU RAPIDUL DE TIMIŞOARA.

Lotul oaspeţilor fusese aşteptat pentru eri dimineaţă, dar conform unei inovaţii pe care a inaugurat-o S. K. Iugoslavia în anul trecut, sârbii au preferat să petreacă noaptea la Timişoara, ca să mai uşureze neplăcerile şi oboseala călătoriei. Socoteala însă a dat greş, pentrucă în capitala Banatului n'au găsit camere libere la hotel şi au fost nevoiţi să doarmă în vagon. Noroc că au venit cu un vagon special, căci altfel, cine ştie, se putea întâmpla să fie nevoiţi să doarmă în sala de aşteptare sau sub cerul liber.

PRIMIREA IN GARA DE NORD

Peronul gării de Nord frumos pavoazat cu drapelele celor două ţări, a fost dominat eri după amiază de aceiaşi atmosferă care este atât de caracteristică sosirii echipei iugoslave. Incă cu o oră înainte de sosirea trenului oficialii F.R.F.A., membrii coloniei iugoslave din Capitală, ziarişti şi un număr mare de sportivi curioşi, au venit în întâmpinarea oaspeţilor.

Au fost prezenţi din partea F. R. F. A. d-nii Liviu Iuga vice preşedintele F. R. F. A., dr. Virgil Economu directorul Şcoalei Naţionale de Antrenori şi selecţioneurul federaţiei noastre. Victor Braida, N. Matei casierul F. R. F. A., etc.

Rapidul de Timişoara s'a oprit masiv, cu punctualitatea unui... rapid, la ora 18,05, pe linia 3-a. Uşa unui vagon care purta banderole tricolore cu inscripţia „Reservé pour Iugofoot-ball" s'a deschis brusc şi au apărut figurile atât de bine cunoscute ale internaţionalilor iugoslavi, Tirnanici,

(Continuare in pag. 3-a)

Football Football Football Football Football Football Football

Divizia Naţională B programează mâine 16 matchuri interesante

In cadrul Diviziei Naţionale B se dispută mâine în toată ţara 16 matchuri echilibrate şi interesante. Aceasta constitue cea de-a treia etapă din returul campionatului. Timpul frumos şi pregătirea la care au ajuns echipele după cele două etape consumate, va face ca jocurile să fie aprig disputate.

SERIA I
C.A.O. — F. C. BRAILA

Jocul acesta, care se dispută la Oradea, constitue o revanşă dar mai ales şi locul doi în clasament. F C. Brăila ocupă actualmente locul doi, iar orădenii următorul, la două puncte diferenţă. Deşi joacă pe teren propriu, C. A. O. nu are o superioritate concludentă, astfel că este greu de anticipat în câştigător. Cu 3—1 a învins în toamnă F. C. Brăila.

F. C. NISTRU - F. C. PLOEŞTI

Ploeştenii — virtualii campioni — se deplasează la Chişinău pentru a juca cu F. C. Nistru. Un match în care gazdele au o misiune ingrată şi în care se ştiu victime sigure. Vor căuta totuşi ca înfrângerea să fie onorabilă.

La Ploeşti au cedat cu 6 : 0.

MURESUL—F. C. CRAIOVA

Un match care se anunţă sub cele mai bune auspicii e programat la Tg. Mureş între Mureşul şi F. C. Craiova.

Invingătorul acestui joc trece în vlutonul de conducere astfel că formaţiile nu va precupeţii în eforturi pentru obţinerea celor două puncte.

Cu 3 : 0 a învins Craiova în trecut.

— SERIA II-a
MINERUL—MICA

La Lupeni, Minerul este un adversar demn pentru echipa din Brad şi rezultatul acestui match poate răsturna clasamentul respectiv. Deşi joacă pe teren propriu. Minerul va ceda în cele din urmă „leaderului" care îşi va adjudeca în mod aproape definitiv titlul seriei.

Campionii au învins în tur cu 5 : 0.

VULTURII—CHINEZUL

Lupta pentru locul trei în clasament se dă la Lugoj între Vulturii şi Chinezul din Timişoara In prezent acest loc este ocupat de timişoreni, însă înfrângerile suferite consecutiv în retur va da locul acesta lugojenilor.

La Timişoara a învins Chinezul cu 2 : 1.

GLORIA — JIUL

Gloria în continuă revenire, are de adversar Jiul din Petroşani. Un match care se anunţă disputat la maximum de oarece învinsul cade în raza periculoasă.

In trecut au terminat la egalitate: 2 : 2.

ELECTRICA — SPARTA

La Timişoara Electrica are un adversar uşor de depăşit însă cele 2 puncte n'o mai poate face să emită pretenţii la titlu. Mica are avantaj apreciabil şi numai printr'un accident mai poate pierde acest titlu pe care-l posedă încă dela începutul campionatului.

La Mediaş parta a cedat cu 3 : 2, la Timişoara... ?

LA TURNU-SEVERIN INTRE C. F. R.-IŞTI

La Turnu-Severin echipa feroviarilor de aci se întâlneşte cu aceia din Simeria. Un match între codaşi. Cine învinge scapă de „lanternă" pe care o passează învinsului.

SERIA III-a
UNIVERSITATEA — CRIŞANA

Invincibila Crişana se deplasează la Cluj unde joacă cu Universitatea. Un match cu dublă semnificaţie: orădenii să rămână mai departe leaderi neînvinşi, iar clujenii să-şi menţină locul secund.

La Oradea „U" nu s'a prezentat în toamnă, probabil s'a rezervat pentru jocul de mâine.

STARUINTA — IND. SARMII

Două echipe de forţe sensibil egale se întâlnesc la Oradea. Importanţa jocului cât şi rezultatul privesc şi interesează mai mult pe oaspeţi. Aceştia pot trece condiţionat la locul doi în clasament şi anume: să învingă ei şi să fie învinsă „U".

OLIMPIA — S.S.M.R.

La Satu Mare Olimpia şi S. S. M. R. se întâlnesc într'un joc desechilibrat. Gazdele ocupă un loc mediocru în clasament de unde cu greu poate scăpa. Muncitorii din Reşiţa vin cu pretenţii de oarece o victorie îi poate ridica la locul trei. Un loc pe care-l merită şi pe care suntem siguri că-l vor însuşi.

CIMENTUL — TG. MUREŞ

După dravul obţinut Duminică la Sf. Gheorghe, Cimentul la el acasă va învinge uşor pe fostul Monopol. Dacă nu se desminte, Cimentul se mai poate ridica.

In toamnă C. S. Tg. Mureş a forfaitat.

SERIA IV-a
FRANCO ROMANA — MUNCITORUL

La Brăila Franco-Română întâlneşte Muncitorul din Cernăuţi. Brăilenii, câştigători siguri ai matchului de astăzi, se vor menţine în fruntea Clasamentului.

La Cernăuţi, Franco-Română a învins numai cu 5 : 2, dar la Brăila ?

PRAHOVA — MACABY (CHIŞ)

Ploeştenii susţin un match uşor în compania Macabyilor din Chişinău. Cum matchul se joacă la Ploeşti, Prahova va învinge de astă dată mai categoric de oarece la Chişinău a învins numai cu 4 : 3.

D.V.A. — FERROEMAIL

In ascensiunea pe care o înregistrează, Ferroemail are mâine ultimul examen

Pentru a continua să ameninţe primul loc, olarii trebuie să învingă D. V. A.-ul la Galaţi. Dacă va reuşi, calea spre titlul suprem îi este asigurată.

Match nul: 4 : 4 au făcut la Ploeşti.

Grupări neafiliate

A. S. „10 MAI" — F. C. CANNES 1—0 (0—0)

Intâlnirea dintre grupările neafiliate A. S. „10 Mai" şi F. C. Cannes s'a soldat cu victoria la limită a primilor, după un match spectaculos.

Unicul goal al partidei a fost marcat de Cornel.

Din lumea cluburilor mici

● Conducerea grupării „LAROMET" în frunte cu d. ing. Cătănescu, fiind nemulţumită de comportarea echipei în ultimele matchuri de campionat, a decis înlocuirea câtorva jucători care n'au dus viaţa sportivă cu elemente noui legitimate.

● A. S. O. „Dreptatea" caută angajamente de matchuri în provincie, pentru după Paşte. Evhipele cari doresc să ducă tratative în acest sens, se pot adresa pe adresa :Mircea Tunsoiu, str. Oituz no. 8, Etaj V, Scara G, Apartam. no. 45, pentru A. S. C. „Dreptatea".

Gruparea duce tratative cu multe echipe din provincie ca: Venus Tulcea, Şoimii Munteniei Ghimpaţi, Călăraşi, Silistra, etc.

După cum se vede „Campioana echipelor neafiliate" s'a pus pe muncă. Conducerea grupării ne anunţă că în scurt timp se va afilia.

Deciziile comisiunii districtuale Bucureşti

In ultima şedinţă a comisiunei districtuale s'au luat următoarele decizii :

AMENDARI

Se amendează pentru lipsă de carnete următoarele grupări : S. E. T. cu 50 lei, Comro cu 250 lei, Militari, Metropola, E. F. A. şi Ion Dârlău cu câte 50 lei.

SUSPENDARI

Jucătorii Cocis Marin din gruparea Industria Iutei şi Ştefan Gheorghe din gruparea S. E. T. se suspendă pe timp de 30 de zile. Grigoraş Niculae din gruparea Suter şi Niculescu Constantin din gruparea Monitorul Oficial se achită iar jucătorii Marinescu Teodor (M. Oficial) şi Dorobanţu Eracle (Arsenal) se pedepseşte cu mustrare.

CONTESTAŢII

Imprimeria Capitalei şi Comro câştigă matchurile lor din toamnă contra grupării Cotroceni cu 3-0.

Contestaţiile grupărilor A. S. C. A. M. la jocul cu Luceafărul şi Militari la jocul de juniori cu Ion Dârlău se amână pentru şedinţa din 1 Aprilie crt. iar a grupării Generala la matchul cu Dâmboviţa se amână pentru şedinţa din 4 Aprilie crt. Contestaţiile grupărilor Pebe la jocul cu C.F.R.B.T. şi Metropola la jocul cu Militari se amână.

Nu se iau în consideraţie conetaxate contestaţiile grupărilor : A.G.E.R. la jocul cu S.E.T., Fulgerul la jocul cu Comro, Phenix la jocul cu E.T.A., Arsenal şi Avântul Sportiv la jocul cu Energia, A.C.S.A. şi Distribuţia la jocul lor de juniori, A.G.E.R. la jocul de juniori cu A.S.C.A.M., Standard la jocul de juniori cu Colţea, Capitala la jocul cu Cotroceni, Metaloglobus la jocul cu Luceafărul, Adesgo la jocul cu A.S.C.A.M., Vergu la jocul cu Gloria şi Vulturii Carpaţilor la jocul cu L.P.N.

Colentina şi Adesgo pierd matchul lor de juniori cu scorul de 3-0. Matchurile de juniori dintre Distribuţia—Vif. Dacia şi Suter—Leonida se reprogramează. Lupeasca câştigă matchul cu Victoria la scorul de 3-0. Victoria fiind la al treilea forfait se scoate din campionat şi se retrogradează la categoria III-a.

Se citează pentru şedinţa din 4 Aprilie crt. d. ing. Bălan şi d. Dumitrescu Ion relativ la reclamaţia grupării Monitorul Oficial contra grupării A.C.S.A.

Gruparea Industria Iutei se amendează cu 500 lei pentru dezordine pe teren şi lipsă de pază la jocul cu Distribuţia.

CONVOCARI

● **„Universul" convoacă pe toţi juniorii săi mâine Duminică, la ora 8 dim. pe terenul Ascam (Regie) pentru a susţine matchul oficial cu Distribuţia. Tramvaiul 12 şi maşina 40 merge până la teren.**

● F. C. TRICOLOR angajează matchuri de football cu echipe neafiliate. Echipele amatoare se vor adresa d-lui Zamfirescu Gh., în str. Neajlov 24, în cartierul Dămăroaia din Bucureştii-Noi.

● F. C. Juventus convoacă pentru Duminică 31/III/1940 ora 3.15 dim. toţi juniorii la hipodromul Băneasa, în vederea matchului cu A. S. C. A. M. ce va avea loc pe terenul Biruinţa.

● AVANTUL SPORTIV convoacă pentru Duminică 31 Martie crt. orele 10.30 pe terenul „Biruinţa", jucătorii primei echipe în vederea matchului cu Biruinţa.

Prezenţa va fi obligatorie pe orice timp, iar cei ce vor lipsi vor fi aspru sancţionaţi.

● A. S. DISTRIBUŢIA convoacă Duminică 31 Martie 1940, orele 8.15 pe terenul A.S.C.A.M. pentru matchul cu UNIVERSUL următorii juniori:

Andrei, Dimcea, Gegiu, Tulea, Epureanu, Cristea, Gheorghinescu, Nica, Fane, Vasiliu, Fătu, Sandu Andrei, Moţica, Cornel, Buşac, Mielu, Arcadie.

Maşina va pleca din depozitul Mogoşoaia la orele 8 dimineaţa şi va trece pe str. Lainici—Griviţa—Podul Grant—A.S.C.A.M.

● F.C.B.N. convoacă pentru Duminică 31 Marte a. c. ora 10 dim., toţi jucătorii secţiei de foot-ball pe terenul propriu în vederea reorganizării echipei.

● A. G. E. R. convoacă pentru mâine 31 Martie a. c. pe terenul Sportul Muncitoresc la orele 8 dim. în vederea matchului cu Sp Studenţesc juniori pe următorii jucători: Bozancia, Kaller, Sică, Ionaşcu, Titi, Staicu, Stancu I, Stancu II, Oprea, Gabor, Costea, Ionescu, Săndel, Mircioiu, Matache, Boni, Daniel, Leonida, Botaru.

● „SPORTUL STUDENŢESC" convoacă pentru mâine 31 Martie crt. la orele 8.15 pe tadionul Muncitoresc în vederea jocului cu A. G. E. R. următorii juniori: Iliescu Pascal, Nedelcu, Ionescu Ion, Antonescu, Ungureanu, Văduvescu, Neamţu, Popescu Niculae, Dobre, Ionescu Dumitru, Niculescu, Manolescu, Popescu Ştefan, Oancea, Barbu.

● A. S. DISTRIBUŢIA convoacă pentru Duminică 31 Martie a. c. la orele 11.45 precis la terenul A. N. E. F. (intrarea Maior Ene) în vederea jocului de deschidere cu Dacia Traiană, următorii jucători: Coltor, Georgescu, Brezoiu, Sachelarie, Fiamaropol, Busuioc, Vasiliu, Drăgan, Lupu Scilard, Nelu, Câmpeanu, Nicu Vasile, Grecu, Boghiu Zamfir.

● PEBE, în vederea jocului amical cu Laromet, convoacă pentru Duminică 31 Martie 1940, orele 9.30 dimineaţa la sediul grupării, următorii jucători ai secţiei de foot-ball: Ungurescu, Ionescu Radu, Stere Constantin, Tolbaru Tudor, Ionescu Ghi., Petrescu Ion, Schindler I şi II, Matei Constantin, Iordăchescu Gh., Trandafir Constantin, Fruth, Dan, Toma, precum şi cetaliţi jucători noui legitimaţi.

SPECTACOLE

Teatre

OPERA ROMANA: Liliacul.
NAŢIONAL matineu: Stăpân şi plebe; seara: Femeia Cezarului.
STUDIO: 3. Să divorţăm. 9. Fericirea mea.
REGINA MARIA matineu şi seara: Familia Carson.
SARINDAR: 3. D-ra Butterfly; 6. Calul năzdrăvan. 9. D-ra Butterfly.
MUNCA ŞI VOE BUNA matineu şi seara: Slugă la 2 stăpâni.
COMOEDIA: 4. Un băiat şi jumătate; 8.45. Un băiat şi jumătate.
SAVOY matineu şi seara: Florette şi Patapon.
ALHAMBRA matineu şi seara : Alhambra în floare.
LIGA CULTURALĂ: Căsătoria. Revoluţia Generalului Schnaps.

Cinematografe

SCALA: Beau Geste şi jurnal Paramount.
ARO: Viena cântă, Viena dansează şi jurnal.
CAPITOL: Vrăjitorul din Oz şi jurnale noui
TRIANON: Prinţul Pojarsky, jurnal ncu Paramount.
CARLTON: Apus de glorie şi jurnal Fox.
REGAL: Cocoşatul dela Notre Dame. Jurnal Paramount.
SELECT: Ispitele trupului
FEMINA: Femei.
A. R. P. A.: Cruciadele.
PALAS BULEVARD: La capătul pământului şi Senorita.
ROXY: Cântecul deşertului şi jurnale Ufa, Fox şi O. N. C.
ELYSEE: Prinţesa Ludmilla şi Jungla morţii.
FORUM: Primul sărut şi Caterina cea mică.
RIALTO: Noaptea destinului şi D-na păcătueşte.
OMNIA: Dragostea mea te chiamă
AMERICAN: Ultima noapte şi Misiunea d-rului Kildare.
AIDA: Tarzan în exil şi Azi cânt pentru tine.
BIZANTIN: Bengali şi Zaza.
BARCELONA: Diavolii aerului şi Pentru dumneavoastră doamnă.
CARMEN: Fata bătrână şi Emigranţii.
COTROCENI: Oraşul blestemaţilor şi Suprema Jertfă.
DICHIU: Fata bătrână şi Totul pentru dragoste.
DIANA: Comoara din insula piraţilor, operă complectă.
DACIA: Diavolii roşii, operă complectă.
EDISON: Comoara din insula piraţilor.
FLORIDA: Antanta cordială şi Evadatul din Alcatraz.
FRANKLIN: Serenada primăverii şi Stan şi Bran eroi fără voie.
GRAND: Copiii Căpitanului Grand şi La răspântie.
GLORIA: Brigada Nordului şi Miezul nopţii
ILEANA: Delir şi Andy Hardy cowboy.
IZBANDA: Capcana.
LIA: Pumnul de fier şi Bosfor.
LUCIFER: Aloma; Brigada morţii şi Jurnal românesc.
LIZEANU: Atlantis, operă complectă şi Complectare.
MARCONI: Hotel pentru femei; Misterele Africei; Jurnal şi trupă de reviste şi comedii D'Ayol.
MARNA: Vestul sălbatec; Kentuky şi Trupa de reviste Titi Mihăilescu.
MODEL: Union Pacific şi Atenţie d-le profesor.
MILANO: O noapte de pomină şi Carnavalul alb.
MIORITA: Hotel pentru femei şi La capătul pământului.
NERO: Prietena noastră moartea şi Nebuniile în vacanţă.
NISSA: Fata bătrână şi Intre glorie şi dragoste.
NONI: Misiunea locot. Perry şi Tiganii.
ODEON: Capcana, Jurnal românesc O. N. T. şi Jurnal Gomont.
PACHE: Nopţi în Alger; Tarzan în exil şi Jurnal Fox.
PARIS: Vin ploile, Jurnal românesc şi O. C. R.
PAX: Când felinarele se sting şi Senorita.
RAHOVA: Ultima noapte şi Cheia de aur.
REX: Când felinarele se sting şi Trebue să mă iubeşti.
SPLENDID: Nu sunt criminal şi O aventură disperată.
TOMIS: Cavalcada fantastică şi Moulin Rouge.
TRIUMF: Cazacii şi Lordul Jeff.
UNIC: Pumnul de fier şi Allo Havay.
UNIREA: Serenada primăverii şi Parada tineretei.
VOLGA: Antanta Cordială, Războinarea mexicană şi Jurnal.
VOLTA-BUZEŞTI: Dincolo de ziduri şi Ora fatală.
VENUS: Stan şi Bran eroi fără voie; Viaţa fără griji şi Jurnal românesc.
VERGU: Spaima indienilor şi Cei trei muşchetari, cu Fraţii Ritz.

Football Football Football Football Football Football Football

Echipa naţională A a României a fost definitiv alcătuită . . .

cu Bindea extrem dreapta şi Baratky centru atacant

„Debutantul tradiţional" e de data aceasta Mihăilescu

Prima echipă naţională a României a fost alcătuită. Mai precis, a fost anunţată oficial, pentrucă selecţioneurul unic cunoştea mai de mult formaţia care va juca la 31 Martie

Este aceea pe care am anunţat-o mai de mult :

Justin, Sfera, Felecan, Vintilă, Răşinaru, Lupaş, Bindea, Mihăilescu, Baratky, Bogdan, Gică Popescu.

Aşa dar şi de data aceasta avem un debutant.

Contra Ungariei era Oană.

Contra Jugoslaviei joacă Mihăilescu.

Lângă el este Bindea. Este Bindea un semn de întrebare? Se poate.

In orice caz selecţionarea lui are o foarte puternică explicaţie psihologică. Jugoslavia va trebui să pună un om, care să-l marcheze. Pentrucă, altfel, oricât de slab ar juca el tot scapă şi marchează un goal.

*

Ce s'ar putea spune despre formaţia noastră?

In primul rând că este cea mai bună echipă, care se putea alcătui în limitele condiţiilor de românizare integrală.

Apărarea este, desigur, mult mai bună decât linia de atac, în care nu are o valoare agresivă decât aripa stângă Gică Popescu-Bogdan.

Ea poate scoate un rezultat frumos. Putem avea toată încrederea în forţele şi ştiinţa ei de joc.

PREZENTAM ASTAZI jucătorii JUGOSLAVIEI

Am anunţat în numerele noastre precedente echipele pe care le va alinia Jugoslavia la Bucureşti, mâine după amiază.

Vă prezentăm astăzi pe cei 11 jucători ai echipei A.

Portar: *Lovrici Ljubomir (S. K. Jugoslavia) de cinci ori internaţional.*

Fundaşi: *Stoljkovici Djordje (Beogradski) de trei ori internaţional.*

Ernest Dubaţ (Beogradski) de 3 ori internaţional.

Mijlocaşi: *Lehner Gustav (Beogradski) de 40 ori internaţional.*

Draghicevici Provoslav (Beogradski) de 3 ori internaţional.

Manola Peter (Beogradski) de 2 ori internaţional.

Inaintaşi: *Tirnanici Alexandru (S. K. Jedistovo) de 49 ori internaţional.*

Valjarevici Svitislav (Beogradski) de 8 ori internaţional.

Aţa Petrovici (S. K. Jugoslavia) de 11 ori internaţional.

Bozovici Bojiu (Beogradski) de 6 ori internaţional.

Nicolici Milorad (Beogradski) debutează.

Rezervă: *Roghici (Voivodina-Novisad) debutează.*

ECHIPA JUNIORILOR

Echipa de juniori a Jugoslaviei va avea următoarea înfăţişare :

Bjelici Sveriu (B.A.S K.); Svaljed (Z.E.T.), Sicacici (B.S K.); — Kârstici (S.K.J.); Claikowski (Gradjanski); Janici (S.K.J.); — Panici (S.K.J.); Pestai (H.A.S.K.); Maistrovici (S.K.J.); Drenovaţ (S.K.J.), Nedeljkovici (B.S.K.).

Rezerve: *Doşen; Medved, Damryanovici.*

Succes cadeţi !

(Urmare din pag. I-a)

Constantinescu - Grecu e cel mai optimist şi cel mai locvace : „Sunt fericit că fac parte din prima echipă naţională formată numai din Români care pleacă peste graniţă. Vom arăta ce putem face şi nu vom precupeţi niciun efort pentru a ieşi victorioşi. Sunt convins că vom reuşi. Increderea pe care Federaţia şi-a pus-o în joc nu va fi nejustificată.

Urez acelaş succes echipei A".

Ceilalţi vorbesc mai puţin, dar nu-şi ascund încrederea.

Oană e prudent : „Ne vom sili să facem un match frumos".

Henegaru e categoric : „In cel mai rău caz vom obţine cel puţin match nul".

Marienuţ e hotărît : „Vom învinge. Vom lupta până la ultima picătură de energie".

Mitan vorbeşte în numele rezervelor : „Fiind român, mă bucur că plecăm numai Români. Cred într'o remarcabilă performanţă a echipei noastre. Urez cel mai mare succes echipelor noastre care joacă la Bucureşti".

Sepci întâiu refuză, apoi consimte să vorbească : „Am foarte mare încredere în echipa B care nu e inferioară celei A şi dacă băeţii vor urma instrucţiunile d-lui V. Economu nu se poate să nu facem un rezultat frumos".

Singurii doi, care sunt nu numai sceptici dar deadreptul pesimişti sunt Lengheriu şi P. Rădulescu.

Spre deosebire de „străjeri", „bătrânii" echipei se aşteaptă la cele mai rele lucruri.

Petrică Rădulescu : „Sper că vom scăpa cu faţa curată, adică o înfrângere onorabilă", *iar Lengheriu e şi mai întunecat :* „O să mâncăm bătae la două puncte diferenţă. Ne aşteaptă un match foarte greu. Noi ceştia care am mai jucat în străinătate ne putem da seama mai bine".

Să sperăm că Lengheriu se va dovedi profet mincinos !

Insfârşit trenul e gata de plecare. O fotografie, două. „Zâmbiţi vă rog".

Şi gata. Trenul a plecat încărcat de jucători tineri şi entuziaşti. In urmă, d. V. Economu cu ochii pe urma simplonului binevoieşte să ne facă următoarele declaraţii :

grad este o formaţie de elemente tinere. Nu am ţinut să fac o echipă de vedete, ci una de viitoare vedete. Pentrucă aşa cum este alcătuită echipa, am pretenţia să spun că reprezintă o parte din uzina celor care mâine vor fi internaţionalii României. Nu am lucrat la suprafaţă, ci în adâncime. Acesta este principiul care m'a călăuzit. Şi am speranţe temeinice că la Belgrad, indiferen tde rezultat, se va dovedi că am avut dreptate".

Mascota echipei naţionale : Copilul născut ieri al lui Felecan

Se spune că o nenorocire nu vine niciodată singură... Este un proverb, care poate fi adevărat. Felecan I vă va spune însă că nici bucuriile nu vin una câte una. Şi se va da drept exemplu pe el însuşi.

A fost selecţionat în echipa naţională iar ieri a primit veste dela Cluj că soţia i-a născut un copil.

Un băiat. Care a fost declarat mascota echipei.

Ii va purta noroc?

Felecan nu se îndoeşte de loc.

Amănunte de organizare

F. R. F. A. comunică: „Se aduce la cunoştinţa persoanelor care au bilete oficiale (stânga şi dreapta) pentru matchul România—Jugoslavia din 31 Martie cor. că intrarea cu aceste bilete este prin str. Puţu cu Apă Rece nu prin str. Maior Ene cum din eroare s'a tipărit pe aceste invitaţii.

Shoturi şi bare

KOHUT, fostul internaţional ungur, care în ultima vreme era una din vedetele formaţiei franceze Ol. Marseille, a revenit la Budapesta şi a fost reamatorizat.

El va juca de aci înainte la echipa Taxi.

ECHIPELE Ungariei şi Elveţiei s'au întâlnit până acum de 19 ori.

Situaţia acestor întâlniri este următoarea:

Ungaria	*19*	*12*	*2*	*5*	*63:32*
Elveţia	*19*	*5*	*2*	*12*	*32:63*

Un match „tare" Macaby-Turda

S'a fixat însfârşit şi locul mult disputatului „derby" bucureştean Turda-Macaby. Matchul se dispută, în mod precis, mâine, începând dela ora 11 dim. pe terenul Turda dela Ghencea.

Deşi se părea că acest match se va disputa la Ciocanu, totuşi „violeţii" n'au vrut să renunţe la avantajul terenului.

Pregătirile adversarilor sunt pe sfârşite. S'a insistat mai mult asupra evoluţiei fizice, acest joc find de importanţă capitală pentru ambii adversari.

Macaby are nevoe neapărată de 2 puncte căci dacă pierde acest joc, pierde şi locul întâi din clasament.

Pe de altă parte Turda are neapărată nevoe de o victorie căci se găseşte în zona periculoasă şi orice victorie îi ridică enorm acţiunile.

In toamnă Macaby a învins cu 1—0 după un joc disputat în care echipele au fost de valori egale.

Mâine Turda vrea să inverseze situaţia şi va lupta cu toată dârzenia pentru o scoate un rezultat cât mai onorabil.

Echipele vor juca în următoarele formaţii :

MACABY : Kerkay - Hawas, Ksaiko-Osias, Kiss, Mihalovici-Herman, Szika, Hoffmann, Bărbulescu, Moisescu.

TURDA : Gavrilescu-Simionescu, Lăzărescu- Nitroi, Nichita-Niţescu, Steiner, Tachuc, Samoilescu (Beldiman) şi Georgescu.

Declaraţiile d-lui dr. ŞIMICI

(Urmare din pag. I-a)

Bojovici, Lovrici, Stoikovici, etc., pe urmă conducătorii şi în sfârşit juniorii.

In faţa vagonului, d. dr. Virgil Economu a urat bun sosit oaspeţilor într'o franţuzească impecabilă, oferind un frumos buchet şi comandând apoi tradiţionala „Trăiască".

A răspuns d. dr. Simici, mulţumind pentru primire.

Oaspeţii însoţiţi de prieteni şi oficiali, după ce au pozat fotografilor s'au urcat în autobuze care i-a dus la hotel.

CINE A VENIT

Sub conducerea d-lor dr. Şimici, dr. Bosco Simonovici şi Kika Popovici au venit următorii jucători :

ECHIPA A : Lovrici, Stoilkovici, Dubac, Manola, Draghicevici, Lehner, Tirnanici, Valjarevici, Petrovici, Bojovici, Nikolici şi Roghici (deci 12 jucători).

ECHIPA DE JUNIORI: Bielici, Svaljen, Şijacici, Cârstici, Ceikowski, Ianici, Panici, Pestai, Drenovaţ, Damjanovici, Nedelkovici, Medved şi Doşen, deci 13 jucători dintre cari 5 sunt dela Zagreb, iar restul din Belgrad.

IN MIJLOCUL OASPEŢILOR

La gară ne-a fost imposibil să stăm de vorbă cu vreunul din jucători sau oficiali, pentrucă oaspeţii copleşiţi de atenţia sportivilor noştri, — cari ţineau cu orice preţ să-i vadă... mai de aproape, — abia au putut eşi de pe peron şi ajunge la autobusul lor. Doar cu Lovrici am reuşit să schimbăm câteva vorbe. Portarul minune al Iugoslaviei însă era somnoros şi pe semne foarte supărat pe ziariştii bucureşteni, cari acum doi-trei ani „ar fi scris ceva despre el ce nu i-a convenit".

In hallul hotelului în schimb am putut să ne întreţinem în linişte cu toţii.

Intr'un colţ, în jurul unei mese stăteau de vorbă celebrităţile footballului iugoslav: *Bojovici, Stoilkovici, Dubac, Manola, Roghici şi Nikolici.* De un an de când nu-i am mai văzut nu s'au schimbat de loc. Bojovici este acelaş „june-prim" elegant, Dubac acelaş băiat cuminte şi tăcut, iar dintre ceilalţi tinereţea lui Nikolici ne impresionează. Jucătorul care a „scos" din echipă pe Perlici, este necrezut de tânăr. Nu credem să aibe nici 18 ani.

Pe feţele tuturor se citeşte marea satisfacţie a unei binemeritate odihne, după călătoria lungă şi istovitoare. Fotoliile ospitaliere şi comode ale hotelului oferă acum această plăcere şi jucătorii n'o refuză.

Toţi sunt tăcuţi. Obosiţi. Doar câte o glumă a lui Bojovici îi mai înveseleşte pe aceşti băeţi atât de dornici de odihnă.

Noutăţi nu prea putem afla de la ei.

„Suntem obosiţi" — ne spune Dubaţ. „Vuiadinovici n'a putut veni pentrucă n'a obţinut concediu. Am venit 12 jucători printre cari 6 înaintaşi, deci o singură rezervă. Nu ştim cine va sta pe tuşe, pentrucă nu ştim cum va fi alcătuită tripleta. Aceasta este singurul semn de întrebare, încolo echipa va fi aceiaşi care s'a anunţat".

O DECLARAŢIE A UNUI ZIARIST BELGRĂDEAN

Apare d. Ljubomir Vukadinovici, trimisul special al marelui cotidian „Politika".

Il rugăm să ne spună părerea d-sale despre match.

Cu ajutorul d-nei Vukadinovici, care face pe interpreta, aflăm următoarele :

„Cred că în această întâlnire Iugoslavia aliniază echipa mai bună şi matchul se va termina în avantajul nostru. Avem o apărare excelentă şi în această apărare îmi pun toată nădejdea. Inaintarea va simţi lipsa lui Vuiadinovici şi Fanjo Matoşici, cari n'au putut face deplasarea. D. Bosco Simonovici a făcut tot posibilul să aducă la Bucureşti cea mai bună echipă, dar nu trebuie uitat că obţinerea unui rezultat depinde de atâtea împrejurări. Norocul, terenul etc., etc. sunt adeseori factorii determinanţi ai unei victorii sau unui eşec. Nu cunosc echipa românească, dar cred că trebue să fie o echipă bună"

D. DR. SIMICI : „AM VENIT CU O ECHIPA BUNA ŞI AM VREA SA CAŞTIGAM!".

Pe culoarul care duce la eşire îl descoperim pe d. dr. Simici în compania d-lui Liviu Iuga. Cei doi pontifi aşteaptă să coboare al treilea, d. Kika Popovici. Când îl rugăm să ne spună ceva despre match, d. dr. Simici nu stă prea mult pe gânduri, ci ne spune fără doar şi poate:

„Cred că avem o echipă bună, şi am vrea să câştigăm ! Vom reuşi sau nu, asta nu ştiu. In echipa României am avut totdeauna un adversar sportiv, dar un adversar periculos. Rivalitatea sportivă dintre cele două ţări prietene a devenit o tradiţie, şi această rivalitate ne-a procurat până acum numai foloase şi satisfacţii. Sper că această rivalitate sportivă va continua ca şi amiciţia indisolubilă şi matchul de Duminică se va juca încăodată în semnul rivalităţii cavalereşti şi legăturilor noastre prieteneşti".

— „Ce părere aveţi despre echipa României ? — intervenim.

— **„După cum ţi-am mai spus, echipa românească ne-a fost totdeauna un adversar periculos. Sunt pentru mine mulţi jucători necunoscuţi, dar aceasta nu mă face să-mi schim părerea mea despre adversarii noştri. De fapt nu cunosc decât pe Sfera şi pe jucătorii Rapidului, pe care i-am văzut acum trei luni la Zagreb".**

football football football football football

Football şi litere...

Cu d. Camil Petrescu despre matchul România-Jugoslavia

„Nu e o recreaţie mai plăcută atunci când lucrezi intens ca o partidă frumoasă de football . . ."

Intâmplarea a făcut să-l întâlnim ieri pe d. Camil Petrescu. Apreciatul nostru romancier şi dramaturg, cunoscut şi pentru pasiunea ce o nutreşte football-ului, e în momentul de faţă extrem de prins de lucrările domniei sale.

Ştiind tocmai cât este de ocupat l-am întrebat dacă va veni la matchul România-Jugoslavia de mâine.

D. Camil Petrescu ne-a răspuns:

„Tocmai pentrucă lucrez atât de mult voi veni, mi-a răspuns autorul „Patului lui Procust". Nu e o recreaţie mai plăcută atunci când lucrezi intens decât o partidă frumoasă de football. Şi în ce priveşte frumuseţea matchurilor România-Jugoslavia promit să fie printre cele excepţionale. Se mai adaogă la asta faptul că de data aceasta echipele româneşti sunt... echipe româneşti. Nu mă aştept neapărat la o victorie pentrucă un match cu învingătorii Angliei e foarte greu, dar aş dori sincer ca admirabilele sforţări ale Federaţiei să fie încoronate de succes pentrucă realizează, după un deceniu, un deziderat al tuturor Românilor iubitori de sport.

Nu mă indoesc că aceşti români iubitori de sport vor încuraja cu însufleţire o echipă a cărei victorie va avea o semnificaţie mult mai profundă decât aveau victoriile echipelor federaţiilor trecute.

COMUNICAT U.F.S.R.

Intrucât la matchul de football România-Jugoslavia, carnetele de oficiali U.F.S.R. şi autorităţi nu sunt valabile, toţi posesorii de carnete eliberate de U.F.S.R. sunt rugaţi a trece pe la sediul Uniunii între orele 9—13 şi 17—19 pentru a-şi ridica biletele respective.

D. M. Cruţescu va conduce matchul FRANCO-ROMANA — FERROEMAIL

Arbitrul matchului Franco-Romana — Ferroemail a fost schimbat.

Acest match va fi arbitrat de d. Mircea Cruţescu.

BARATKY a sosit în acelaş tren cu d. Rubint

(Urmare din pag. I-a)

noştinţe vechi", începe Baratky. Şi continuă râzând: *„Am să stau mai mult în offside. Sper că n'o să mă fluere. Intre prieteni merge doar..."*.

In maşină l-am întrebat serios ce crede de selecţionarea lui în echipă.

„Eu cred că am dreptul să joc. Sunt născut în ţară şi am învăţat să joc foot-ball aici.

Şi... nici odată, când am jucat în echipa naţională, nu m'am simsimţit străin. Am jucat totdeauna cât am ştiut şi cât puteam, indiferent dacă era la A.N.E.F. sau în altă parte".

ŞI TOTUŞI, A AVUT EMOŢII

Nu aşteptam o atât de fericită expresie pentru un sentiment atât de complex. Mai mult, eram pregătit dinainte să înregistrez o frază banală. Ceva cu recunoştinţă, surpriză. Aşa cum spun toate vedetele lipsite de imaginaţie şi sensibilitate.

Nu credeţi că Baratky a intrat cu această mărturisire, spiritual în principiul etnic al selecţionerului unic?

*

Evident, conversaţia a revenit dela sine la peripeţiile dela Oradea. Cum l-au găsit cei doi agenţi ai chesturii...

Nimeni din prietenii mei nu ştia că sosisem la Oradea, căci am plecat direct la Băile Felix, explica el.

M'am înapoiat seara la Oradea şi m'am dus la clubul ziariştilor.

Nu eram nici de o jumătate de oră, când mă anunţă directorul că sunt căutat de doi domni.

„Să vină sus, am răspuns.

„Nu vor. Sunt doi agenţi dela poliţie.

„Nu are nici un rost să mint. Dar nici înainte de cel mai greu match internaţional nu am avut o emoţie mai mare. Am coborît destul de galben, cred.

„Ha domnule! Te caută domnul Economu...

„Nu ştiu ce mi-au spus mai departe".

Intr'adevăr. Era un „happy end" dublu.

Nu i se întâmplase nimic rău şi era selecţionat şi în echipa naţională.

ULTIMA OARA IN ECHIPA NAŢIONALA...

Am ajuns la restaurantul „echipei naţionale".

Şi l-am găsit acolo pe Bogdan. Care era sigur că Baratky va fi selecţionat. Motivul? Nu se putea altfel.

După un sfert de oră, când Bogdan a făcut o pauză „oratorică" l-am întrebat pe Baratky dacă poate să spună ceva de matchul de mâine.

„Ce să spun? Ştiu că este ultima oară când voi juca în echipa naţională, dar voi juca la fel ca orice debutant. Voi lupta ca şi cum ar mai trebui să joc de acum înainte în echipa României".

Ceeace este impresionant în această declaraţie e că ea nu a fost făcută nici emfatic, nici sentimental. Ceva sobru, natural Baratky a menţionat acest moment dramatic cu aceeaşi simplicitate, cu care ar fi spus că va juca pe linia ultimului apărător advers

*

Asta e tot. Am plecat tocmai când Baratky spunea managerului să nu-l pună să doarmă în cameră cu Bogdan.

„Ar vorbi acum până la ziuă", explica el. *Şi avea dreptate.* Bogdan începuse iar să vorbească.

Programul jocurilor oficiale pentru Duminică 31 Martie

DIVIZIA NAŢIONALA B

Turda — Macaby, teren Turda ora 11, arb. Bobi Zamfirescu, la tuşe: Secuşanu D-tru, Weber Lud.

CATEGORIA I-a, Seria A

Vergu — Leonida, teren Unirea, ora 9, arb. Gorcea Mih., la tuşe: Bondariu.

Universul — Colţea teren Turda ora 9, arb. Dumitrescu, la tuşe: Măzureanu, Druna Vasile.

Arsenal — Olimpia, teren Ascam, ora 11, arb. Doja Ştefan, la tuşe: Logofătu, Stănculescu

CATEGORIA I-a, Seria B

S. E. T. — Luceafărul, teren Unirea, ora 11, arb. Mitran C., la tuşe: Grigorescu, Cartas.

Metaloglobus — Adesgo, teren Macabi ora11, arb. Birău T., la tuşe: Radu A., Cantacuzino.

A. C. S. A. — Metropola, teren A. C. S. A. ora 9, arb. Raţiu V., la tuşe: Anastasiu, Constandache.

Militari — A. G. E. R., teren Militari ora 11, arb. Vasilescu B., la tuşe: Săraru Const., Burmas.

CATEGORIA II-a, Seria A

Dacia Traiană — Distribuţia, teren A.N.E.F., ora 12, arb. Bădescu I., la tuşe: Dumitrescu M. Wetzer Ştefan.

JUNIORI Seria A

Militari — Socec, teren Militari ora 9, arb. Benuci V., la tuşe: Giuraru Mih., Mărgineanu.

Metropola — Ion Dârlău, teren Velodrom ora 9, arb. Petrescu H., la tuşe: Boancă, Matea N.

JUNIORI Seria B

Macabi — S. E. T., teren Macabi, ora 9, arb. Secuşeanu, la tuşe: Enescu Const., Niculescu Emil

Juventus — Ascam, teren Biruinţa, ora 10, arb. Bandrabur, la tuşe: Stoianov Petre, Barbu Petre.

Sp. Studenţesc — Ager, teren Stadion, ora 9, arb. Paven Aurel, la tuşe: Grigoriu, Rotaru.

JUNIORI Seria C

Leonida Turda teren A.C.S.A ora 11, arb. Trandabur D-tru, la tuşe: Pascu Gh., Ţepeş Virgil.

Universul — Distribuţia, teren Ascam, ora 9, arb. Căpitanu, la tuşe: Chiriţă, Logofătu.

Sp. Muncitoresc — Suter, teren Stadion ora 11, arb. Paven Aur., la tuşe: Grigoriu, Ştefan Ion.

Vif. Dacia — Colţea, teren Velodrom, ora 11, arb. Boancă, la tuşe: Matea N. Sabo Fr.

JOCURI AMICALE

Socec — Ciclop, teren S. T. B., ora 10, arb. Alterescu Jaques, Ambrozie Valeriu, Cristofor Bruno, Zamfirescu Constantin, Necşulescu Constantin, Androniuc.

Locaţiunea biletelor

Biletele cu preţ redus pentru matchul România-Jugoslavia se vând astăzi la „Victoria-Sport" şi în timpul prânzului, iar seara seara până la ora 11.

Iată, dealtfel, preţurile reduse:

Tribuna centrală:	225 lei.
Tribuna semicentrală:	182 „
Tribuna laterală:	142 „
Peluza centrală:	82 „
Peluza populară:	52 „

In ziua matchului, aceste preţuri vor fi majorate cu 25 la sută.

Se aduce la cunoştinţa publicului că astăzi este ultima zi când se mai poate cumpăra bilete cu preţ redus la matchul România-Jugoslavia. Mâine biletele se vor vinde cu o majorare de 25%. Totodată, se atrage atenţia publicului că tribuna centrală a fost epuizată, cu excepţia a 100 locuri. Din tribunele semi-centrale, nu mai sunt locuri decât la tribuna I. Din tribunele acoperite nu au mai rămas libere decât 200 locuri. Se mai găsesc locuri în tribunele laterale, ultimele două sectoare.

VENUS convoacă

Venus convoacă pentru mâine Duminică la ora 10.30 dim. pe terenul său, pe toţi junorii săi, jucătorii din prima echipă, cum şi pe cei ai Luceafărului.

In atenţia juniorilor!

Jucătorii mai jos selecţionaţi în lotul echipei naţionale de juniori sunt convocaţi astăzi Sâmbătă 30 cor., ora 16, în hallul hotelului Excelsion pentru a primi instrucţiuni. Vor aduce cu ei ghetele de football pentru a fi examinate. Orice întârziere sau lipsă atrage grave sancţiuni.

Savu, Teodorescu, Marinescu, Nanciu, Crăciunescu, Floarea, Banes, Dinescu, Stănescu, Dumitrescu, Ion Vasile, Herescu.

Tricolor Venus din Călăraşi şi-a ales un nou preşedinte

CĂLĂRAŞI, 28. — Noul preşedinte al grupării locale Tricolor Venus a fost ales în persoana d-lui I. Mitrănescu. Noul preşedinte este o cunoscută figură sportivă comandant al Legiunei de străjeri Ialomiţa şi vechiu susţinător al grupării locale de la înfiinţare. După cum se ştie gruparea Tricolor Venus a lansat doi jucători de valoare ca Mih(ilescu, selecţionat în prima echipă a României şi Negrescu.

Dela comisiunea districtuală de arbitri Bucureşti

Se citează următorii d-ni arbitri şi elevi arbitri pentru şedinţa din 3 Aprilie a. c. orele 20: Ambrozie Valeriu, Ionescu Jean, Tulbure Lazăr, Paven Aurel, Bărbulescu Stefan, Busuioc, Kleinikel Anton, Dumitrescu Eugen, Dr. Popeea, Trandafir Dumitru, Bercovici Matei, Frund Emeric, Mărgineanu, Greculescu Petre, Matei C. Aurel, Ţepeş Virgiliu, Mihăilescu Petre, Locot. Iliescu Ioan, Pencovici Dorelly, Trandabur Dumitru, Grassu Ioan, Obreja Gh., Baicu Jean, Buruc Ioan, BuBruc Nicolae, Mihăescu Alexandru, Musa Petre, Vălcov Nicolae, Pascu Gh., Blumenfeld Buţi, Romulus Codreanu, Chiriţă Dumitru, Dumitrescu Dumitru, Petroiu Alexandru şi Sauciuc Nicolae.

Sport şcolar

Continuând seria succeselor echipa clasei a IV-a a liceului „Spiru Haret" a învins echipa clasei a IV-a cu 2 — 0 (1 — 0), a liceului Prof. Asociaţi după un match viu disputat pe terenul Velodrom.

Dela început, echipa liceului Spiru Haret le-a transformat impetr'un joc de ansamblu. In fine în minutul 42 în urma unei învălmăşeli la poarta Prof. Asociaţi se face un penalty pe care Angelescu dela Spiru Haret -a transformat imperabil. In repriza II-a domineazǎ „spiriştii" continuă iş acelaş Angelescu printr'o bombă deal 20 metr marchează imparabil. Dela Spiru Haret s'a remarcat toată echipa şi in special apărarea imediată.

Echipa liceului Spiru Haret: Ion I., Dobrescu F., Horvath, Gaspar, Carnabel, Jarcă, Florescu (Dominic) Angelescu Bârlea, Banc, Ionescu.

ATLETISM

Mâine se aleargă un cross în comuna Dămăroaia

D. I. C. Petrescu ţine să ne păcălească. Păcat că nu e 1 Aprilie ca gluma d-sale să aibă succes...

Noi nu mai pricepem nimic. In programul pe care liga a binevoit să ni-l pună la dispoziţie dela începutul sezonului, pentru Duminica aceasta figura crossul sectorului I Galben.

Nu mică ne-a fost mirarea când comunicatul ligii a schimbat — fără motiv — teatrul ostilităţilor în com. Dămăroaia.

In fond nu avem nimic contra. Dar aceste schimbări trebuiesc anunţate mai din vreme şi nu cu două zile înainte de concurs.

CE SE DISPUTA MAINE

Spre deosebire de celelalte două curs[...]e anterioare, în program nu [...] figurează decât o singură curs[...] cu un traseu comun de c[...]a 4.000 m., atât pentru începă[...]tori, cât şi pentru categoriile I[...] şi III.

Clasame[...]ntul, în schimb, se va face p[...]entru fiecare categorie în par[...]te.

Plecarea în cursă se va da la ora 11 dim[...].

CINE ORGANIZEAZA

Organiza[...]rea cursei va fi asigurată de tânăra grupare Pebe, care la pr[...]ima ei regizie ţine să se achite [...] de această misiune în chip cât [...] mai onorabil.

Deaseme[...]nea în programul de organizare al Pe[...]-ului figurează şi num[...]eroase premii, constând în p[...]lachete şi premii.

Viforul Dacia începe antrenamentele în aer liber

Viforul Dacia, polisportivul club din Floreasca, campionul din anul trecut deţinătorul cupei Carol va începe Duminică într'un cadru solemn primul antrenament în aer liber, la ora 11 a. m. pe pista sa din Parcul Sportiv al Sectorului I Galben, din şoseaua Ştefan cel Mare 43.

Până acum atleţii clubului galben au urmat în tot timpul iernii un antrenament de sală sub conducerea d-lui prof. de educaţie fizică Aurel Lupan, în care vedetele şi-au menţinut supleţea iar tinerile speranţe dobândirea unui stil perfect.

Antrenamentul de Duminică va fi condus tot de d. prof. Aurel Lupan, ajutat de fostul campion balcanic Monel Ghiţescu, care se va ocupa d sprinteri, internaţionalul Gheorghe Necula, de curând întors din Germania şi care va avea sub supraveghere pe toţi demifondiştii şi fondiştii clubului şi Nicolae Gurău, fost campion balcanic care va antrena pe aruncători.

După cum se vede Viforul Dacia vrea să fie şi anul acesta primul club atletic din ţară cu toate că i-a fost recoltaţi o parte dintre bunii atleţi.

Deasemenea anunţă pe aceia care doresc să practice acest sport că se poate înscrie în club în aceeaşi zi şi oră.

Al doilea cross al ucenicilor se dispută mâine

A. C. T. prin Direcţia Educaţiei Fizice organizează mâine la şosea şi în împrejurimi o a doua cursă de cross-country pentru ucenicii străjeri din sectoarele I Galben şi IV Verde.

Plecarea şi sosirea în această cursă se va da din incinta hipodromului Băneasa-Trap.

Toţi concurenţii se vor prezenta cu cel puţin o oră înainte de plecare pentru a primi toate instrucţiunile necesare, adică la ora 10 dim.

CICLISM

MAINE, bătălia cea mare

Mâine, în „Valea Plângerii", se va da o mare bătălie. Şi totuşi nu va fi atât de „mare" această bătălie, căci, în linii generale şi în mod normal se pot face anticipări, destul de pretenţioase asupra a ceeace va fi.

Şi anume: Tudose va îmbrăca tricoul campionilor, pe care anul trecut, l-a pierdut în favoarea lui Tălmaciu, pentru că a călcat anumite reguli.

Pericolul nu i-ar fi putut veni decât dela Tălmaciu — —deşi pentru mulţi afirmaţia ar putea apare hasardată, — şi dela Chicomban. Acesta însă oricât s'ar fi preparat, la poalele Tâmpei, are desavantajul, firesc, al deplasării, lipsa unei cunoaşteri perfecte a terenului, — oricât ar merge el astăzi pe parcurs, — şi nu are însuşirile de saltimbanc pe care le are Tudose, — calităţi absolut necesare în „Valea Plângerii".

Grigoriu, „nebunul pedaleur", V. Ioniţă, Vasiac, Someşan şi, eventual, alţii, vor ţine roluri secundare, pentru reuşita spectacolului, bine înţeles căutând să îngreuneze victoria lui Costea — Tudose, pe cât posibil şi să profite de orice neajuns ar suferi acesta.

— i. —

Cunoştiinţe vechi

LEON DANIEL,— care a alergat în „Turul României" se află în Capitală. El este fratele lui Sigismund Daniel, câştigăt[...] „Turului României" 1935

De eri [...] află în Capitală o veche cu[...]ştinţă a cicliştilor: Leon Daniel, fratele câştigătorului „Turului României" 1935, — el însuşi participant în „Turul [...]" din 1936.

Leon Daniel a abandonat „Turul României" 1936, din cauza un[...]i căzături grozave întâmpl[...] la Strunga, pe o vale.

Grav [...] a fost internat la spital, fiind obligat să abandoneze cursa.

Daniel [...] rămâne în Capitală und[...] împreună cu Kupczak şi K[...]oliandru va forma o echipă care va alerga pe pistă.

Daniel [...] a primi un ajutor din partea „F. R. C."-ului, — cu toate că visteria forului de specialitate [...] grozav de anemiată.

PING-PONG

Astăzi încep în sala AURORA campionatele regionale de pin-pong

Azi începând dela orele 15 se vor disputa în sala „Aurora" campionatele regionale de ping-pong. Concursul este regisat de grupările „Aurora" şi „Macabi". Se vor disputa următoarele probe:

Simplu domni cat. I, II şi III.
Simplu doamne, cat. I şi II.
Juniori:
dublu domni cat. I şi II.
dublu mixt.

In afară de concurs se va disputa şi cat. începători.

Simplu domni

„Şi simplurile" vor cunoaşte lupta pasionantă şi spectaculoasă, căci iau parte cele mai cunoscute „rachete" din ţară.

Lupta cea mai frumoasă va fi la cat. I unde participă jucătorii consacraţi ca Naumescu, Vladone, Hagivasiliu, Schapira, Wieder, J. Herşcovici, M. Cohn.

Cei din partea plutonului, probabil că vor ajunge în tururile finale. Cea mai mare şansă o are **NICU NAUMESCU**, campinul naţional care rămâne favoritul nostru.

Categoriile inferioare sunt de obiceiu caracterizate prin concurenţi mulţişi tot atât de multe surprize.

Sperăm că şi de data aceasta vom avea câtiva campioni „bombă".

Cei mai „răsăriţi" par a fi la cat. II, Banu, A. Schuller, D Herşcovici, Finkelstein etc. iar la cat. III Keller, Bănuş, Pall, Wund, L. Schller etc. Vom vedea un dublu campion **BANU?** Probabil că da căci Banu se află momentan într'o frumoasă formă.

SIMPLU DOAMNE

Această probă se va bucura în acest an de o mare afluenţă.

Nu vom înregistra tristul caz de anul trecut când campioana şi-a câştigat titlul prin neprezentarea adversarelor.

In lipsa d-rei Angela Adelstein se detaşează următoarele concurente: d-na Arethia Bălescu, d-rele Dassy Schwartz, Monica Benaroiu, Lilly Moscovici, Didy Feraru, etc.

Cea mai indicată pare a fi d-na Retty Bălescu care e net superioară celorlalte concurente.

DUBLU DOMNI, MIXT, ETC.

Probele de dublu domni sunt cam rar ţinute la noi fiindcă n'au intrat în tradiţie. Totuşi un match de dublu între două echipe le clasă este o „veritabilă" demonstraţie de ping-pong.

Dintre perechi cea mai mare şansă o are „cuplul" **NAUMESCU-HAGI VASILIU.**

Un outsider perechea Vladone-Schapira.

La **DUBLU MIXT** nu cunoaştem perechile participante aşa că nu ne putem pronunţa.

JUNIORI

Categoria „speranţelor" este foarte disputată tinerii jucând cu ardoarea caracteristică vârstei lor. Cele mai mari şanse le au Marian Cohn, Keller, Bănuş, L. Schuller etc. pe care-i înşirăm în ordinea preferată.

Concursul începe la ora 15 în sala „Aurora" str. Mircea Vodă 26. Tramwai 25, Maşina 32.

— b. —

VOLLEY BASKET-BALL

Ieri a avut loc o demonstraţie de basket şi volley-ball la sala Inainte

In cursul zilei de ieri a avut loc o solemnitate la sala „Inainte" pentru distribuirea premiilor acordate după concursurile străjereşti de basket şi volleyball.

Au asistat d-nii: maior Dimăncescu, directorul educaţiei ficice din Straja Ţării, Mihail Savu, vice-preşedintele U. F. S. R., av. Dem. Danielopol, reprezentantul F.R.B.V., av. N. Lucescu, Camil Mănuilă, preşedintele F. R. L. H., prof. Gheorghiu, prof. C. Morţun, prof. M. Balosache, prof. Macovei, Cezar Pascu, av. Al. Eladescu, D. Ionescu, Anton Manole, d-na dr. Mihăilescu, şi străjeri din stolurile premiate.

După raportul comandantului, a urmat cuvântul d-lui Danielopol, care a scuzat lipsa d-lui preşedinte Angelescu, reţinut din cauza concentrării şi salută pe reprezentaţii Străjii Ţării şi U.F.S.R., prezenţi la această mică solemnitate.

D. Danielopol a arătat importanţa acestor aporturi pentru elementele din unităţile străjereşti faţă de care se îndreaptă prin însăşi construcţia tehnică. A asigurat pe cei prezenţi pentru viitoarea activitate pe care o vor depune acei din fruntea Federaţiei, munca care va asigura succesul.

D. maior Dimăncescu a scuzat lipsa d-lui Comandant al Străjii Ţării, şi a adresat cuvinte de mulţumire către toţi acei cari acordă concursul lor în organizarea sportivă străjerească.

Mulţumit de felul cum au decurs concursurile anterioare, d. director al educaţiei fizice a scos în evidenţă spiritul de disciplină care trebuie cultivat de toţi sportivii şi mai ales de străjeri.

D. maior Dimăncescu termină cuvântul său cu urarea către Majestatea Sa Regele Carol II şi Marele Voevod Mihai de Alba Iulia, către care se îndreaptă toate gândurile celor prezenţi.

D. N. Lucescu a mulţumit în numele societăţii Inainte pentru cinstea făcută bătrânei asociaţii, care îşi pune cu plăcere la dispoziţie sala pentru toate organizările străjereşti.

A urmat apoi un joc de două seturi între echipele Sportul Studenţesc şi Caraiman, fiecare echipă câştigând câte un set

Basketball a fost reprezentat de formaţiile Venus şi Tirul, care a reuşit să facă o frumoasă demonstraţie. Scorul a fost în favoarea Tirului.

Au arbitrat d-ra Corina Hociung — la volleyball femenin — şi d. D. Marinescu — la basketball masculin.

HAND-BALL

Deschiderea neoficială a sezonului bucureştean

Azi Sâmbătă 30 crt. la ora 17.30 se va juca pe stadionul municipal al sectorului I Galben prima partidă a anului între cele mai bune echipe din Capitală Viforul Dacia şi V. S. C.

Matchul are un caracter de antrenament, fiecare echipă va căuta să-şi pună jucătorii la punct.

In vederea acestei partide cluburile Viforul Dacia şi V. S. C. convoacă pentru ora 17 pe toţi jucătorii legitimaţi, precum şi pe aceia care doresc a practica acest sport.

RUGBY

Sportul Studenţesc-Venus

Matchurile de Duminică.--Un program frumos

Programul de Duminică, aranjat să se dispute dimineaţa pentru a permite spectatorilor angajeţi cu matchul de foot ball România-Iugoslavia — să-l vadă, are două puncte forte: matchul de pe velodrom dintre Viforul Dacia şi T. C. R şi partida de pe T. C. R. între Sportul Studenţesc şi Venus. Un al treilea va fi furnizat de Stadiul Român şi C. F. R., acesta din urmă jucându-se pe terenul feroviarilor — ori care ar fi rezultatele, chiar anticipând prin imposibil că Stadiul Român ar pierde, gruparea roş albaştrilor va continua să deţină fruntea clasamentului.

Dar dacă pentru moment problema leaderului nu se pune, lupta pentru celelalte locuri ne va procura matchuri disputate până la ultima energie.

In altă ordine de idei, vom asista la reapariţia pe teren a categoriilor inferioare.

După o inactivitate de 8 luni, programarea acestora, aduce un nou colorit la un program care prezintă aspectul reuşitului.

VIFORUL DACIA—T. C. R.
teren Velodrom, ora 10½

Partida de pe velodrom prezintă din toate punctele de vedere aspectul unui derby. In afara faptului că adversarii de mâine practică un rugby bun, prezenţa pe teren a unor nume sonore cu pretenţii de a ne reprezenta în întâlnirea din 14 Aprilie, fac să dea matchului un aspect de luptă care va duce până la fluerul final al arbitrului.

Evident că alegerea unei preferinţe este foarte grea de ales, cu toate că verzii se vor prezenta handicapaţi de lipsa unor titulari

Echipa lui Raul Vizante însă are o mare calitate, aceia de a şti să joace un match. chiar dacă împrejurările îi sunt defavorabile. T. C. R.-ul Duminică va avea de complectat multe goluri, vor lipsi: Burlescu, Mateescu, Popa şi Mărculescu, oameni de bază ai echipei.

Nu acelaş lucru se poate spune despre galbeni, cari anunţă după acum reintrarea ui Caracaş, aşa că singurul compartiment care n ule-a mers Duminică — linia doua — va fi complectă.

Matchul va servi şi ca o verificare a câtorva selecţionabili, astfel vom putea vedea pe Bârsan, Ţăranu, Munteanu, Irimia, Pană şi Ghica dela T. C. R. şi Kurtzbauer, Krantz, Covaci, N. Nicolau, Calistrat şi Traian dela Viforul Dacia.

Examinând cele două formaţiuni, favorit apare Viforul Dacia, însă pentru acumularea celor trei puncte necesare, va trebui să se întindă serios.

FORMAŢIILE POSIBILE

Viforul Dacia: Kurtzbauer, Bolţeanu, Grigorescu, Krantz, Caracaş, Covaci, Fanela, Sterian, Traian, I. Nicolau Calistrat, N. Nicolau, Vasilescu, T. Nicolau şi Jianu.

T. C. R.: Bârsan, Marin, Zissu, Munteanu, Ţăranu, Irimia, Hilles, Tanoviceanu Penciulescu, Pană, Ghica, Marinescu, Dragu, Popovici şi Hartley.

D. Ruffy, conducătorul matchului, nu va putea arbitra, aceasta în urma unui accident suferit la picior.

SPORTUL STUDENŢESC— VENUS
teren T. C. R. ora 10½, arb. d. V. Fanella

In timp ce pe velodrom se joacă matchul de mai sus, partida depe T. C. R. este şi ea cu cântecul ei.

Ambele echipe se prezintă în urma a două înfrângeri suferite Duminica trecută, dar chiar aşa întâlnirile dintre cele două formaţii au dat dovadă totdeauna de disputi foarte aprige, celace credem că se va întâmpla şi Duminică.

Superioritatea grămezii negrilor, care a jucat atât de bine Duminică cu viforiştii, este oarecum anihilată de linia de treisferturi a universitarilor în care va reintra Damian.

Venusul însă are un mare avantaj, acela al taloneusului, în care Tănase va avea posibilitatea de a scoate baloane cât mai multe, Adam neputându-i fi un adversar prea serios.

Dacă şi pe teren aceasta se va adeveri, s'ar putea întâmpla ca linia de treisferturi a albnegrilor să fie redusă la şomajj celace ar duce la avantajul Venusului

Rămâne de văzut!

FORMAŢIILE POSIBILE

Sportul Studenţesc: Pârcălăbescu, Adam, Costescu, Şt. Ionescu, Teodorescu, Sadoveanu II, Riegler, Diaconu, Sadoveanu I, D Iovănescu, Popa, Andrieş, Dinescu, Damian şi D. Ionescu.

Venus: Naum, Tănase. Georgescu, Beloiu, Sedey, Păcuraru, Niculescu, V. Anastasiade Popescu, Ştefănescu Domnescu, Florea, Grigorescu, Antonescu, Tofan

Va arbitra d. V. Fanella, care cu această ocazie îşi face reintrarea după mult timp de neactivitate oficială

STADIUL ROMAN—C. F. R.
teren C.F.R. ora 10½, arb. d. Herck

Roş albaştrii au ocazia să se detaşeze în clasament, fiindcă oricât am aprecia calităţile C. F. R.-lui şi mobilitatea de care a dat dovadă în trecut, lipsa technicei îi împiedică să facă prea mult.

Am văzut matchuri în care feroviarii au avpt o repriză admirabilă, ca să sucombe în partea doua a jocului atunci când lipsa sufletului îşi spnea cuvântul.

Astăzi echipa lor este în formaţie, se încearcă diverse formule, în timp ce roş albaştrii se prezintă cu aureola de a fi neînvinşii în fruntea clasamentului.

Prin toate liniile învingătorul nu poate fi recoltat decât în echipa condusă de Virgil Ion.

FORMAŢIILE POSIBILE

St. Român: Slobozeanu, Glăvan, Burlescu, Crivăţ, Argeşiu, G. Ionescu, Gheonea, Turutz, Vardala, C. Munteanu, V. Ion, Bogas, Gamay, V. Munteanu şi T. Ion.

C. F. R.: Ţenescu I şi II, Clinciu I şi II, Cocor, Brănişteanu I şi II, State, Körner, Crăciunescu, Dumitrescu, Cârciumaru, Ţapu şi onescu.

— i. t. p. —

Dela T. C. R.

T. C. R. secţia de rugby convoacă pentru matchul cu Viforul Dacia, ce va avea loc Duminică 31 Martie 1940, la orele 10 a. m. pe terenul Velodrom, următorii jucători: Moldoveanu Toma, Hartley, Ghica Şerban, Marinescu Anton, Hilés, Popovici Lucian, Pană Eduard, Mărculescu Eustaţiu, Ţăranu, Teodor, Irimia Ion, Tanoviceanu, Munteanu Horia, Bârsan Ştefan, Zissu Nella, Mateescu Andrei, Marin Ion, Solomon Puiu, Bălescu C. Prezenţa jucătorilor de mai sus este absolut obligatorie pe orice fel de vreme.

ŞTIRI

● Clubul „Venus", secţia rugby, convoacă pentru mâine 31 Martie a. c. orele 8 dimineaţa pe terenul Tenis-Club de lângă strandul Bragadiru, tramvaiul 4, pe toţi jucătorii dela categ. promoţie pentru matchul cu Sp. Studenţesc.

Categ. Onoare va fi prezentă pe acelaş teren la ora 9.45 pentru jocul la categ. Onoare cu garnitura de Onoare a aceluiaş club, jocul contând ca match retour.

*

Sportul Studenţesc convoacă pentru cele două matchuri cu Venus, la ora 8 jum. pe: Taraberga I., Beşliu, Popovici, Poloni, Barnovski, Dumitrescu, Mărăşescu, Borel, Gonetaut, Mănciulescu, Popa, Cosmănescu, Oprescu, Georgescu, Marian, Winter, Gheorovici, Ştefănescu, Antimiu, Fântâneanu, Adam şi Negreanu.; la ora 10 pe: Costescu, St. Ionescu, Pârcălăbescu, Teodorescu, Cameniţă, Macarovici, Sadoveanu I şi II, Riegler, Diaconu, Iovănescu, Damian, Dinescu, Andrieş, Popa, D. Ionescu.

TURISM

Dela T. C. R.

Turing-Clubul României aduce la cunoştinţa membrilor săi, precum şi tuturor turiştilor din Bucegi, că în urma incendiului care a distrus casa „Peştera", a închiriat provizoriu o casă de adăpost lângă Schitul Vechi de pe valea Ialomiţei, pe drumul dintre Schit şi valea Horoabei. Această casă inzestrată şi aprovizionată complet, poate oferi adăpost la aproximativ 40 persoane şi este administrată tot de cabanierul Cr. Voiculescu.

*

Cu această ocazie vă amintim şi pe această cale că adunarea generală ordinară a asociaţiei noastre va avea loc irevocabil Duminică, 31 Martie 1940, ora 10 a. m. în sala Liedertafel, str. Academiei 20 Bucureşti, la care vă rugăm cu insistenţă a lua parte.

Ciclo-cross

12 concurenţi în campionatul naţional de ciclo-cross

Aseară la închiderea înscrierilor pentru Campionatul naţional de ciclo-cross s'au totalizat 12 înscrişi. Cu excepţia campionului Tălmaciu şi a lui Radu Ioniţă vor alerga toţi ciclo-crossmenii noştri de marcă. Iată-i pe cei doisprezece.

1. C. Tudose	ASPIM
2. Chicomban	„
3. B. Feordeanu	„
4. C. Grigoriu	„
5. V. Ioniţă	„
6. Gh. Toncu	„
7. St. Borş	Şoimii
8. Gh. Vasiac	Leonida
9. T. Voina	„
10. I. Gociman	V. D.
11. Alex. Someşan	„
12. Gr. Stoicescu	„

Roţi şi pedale

Astăzi după amiază, la ora 6, are loc obicinuitul antrenament metodic, sub directivele d-lui N. Oţeleanu, antrenor federal.

*

Nu bea, nu fumează, e devreme acasă, se antrenează sever, — aşa susţine un june şi brunet ciclist dela „V. C. R."... Dar... rezultatele pe teren încă nu le vedem.

Azi, la Băneasa-Trap — **PAGINA HIPISMULUI**

Joppa Hanover, Gondolat II, Hanibal II, Belşug şi Iubita se întâlnesc în premiul Bădescu

Probe reuşite

In cadrul reuniunei de azi de la Băneasa Trap se va disputa clasicul premiu Bădescu. Importanta probă beneficiază de o serie de valoroase adeziuni. Vor concura Joppa Hanover, Gondolat II, Hanibal II, Belşug şi Iubita. Se întâlnesc cu alte cuvinte cei mai buni cai ai turfului.

Semi-vedeta zilei, premiul Ternoveanu, va fi disputată de Szeged, Gruia şi Dorka. Disputa acestor valoroase elemente se anunţă foarte atractioasă.

Celelalte probe se remarcă prin şanse echilibrate astfel că sunt de scomptat câteva dispute strânse.

Cine va câştiga?

PREMIUL ENGHIEN

Ghid este de altă clasă decât adversarii opuşi. Nu contează că avantagii cari merg până la 60 de metri. In mod normal s'ar cuveni să birue. Pentru locul al doilea alegem pe Ghimp.

Indicăm : GHID, **Ghimp**.

PREMIUL EBRU

In lupta finală ar urma să conteze Dexter Hanover şi Brenn. Armăsarul american reintră. Are însă la activ comportări mai meritorii decât pensionarul lui Pavlic. Motiv care ne determină să-l instalăm favorit.

Indicăm : DEXTER HANOVER, **Brenn**.

PREMIUL TERNOVEANU

Gruia, Szeged şi Dorka sunt greu de separat. Dacă ar fi fost o cursă pe 1700 de metri, n'am fi ezitat. Am fi recomandat fără ezitare pe Szeged. Gruia şi Dorka duc însă la perfecţie distanţa. Şi aşa ne îndoim însă că pot rezista lui Szeged.

Indicăm : SZEGED, **Dorka**.

PREMIUL ELZA

Habar a figurat în companii mari pretenţioase. In acest lot s'ar cuveni să isbândească. Pericolul pentru pensionarul lui Slobozenco îl reprezintă A 1. Veturia dacă nu va greşi, va conta şi ea.

Indicăm : HABAR, **A 1**, Veturia.

PREMIUL A. BADESCU

De şansa iepei Joppa Hanover nu ne vom ocupa deoarece nu figurează la pariul mutual. Rămâne de ales între Belşug şi reprezentanţii grajdului Sterea dintre cari mai autorizat ni se pare Gondolat II. Acesta la 40 de metri pare în situaţie de inferioritate faţă de Belşug.

Indicăm : BELŞUG, **Gondolat II**.

PREMIUL ELLA

Giovinezza II, Tais şi General Worthy se remarcă la prima vedere. Giovinezza II are comportări mai bune la activ. General Worthy care este susceptibil de progres este un adversar primejdios.

Indicăm : GIOVINEZZA II, **General Worthy**, Tais.

PREMIUL EFORIE

Nicevo, în cazul că va merge corect are posibilitatea să birue. Fiind însă vorba de o iapă puţin corectă, facem cuvenitele rezerve. Joker, un element corect este primul în măsură să profite de eventualele greşeli ale pensionarei lui Cercasov. Năluca în progres va figura şi ea la sosire.

Indicăm : NICEVO, **Joker**, Năluca.

PREMIUL EINSTEIN

Durdulia, Bandit II şi Dolly Worthy sunt greu de separat. Durdulia fiind situată în primele rânduri are posibilitatea să se descurce usor. Un avantaj serios într'o cursă disputată.

Indicăm: DURDULIA, **Bandit II**, Dolly Worthy.

PREMIUL EL ZORAB

Floare a figurat frumos în premiul Corsac. Dacă va confirma valoarea, este cea mai îndrituită să birue.

Dela Peter Gordon, calul în mare formă, ne aşteptăm la o frumoasă figură. Gabor cu valorile din Ungaria are prima şansă. Va reuşi însă să le arate la debut.

Indicăm : FLOARE, **Peter Gordon**, Gabor.

CONCURENŢI DECLARAŢI OFICIAL

Premiul ENGHIEN
Condiţie (1/5) — 13.000 lei

Poeniţa	2140	I. Szabo
Ghimp	2140	Slobozenco
Handicap	2160	Borisiac
Harry Boy	2160	Ghinea
Ghid	2200	V. A-sky

Premiul EBRU
Performanţă — 15.000 lei

Helen Halpin	2120	Ghinea
Brenn	2160	Pavlic
Dexter Han.	2180	Cerkasov
Diadia Lul	2200	Szabo

Premiul TERNOVEANU
Record — 21.000 lei

Dorka	2240	Grünwald
Pock	2260	Gaidaev
Szeged	2260	Tassopol
Gruia	2280	V. A-sky

Premiul ELZA
Condiţie (1/2) — 13.000 lei

Luchy Boy	1580	Iurca
Garda	1620	Raymer
Mişu	1620	Brânzea
Ropot	1640	Crotenco
Odessa	1660	Borisiac
Ciuruc	1680	Gaidaev
Habar	1680	Slobozenco
Veturia	1680	V. A-sky
Baba Dochiţa	1680	Ghinea
A. 1	1760	Fischer

Premiul ALEX. BĂDESCU
Condiţie — 31.000 lei

Belşug	1720	Szabo
Iubita	1720	Slobozenco
Hanibal II	1740	Gaidaev
Joppa H-ver	1760	Cerkasov
Gondolat II	1760	Grăjdănescu

Premiul ELLA
Handicap — 13.000 lei

Elişor	1700	Litviniuc
Primăvara	1740	Lucan
Pan Worthy	1740	Borisiac
Dor de Ducă	1780	Slobozenco
G-ral Worthy	1780	Crotenco
Giovinezza II	1780	Podoleacov
Tais	1780	Pavlic
Cavaler	1780	Gram
Draga Mea	1800	Grăidănescu
Sultan II	1820	Gaidaev

Premiul EFORIA
Handicap — 13.000 lei

Fusta II	2100	Slobozenco
Ikar	2100	Borisiac
Zanoza	2100	Thal
Nicevo	2120	Cerkasov
Luminiţa	2120	Gaidaev
Năluca	2120	Tassopol
Speranţa	2140	Iurca
Musculiţa	2140	Teofil
Ciuleandra	2160	Podoleacov
Joker	2180	Szabo
Ialpug	2220	Fischer

Premiul EINSTEIN
Handicap — 15.000 lei

Lugoj	2100	Tassopol
Oborean	2120	Crainic
Hollo	2120	Dobrescu
Busuioc	2120	Ghinea
Durdulia	2120	Corol
Elena	2120	Brânzea
Peter Worthy	2140	Cristodorescu
Zvon	2140	Fischer
Tufănica	2140	Gaidaev
Bandit II	2140	Pavlic
Dolly Worthy	2160	Crotenco
Bruma II	2180	Lucan

Premiul EL ZORAB
Performanţă — 15.000 lei

Puica	1680	Toderaş
Domnica	1700	x
Movila	1740	Slobozenco
Floare	1740	Drăgotescu
Peter Gordon	1740	Crotenco
Gaby M.	1780	Gaidaev
Sonia Worthy	1780	Corol
Catinca	1780	Teofil
Pleava	1800	Dobrescu
Gabor	1820	Pavlic

INFORMAŢII

AZI LA BANEASA TRAP

● **Alergările încep la ora 14.15 precis.**

● EVENTUL va funcţiona în următoarele alergări : **întâia cu a doua** (premiile Enghien, Ebru) ; **a trea cu a patra** (premiile Ternoveanu, Elza) ; **a cincia cu a şasea** (premiile A. Bădescu, Ella) ; **a şaptea cu a opta** (premiile Eforie, Einstein).

● JOPPA HANOVER nu va conta azi la pariul mutual.

● FIIND CONDUŞI de băieţi de grajd următorii concurenţi beneficiază de un avans de 20 metri :

In premiul Elza : Lucky Boy va pleca dela 1580 m.

In premiul El Zorab : Puica 1680 m. ; Catinca 1680 m.

● AZI se fac la secretariatul Societăţii Hipice Române de Trap retrageri în alergările de Miercuri 3 Aprilie.

● EFECTIVUL d-lui Stăniculescu a reintrat în antrenamentul la C. Slobozenco.

Jocul austriac continuă cu suma de 214.084 lei

După cum am anunţat, pariul austriac va continua azi cu suma de 214.084 lei, şi va începe din alergarea a patra premiul Elza. Datorită tentantei mize cu care continuă, „austriacul" va cunoaşte o mare animaţie şi credem că se va apropia de suma de 300 mii lei.

PRESA ŞI ALERGĂRILE DE AZI

ZIARELE	Premiul Enghien	Premiul Ebru	Premiul Ternoveanu	Premiul Elza	Premiul A. Bădescu	Premiul Ella	Premiul Eforia	Premiul Einstein	Premiul El Zorab	
Universul Sport	Ghid Ghimp	Dexter Han. Brenn	Szeged Dorka	Habar A. 1	Belşud Gondolat II	Giovinezza II G-ral Worthy	Nicevo Joker	Durdulia Bandit II	Floare Peter Gordon	
Gazeta Sporturilor	Ghid Ghimp	Helen Halpin Dexter Han.	Szeged Dorka	Habar A. 1	Belşug Gondolat II	Cavaler Giovinezza II	Ciuleandra Joker	Bandit II Lugoj	Floare Gabor	
Universul	Ghid Handicap	Dexter Han. Brenn	Szeged Gruia	A. 1 Odessa	Gr. Sterea Iubita	Pan Worthy Cavaler	Ikar Joker	Oborean Bandit II	Gabor Gaby M.	
Curentul	Handicap Ghid	Brenn Dexter Han.	Gruia Szeged	Habar Veturia	Belşug Iubita	G-ral Worthy Giovinezza II	Nicevo Joker	Durdulia Oborean	Catinca Pleava	
România	Ghid Ghimp	Dexter Han. Helen Halpin	Gruia Szeged	Habar A. 1	Hanibal II Belşug	Giovinezza II Tais	Joker Nicevo	Dolly Worthy Hollo	Floare Gabor	
Timpul	Ghimp Ghid	Dexter Han. Brenn	Szeged Dorka	Habar Garda	Belşug Hanibal II	Draga Mea Dor de Ducă	Nicevo Fosta II	Dolly Worthy Hollo	Gaby M. Floare	
Ordinea	Ghid Handicap	Helen Halpin Brenn	Dorka Szeged	Ropot Habar	Belşug Hanibal II	Cavaler Tais	Năluca Nicevo	Oborean Hollo	Pleava Gabor	
Seara	Ghid Poeniţa	Dexter Han. Diadia Lul	Szeged Gruia	Habar A. 1	Belşug Hanibal II	Draga Mea Tais	Nicevo Ciuleandra	Hollo Dolly Worthy	Movila Peter Gordon	
Semnalul	Ghid Poeniţa	Dexter Han. Brenn	Gruia Pock	Veturia Habar	Belşug Iubita	Cavaler Tais	Nicevo Năluca	Bandit II Zvon	Pleava Gabor	
Evenimentul	Poeniţa Ghid	Diadia Lul Dexter Han.	Gruia Szeged	Veturia Habar	Gondolat II Belşug	Tais Cavaler	Nicevo Ikar	Zvon Tufănica	Movila Gabor	
Cei mai indicaţi	**Ghid 8** **Ghimp 1** **Handicap 1** **Poeniţa 1**	**Dexter Han. 7** **Helen Halpin 2** **Brenn 1** **Diadia Lul 1**	**Szeged 6** **Gruia 4** **Dorka 1**	**Habar 6** **Ropot 2** **Veturia 2** **A. 1. 1**	**Belşug 8** **Gr. Sterea 3**	**Cavaler 3** **Draga Mea 2** **Giovinezza II 2** **Dor de Ducă 1** **G-ral Worhty 1** **Pan Worhy 1** **Tais 1**	**Nicevo 7** **Ciuleandra 1** **Ikar 1** **Joker 1** **Năluca 1**	**Bandit II 3** **Durdulia 2** **Dolly W. 2** **Oborean 2** **Hollo 1** **Zvon 1**	**Floare 3** **Pleava 3** **Movila 2** **Gaby M. 1** **Gabor 1** **Catinca 1**	

PAGINA HIPISMULUI

Inaugurarea cursurilor de străjeri călări

Direcția Educației Fizice din Straja Țării s'a remarcat prin multe remarcabile realizări. Recent, o inițiativă demnă de cele mai elogioase adjective. S'a hotărît ținerea unor cursuri străjerești de călărie.

In acest scop va avea concursul Federației Equestre Române și al Societății hipice române de trap.

Azi la Băneasa Trap va avea loc cu fastul cuvenit inaugurarea acestor cursuri de străjerie călare.

Intre 27 Aprilie și 5 Mai, concurs hipic internațional la Roma

România va participa

Roma, 29. — Al 15-lea concurs hipic internațional se va desfășura aci între 27 Aprilie și 5 Mai.

Se fac importante pregătiri în vederea acestei manifestări.

România și-a anunțat în mod oficial participarea la acest concurs. Călărețiі români, cari au purtat cu atâta glorie și cinste culorile țării, în diversele competițiuni internaționale din anii trecuți, desigur că și de această dată vor reuși o comportare la înălțimea isbânzilor de resonanță europeană pe cari le-au reușit.

Până în prezent s'au mai înscris echipa Germaniei și echipa Elveției.

Mâine, la Băneasa-Trap

Pr. Sescioreanu un handicap de efect

Reuniunea ce va avea drept cadru de desfășurare hipodromul Societății Hipice, continuă seria alergărilor clasice.

In fruntea programului figurează o încercare care deși de puțin timp înființată, a devenit clasică în concernul trapului românesc. Disputată sub formă de handicap, ediția 1940 a Premiului Sescioreanu promite un spectacol din cele mai reușite. Valoarea concurenților cât și modul abil în care a fost întocmit handicapul constituie tot atâtea garanții de spectaculozitate.

In restul programului găsim alergări deschise tuturor categoriilor de concurenți și cari promit să încadreze în cel mai fericit mod alergarea principală.

O mențiune specială se cuvine acordată premiului Everl care va reedita pasionantele dueluri Joly-Avion.

Interesul alergărei va fi augmentat prin prezența recentei importațiuni Turul al cărui debut a fost impresionant.

PREMIUL ETULEA

Chiquitta prezintă o șansă mai răsărită. Totuși Allah — fără galop — și Vatel îi vor da mult de lucru.

PREMIUL EDGAR

Roland D, care probabil că a mai profitat în condiție — se anunță drept principal concurent. Pandur și Prokator vor căuta să-i dispute întâetatea.

PREMIUL EVERL

Joly, Avion și Turul par concurenții cei mai autorizați pentru a da lupta finală. O rezistență decisivă le va opune Kitty Clair care a dovedit că nu este departe de valoarea reală.

PREMIUL SESCIOREANU

Petruș este elogios recomandat de victoriile din anul curent. Surul va avea totuși o misiune dificilă în fața iepei Trixie și a consacraților Amilkar și Antrag.

PREMIUL EXCELSIOR

Santuța — dacă va fi prezentată într'o formă acceptabilă, ar fi cea mai indicată să câștige. Reintrând și în plus făcând parte dintr'un antrenament ce lasă mult de dorit nu ne-ar mira să piardă în fața iepelor Kundry și Extra.

PREMIUL EUGENU

Ulis, Eol, Urganda și Peter Gordon apar drept principali concurenți. Incidentele de parcurs vor contribui la confecționarea rezultatului.

PREMIUL ESTER

Dexter Hannover — dacă va fi aliniat la start — va avea de înfrânt rezistența lui Jack și a iepei Santuța dacă va fi aliniată în această alergare.

CONCURENȚII PROBABILI

Premiul ETULEA
Condiție (1/2) — 13.000 lei

Ropot	1600	0
Habar	1600	Slobozenco
Baba Dochița	1600	0
A. 1	1620	Fischer
Chiquitta	1620	Grünwald
Chilipir	1620	Crotenco
Leac	1620	0
Victor	1640	Corol
Vatel	1640	Pavlic
Atlantida	1640	T. Marcu
Garofița	1640	Dobrescu
Aurica	1660	Gram
Străjer	1660	I. Szabo
Allah	1660	Ghinea
Arama	1680	0

Premiul EDGAR
Condiție — 15.000 lei

Kismet	2120	0
Busuioc	2120	0
Ghimp	2140	0
Prokator	2140	0
Belșug	2160	Szabo
Roland D.	2160	Grünwald
Blondella	2160	Fischer
Catinca	2160	Ghinea
Pandur	2180	Dobrescu
Kanada	2180	Gaidaev
Nation	2180	Crotenco
Benedek	2200	Pavlic
Havana	2220	0

Premiul EVERL
Condiție (1/5) — 18.000 lei

Turul	1680	0
Hispano	1700	?
Draga Mea	1720	0
Ghimp	1720	0
Avion	1720	Pavlic
Joly	1720	Gaidaev
Cartușel	1720	0
Busuioc	1740	0
Birlic	1740	Crotenco
Kitty Clair	1740	0
Peter Gordon	1760	0
Little Orphan	1760	Cerkasov
Jos. Margot	1760	Grünwald
Ghid	1780	0

Premiul SESCIOREANU
Handicap — 48.000 lei

Dolly Worthy	1700	Crotenco
Peter Gordon	1700	0
Cartușel	1700	0
Aluniș	1700	Fischer
Zenit	1700	0
Benito H. P.	1700	0
Zvon	1700	0
Sorvaneț	1700	Pavlic
Isabela	1700	Crotenco
Centaur	1700	0
Gaby M.	1720	0
King Worthy	1720	Ghinea
Catinca	1720	0
Giuditta	1720	T. Marcu
Torent	1720	Crainic
Hercegno	1720	0
Edith	1720	Fischer
Rota	1720	Raymer
Ducesa	1720	Tassopol
Trixie	1740	Cerkasov
Sam Worthy	1740	Corol
Jarvis	1740	Ghinea
Katy Caid	1740	Corol
Blondella	1740	0
Valențio	1740	Crainic
Pandur	1760	0
Iubita	1760	Slobozenco
Roland D.	1760	Grünwald
Kundry	1760	Dobrescu
Antrag	1780	Grunwald
Ghid	1780	0
Ninon	1780	Pavlic
Petruș	1780	Borisiac
Hanibal	1800	Gaidaev
Amilkar	1800	Gaidaev
Gondolat II	1820	0
Gruia	1820	V. A-sky

Premiul EXCELSIOR
Record — 15.000 lei

Dexter Han.	2100	0
Santuța	2120	T. Marcu
Sultana	2120	Zabelin
Va-ta	2120	Drăgotescu
Elena	2120	0
Peter Gordon	2120	Crotenco
Aluniș	2140	0
Extra	2160	Pavlic
Bruma II	2180	Lucan
Natașa	2180	Cerkasov
Dolly Worthy	2180	0
Jarvis	2200	0
Pleava	2200	Dobrescu
Kundry	2220	?
Nation	2220	?
Ben Hur	2220	Tassopol
Benedek	2240	0
Pock	2240	0

Premiul ENYEM
Performanță — 13.000 lei

Săgeata	1700	0
Luminița	1700	0
Lilia	1720	Slobozenco
Speranța	1720	Iurca
Iarba	1720	Lucan
Pr. Axtell	1720	Corol
Câmp	1720	Szabo
Șoimu	1720	Cosma
Tara	1740	Drăgotescu
Pușa	1740	0
Rozina	1740	0
Helen Halpin	1760	Ghinea
Tais	1780	Voronin
Urganda	1780	Zabelin
Taina	1800	Fischer
Eol	1800	Dobrescu
Peter Gordon	1820	0
Ulis	1820	Pavlic

Premiul ESTER
Handicap — 15.000 lei

Domnitor	2100	0
Primăvara	2100	Lucan
Zgomot	2120	0
Pan Worthy	2120	Borisiac
Dor de Ducă	2120	Slobozenco
Tava	2120	Drăgotescu
G-ral Worthy	2120	Crotenco
Tais	2120	Pavlic
Hollo	2160	Dobrescu
Bețiv	2160	Szabo
Brenn	2160	0
Livada	2160	Toderaș
Durdulia	2160	Corol
Dexter Han.	2160	Cerkasov
Busuioc	2160	0
Jack	2160	Fischer
Geisha	2180	V. A-sky
Santuța	2180	0
Pinkerton	2180	Gram
Tufănica	2180	0
Peter Worthy	2180	0
Voința	2180	Gaidaev
Zvon	2180	0
Zenit	2180	0
Răsura	2180	0

Crescătoria națională din anul treuut

Continuăm publicarea crescătoriei naționale din anul trecut

Rusalinda, a născut cu Toiag la 26 Martie, eapă murgă, dungă de catâr, stea, buzătură, jumătate încălțată piepdul posterior, care se numește **Turandol**. Eapa a fost bătută cu Toiag.

Rudolfa, bătută prima oară cu Toiag.

Aparținând Herghelei Cărăpciu

Lullia, goală cu Blue Boy, a fost bătută cu Birmah.

Odetto, a născut cu Birmach la 22 Martie, armăsar roib. Eapa a fost bătută cu Son in Love.

Aparținând Herghelei Cislău

Aurora, ne bătută în 1938 a fost bătută ca Ideal.

Dăscălița, a născut cu Ideal la 17 Martie, armăsar murg, peri albi în frunte, care se numește **Drug**. Eapa a fost bătută cu un armăsar de ½ sânge.

Domneasca, ne bătută în 1938, a fost bătută ca Ideal.

Fâșneața, ne bătută în 1938, a fost bătută ca Ideal.

Florina, a născut cu Nuntaș la 21 Aprilie, eapă murgă, stea, coronată stângul posterior, care se numește **Fulga**. Eapa a fost bătutută cu Ideal.

Gherghina, goală cu Ideal, a fost bătută cu un armăsar de ½ sânge.

Klotilda, nebătută în 1938, a fost bătută ca Ideal.

Kolompos, a născut cu Son in Love la 8 Februarie, eapă roaibă, stea prelungă, strănut, pintenoagă stângul anterior, care se numește **Ki-Ki II**. Eapa a fost bătută cu Son in Love și Ideal.

La Tindaryde, a născut cu Ideal, la 28 Februarie, armăsar murg, stea, ½ coronat bipedul lateral stâng, care se numește **Trifoi**. Eapa a fost bătută cu Son in Love.

Măgura, ne bătută în 1938, a fost bătută în cu Ideal.

Mascota, a născut cu Ideal la 1 Aprilie, armăsar murg, stea, pintenog bipedul posterior, pată albă, călcâiul drept anterior, care se numește **Mureș II**. Eapa a murit.

Nineta, ne bătută în 1938, a fost bătută ca Ideal.

Oradia, ne bătută în anul 1938 a fost bătută cu Ideal.

Sange Verie, goală cu Ideal, eapa a fost bătută cu Son in Love.

Simfonia, nebătută în 1938, a fost bătută cu Bairam.

Alergările de trap

Băneasa Trap; Ziua 31-a, Miercuri 3 Aprilie 1940

—I N S C R I E R I—

Premiul ERIVANI
Handicap — 13.000 lei

2040 Domnia
2060 Dracu
2080 Talisman, Ikar, Lin, Fusta II, Zanoza
2100 Union, Uria, Lut, Lăutar
2120 Nicevo, Bănuța, Luminița, Năluca
2140 Peter Volo, Speranța, Dulcinea
2160 Elișor, Sulfina, Lilia, Ciuleandra, Voinicu
2180 Pușa, Șoimu, Princezze Axtell, Allah, Rozina, Fugar
2220 Hispano
2240 Gionivezza II.

Premiul EDUARD
Handicap — 15.000 lei

2080 Primăvara
2100 Aventurier
2120 Tava, Lugoj
2140 Dexter Hanover, Oborean, Busuioc, Bețiv, Sultana, Pinkerton, Elena, Durdulia, Eol.
2160 Santuța, Geisha, Taina, Va-ta, Tufănica, Sultan II, Peter Worthy, Zvon, Zenit, Voința
2180 Benito H. P., Aluniș, Sonia Worthy, Dolly Worthy.
2200 Kismet, Poeniță, Bruma II, Handicap, Birlic
2220 King Worthy
2240 Jarvis

Premiul EDNA
Handicap — 18.000 lei

2100 Benito H. P.
2120 Zeta, Giuditta, Torent, King Worthy
2140 Ducesa
2160 Champion, Valențio, Pleava, Eftin, Trixie, Katy Caid, Jarvis, Iubita, Prokator, Talaz
2180 Pandur, Pock, Kanada, Nation, Tutun, Kundry, Ghid.
2200 Ninon, Winsome Josedale, Havana, Dorka, Petruș
2220 Gruia

Premiul ERITREA
Condiție (1/1) — 13.000 lei

1600 Tip Top, Wanda, Făt Frumos II, Hotin, Lucky Boy.
1620 Mișu
1640 Chiabur
1660 Garda
1680 Franț, Baba Dochița
1700 Ropot, Lupoaica, Veturia, As Worthy, Leac
1720 Odessa
1740 Ciuruc
1760 Habar

Premiul ELBA
Condiție (1/2) — 15.000 lei

1700 Ropot, Lupoaica
1720 A. 1, Habar, Chiquitta, Victor, Cobza, Chilipir, Cartuș, Nineta.
1740 Aurica, Străjer, Vatel, Atlantida, Garofița
1760 Arama, Allah, Dulcinea Câmp.
1780 Turul
1800 Voinicu
1820 Fugar
1860 Avion
1900 Jolly

Premiul EROS
Condiție — 13.000 lei

2120 Bim, Wampa, Săgeata, Smeura, Baba Dochița
2140 A. 1, Fusta II, Uraca, Zanoza
2180 Allah, Union
2200 Bănuța, Uria, Iarba, Ulm
2220 Elișor, Hispano, Grozava, Privăvara, Luminița, Lilia, Pușa, Vrăjitor, Princesse Axtell
2240 Va-ta, Cina
2260 Dor de Ducă
2280 Bețiv, Rozina
2300 Harry Boy
2340 Oborean, Diadia Lul
2360 Poeniță

Premiul GRANAT
Condiție (1/10) — 18.000 lei

1720 Zeta, Hollo, Santuța, Cartușel, Amy Scotland, Grozava, Movila, Ghimp, Helen Halpin
1740 Poeniță, Kitty Clair, Harry Piel, Birlic, Ulm
1760 Torent, Centaur, Little Orphan, Gaby M., Busuioc, King Worthy, Iubita, Handicap, Josedale Margot, Floare, Tais, Eol, Tătăran
1780 Anny Worthy, Ghid, Bruma II, Hercegno.
1800 Valențio, Tutun, Sonia W., Jarvis, Ostaș.
1820 Sorvaneț, Dolly Worthy, Catinca, Ulis, Paj Axtell
1840 Trixie, Petruș, Pock, Isabela
1880 Brebenea.

Premiul ESCAMILOR
Record — 15.000 lei

1700 Poeniță, Centaur, Handicap,
1720 Zeta, Torent, Gaby M., Bruma II, Birlic, Ducesa
1740 Anny Worthy, Valențio, Kitty Clair, Sam Worthy, Hercegno, Katy Caid, Jarvis, Ciclop, Blondella, Isabela, Catinca
1760 Levente, Little Orphan, Ghid Iubita, Josedale Margot, Pandur, Ninon, Havana, Benedek, Kanada, Talaz, Gabor
1780 Petruș, Szeged
1800 Gruia

Premiul EARL TOLD
Performanță — 13.000 lei

2120 Hispano, Helen Halpin, Ialpug. Giovinezza II, Vrăjitor, Cina.
2140 Pan Worthy, Tais
2160 Primăvara, General Worthy, Brenn, Jack
2180 Hollo, Pinkerton, Makrele, Eol, Peter Gordon, Bandit II, Diadia Lul, Paj Axtell
2200 Santuța, Geisha, Va-ta, Elena, Sultan II, Răsura
2220 Carol Hanover, Poeniță, Zvon, Tufănica, Eggy, Voința, Zenit, Aluniș
2240 Ghimp, Bruma II, Handicap, Extra.
2280 Talaz.

Ungaria va participa în „Micul C.E.C.“

Hotărîrea a fost luată de M. L. Sz împreună cu reprezentanții echipelor „Ligii Naționale“

„Nemzeti Sport“ sosit eri în Capitală arată că în ședința de Miercuri seară a federației ungare la care au participat și delegații echipelor Ligii Naționale, s'a hotărît ca Ungaria să participe în „Micul C.E.C.“

Pe baza acestei hotărîri d. Paul Gidofalvy, comisarul guvernului pe lângă M. L. Sz., va înștiința federațiile României și Iugoslaviei, că echipele ungurești vor participa în „Micul C. E. C.“, ceiace este menit să cimenteze o sinceră prietenie sportivă între cele trei federații. In acelaș timp M. L. Sz. își va manifesta surprinderea că în ciuda angajamentelor luate de cele două federații, echipele ungurești nu au puut juca pe tot teritoriul României și Iugoslaviei.

Federația ungară va mai comunica forurilor respective că condițiunile sportive și financiare vor fi aceleiași ca și în C.E.C. și va invita delegații României și Ungariei pentru o consfătuire la Budapesta.

ECHIPA UNGARIEI pentru concursul internațional de ping-pong de a Baden

Federația maghiară de ping-pong a desemnat pe jucătorii unguri care fac deplasarea la campionatele internaționale ale Germaniei dela Baden.

Ei sunt următorii: D-nii Soos, Farkas, Rosenbaum și Rethy și d-na G Farkas

Expediția părăsit Budapesta Vineri 29 Martie (N. R.: ieri).

D-ra Berescu și Tănăsescu

au obținut noui victorii la Genova dar apoi au fost eliminați, de d-na San Doninno și Puncec! Tănăsescu și Schmidt a câștigat în schimb la dublu

GENOVA, 29. — Ziua de azi a fost oarecum fatală jucătorilor români, pentrucă după două victorii frumoase, d-ra Berescu, și Tănăsescu au fost învinși în probele respective.

La simplu doamne, d-ra Berescu după ce a învins pe d-ra Schumann — una din cele mai bune jucătoare ale Germaniei — în turul următor a fost învinsă după mare luptă de a doua clasată a Italiei, d-na San Dominno.

Tănăsescu, la simplu domni a dispus de Del Bella și s'a calificat pentru semifinale, aci însă clasa lui Puncec și-a spus din nou cuvântul.

Deși învinși campionii României, au lăsat totuși o impresie din cele mai bune, constatându-se lipsa de antrenament. Desigur că mai târziu ei vor reuși rezultate și mai bune.

Singura satisfacție a zilei a fost excelenta comportare a cuplului Tănăsescu - Schmidt, care a dispus cu multă ușurință de perechea Gulcz - Kleinschrott.

Iată rezultatele de azi:

SIMPLU DOMNI
Sferturi de finale

TĂNĂSESCU b. Del Bello 6:3, 9:7.
Pallada b. Bossi 7:5, 4:6, 6:1.

Semi-finale

Puncec b. TĂNĂSESCU 6:2, 7:5.
Asbóth b. Pallada 6:4, 4:6, 6:3.

SIMPLU DOAMNE

Szilvássy b. Valerio 8:6, 6:4.
Covaci b. Profumis 6:2, 6:1.
BERESCU b. Schumann 6:3, 4:6, 6:3.
Ullstein b. Arosso 6:0, 6:2.
Somogyi b. Florian 6:4, 6:0.
San Dominno b. BERESCU 6:3, 3:6, 6:3.
Covaci b. Szilvássy 6:3, 6:3.
Ullstein b. Tonnolli 6:4, 6:2.

DUBLU DOMNI

Del Bello - Sada b. Boni - Traveso 6:2 6:3.
Tănăsescu - Schmidt b. Gulz - Klein Schrott 6:3, 6:3.

Invingătorul matchului Gorun-Sandu Ion va boxa cu Gino Cattaneo

Am scris la timp, despre oferta pe care un match-maker italian a trimi-o unui cunoscut om de box din București, și prin care îi cerea să indice câțiva boxeuri români de primă categorie, care să susțină câteva matchuri în Italia.

Impresarul român a acceptat oferta și l-a indicat în primul rând pe Lucian Popescu Campionul Europei la cat. până va boxa Printre ceilalți boxeuri care cu Bondavalle.

vor pleca, și care n'au fost desemnați încă, va figura și un „cocoș“ desigur cel mai bun în momentul de față. Acest „cocoș“ va fi desemnat de matchul I. Gorun — Sandu Ion care se va disputa Sâmbăta viitoare în sala Inainte.

Perspectivele care se deschid învingătorului sunt din cele mai atrăgătoare, știut fiind că va boxa în Italia, nici mai mult nici mai puțin decât cu Gino Cattaneo campionul european al categoriei.

Vedem deci „ce motiv puternic“ au protagoniștii galei de Sâmbăta viitoare să se pregătească cu atâta grijă pentru acest match, care poate fi considerat pe drept cuvânt drept o semifinală oficioasă a campionatului european.

Urbinati învins(!!) a pierdut titlul Italiei și e probabil să nu mai boxeze cu Little Dado

Roma, 29. — **La Florența a avut loc un match de box profesionist pentru campionatul național la categoria muscă. Boxeurul Urbinati, campion național și european, a fost învins net la puncte de tripolitanul Anastasi. Victoria constitue o mare surpriză pentru că Urbinati era destinat să întâlnească pe americanul Little Dado pentru campionatul mondial.**

Pierzând titlul național, nu este exclus ca Urbinati să nu mai fie calificat pentru tro-feul mondial.

Kohut a fost legitimat pentru „Taxi“

Cunoscutul internațional ungur Kohut, care în ultimul timp a jucat în Franța s'a reîntors în Ungaria.

El a fost legitimat la gruparea amatoare din Budapesta „Taxi“.

Dealtfel Kohut a declarat următoarele:

„M'am legitimat pentru „Taxi“ căreia vreau să-i dau o mână de ajutor pentru a scăpa de retrogradare“

De altfel noul jucător a participat la antrenamentul echipei, unde a arătat o formă bună și o vervă mare de shoot.

Reportaj... jugoslav

Lucrurile s'au împăcat în Jugoslavia și...

...Jucătorii croați au anunțat că, totuși, joacă Duminică în contra ROMANIEI B

Popescu, rezervă de fundaș în echipa Jugoslaviei B

Belgrad, 29. — Defecțiunile ivite în echipa națională B a Jugoslaviei, în urma refuzului jucătorilor croați de a juca, au fost rezolvate cât se poate de fericit.

In urma intervențiilor făcute, federația din Zagreb a dat voie jucătorilor croați să joace Duminică la Belgrad contra României B.

Astfel că echipa secundă a Jugoslaviei va juca în formația inițial alcătuită, adică:

Glaser (Gradjansky-Zagreb), **Șupring, Brozovici** (Gradjansky-Zagreb), **Atanațkovici** (S. K. Jugoslavia), **Pojega** (Voivodina), **Simunovici** (Gradjansky-Skoplje), **Savici** (S. K. Jugoslavia), **Woelfl** (Gradjansky-Zagreb), **Raillici** (Slavia-Sarajevo), **Matoșici** (Beogradsky), **Perlici** (S. K. Jugoslavia).

*

In ce privește rezervele, acesea sunt :
POPESCU (Voivodina) și Urch.

*

Matchul Jugoslavia B—România B va fi condus de d. Kiss (Ungaria) ajutat de d-nii **Jifkovici** și **Cicianovici.**

*

Intâlnirea aceasta stârnește un interes deosebit, pentrucă este pentru prima dată când joacă aici echipele secunde ale celor două țări.

*

Prețurile de intrare sunt destul de scăzute : peluza 15 dinari, tribuna 30 și loja 50 dinari.

Ce spuneți de asta?

Și Jugoslavia organizează anul acesta o ... Balcaniadă

„Balcaniada“ pe care o organizează jugoslavii nu-i altceva decât ... Turul Serbiei“ pe care — regizorii — l-au botezat cu un nume mai . . . sonor. —

Este știut că Balcaniada ciclistă se va desfășura de Paști, în București, în organizarea forului nostru de specialitate.

Și totuși va mai fi, anul acesta, o altă Balcaniadă.

Curios, nu?

Și totuși așa este. Să lămurim.

D. Selvelieff, directorul ziarului „Sport“ din Sofia, ne-a spus, printre altele, într'o recentă convorbire avută cu d-sa, că și Jugoslavia va organiza anul acesta o Balcaniadă.

La mina mirată, — firească, — pe care am făcut-o, d. Selvelieff a adus următoarele precizări.

*

Intre 3—11 Iunie Jugoslavia va face să se alerge „Turul Serbiei“. Acestei competiții, căreia jugoslavii îi prepară o amploare osebită, i s'a dat numele de „Balcaniadă“, întrucât la ea vor fi invitate toate țările balcanice.

Alergarea măsoară 1200 km. care vor fi parcurși în 7 etape și o zi de adihnă. Această Balcaniadă, — care nu e altceva decât „Turul Serbiei“, — va fi o competițiune de mare fond, un fel de „Balcaniadă a șoselelor“.

*

Organizatorii acestei originale Balcaniade au în curs de punere la punct regulamentul competițiunii și vor trimete, în scurtă vreme, toate detaliile technice. Până acum se știe, însă, că vor lua parte echipe naționale de 6 și o serie de individuali jugoslavi. Clasamentul va fi individual și pe echipe, prin adunarea timpului primilor trei din echipe.

*

Cum între 6—8 Iunie se desfășoară, la noi, cursa simbolică, „Vadul Crișului-București“, 600 km., este aproape cert că, eventuala echipă națională, nu va cuprinde exclusiv elemente de frunte ale pedalei românești.

Editura Societății Anonime „Universul“, București, Str. Brezoianu No. 23— 25 — România